BANCA ROMÂNĂ PENTRU DEZVOLTARE SUCURSALA ARAD
GRUPE SOCIÉTÉ GÉNÉRALE
60 zile - 62%
180 zile - 64%

ADEVĂRUL

COTIDIAN INDEPENDENT ARAD

Anul XI, nr. 2706

Marți, 1 iunie 1999 ● 16 pagini ● 1400 lei ● e-mail: adevarul@net.ro

WEST BANK
ARAD, B-dul Revoluției nr. 88
TELEFON: 284.888
FAX: 285.202
Acordă dobânzi atractive la depozitele în lei astfel:

	Pers. fizice	Pers. juridice
1 lună -	70%	60%
2 luni -	72%	62%
3 luni -	75%	65%

BRAT
Publicație auditată în semestrul I 1998.
Tiraj mediu zilnic vândut: 35.948

AM UITAT, OARE, DRUMUL CĂTRE PACE?

După războiul rece, mulți s-au așteptat că lumea va intra într-o epocă fără precedent a păcii și prosperității. Cei care trăiesc în țările dezvoltate ar putea crede că ne aflăm deja într-o astfel de lume, cu excepția războiului din Kosovo. Dar la Centrul Carter (n. red. - organizație nonprofit ce militează pentru instaurarea păcii în întreaga lume și al cărui președinte este Jimmy Carter), noi supraveghem toate conflictele grave din lume, iar adevărul este că numărul războaielor de acest tip a crescut dramatic.

Un motiv ar fi acela că misiunea ONU este de a face față conflictelor internaționale și aproape toate crizele actuale sunt războaie civile în țări în curs de dezvoltare. Acestea creează un vid în sfera impunerii păcii care este cel mai adesea umplut de națiunile puternice ce își concentrează atenția asupra conflictelor care îi afectează, precum cele din Irak, Bosnia și Serbia. Deși războiul din Kosovo este în plină desfășurare și ocupă prima pagină a ziarelor din întreaga lume, conflicte chiar mai distrugătoare din țări în curs de dezvoltare sunt sistematic ignorate de SUA și de alte națiuni puternice.

Dacă traversăm Africa, de la Marea Roșie în nord-est și până pe coasta Atlanticului, în sud-vest, nu găsim nici un teritoriu „pașnic". Recent, au pierit 50.000 de oameni în războiul dintre Eritreea și Etiopia și aproape două milioane au murit în timpul conflictului de 16 ani din Sudan. Acum, războiul s-a extins și în nordul Ugandei, țară ale cărei trupe și-au unit forțele cu cele din Ruanda pentru a lupta împotriva Republicii Democrate Congo (fostul Zair). Celălalt Congo (cu capitala la Brazzaville) este deopotrivă măcinat de război civil și toate încercările de a aduce pacea în Angola au eșuat. Deși în Balcani sunt făcute eforturi formidabile, unde sunt implicați europenii albi, nu sunt depuse aceleași eforturi concertate de către liderii din afara Africii în vederea soluționării conflictelor de pe continentul negru. Aceasta ne face să credem cu tărie că ne confruntăm cu o atitudine rasistă.

(Continuare în pagina a 5-a)

ÎN UNGARIA MAI EXISTĂ DOAR O REZERVAȚIE ROMÂNEASCĂ

Interviu în exclusivitate cu PS SOFRONIE DRINCEC, episcopul românilor din Ungaria

- **Unirea cu Roma a fost gândită intenționat de Ungaria, tocmai pentru a câștiga noi și noi maghiari**
- **Sârbii n-au învățat nimic din istorie, iar acum îi pedepsește Dumnezeu**
- **Ortodoxia este sfântă; oamenii sunt păcătoși...**

Pag. 8

MOBIL VENEZIA
■ MOBILIER MODERN LA COMANDĂ
■ AMENAJĂRI SPAȚII COMERCIALE
■ MATERIALE IMPORT
■ CALITATE SUPERIOARĂ
STR. VIȘINULUI NR. 74
TEL: 057/224885
092/777361

În cartierul Grădiște
O INTERESANTĂ DESCOPERIRE

Cîțiva deținuți care săpau un șanț de canalizare în cartierul arădean Grădiște au descoperit muniție de război și oseminte ce par a aparține unui soldat din primul război mondial.

O echipă a poliției a supravegheat continuarea săpăturilor, presupunînd că este vorba despre un cuib de mitralieră din cadrul apărării antiaeriene a orașului, însă ipoteza nu s-a confirmat, după lărgirea gropii găsindu-se doar resturi de îmbrăcăminte și cîteva bucăți de fier vechi.

Poliția continuă cercetările pentru a stabili cu exactitate vechimea scheletului.

NESĂTUII!

Încet, încet, partidele intră în linie dreaptă. Alegerile se apropie amenințător, electoratului trebuie să i se spună ceva, și mai ales să i se arate ceva la capitolul realizări și acest lucru este extrem de dificil pentru că partidele de la putere nu au ce arăta. Deși ele au avut, și au încă, pâinea și cuțitul, după trei ani de guvernare haotică rezultatele nu există.

Însă, își spun partidele de la putere, electoratul trebuie păcălit din nou, doar n-o să lase din mână extraordinarele privilegii ale puterii. Numai ce s-au învățat cu ele! Și-atunci, pentru a rămâne la putere orice se poate spune. De pildă, octogenarul domn Ion Diaconescu, care prin cine știe ce misterioase întâmplări s-a nimerit în politică, le spunea liderilor țărăniști la Mangalia să dea vina pentru nerealizările și neputința și dezinteresul, și catastrofa guvernării țărăniste pe „moștenirea trecutului". Adică, ei, țărăniștii, nici usturoi n-au mâncat, nici gura nu le miroase... Și acest îndemn, făcut de liderul țărănist, vine la TREI ANI DE LA PRELUAREA PUTERII!!!

DUMITRU TOMA

(Continuare în pagina a 5-a)

ASIROM S.A.
ARAD -str. N.Grigorescu 1-3
Chișineu Criș, Ineu, Lipova, Sebiș
ASIGURAREA OBLIGATORIE AUTO '99
ASIGURAREA ROMANEASCA
S.A.
ASIROM

Acum și cu plata în rate!
MOBILĂ
la comandă cu:
■ materiale și proiecte pe gusturi occidentale
JOHANNA
Str. Poetului nr. 52
Telefon/fax: 057/272522

SPORT
MARIȘ PLEACĂ LA BUDAPESTA

Astăzi, fotbalistul echipei UTA, Călin Mariș, pleacă în Ungaria pentru a susține probe de joc la campioana acestei țări, MTK Budapesta. Atacantul arădean urmează să evolueze într-un meci de verificare al formației maghiare. Posibilitatea unui transfer nu va fi luată în discuție până pe 19 iunie, dată de disputare a meciului de baraj UTA - Rocar.

A. HĂRȚĂU

S.C. FOX S.R.L.
Fii inspirat, alege
Husqvarna
acum în RATE
Str. Andrei Șaguna nr. 133
Tel: 287.492, 280.389

UȘI ȘI FERESTRE DIN ALUMINIU ȘI P.V.C.
GEAM TERMOPAN
ALGLASS
MOBILIER LA COMANDĂ
FIRME ȘI RECLAME
STR ROȘIORI 26 TEL/FAX/ 057/289053

CALENDAR

Marți, 1 iunie

■ Astăzi, Soarele răsare la ora 5 și 35 de minute și apune la 20 h și 52 de minute.

■ Au trecut 152 de zile din acest an. Au mai rămas 213 zile până în 2000!

■ **Praznicul zilei: Biserica ortodoxă**: Sf. Mc. Iustin Martirul și Filosoful; **Biserica romano-catolică**: M. Iustin; **Biserica greco-catolică**: S. Iustin Martirul și Filosoful și cei împreună cu el.

Astăzi ÎNCEPE EXAMENUL DE CAPACITATE

Astăzi începe pentru absolvenții ciclului gimnazial examenul de capacitate. Evaluarea va demara pentru elevi cu lucrarea scrisă la limba și literatura română, urmând ca în zilele următoare să continue astfel: **2 iunie** - lucrare scrisă la limba și literatura maternă, **3 iunie** - lucrare scrisă la matematică, **5 iunie** - test din istoria românilor și geografie.

Această perioadă este foarte importantă pentru absolvenții ciclului gimnazial deoarece media obținută la examenul de capacitate constituie baza admiterii în licee și școli profesionale. După ce vor trece de probele de foc, elevii trebuie să aștepte pentru a vedea ce au făcut la examen până în data de **8 iunie**, când va avea loc afișarea rezultatelor.

O. BULZAN

După un filaj executat ca „la carte"

POLIȚIA A REȚINUT PATRU TINERI CE „OPERAU" AUTOTURISME

În noaptea de miercuri spre joi, Poliția municipiului a oprit pentru verificări un autoturism Dacia cu numărul 4-AR-1800. Cu excepția a două fete, ceilalți ocupanți ai mașinii au reușit să fugă. Motivul: autoturismul era furat. Identificarea autorilor nu a fost dificilă.

În consecință, s-a organizat filajul acestora. În noaptea următoare, în fața unui bloc din zona Pieței Romane a oprit un FIAT-UNO. Din mașină a coborât un tânăr care a început să scoată combustibil dintr-un autoturism parcat. Echipa mixtă (plt. adj. Crișan Ioan, plt. Brânzaș Daniel și plt. maj. Tudur Teodor) au intervenit.

Așa a fost reținut Vaida Sebastian, 19 ani. Mașina din care scotea combustibilul era a tatălui său. Cea pentru care scotea, FIATUL, era furat de la un italian. Poliția spune că în operațiuni au acționat și Andraș Flavius Livius, 19 ani, Gligor Gheorghe, 17 ani și Faur Călin, 17 ani, toți din Arad. Cercetările au stabilit că aceștia au mai sustras prin efracție două radiocasetofoane și alte bunuri din două autoturisme.

A venit BARZA!

La Arad: Anghelache Georgiana Roxana, Păcurar Lucian, Cismaș Andrei, Hubert Szabo Patricia Cristina, Györki Robert Eduard, Tamaș Sorin Alexandru, Buda Eduard, Ciui Alexandra Flavia, Saviu Florina Patricia, Cătuna Bogdan Claudiu.

Lipova: Lupu Mădălina, Crișan Radu, Balet Marta Victoria, Pop Alin Daniel, Andronic Raluca Denisa, Ianiș Raul Florin.

Chișineu-Criș: Jude Maria, Ardelean Gabriel Lucian, Ioanovici Gabriela Adriana.

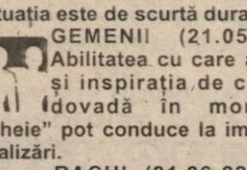

VREMEA

Vremea va fi caldă devenind în general instabilă spre seară. Cerul va fi variabil cu înnourări temporare în partea a doua a zilei când local se vor semnala averse de ploaie însoțite de descărcări electrice și intensificări de vânt. Temperaturi maxime: 26 la 30° C; Temperaturi minime: 13 la 16° C.

Meteorolog, AT. ROȘCA

PREȚUL AURULUI

BANCA NAȚIONALĂ. Pentru gramul de aur de 24K: prețul cu ridicata - 136.189 lei, iar prețul de achiziție - 122.570 lei. Prețuri valabile ieri. **PIAȚA NEAGRĂ - Aur 14 K** cumpărare: 75.000 lei/g, vânzare: 85.000 lei/g. **Aur 18 K** cumpărare: 80.000 lei/g, vânzare: 90.000 lei/g.

UTILITARE

▼ PIEȚE, TÂRGURI

Astăzi este zi de piață la Sebiș, Almaș, Apateu, Semlac, Sântana, Șilindia, Vârfurile. Târguri săptămânale se desfășoară astăzi la Chișineu Criș, Almaș, Șilindia și Vârfurile (sat Avram Iancu - Tăcășele).

Mâine, miercuri, va fi zi de piață la Pâncota, Beliu, Buteni, Șiclău, Macea, Vânători, Pecica, Șiria și zi de târg la Beliu și Buteni.

▼ FARMACIA DE SERVICIU

În noaptea de marți spre miercuri este de serviciu, cu program non-stop, farmacia **„Medica Farm"**, B-dul Revoluției, în curte la fostul Macu Roșu, telefon 221337.

Farmacia **„Crai Nou Alfa"**, situată la parterul blocului 68, cartierul Alfa, telefon **277644** și **„Noua Farmacie"**, strada Andrei Șaguna nr. 15, telefon **948**, sunt de serviciu cu program non-stop.

▼ CONSULTAȚII ȘI TRATAMENTE CU PROGRAM NON-STOP

Cabinetul „Apollonia", situat la parterul blocului din spatele Casei Albe (zona Gării), str. Miron Costin nr. 13, sc. A, ap. 1, tel. 251225, efectuează tratamente injectabile (intramuscular și intravenos), aerosoli, E.K.G., ecografie și analize laborator.

▼ ÎNTRERUPERI DE CURENT

În municipiu: Marți: Stația de pompare 7 - Micălaca II. Cartier Micălaca Bl. 324, 325, 326, 329, 330, 331. **Miercuri:** Str. Orfeu, Năsăud, Progresului, Solomon, Caisului, Petru Maior, Prometeu, Bocu, Macedoniei (p).

În județ nu sunt programate întreruperi de curent.

Telefoane utile

Administrația financiară	280633
Agenția CFR	212177
Agenția TAROM	280777
Consiliul local	281850
	280259
Consiliul județean	281600
	281890
Deranjamente (RENEL)	CONEL 235991
Deranjamente Romtelecom	921
Garda Financiară	280971
Gardienii publici	280557
	216736
Informații Stația CFR Arad	237111

AU PLECAT DINTRE NOI

✝ **Szeredai Alexandru (1916), Trifu Iuliana (1947), Palinko Ludovic Francisc (1933), Sechel Victoria (1923), Barna Toma (1931).**

CURSUL VALUTAR*

– VALORI ÎNREGISTRATE IERI, 31 MAI 1999

Denumirea valutei	BNR	BCR		BRD		BIR		Banca Agricolă		Banca Transilvania		Bursa neagră	
		C	V	C	V	C	V	C	V	C	V	C	V
Dolar	15622	15550	15750	15500	15670	15200	15950	15500	15700	15320	15700	15400	15500
Marca germană	8356	8258	8534	8263	8439	8125	8750	8220	8400	8200	8410	8200	8300

„ADEVĂRUL" VĂ ASCULTĂ!

La telefonul dimineții, 280944, între orele 9,00-12,00

◆ A fost găsit un certificat de căsătorie, pe numele Petru și Maria Muntean. Actul poate fi recuparat de la redacția ziarului „Adevărul", biroul sesizări și reclamații.

◆ Mai mulți pensionari ne-au întrebat despre noile tarife la energia electrică. Prezentăm pentru dumneavoastră, din nou, aceste tarife.

Tariful social: pentru primii 50 de kwh consumați într-o lună se va plăti 500 de lei /kwh. Ceea ce depășește acest consum se va factura cu 1951 lei/kwh.

Tariful standard I (monom simplu cu abonament): se compun dintr-un abonament de 700 lei/zi, plus prețul energiei electrice consumate care va fi facturată cu 610 lei/kwh.

Tarif standard II (monom diferențiat cu abonament). Abonamentul costă 700 lei/zi. Energia electrică consumată în timpul unei zile se facturează cu 740 lei/kwh, iar cea consumată în timpul nopții și la sfârșit de săptămână cu 480 lei/kwh.

Redactor de serviciu, **M. M.**

La telefonul după-amiezii, 280003, între orele 15-18

Dl. Nicolae Pfeiffer ne-a sunat, fiind profund nemulțumit de comportarea celor care lucrează la cabinetul medical „Apollonia" După un accident cerebral, parțial recuperat, soției dumnealui i s-a recomandat, pentru că avusese, de curând, o criză de fiere, să facă o ecografie. Cu șase zile în urmă s-a programat, lăsându-și numărul de telefon de acasă în caz că ar fi intervenit ceva. Ieri, conform programării, s-a prezentat cu soția la cabinet, ca după o așteptare de jumătate de oră să i se spună că doctorița nu vine. Domnul Pfeiffer era supărat nevoie mare că din venitul de pensionar a pierdut 59.900 lei, prețul celor două curse de taxi din Afla până la gară și nici nu și-a rezolvat problema. **Își poate permite cabinetul medical privat luxul de a pierde clienți?**

Dl. Gheorghe Crișan, str. Poetului, bloc A35, ne spune că mergând la tatăl dumisale, care locuiește pe str. Stan Dragu, l-a găsit vânăt și bătut. Între tatăl dumnealui și un vecin s-a încins o busculadă, cei doi disputându-și o roabă de piatră spartă de întins pe strada în reparație. Fiul cere ajutorul Primăriei, sperând că odată cu terminarea lucrărilor de reparații pe strada respectivă să se stingă și starea conflictuală dintre vecini. Bine ar fi!

Redactor de serviciu, **D.T.**

UNUL DINTRE CEI DOI SUSPECȚI ÎN OMORUL GERMANULUI MANFRED, DESCOPERIT SUB PAT

În urmă cu aproape o lună de zile, a fost găsit în lacul situat în perimetrul comunei Ghioroc un cadavru de sex masculin, cu identitate necunoscută, îmbrăcat sumar, înfășurat într-un covor de iută, peste care erau mai multe legături cu un cablu de tip cordelină.

Printr-un apreciabil volum de activități specifice, polițiștii judiciariști au reușit stabilirea identității cadavrului, în persoana lui Nothaas Manfred, de 62 ani, cetățean german, intrat în România în data de 10.03.1999, ca turist.

De asemenea, cercetările au mai stabilit că autorii omorului sunt Găman Radu, de 32 ani și Miculița Adriana-Carmen, de 24 ani, ambii din Arad, care sunt dispăruți de la domiciliu. Cei doi au fost dați în urmărire generală.

Urmăritul general se ascundea sub pat

Ieri, la orele prânzului, într-un apartament situat în zona Confecții, de sub patul lui Leontina Dărău a fost extras de polițiști Radu Găman, suspectat de a fi autorul omorului. Miculița Adriana-Carmen, cealaltă suspectă nu a fost încă găsită.

Găman a relatat că în urma unui conflict spontan cu germanul i-a dat o lovitură cu un ciocan în cap. În buzunare, victima nu avea decât 500 Ft și 80.000 lei. După ce cadavrul a fost împachetat a fost băgat în portbagajul propriei mașini și aruncat în balta Ghioroc.

Mașina germanului a fost făcută cadou fratelui său care a vândut-o cu 400 DM unei rude din Timișoara. Găman spune că a primit 100 DM.

Ieri după-amiază, suspectul urma să fie audiat în prezența procurorului.

D. S.

HOROSCOP

Marți, 1 iunie 1999

BERBECUL (21.03-20.04). Nu vă lăsați pradă nervilor, căci acest lucru nu poate fi decât în detrimentul dvs.! Din păcate, se observă totuși o tendință accentuată către irascibilitate.

TAURUL (21.04-20.05). Momentan judecata dvs. nu este suficient de limpede pentru a vă îndruma pașii pe calea cea bună. Din fericire, situația este de scurtă durată.

GEMENII (21.05-20.06). Abilitatea cu care acționați și inspirația de care dați dovadă în momentele „cheie" pot conduce la importante realizări.

RACUL (21.06-22.07). Pe plan sentimental veți întâmpina anumite dificultăți, mai ales datorită sensibilității dvs. exagerate. Fiți mai tolerant.

LEUL (23.07-22.08). Conjunctura astrală nu vă este prea favorabilă și nici în perspectivă nu se întrevede vreo ameliorare semnificativă. Acționați „sub acoperire" și cu discreție și veți fi ferit de necazuri și pericole.

FECIOARA (23.08-22.09). Azi, accesele de gelozie sunt total contraindicate, fiindcă pot duce la apariția unor stări de tensiune în cuplu. Și oricum nu au nici o justificare.

BALANȚA (23.09-22.10). Propunerile venite din partea inamicilor vă pun serios pe gânduri. Vă aflați în fața unei mai dileme: doresc să facă pace, sau este vorba de o capcană? Cereți un timp gândire înainte de a lua o decizie definitivă.

SCORPIONUL (23.10-21.11). Azi, o parte dintre proiectele dvs. au șansa să se materializeze, însă va trebui să fiți pe fază și să acționați la momentul potrivit.

SĂGETĂTORUL (22.11-21.12). Nu vă lăsați indus în eroare de cei din jur. capacitatea dvs. de analiză și sinteză este între bine și rău.

MOCHETA

Arad, Piața Gării

Telefon 235221

Vinde și montează la prețuri cu o reducere de 10-20% mochetă

Intențiile dvs. se pot concretiza numai dacă aveți o strategie foarte bine pusă la punct.

CAPRICORNUL (22.12-19.01). Nu acționați „orbește" - faceți în prealabil o analiză judicioasă a stării de lucruri și apoi luați măsurile care se impun. Dovediți mai multă flexibilitate și încercați să vă adaptați din mers la schimbările apărute pe parcurs.

VĂRSĂTORUL (20.01-19.02). Reușita activității dvs. depinde în primul rând de dozarea efortului și de menținerea echilibrului fizic. Actuala situație socio-profesională și imaginea publică vă determină să priviți perspectivele cu optimism.

PEȘTII (20.02-20.03). Trăiți tot mai frecvent cu impresia, și nu vă înșelați, că partenerul este nemulțumit de felul cum vă comportați față de el. Se pare că se impune schimbarea registrului tactic și adoptarea unei alte atitudini. Dovediți-i că joacă un rol foarte important în viața dvs. și străduiți-vă să restabiliți armonia în cuplu.

CINEMATOGRAFE

Dacia: Triunghiul morții (ROM) 9,30; 13; 16; 19

Mureșul: Masca lui Zorro (SUA) 10; 12,30; 15; 18

Arta: Negociatorul (SUA) 15; 18

Sala mică: Afaceri necurate (SUA) 15,30; 17,30

Progresul: Stare de asediu (SUA) 18; 20

Echipa de serviciu

GABRIELA GROZA
-secretar de redacție.

Bianca Felea, Maria Filimon, Dan Filimon, Dina Rujan, Ramona Vidulescu
– tehnoredactare computerizată.

Simona Antal, Ioana Frățilă, Doina Jurcă, Aurica Telcian
– corectură.

Cu toate încercările de a menține același preț

ARMOPAN A FOST NEVOITĂ SĂ SCUMPEASCĂ PÂINEA

În urmă cu aproximativ două săptămâni, Armopan Arad a fost pus în situația de a găsi o soluție, în condițiile în care prețul grâului a crescut la 1500 lei/kg. Cum în stoc nu mai era mare lucru, iar la aceasta s-a mai adăugat și majorarea prețului la energie electrică, conducerea Armopanului a încercat să analizeze situația astfel încât soluțiile să nu afecteze prea mult populația. Deși inițial au hotărât să lucreze chiar în pierdere, dar să mențină același preț, rezolvarea a fost de scurtă durată.

Constantin Beju, director la Armopan spune: „Fabrica are în totalitate în jur de 200 de produse, dar de scumpit nu am scumpit decât pâinea și făina. Am încercat să lucrăm în pierdere, dar am ajuns la concluzia că nu putem aplica prețuri mai mici mult timp. Astfel că am corelat prețul pâinii cu prețul actual al grâului și al energiei electrice.

Cum un kilogram de grâu este acum 1500 lei, iar noi nu am mai avut în stoc am fost nevoiți să adoptăm această soluție. Oricum, chiar dacă energia și grâul s-au scumpit cu 25%, noi am majorat prețul la pâine doar cu 14%, deci cu 10% mai puțin decât era normal."

Producătorii privați au scumpit deja pâinea cu 3-400 lei.

A. BUGARIU
Foto: ȘT. MATYAȘ

LA MULȚI ANI, COPILE!

Azi e ziua ta, a lui, a lor, a tuturor copiilor

Deschideți-vă ochii și priviți în jurul vostru ca să vă găsiți locul cuvenit. Fiți atenți la chemările vieții și pătrundeți-vă de importanța ce vi se acordă. Armonizați-vă sufletul și fiți gata să cuceriți lumea de mâine, cea pe care o veți clădi cu energiile tinereții, după modelul visat de voi.

Un prim pas spre împlinire începe azi, odată cu desfășurarea examenului de capacitate pentru absolvenții clasei a VIII-a. Este un bun prilej de a vă verifica cunoștințele la obiectele studiate în școală. Cu optimismul ce vă animă veți reuși să vă concentrați asupra cerințelor pentru fiecare disciplină, iar la finalul acestei „probe de foc" - prima din viața voastră vă veți descoperi mai împliniți, mai încrezători, pregătiți pentru a vă alege noul drum spre viitoarea profesie.

Cu gândurile cele mai bune, cu încrederea că veți izbuti, vă dorim multe succese și împlinirea visurilor voastre cele mai îndrăznețe.

INSPECTOR ȘCOLAR GENERAL, prof. MARIA PAȘCALĂU

Roman născește Zona Liberă - Curtici

Viitorul director al Zonei Libere Curtici, Adrian Nițu, a declarat că în 11 iunie liderul Partidului Democrat, Petre Roman, va sosi în Arad pentru a participa la inaugurarea Zonei Libere Curtici. „Petre Roman va fi născut." A fost invitat la inaugurare și ministrul transporturilor, Traian Băsescu, dar acesta nu va putea participa deoarece se află într-o misiune în SUA.

În această săptămână va fi numită conducerea și consiliul de administrație al obiectivului. „Investitorii stau în bloc-starturi", spune Adrian Nițu. „70 la sută din suprafața Zonei Libere este deja ocupată conform scrisorilor de formulare." Licitațiile pentru ocuparea parcelelor vor avea loc în septembrie. Până atunci zona va fi împrejmuită, se va instala poliția de frontieră și vamă, se întocmește planul urbanistic de detaliu, proiecte de infrastructură și se vor executa investiții minimale, a mai menționat dl. Nițu.

DORU SAVA

Spectacol gratuit !

Azi, de Ziua copilului, Teatrul de Stat Arad organizează în Sala mare, la ora 11,00, un spectacol pentru copii. ***Intrarea este gratuită****. Piesa de teatru se intitulează* ***„Zâna - Alună cea bună"****, de Dorel Sibii, regia artistică, Adriana Ghiniță, iar scenografia, Doru Păcurar.*

Sloganul la modă în România

GRĂBEȘTE-TE ÎNCET. SAU CHIAR DELOC

Eliberarea autorizațiilor de comercializare

După cum se știe, anul trecut a apărut celebra Ordonanță de urgență nr. 50 - una dintre „perlele" gândirii fiscale românești, și nu numai... - care alături de instituirea unor noi și împovărătoare taxe pentru agenții economici a introdus și obligativitatea obținerii unor așa-zise autorizații de comercializare.

Mă rog, acesta a fost pricazul, ce puteai face decât să te conformezi lui, drept pentru care majoritatea întreprinzătorilor particulari: producători, angrosiști și comercianți cu amănuntul s-a grăbit să întocmească și să depună dosarele cerute la Direcția generală a finanțelor publice plătind pentru aceasta - parțial sau total - taxele care se întind de la 1 milion la câteva sute de milioane de lei!

Conform Ordonanței cu pricina, agenților economici trebuia să li se elibereze o autorizație de comercializare fără de care, se spunea, este interzis să vinzi chiar și o gogoașă, celor indisciplinați urmând să li se retragă dreptul de a mai vinde ceva, bașca aplicarea unor amenzi usturătoare.

Ei bine, de atunci, de la sfârșitul lui ianuarie, iar pentru unii care și-au depus dosarele mai târziu, în martie, au trecut câteva luni fără ca ei să poată intra în posesia mult mediatizatelor autorizații de comercializare. Care nu prea era clar cine le va elibera - Bucureștiul sau direcțiile financiare locale. Intuind binecunoscuta noastră operativitate balcanică și dovedind o inițiativă și o promptitudine demne de lăudat, **Direcția generală județeană Arad a finanțelor publice a încercat să ia pe cont propriu această acțiune prin tipărirea, conform modelului în Monitorul Oficial, unde a apărut Ordonanța 50, a unor autorizații de comercializare, ba chiar reușind să elibereze un număr de autorizații.**

Între timp însă Ordonanța 50 este - se putea altfel? - modificată printr-o altă Ordonanță de urgență care stabilește că tipărirea autorizațiilor cu pricina se va face de către Regia Autonomă Imprimeria Română după modelul cunoscut din Monitorul Oficial și că imprimatul va fi din nu știu ce hârtie specială, ceva „extra".

Și „extra" s-a făcut de câteva luni bune, ieri de-abia Ministerul Finanțelor cerând Direcției financiare județene o statistică cu numărul agenților economici doritori - vorba fie! - de autorizații de comercializare, pe care Direcția județeană a și transmis-o imediat. **Cât va dura însă de la recepționarea acestei statistici și până la tipărirea și distribuirea autorizațiilor buclucașe, numai Cel de Sus știe.**

M. DORGOȘAN

Ieri, la Liceul Aurel Vlaicu

DUPĂ 55 DE ANI DE LA ABSOLVIRE

Doar 6 foști elevi au mai răspuns „Prezent"

În viața fiecărui om, întâlnirile cu foștii colegi de liceu, sunt momente de împlinire sufletească supremă. Pentru că, prietenii din liceu nu se uită niciodată. Atunci se leagă cele mai trainice legături, pentru că inocența adolescenței se bazează doar pe sentimente. Auzim, adesea despre „performanțe" de longevitate, la întâlnirile absolvenților de liceu: Ceea ce s-a întâmplat însă ieri la Liceul „Aurel Vlaicu" este un eveniment deosebit la care rar avem ocazia să asistăm. La 55 de ani de la absolvirea liceului, a fost organizată o nouă întâlnire a foștilor colegi care au terminat școala în 1944.

6 colegi și un profesor

Frumosul eveniment a adunat ieri în curtea Liceul „Aurel Vlaicu" 6 foști absolvenți, dar și un profesor. Este vorba de dl. profesor Mihai Faur, în vârstă de 84 de ani, la rândul său absolvent al Liceului „Aurel Vlaicu" în urmă cu 64 de ani. În fața statuii lui Aurel Vlaicu, Prea Sfințitul Părinte Timotei Seviciu episcop al Aradului și Hunedoarei, a oficiat o slujbă de pomenire a tuturor absolvenților și profesorilor decedați. După ce s-au făcut poze, toți absolvenții prezenți, pentru că au fost și reprezentanți ai altor promoții (1937, 1937, 1945) s-au deplasat într-o sală a liceului unde, ing. Câmpean Iosif a trecut în revistă întreaga generație „de război" 1944. Am aflat astfel că, din păcate, majoritatea foștilor colegi au decedat. În afară de cei șase prezenți la întâlnire, în viață mai sunt încă 13 absolvenți. Dar ei sunt răspândiți în toate colțurile lumii. Unul dintre ei este în Argentina, altul în Germania, un altul în Ungaria. Toți însă au fost oameni de nădejde, mari specialiști în cele mai diverse domenii de activitate.

Organizatorii acestui eveniment, prof. ing. Iosif Câmpean (sufletul acțiunii) și Gheorghe Mihalca venit din SUA pentru întâlnire (sponsorul evenimentului) ne-au declarat: **„Noi am fost o generație de sacrificiu. Cum am terminat liceul, am plecat pe front. Apoi, tot noi am fost cei chemați primii la reconstrucția țării. Toată viața noastră a fost o luptă. Dar nu ne-am lăsat și am reușit."** Cu lacrimi în ochi, a stat de vorbă cu noi și distinsul profesor Mihai Faur, care la cei 84 de ani ai săi dă dovadă de o memorie exemplară **„Sunt deosebit de emoționat pentru faptul că am fost invitat. Din păcate, boala mă macină, și cine știe, poate e ultima întâlnire la care particip. Sunt bucuros însă că nu m-a lăsat memoria și mi-am adus aminte de 80-90% dintre foștii elevi."**

Momentul aniversar s-a încheiat doar aparent pentru că ei vor trăi pentru totdeauna, unul în sufletul celuilalt și toți în memoria școlii și a noastră a tuturor.

ȘERBAN POPESCU
Foto: ȘTEFAN MATYAȘ

BRACONAJ

În mașină, pușca, iedul și profesorul

Cu ocazia unui control efectuat pe raza comunei Gurahonț, a fost oprit autoturismul BH-04-JVI, condus de Tulvan Voicu, de 30 ani, din Crișciorul de Jos, județul Bihor, conducător auto la S.C. „Flamingo" SRL Oradea, în care se mai aflau Hanc Ioan, de 36 ani, agricultor din Almaș și Tirle Radu, de 32 ani, profesor la Institutul Teologic Baptist București, domiciliat tot în Crișciorul de Jos, județul Bihor, comunică Biroul de presă al IPJ Arad. În autoturism a fost găsită arma de vânătoare marca SCHULL, calibrul 12/2, proprietatea vânătorului Hanc Ioan și un ied de căprioară braconat de către Hanc Ioan pe raza Ocolului Silvic Gurahonț. Cei trei sunt cercetați pentru săvârșirea infracțiunii de braconaj, precizează sursa citată.

CINCI ZILIERI AU CURĂȚAT O CASĂ DE VACANȚĂ

Sunt cercetați Trufan Florin de 17 ani; Dascălu Georgică, de 21 ani; Toma Cristian, de 17 ani; Frufand Marcel, de 25 ani și Veliciu Mihai, de 23 ani, toți din Albești, județul Botoșani, muncitori zilieri la Ferma Șiria, autorii furtului comis în cursul lunii martie a.c. din casa de vacanță a numitului Roter Ervin, din Covăsânț. Prejudiciul a fost recuperat.

Italian, cercetat pentru înșelăciune în convenție

S-a dispus începerea urmăririi penale împotriva cetățeanului italian SALAMONE FRANCO, de 37 ani, cu reședința în Arad, pentru comiterea infracțiunii de înșelăciune în convenție, comunică Biroul de presă al IPJ Arad. În cursul lunii iunie 1998 el a încheiat un contract economic cu firma S.C. „MORO" SRL din Sebiș, prin care acesta se obliga să-i livreze cantitatea de 70 tone azotat de amoniu. Pentru asigurarea plății contravalorii îngrășămintelor, cetățeanul italian a garantat cu un număr de 3 combine de recoltat păioase, care de fapt nu îi aparțin.

Până la finalizarea cercetărilor, împotriva autorului s-a luat măsura interzicerii de a părăsi localitatea, precizează sursa citată.

Copil, de 11 ani, grav accidentat

În data de 28.05.a.c., în jurul orelor 11,00, pe raza municipiului Arad, Șiclovan Dorin Gheorghe, de 41 ani, din Arad, tehnician constructor la S.C. „Mihai-Alexandru" SRL din Arad, în timp ce conducea autoturismul OPEL KADET, cu numărul de înmatriculare AR-01-224, neasigurându-se corespunzător la efectuarea unui viraj spre dreapta, l-a accidentat grav pe Văleanu Vlad, de 11 ani, comunică Biroul de presă al IPJ Arad. Copilul se afla pe marginea șoselei, menționează aceeași sursă.

Dacă vor bilete de odihnă-tratament

„Bugetarii să vină miercurea!"

În perioada de vară, crește numărul solicitărilor la biletele de odihnă tratament. Pe lângă pensionarii de stat și din agricultură, și personalul bugetar beneficiază de astfel de bilete eliberate tot de către DGMPS - Arad (str. Gheorghe Lazăr nr. 20).

„Pentru a evita aglomerările, ne-am gândit ca în lunile iunie, iulie și august, în ziua de miercuri să eliberăm bilete de odihnă-tratament doar bugetarilor" ne-a mai informat d-na **Marioara Gozman**, director-adjunct asigurări sociale din cadrul DGMPS - Arad.

Pensionarii de stat și din agricultură pot solicita bilete de la orele 8,30-10,00 în zilele de luni, marți și joi ale fiecărei săptămâni.

N. O.

PRAGUL ELECTORAL - 5 LA SUTĂ

Camera Deputaților a decis, ieri, ca pragul electoral pentru alianțele politice să se calculeze pornind de la 5% - prevăzut pentru un partid - la care să se adauge cîte trei procente pentru fiecare alt membru al alianței, în favoarea acestei prevederi votînd PDSR, PNȚCD și UDMR, iar împotrivă PNL, PD, PUNR, PRM și ApR. PNȚCD a propus acest mod de calcul, propunerea țărăniștilor fiind aprobată cu 124 voturi "pentru", 85 "împotrivă" și două abțineri. Prin aprobarea acestei prevederi de modificare a legii electorale a crescut, implicit, pragul electoral pentru admiterea unui partid în Parlament de la 3% la 5%.

Inițial, în proiectul PDSR de modificare a legii electorale se prevedea ca, în cazul alianțelor, pragul electoral să se calculeze prin însumarea a cîte 5 procente pentru fiecare partid component al alianței.

În timpul dezbaterilor, PNȚCD a susținut ca pragul la alianțe să se calculeze începînd de la 5% la care să se adauge cîte 3% pentru celelalte formațiuni, arătînd că astfel se încurajează constituirea de alianțe. Deputatul PNL Vasile Mîndroviceanu a declarat, însă, că numai un prag multiplu de 5 pentru alianțe "va limpezi apele în politică". Pe aceeași poziție s-au situat și PUNR, PRM și ApR. După discuții aprinse, PNȚCD a cerut o pauză de consultări în urma căreia PDSR a anunțat că susține propunerea țărăniștilor, arătînd că, în acest fel, respectă înțelegerea realizată în cadrul Comisiei de negocieri privind modificarea legii electorale.

BELGRADUL CONFIRMĂ ACCEPTAREA PRINCIPIILOR G8

Conducerea iugoslavă a confirmat, ieri, că acceptă principiile stabilite de G8 pentru reglementarea problemei din Kosovo și a cerut Consiliului de Securitate al ONU să adopte o rezoluție care să permită rezolvarea crizei, potrivit unui comunicat difuzat de agenția Tanjug, citat de AFP. "În acord cu politica sa consecventă în favoarea păcii și pentru a-și apăra libertatea, Republica Federală Iugoslavia a acceptat principiile G8", se arată în comunicat. "Belgradul consideră că, în conformitate cu Carta ONU, Consiliul de Securitate al Națiunilor Unite trebuie să permită, printr-o rezoluție, ca reglementarea crizei să treacă din zona militară în cea politică", se arată în continuarea comunicatului. "Aceasta înseamnă și restituirea rolului fundamental al Organizației Națiunilor Unite, de menținere a păcii și securității în lume", se precizează în același document.

UNIVERSITĂȚILE DE STAT POT STABILI TAXELE DE LICENȚĂ PENTRU ABSOLVENȚII DE LA UNIVERSITĂȚILE PARTICULARE

Senatul a aprobat, ieri, proiectul de lege prin care se acordă dreptul universităților de stat care organizează examene de licență să stabilească singure taxele pe care le vor avea de plătit absolvenții universităților particulare pentru susținerea acestor examene. Conform acestui proiect de lege, senatele universităților de stat vor putea să stabilească și să modifice cuantumul acestor taxe pe baza propriilor devize. Sumele încasate din aceste taxe vor fi utilizate integral pentru acoperirea cheltuielilor de personal și materiale necesare examenelor de licență. Senatorii au mai stabilit că Ministerul Educației Naționale va trebui să elaboreze și să transmită universităților de stat metodologia de întocmire a devizelor estimative. Proiectul urmează să fie dezbătut și aprobat și în Camera Deputaților.

PD Arad critică situația dramatică a țării:

CINCIZECI DE ANI AM FĂCUT DIN ȚĂRANI „ORĂȘENI", IAR ACUM FACEM ORĂȘENII „ȚĂRANI"

● Afirmând că Traian Băsescu și Radu Berceanu sunt singurii miniștri care fac reformă, pediștii arădeni i-au făcut praf pe ministrul agriculturii.
● „Vagoanele" stau, „Strungul" stă, „ICIL-ul" șade, dar Cultura merge înainte. Spre desființare...

Ieri, în sala mare a Consiliului Județean a avut loc ședința Consiliului de Coordonare PD din județul Arad. Au participat toți liderii filialelor PD, iar de la București au venit Aurelia Chintăuan și Gheorghe Falcă.

Gheorghe Seculici a prezentat situația organizațiilor teritoriale ale PD, insistând inclusiv asupra celor două mari realizări ale democraților arădeni: Zona Liberă Curtici și contractul de finanțare pentru Cetatea Aradului. Florin Manta și Minerva Ianchici au prezentat situația la zi a organizațiilor PD de tineret și de femei.

Consilierul Județean Corneliu Matica a susținut în fața celor peste 200 de lideri PD situația dramatică în care se zbate agricultura românească: **„Cincizeci de ani am făcut din țărani orășeni, iar acum facem din orășeni țărani. Care este diferența? ICIL-ul - afirma vorbitorul - s-a vândut la doi samsari pe contra-valoarea a două** bazine de inox. Înainte ICIL-ul colecta peste 2000 de hectolitri de lapte, iar acum doar 7000 de litri".

După ce Constantin Beju a afirmat că **„la noi prețul grâului urcă și crește pe zvonuri"**, Florin Didilescu a pus punctul pe „i": **„Toate merg prost: „Vagoanele" stau, „Strungul" stă, „ICIL-ul" șade, numai Cultura merge înainte. Spre desființare... Domnilor primari, nu mai începeți restructurarea cu directorii de Cămine Culturale și cu bibliotecarii."** Una peste alta, PD-ul s-a comportat ieri ca un veritabil partid de opoziție.

DORU SINACI

NATO PIERDE BĂTĂLIA MEDIATICĂ ÎMPOTRIVA LUI SLOBODAN MILOȘEVICI

NATO este pe cale de a pierde "bătălia în domeniul informațiilor împotriva Serbiei" și recomandă implicarea organizațiilor non-guvernamentale și a ziariștilor pentru a-și îmbunătăți propria propagandă, afirmă un document confidențial al Alianței Nord-Atlantice, publicat, ieri, de cotidianul spaniol "El Mundo", citat de DPA și AFP. Imaginile prezentînd refugiați și ajutoare umanitare nu au avut un impact la fel de mare precum imaginile victimelor civile și ale clădirilor în ruine, se afirmă în documentul Alianței, intitulat "Bătălia mediatică a NATO" și redactat de adjuncții secretarului general al NATO, Javier Solana. Problemele de imagine ale NATO i-ar putea determina pe aliați să limiteze operațiunile aeriene, precum și eventuala recurgere la trupele terestre, potrivit documentului citat.

Documentul propune noi tactici, cum ar fi campanii de presă focalizate pe țări și regiuni specifice, coordonarea cu instituții precum Uniunea Europeană și folosirea tot mai frecventă în operațiuni a piloților NATO care nu sunt americani sau britanici. Raportul recomandă ca opinia publică să fie pregătită pentru trei scenarii: prelungirea perioadei bombardamentelor aeriene, extinderea acestora asupra unor obiective care să nu fie exclusiv militare și o intervenție terestră.

"Cartierul general al NATO nu posedă nici mecanismele, nici mijloacele, nici experiența" necesare pentru a duce o campanie de propagandă pe timp de război, se arată în document. "Trebuie stabilite ce organizații non-guvernamentale din fiecare țară pot fi utilizate, ce rol vor să-și asume și de ce audiență se pot bucura", afirmă raportul, care sugerează că ONG-urile "pregătesc noi activități ce pot servi drept relee pentru punctele de vedere ale NATO".

De asemenea, raportul prevede necesitatea de "a identifica ce ziariști din fiecare țară sunt competenți și implicați" în conflict, pentru "a-i invita la o ședință unde ei să-și expună ideile în privința manierei de a îmbunătăți mesajul Alianței către opinia publică".

Exprimîndu-și satisfacția pentru sosirea la sediul NATO de la Bruxelles a unei echipe conduse de Alastair Campbell, purtătorul de cuvînt al premierului britanic Tony Blair, raportul propune o "diversificare a surselor", care să nu se mai limiteze numai la actualul purtător de cuvînt al NATO, la secretarul general și la cîțiva reprezentanți politici.

MARȚI, 1 IUNIE 1999

TVR 1

7,00 Matinal național
9,05 TVR Cluj-Napoca
10,05 Examenul de capacitate 1999
10,20 TVR Iași
10,55 TVR Timișoara
11,35 Povești de adormit copiii - serial
12,05 Căsuța din prerie - rel.
13,00 Desene animate
14,10 Santa Barbara - rel.
15,00 Emisiune pentru persoane cu handicap
15,30 Ecclesiast '99
16,00 Emisiune în limba maghiară
17,00 Concert extraordinar susținut de copii - laureați ai unor competiții naționale și internaționale
18,00 TVR Info
18,10 Sunset Beach - ep. 461
19,00 Jumătatea ta
20,00 Jurnal
21,00 Călătorie sentimentală - dramă, SUA, 1983, cu Jaclyn Smith, David Dukes
22,45 Expediție în necunoscut
23,15 Jurnalul de noapte * Sport
23,30 Întâlnire la vârf
0,30 Video-tonomat, cu Elena Cârstea, Silvia Dumitrescu, Laura Stoica, Gheorghe Gheorghiu

TVR 2

7,00 TVM * Telematinal
8,00 Des. anim. - rel.
9,00 Ultimul fren - rel.
10,00 Ecranul - rel.
10,25 Vorbește-mi de școala ta! - rel.
11,15 Surprize, surprize - rel.
13,15 Rebelul - ep. 61
14,00 Convicțiuni
15,00 TVR Info
15,10 Limbi străine
15,35 Desene animate
16,00 Grecia - ep. 53
16,45 Santa Barbara - ep. 871
17,30 Tribuna partidelor parlamentare
17,55 Filmele săptămânii
18,00 Care pe care
19,00 Știri bancare și bursiere
19,10 Dosarele istoricii
20,10 Căsuța din prerie - ep. 37
21,00 Sensul tranziției
22,00 Teatrul Național de Televiziune prezintă **Transfer de personalitate** de Dumitru Solomon, cu Florin Zamfirescu, Dorel Vișan
23,40 Pelerinaje
0,10 Tineri muzicieni în concert: studenții Universității din București
0,40 TVM * Mesager

PRO TV

7,00 Bună dimineața, Pro TV e al tău!
10,00 Tânăr și neliniștit - rel.
10,45 Cameleonul - rel.
12,30 Dragul de Raymond - ep. 2
13,00 Știrile PRO TV * O propoziție pe zi
13,05 Hercule - ep. 61
14,00 Planeta fantastică - ep. 23
14,30 Oglinda timpului - ep. 22
15,00 Familia Bundy - ep. 101
15,30 Strengărița - ep. 27
16,15 Tânăr și neliniștit - ep. 757
17,00 Știrile Pro TV * O propoziție pe zi
18,30 Dreptul la iubire - ep. 151 * Extragerea cărții poștale „Te uiți și câștigi"
19,20 Chestiunea zilei
19,30 Știrile PRO TV
20,30 Renegatul - ep. 6
21,30 Walker - polițist texan - ep. 1
22,15 Știrile Pro TV
22,20 Chestiunea zilei
22,30 Prietenii tăi - ep. 34
23,00 Dosarele X - ep. 99
23,50 Chestiunea zilei
0,00 Știrile Pro TV * Profit * O propoziție pe zi
0,15 Malone - western/acțiune, SUA, 1987, cu Burt Reynolds, Cliff Robertson
1,45 Profit
1,50 Știrile Pro TV
2,45 N.Y.P.D. Blue - viață de polițist - ep. 4
3,30 Generația Pro - rel.
4,30 Cine-i șeful? - ep. 31
5,00 Risti și câștigi - rel.
5,25 Nano - ep. 71
6,10 Profit
6,15 Dreptul la iubire - rel.

TV ACASĂ

7,00 Mineiuna - rel.
7,45 Guadalupe - rel.
8,30 Căsuța poveștilor
9,15 Înger sălbatic - rel.
10,00 Celeste se întoarce - rel.
11,00 Viața noastră - rel.
12,00 Dragoste și putere - rel.
12,45 Milady - rel.
13,30 Maria - serial
14,15 Miracolul - rel.
16,00 Guadalupe - s.
17,00 Celeste se întoarce - s.
18,00 Dragoste și putere - s.
18,40 Asta-i casa ta! - extragere carte poștală
18,45 Desene animate * Flipper - s.
19,30 Viața noastră - s.
20,15 Înger sălbatic - s.
21,15 Minciuna - s.
22,00 Milady - s.
23,00 Incredibila aventură a Robinsonilor - aventuri, SUA, 1998, cu Jane Seymour

ANTENA 1

6,45 Dimineața devreme
10,00 Știri
10,20 Colț alb - d. a.
11,15 Trei frați - aventuri, SUA, 1995
13,00 Știrile amiezii
13,15 Spectacol de circ, în direct
15,00 Ape liniștite - s.
16,00 Zodiac
16,10 Luz Maria - ep. 22
17,00 Știri
17,25 Leonela - ep. 5, 6
19,00 Observator
20,00 Christine - mașina ucigașă - f. SUA, 1983, cu Keith Gordon
21,45 Fără obligații - ep. 6
22,15 Observator
23,10 Marius Tucă Show
0,30 Caracatița 5 - ep. 9

PRIMA TV

7,00 Ultima ediție - rel.
9,00 Capsula de oxigen
13,00 Nimeni nu e perfect - s.
14,00 Jerry Springer - talk show
15,00 Pretutindeni cu tine - s.
16,00 Celebri și bogați - s.
17,00 Maria Mercedes - s.
18,00 Focus
19,00 Camera ascunsă
19,30 Viper - ep. 37
20,20 Prințesă de provincie - f. SUA, 1995, cu Courtney Thorne Smith
21,50 Poză la minut - ep. 6
22,10 Real TV
22,20 Focus
23,00 Ultima ediție

TELE 7 ABC

7,00 Știri
7,10 Bună dimineața, România
10,00 Știri
10,15 Dintre sute de ziare - rel.
11,00 Studioul Tudor Vornicu - rel.
14,15 Medici la datorie - s.
15,00 Știri
15,05 Post Meridian
16,30 O singură viață - ep. 129
17,30 Documentar
18,00 Știri
18,10 Dinastia - ep. 165
19,00 Starsky și Hutch - ep. 65
20,00 Actualitatea Tele 7
20,35 Pacific Drive - ep. 127
21,00 Dintre sute de ziare
21,45 Țara noastră
22,00 Cutia Pandorei
22,50 Clipuri muzicale
23,00 24 din 24
23,30 Pacific Drive - ep. 128
0,00 Știri
0,15 Ora H
1,50 Clipuri muzicale
2,00 Actualitatea Tele 7

TV ARAD

6,45 Dimineața...
7,00 Știri
7,15 ... devreme
8,00 Știri TVA - rel.
8,30 Arena - rel.
10,00 Știri
10,15 Teleshopping - rel.
10,20 Colț alb - d. a.
11,15 Trei frați - f. av. SUA, 1995
13,00 Știrile amiezii
13,15 Spectacol de circ - în direct de la Circul Globus
15,00 Ape liniștite - ep. 51
16,00 Zodiac
16,10 Luz Maria - ep. 22
17,00 Știri
17,25 Divertisment
18,00 Mileniul Trei
18,30 Știri TVA
19,00 Observator
20,00 Poliția 955 - Lecția de prevenire
21,30 Anunțuri - rel.
21,45 Știri - rel.
22,15 Observator
În continuare, program identic cu Antena 1

TV INTERSAT

8,25 Deschiderea programului
8,30 Intersat Music
9,00 Dana Lasc și invitații săi
10,30 Săptămâna sportivă arădeană
11,00 Știrile Intersat
11,30 Provocarea naturii
12,00 Hellraiser II Hellbound - f.
13,30 Emisiunea Destine
14,45 Hepatita C și medicul de familie III
15,00 Odiseea
15,30 Intenție originală - f.
17,00 Intersat Music
17,30 Canguros
18,00 Comorile lumii
18,15 Hepatita C și medicul de familie IV
18,30 Obiectiv economic
18,45 Știrile Intersat
19,15 Intersat Music
19,30 Emisiune în lb. germană
20,00 The Mafia Kid - f.
21,30 Pentru arădeni - emis. în direct
22,30 Cavaleri și războinici
23,30 Știrile Intersat
0,00 Erotica
0,40 Închiderea programului

HBO

10,00 Johnny 2.0 - SF, SUA, 1997, cu Michael Ironside
11,45 Bogus - comedie, SUA, 1996, cu Whoopi Goldberg
13,30 Franklin ureă pe scenă - d. a.
14,00 În bătaia puștii - thriller, SUA, 1998, cu Clint Eastwood
16,15 Cine este Moș Crăciun? - comedie, SUA, 1994, cu Tim Allen
18,00 Totul despre sex - s.
18,30 Metro - acțiune, SUA, 1997, cu Eddie Murphy
20,30 Muppets și Insula Comorilor - f. av., SUA, 1996
22,15 Al cincilea element - SF, Franța, 1997
0,15 Boemul - comedie, SUA, 1989

ATOMIC TV

7,00 Selector
10,25 Reactor - rel.
10,30 File de poveste - rel.
11,00 Atomix cu Oana - rel.
14,00 Interactiv
15,55 Reactor
16,00 Aria 52 - rel.
17,00 Selector
19,00 Atomix cu Mircea
21,55 Reactor
22,00 Cinematomic
22,30 Adrenalize
23,00 Rockada
0,00 Insomnia

RADIO ARAD & RADIO CONTACT (65,95 MHz)

5,00 - 8,00 BUNĂ DIMINEAȚA! - program Radio Contact
8,00 - 11,00 BUNĂ DIMINEAȚA, ARAD! - cu Gabriela Gavrilescu și Radu Mustață - Știri (8,30; 9,30; 10,30). Informații locale
9,30 - 10,30 DEDICAȚII MUZICALE
10,30 - 11,00 MUZICA ROMÂNEASCĂ
11,00 - 19,00 CONTACT FM - program Radio Contact
19,00 - 22,00 BUNĂ SEARA, ARAD!
19,00 - 20,00 FRUMUSEȚEA PE 65,95 MHZ - cu Codruța Belean și Darius Dărlea
20,00 - 21,00 O ALTFEL DE EMISIUNE - cu Codruța Belean și Darius Dărlea
21,00 - 22,00 VIAȚĂ SPIRITUALĂ
22,00 - 5,00 RADIO CONTACT - Fabrica de hituri; Contact gold; Super 50 - rel.

RADIO PRO FM (92,1 MHz)

0,00 - 2,00 MARIUS, GEORGE ȘI CELE 40 DE HITURI - rel.
2,00 - 5,00 PRO FM BY NIGHT - cu Vlad Craioveanu
5,00 - 6,00 Buletin de știri la fiecare sfert de oră
6,00 - 7,00 RONDUL DE DIMINEAȚĂ - INFO PRO cu Dan Apostol și Lauța Călăceanu
7,00 - 10,00 PRO FM PÂNĂ LA 10 - cu Flavius Ștefănescu
10,00 - 14,00 13-14 CU ANDREI - cu Andrei Gheorghe
14,00 - 17,00 ORAȘUL SUB LUPĂ - cu Cătălin Lăpușcă
17,00 - 19,00 STAR STATION MIX - cu Mihai Gurei
19,00 - 21,00 ASCULTĂ-ȚI MUZICA! - cu Călin Gheorghe
21,00 - 22,00 TONOMATUL PRO FM - cu Nicki Stanciu
22,00 - 24,00 RONDUL DE NOAPTE - cu Răzvan Exarhu

RADIO TIMIȘOARA

6,00 Ceasurile dimineții
8,00 Muzică populară cu dedicații
9,00 Vârful de lance
10,00 Radio circuit
11,00 Radio cocktail
12,00 Permanențe românești
13,00-15,00 Emisiune în limbile minorităților
16,00 Actualitatea în 60 de minute
17,00 Gramofon
18,00 Familia
19,00 Radiojurnal
19,15 Contemplații simfonice
20,05 Cânt din suflet
20,50 Călătorie în lumea poveștilor
21,00 Curierul de seară
Știri: 6,00; 7,55; 9,00; 11,00; 12,55; 17,00; 18,00; 20,00; 21,00; 21,55
Radio Jurnal: 7,00; 16,00; 19,00

RADIO SEBIȘ

6,00 - 8,00 Detașamentul de trezire
8,00 - 9,00 Cântă-mi lăutare - muzică populară
9,00 - 10,00 Alo, tu alegi!
10,00 - 12,00 Cafeaua de zece
11,00 - 12,00 Om bun - muzică folk
12,00 - 13,00 La porțile dorului - muzică populară
13,00 - 14,00 FM-ul de prânz
14,00 - 15,00 Numai pentru tine
15,00 - 16,00 Astăzi te sărbătorim - muzică populară și dedicații muzicale
16,00 - 18,00 După patru
18,00 - 19,00 Telefonul cu butoane
19,00 - 20,00 La Mulți Ani! - dedicații muzicale
20,00 - 22,00 Unu plus doi - talk show
22,00 - 24,00 Metronom 21 rock
0,00 - 2,00 92,1 Insomnii
2,00 - 6,00 Nocturna muzicală

Radiografii politice cu...

DAN PAVEL - POLITOLOG

CARTE DE VIZITĂ

• Profesor de științe politice la Facultatea de Științe Politice și Administrative a Universității București • Autor al mai multor cărți, ultima publicată fiind „Leviatanul Bizantin" • Fondator și redactor șef-adjunct la mai multe publicații, printre care Revista „22" • Colaborator activ al mai multor ziare și posturi de televiziune („Ziua", „Curentul", „Privirea", TVR, Antena 1, PRO TV etc.) • Fost director de cercetare al Institutului de Studii Politice pentru Apărare și Istorie Militară din cadrul MApN (și-a dat demisia din cauza slabelor posibilități a muncii de cercetare în domeniu) • Director pentru România al unei fundații americane, expert în politica externă americană

CONTRACARAREA ANTICIVISMULUI

– D-le profesor, conform teoriei pe care o promovați, societatea civilă are trei componente: partea civică, partea noncivică și partea anticivică. În România, la ora actuală, aproximativ ce procente deține fiecare parte?

– Este foarte greu de stabilit o proporție. Creșterea și descreșterea lor este un proces viu, fiecare segment fiind reprezentat la un nivel apreciabil. Atât partea civică, promotoare a democratizării cât și partea noncivică din care fac parte - așa cum spuneam - inclusiv mafiile, precum și cea anticivică - alcătuită de extremiști de natură politică, etnică, religioasă etc. - suferă fluxuri și refluxuri.

– Ne-ar interesa evoluția acestor părți ale societății civile, din care fac parte inclusiv partidele politice, în perioada electorală și după alegeri. Care parte credeți că va fi predominantă?

– Din fericire, în momentele electorale partea civică este mult mai angajată, interesul ei fiind mai bine servit procentual la alegeri. Asociațiile de acest tip sunt mai influente, pentru că acționează la lumina zilei, în interesul general. Celelalte acționează în mod subteran și incontrolabil. În general, în condițiile în care statul de drept funcționează și asistăm la arestări spectaculoase și prăbușiri de rețele, părțile noncivice și anticivice suferă serioase lovituri.

– Unde ați văzut în România așa ceva?

– Deși vorbeam la modul general, exemple există și au fost publicate în presă. Las la o parte exemplele din sfera noncivică și vă dau un exemplu din cea anticivică: dacă la ultima mineriadă minerii ar fi ajuns la București, ar fi fost un dezastru. Nu au ajuns, cu toate că aproape cu certitudine au fost conduși de către grupuri paramilitare. Este o dovadă că partea civică s-a apărat.

– Totuși, ce pronosticați că va fi după alegeri?

– Echilibrul între aceste părți depinde foarte mult de rezultatul alegerilor și mai ales de reușita sau eșecul reformei în România. Dacă actualul guvern nu va reuși să facă minimul necesar, partea noncivică va deveni extrem de periculoasă. Îmbucurător este faptul că, după toate indiciile, între forțele aflate la putere și cele din opoziție există o alianță tacită care restrânge aria organizațiilor anticivice. Având în vedere aceste aspecte, putem spune că există toate șansele ca democratizarea să aibă un flux.

– Pentru că tot s-a vorbit despre fluxuri și refluxuri, vă propun să trecem la o arie mai largă. Faptul că Boris Elțin, în numele democrației a tras cu tunurile în Parlament pentru că acesta era dominat de către

comuniști, a constituit un flux democratic sau un reflux? Mă refer atât la aspectul teoretic, cât și la cel practic.

– A judeca situația din Rusia din punctul de vedere al standardelor democratice este extrem de greu. Confruntarea în societatea rusă nu se desfășoară într-un cadru democratic. Este o confruntare între conservatori și cei care, teoretic, doresc democratizarea. Dacă într-adevăr o doresc este discutabil, însă este cert că oricum doresc o radiere a tradițiilor partidului comunist și KGB-ului. Modul în care a procedat Elțin este cel puțin discutabil din punct de vedere al luptei politice, însă având în vedere reacția pozitivă - cu regretele de rigoare că s-a ajuns acolo - a democraților occidentale, apare justificat. Deci, la prima vedere, ar fi un flux. Cu certitudine vom putea să ne exprimăm abia retrospectiv, după cum tot retrospectiv vom putea să vedem care parte a societății civile va avea câștig de cauză după alegeri în România. Oricum, în ciuda faptului că prefer să fiu critic, eu sunt optimist.

SIMION TODOCA

La Congresul Național s-a hotărât:

PNR FUZIONEAZĂ CU PARTIDUL LUI CERVENI

La sfârșitul săptămânii trecute, la București a avut loc Consiliul Național al PNR, întrunire la care Aradul a fost reprezentat de președintele filialei Teodor Mara și vicepreședintele Constantin Buzatu. Cele hotărâte în consiliu au fost prezentate în cadrul conferinței de presă desfășurate ieri!

Astfel un prim punct pe ordinea de zi a fost analizarea activității tuturor organizațiilor județene, filiala arădeană bucurându-se de o bună apreciere la centru. De asemenea, s-a aprobat fuziunea PNR cu partidul senatorului Nicolae Cerveni - PLDR.

Tot de sâmbătă PNR are și un imn oficial - **„Veniți români din larga zare"** - cu câteva modificări de orchestrare și text.

De o importanță deosebită a fost adoptarea câtorva regulamente de funcționare a organizației de femei și a organizației de tineret. S-a mai stabilit ca până în data de 10 iulie fiecare organizație județeană să-și prezinte candidatul pentru funcția de primar.

În altă ordine de idei s-a abordat problema modificării Constituției urmând ca fiecare județ să strângă 20.000 de semnături.

Iată ce se intenționează: * restrângerea dreptului Guvernului de a emite ordonanțe de urgență * interzicerea emiterii de instrucțiuni și norme metodologice de aplicare a legilor * vot uninominal pentru Senat și redefinirea rolului Camerei Senatului.

A mai fost ales un număr de cinci membri ai Comisiei de Onoare și Arbitraj, toți fiind avocați. Patru dintre ei sunt din București, al cincilea fiind, spre mândria arădenilor, avocatul Ioniță Marius.

S-a mai afirmat în cadrul Consiliului că PNR este în tratative cu o serie de partide, atât de dreapta cât și de stânga, numele lor nefiind însă menționat.

SORINA AMBRUȘ

SOCIALIȘTII LUI REMEȚAN - PRIN JUDEȚ

● O delegație numeroasă a tinerilor socialiști condusă de Andreea Szücs, secretara P.S., a participat la Festivalul pop-rock de la Sebiș, împreună cu tânăra organizație de la Sebiș.

● Președintele Asociației Tinerilor Socialiști Arad, Romeo Cărnaru, a fost prezent la seminarul cu tema **Democratizarea societății românești de la Moneasa.**

I. I.

O NEÎNȚELEGERE REGRETABILĂ

Așa după cum am menționat în **„Adevărul"** de ieri, emisiunea „Politică fără prejudecăți" de vineri nu a avut loc dintr-o neînțelegere regretabilă pe care am... înțeles-o eu - și sper că și dl. Mara Teodor - în urma unei discuții. Miercurea trecută, dl. Mara a venit la redacție să mă anunțe că în locul d-lui Cataramă va sosi la Arad dl. Măgureanu. Eu l-am răspuns că este în regulă și îl aștept vineri la orele 19,45. La care dl. Mara a spus OK și întrevederea a luat sfârșit.

De unde provine eroarea? Dl. Mara avea în minte vinerea care cade în 4 iunie, când era programată sosirea d-lui Măgureanu și nu vinerea de care vorbeam eu. Raportând la ziua de miercuri, când am avut discuția, **vineri** nu însemna ziua de 4 iunie care, în termeni exacți, trebuia să fie numită **vinerea viitoare** și nu **vineri**. Cum adesea sosirile liderilor de la centru se schimbă, eu nu aveam de unde să știu că nu s-a întâmplat și în acest caz la fel.

Dl. Mara a venit la mine cu bune intenții, eu am răspuns la fel, numai că a intervenit această neînțelegere generată de exprimare.

Nu mai intru în alte amănunte legate de acest incident nedorit. În urma discuției pe care am avut-o ieri cu dl. T. Mara și cu dl. C. Buzatu am reușit, zic eu, să clarificăm natura neînțelegerii.

I. IERCAN

NESĂTUII!

☛ (Urmare din pagina 1)

Dacă asemenea lucruri se pot întâmpla, se pot spune cu liniște, cu seninătate, după ce de trei ani de zile un popor întreg este chinuit, dus la disperare și înnebunit de sărăcie, înseamnă că în România se poate întâmpla într-adevăr orice. Orice! Cred că numai la noi politicienii pot declara cu nesimțire, după ce au făcut tot ce-au vrut vreme de trei ani cu această țară, că ei n-au nici o responsabilitate, că totul în jurul nostru se duce draculi, că de vină este „moștenirea" guvernelor dinainte. Incredibil!

Și, ca și cum n-ar fi fost de ajuns că ne mint, ne scuipă în față, puternicii zilei lansează pe piață, tot pentru prostirea electoratului, ideea - extraordinar de periculoasă -, mai periculoasă decât toată nenorocirea pe care au provocat-o în România până acum, a amânării alegerilor parlamentare. După cum se vede, aleșii noștri jalnici sunt în stare chiar de orice, numai să nu piardă puterea și infinitele ei privilegii. De grija noastră, oare, vor ei să amâne alegerile parlamentare? Bineînțeles că nu. De grija lor, de frica pe care le-o strecoară în oase zgomotul tot mai apropiat al alegerilor, vor să le amâne. Pentru că ei știu că n-au făcut absolut nimic pentru țara asta, știu că viitoarele alegeri îi vor spulbera ca pe un fum nociv, vor să mai țină încă puțin în gheare puterea cu care, probabil, nu se vor mai întâlni niciodată. Să stoarcă această putere, încă vreo câteva luni, peste marginile mandatului lor, de toată dulceața, de toate bunătățile...

Orice zi în plus în care acești oameni ar rămâne la putere ar fi un urias afront adus milioanelor de români care abia își pot plăti întreținerea la casă, milioanelor de pensionari care nu-și pot permite, după o viață de muncă, să-și cumpere medicamente. Dar cui îi pasă? Lacomi, nesătui, ei sunt în stare să facă și să spună orice ca să mai rămână un pic în brațe cu puterea de care atât de tare s-au îndrăgostit.

P. S. „Cotidianul" de miercuri, 25 mai 1999, publică pe pagina a doua o listă a lefurilor demnitarilor români. Un secretar de stat: 106 milioane!!! (da, ați citit bine), un director general de minister: 86 de milioane!!! Șoferul secretarului de stat: 7 milioane! Astea da, lefuri, nu-i așa? Păi, e normal că lăcustele astea nenorocite să nu vrea să scape puterea din mâini. Unde se vor mai întâlni ei, în această viață, cu asemenea venituri nemeritate?

PDSR cere Parlamentului să adopte o declarație privind încetarea bombardamentelor NATO din Iugoslavia

Senatorul PDSR Radu Timofte a declarat, ieri, în plenul Senatului, că partidul său solicită Biroului Permanent convocarea unei ședințe comune a Camerelor Parlamentului, pentru a adopta o declarație care să propună încetarea, cel puțin temporară, a atacurilor NATO împotriva Iugoslaviei.

Timofte a spus că, potrivit ultimelor sondaje, acest lucru este dorit de peste 70% din opinia publică românească. El a mai spus că, din cauza bombardamentelor, a fost afectat și mediul ambiant din statele învecinate zonei de conflict, iar pagubele economice înregistrate de România se ridică la aproape un miliard de dolari.

Timofte a precizat că încetarea atacurilor este necesară pentru găsirea unor soluții diplomatice.

AM UITAT, OARE, DRUMUL CĂTRE PACE?

☛ (Urmare din pagina 1)

Datorită rolului lor dominant în Consiliul de Securitate al ONU și în NATO, SUA joacă un rol hotărâtor în eforturile de menținere a păcii. Din nefericire, multe dintre aceste eforturi au defecte foarte mari. Am devenit din ce în ce mai tentați să ocolim etapa negocierilor, care în majoritatea cazurilor previne deteriorarea unei situații deja dificile și care cel puțin oferă perspectiva unei soluții în care sângele să nu fie vărsat. Liderii abuzivi pot fi „convinși" prin folosirea simultană a amenințării cu consecințele și a promisiunii unei recompense, premiul putând fi recunoașterea legitimității în cadrul comunității internaționale.

Abordarea adoptată recent de America a fost să vină cu o soluție care servea cel mai bine propriilor interese: să obțină măcar sprijinul tacit în forumul pe care îl pot influența cât mai mult, să ofere o forță militară dominantă, să prezinte un ultimatum părților „recalcitrante" și apoi să treacă la acțiuni punitive împotriva unei întregi națiuni pentru a obține cu forța asentimentul ei.

Rezultatul adesea tragic al acestei decizii finale este că cetățenii deja oprimați continuă să sufere, în timp ce opresorul se poate simți liber să nu țină cont de consecințe în cazul în care continuă să comită chiar și cele mai grave crime. Prin intermediul controlului asupra mass-media, opresorul este prezentat adesea în așa fel încât să pară eroic - prin faptul că își apără patria împotriva agresiunii străine - și reușește „să redirecționeze" spre altcineva vina pentru dificultățile economice și politice.

Obiectivele noastre generale sunt admirabile: să consolidăm pacea, libertatea, democrația, drepturile omului și progresul economic. Dar această abordare cu vicii provoacă acum suferințe nejustificate și întărește regimurile dictatoriale din unele țări, printre care Sudan, Cuba, Irak și - cel mai îngrijorător exemplu - Serbia. În această țară, comunitatea internațională și-a stabilit obiective admirabile de protejare a drepturilor etnicilor albanezi din Kosovo și de încetare a politicilor brutale ale lui Slobodan Miloșevici. Însă decizia de a ataca o întreagă națiune a fost contraproductivă, iar distrugerea de către noi a vieților civililor a devenit acum lipsită de sens și excesiv de brutală. Aproape că nu există semne de succes după peste 25.000 de misiuni și după lansarea a 14.000 de rachete și bombe, dintre care 4.000 nu sunt dotate cu dispozitive de ghidare de precizie.

Atacurile aeriene, care se așteptia să dureze câteva zile, s-au transformat în luni, asta în timp ce peste o jumătate de milion de etnici albanezi au fost goniți din Kosovo, iar mulți dintre ei nu se vor mai întoarce poate niciodată nici în cele mai bune circumstanțe. Pe măsură ce forța condusă de SUA și-a extins țintele către zonele locuite și a recurs la folosirea bombelor de fragmentație antipersonal, rezultatul a fost distrugerea spitalelor, birourilor și reședințelor a șase ambasadori, plus uciderea a sute de civili și a unui număr nedezvăluit de recruți.

În loc să fie lansate împotriva forțelor militare sârbe, rachetele și bombele sunt acum folosite pentru distrugerea podurilor, căilor ferate, șoselelor, rețelelor de electricitate și a rezervelor de combustibil și apă potabilă. Cetățenii sârbi spun că trăiesc precum oamenii cavernelor, iar chinul lor crește cu fiecare zi. După ce și-au dat seama că trebuie să iasă cu fața curată, dar că nu pot schimba ceea ce s-a făcut deja, liderii NATO au de ales trei căi de bază: să continue să bombardeze și mai multe ținte până când Iugoslavia (inclusiv Kosovo și Muntenegru) va fi aproape total distrusă, să se bazeze pe Rusia pentru a soluționa această dilemă prin intermediul diplomației indirecte sau să accepte ideea pierderilor în rândul militarilor americani trimițând forțe terestre în Kosovo.

Până în prezent, noi urmăm prima cale și, ceea ce este și mai rău, se pare că ne îndreptăm către cea de-a treia. În pofida dezmințirilor anterioare făcute de liderii americani și de alți liderii NATO, decizia recentă de a desfășura o forță militară de 50.000 de oameni la granița cu Kosovo confirmă faptul că folosirea trupelor terestre va fi necesară pentru a garanta întoarcerea etnicilor albanezi alungați de la casele lor.

Cum am ajuns în mijlocul acestui coșmar? Am ignorat câteva principii de bază care ar trebui aplicate în scopul prevenirii sau soluționării tuturor conflictelor: „scurt-circuitarea" principiilor bine înrădăcinate ale negocierilor făcute cu răbdare duce la război, nu la pace. Evitarea Consiliului de Securitate face ONU vulnerabilă și supără adesea membrii permanenți care ar putea contribui la influențarea părților aflate în conflict. Excluderea organizațiilor neguvernamentale de la procesul de edificare a păcii lipsește comunitatea internațională de oportunitatea unor reglementări indirecte ale crizei. Prin ignorarea conflictelor grave din Africa și din alte regiuni subdezvoltate, popoarele din aceste zone sunt private de dreptul la justiție și egalitate.

Insistența SUA de a folosi bombele cu fragmentație, al căror scop este de a ucide și de a mutila oameni, este condamnată aproape universal și discreditează națiunea noastră (la fel și refuzul nostru de a susține interzicerea folosirii minelor terestre). Chiar și pentru unica superputere mondială, scopul nu scuză întotdeauna mijloacele.

(Articol de Jimmy Carter, cel de-al 39-lea președinte al SUA)

THE NEW YORK TIMES

Taut

MIERCURI SE VA INTERVENI PENTRU DEBLOCAREA STĂVILARULUI DE LA BARAJ

„Ploile abundente din această primăvară au determinat atingerea unor nivele ce n-au mai avut de mult în lacul de acumulare Tauț", a spus ing. Stelian Curcan, de la Direcția Ape Oradea - Sistemul Ineu al Companiei Naționale Apele Române.

Din această cauză stăvilarul barajului a fost manevrat, pentru a permite deversarea surplusului de apă. Însă un plutitor s-a băgat sub stăvilar și acesta nu poate fi închis. Din cauza presiunii foarte mari a apei „nu se poate interveni nici cu un scafandru. Acesta ar fi literalmente zdrobit. Intervenția va fi posibilă doar când nivelul apei va fi de circa 3 metri. Astăzi (ieri n.n.) el era de 6,59 metri. Miercuri, vom putea începe lucrările de intervenție la stăvilar" a conchis ing. Curcan.

G. C.

Foto: V. MUSCA

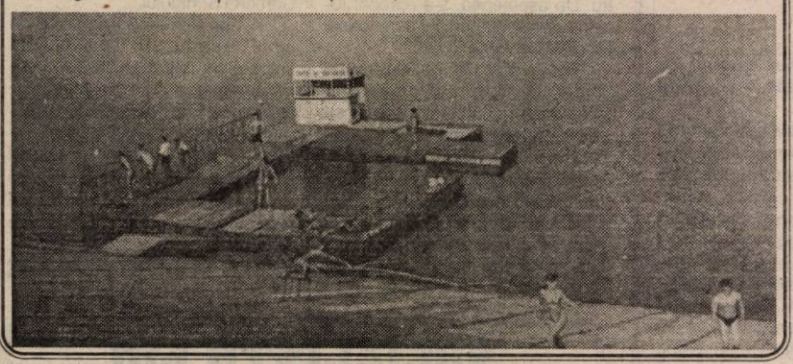

POLIȚIA, PE SCURT

Mandate

În urma măsurilor specifice întreprinse, au fost identificați și reținuți numitii: Molnar Șandor, 43 de ani, din Cenad, județul Covasna, care are de executat un mandat de 2 ani închisoare pentru săvârșirea infracțiunii de abandon de familie; Voimerestean Ioan, 40 ani, din Chișindia, care are de executat un mandat de 2,6 ani închisoare, pentru vătămare corporală gravă; Ardelean Florin, 23 de ani, din Horia, care are de executat un mandat de 2 ani închisoare pentru violare de domiciliu; Martin Marcel, 6 ani, din Sântana, care are de executat 3 luni închisoare pentru furt calificat din avut privat; Lomota Alexe, 51 ani, din Sibiu, care are de executat un mandat de 1 an închisoare pentru abuz de încredere; Blidar Liubița, 23 ani, din Lipvoa, care are de executat 1 an închisoare pentru furt calificat din avut privat și Lingurar Florin, 25 ani, din Arad, urmărit general pentru că se sustrăgea urmăririi penale pentru săvârșirea infracțiunii de vătămare corporală gravă, comisă pe raza localității Pecica.

Rutiere

În puncte fixe și pe trasee au fost testate și verificate 7585 autovehicule în trafic, s-au reținut 21 certificate de înmatriculare pentru defecțiuni tehnice, au fost aplicate 548 amenzi pentru încălcarea Legii circulației, s-au ridicat în vederea suspendării 17 permise de conducere, din care 7 pentru conducere sub influența alcoolului, respectiv: Țugui Ioan, cu autoturismul AR-02-ANN; Chirilă Dorin, cu autoturismul AR-02-JBX; Danciu Iosif, cu autoturismul AR-03-JBT, Popa Ioan, cu autoturismul MSZ-66; Miculiță Daniel, cu autoturismul SP-74-UK, Anghel Constantin, cu autoturismul AR-03-DTV și Suciu Teofil, cu autoturismul AR-01-KLJ, toți din Arad.

Au fost constatate și un număr de 60 de infracțiuni.

Mâine - lansare de carte la librăria I. Slavici

DOUĂ CĂRȚI, UN SINGUR AUTOR - CONSTANTIN P. AVRAM

Mâine, la librăria Ioan Slavici va avea loc lansarea a două cărți care aparțin profesorului Constantin P. Avram. Prima carte se numește **„Avram Iancu - măreția demnității"** și este scoasă de Editura Guttenberg iar cea de -a doua - **„Istoria românilor în cântece"** a fost editată de fundația „Ioan Slavici" - Arad.

Autorul este profesor de istorie la Liceul din Sebiș. Volumele vor fi prezentate de către **conf. univ. dr. Alexandru Roz, prof. drd. Corneliu Pădureanu, și prof. Emil Șimăndan.** Lansarea cărților va avea loc mâine în jurul orelor 13,00.

BULZAN O.

„ZIUA COPILULUI" - LA INEU

Organizația de femei a P.D. Ineu, împreună cu grădinițele din orașul Ineu, au prezentat spectacolul „Tip-Top Minitop", aflat la a 3-a ediție.

S-au acordat premii, prin bunăvoința sponsorilor. Ineditul spectacolului a constat în evoluția unui grup format din 7 frați, „SIBENARATA", frumoși și talentați.

CARMEN ȚOLE

DEȚINERE ILEGALĂ DE OTRĂVURI

Sunt cercetați pentru deținere ilegală de substanțe toxice, Moldovan Ofelia Aurica, de 40 ani, din Deva; Dorbeli Francisc, de 64 ani, din Sălard, județul Bihor; Olah Gizela, de 37 ani, din Ioaniș, județul Bihor; Nicu Maria, de 40 ani, din Sibiu și Todea Doina, de 31 ani, din Lipova, care au deținut, în vederea comercializării, substanțe toxice BANCOOL și CHAMPION, aduse din Ungaria, pentru care nu posedau autorizație.

SĂRBĂTOARE LA SÂNTANA

Într-o atmosferă de sărbătoare, duminică, la Sântana, s-a desfășurat a VII-a ediție a Serbării cultural-sportive la care au participat elevii claselor I-VIII de la Școala Generală din localitate. Sărbătoarea a fost dedicată Zilei Copilului.

Elevii clasați pe locurile I-III la concursurile desfășurate cu această ocazie au fost recompensați prin amabilitatea unor sponsori inimoși. Premiile au fost înmânate de președintele Organizației Județene Arad a Partidului Socialist, **Florin Remețan** și dl **Viorel Enache** președintele Asociației S.O.S. COPIII din Sântana.

Foto: AL MARIANUȚ

ARESTAT LA 15 ANI

Printr-un apreciabil volum de activități, lucrătorii poliției criminale și cei criminaliști au identificat și reținut pe Alincăi Gabriel, de 15 ani, din Arad, fără ocupație și antecedente penale, care în periaoda martie-aprilie 1999 a asigurat paza altor trei persoane (Varga Francisc-Romulus, de 15 ani, Varga Ladislau, de 17 ani și Ardelean Cristian, de 26 ani, toți fără ocupație, cunoscuți cu antecedente penale, arestați în altă cauză) sustrăgând astfel de pe raza municipiului Arad, pe timp de noapte, un număr de 7 autoturisme Dacia 1300, comunică Biroul de presă al IPJ Arad. Prejudiciul cauzat a fost recuperat în totalitate, autoturismele fiind restituite părților vătămate.

Împotriva autorului, Parchetul a emis mandat de arestare preventivă pe timp de 30 de zile, precizează sursa citată.

BULGĂROAICE ORIGINALE CU PAȘAPOARTE FALSE

În urma măsurilor specifice întreprinse au fost identificate și reținute: Nikokova Vana-Atanassova, de 29 ani, și Marinova Sonita-lulyianova, de 24 ani, ambele din Bulgaria, care în data de 28.05. a. c. s-au prezentat la PPF Vărșand pentru a ieși din țară folosindu-se de pașapoarte false.

IMPOZITE SCADENTE

Încet dar sigur se apropie termenul limită până la care proprietarii de terenuri și clădiri pot să-și plătească impozitul aferent primului semestru al lui 1999, fără perceperea de penalități.

Astfel, 15 iunie este ultima zi în care vă puteți plăti impozitele amintite fără să vă fie percepute penalități, penalități care se ridică la 0,3% pentru fiecare zi de întârziere, pentru sumele restante!

Reamintim că cei care plătesc aceste impozite integral pentru anul 1999, până pe 15 iunie, beneficiează de o reducere de 5%. Pentru imobilele construite până în 1950 se acordă o reducere de 15% din impozitul datorat iar pentru cele construite între anii 1950-1977 reducerea este de 5%. Aceste reduceri se acordă, la cerere, în baza unor documente care să ateste vechimea imobilelor.

După cum ne-a informat dl. ec. **Petru Haș** director al Administrației Financiare a Municipiului Arad, în această perioadă toate cele patru ghișee la care se pot plăti aceste impozite sunt deschise, zilnic între orele 8-13. Marțea și joia acestea sunt deshise și între orele 16-18. În caz de necesitate orarul lor va fi modificat, în așa fel încât contribuabilul să nu fie nevoit să aștepte prea mult. Dar pentru a vă feri de cozi și timp inutil pierdut, cel mai indicat ar fi să vă plătiți impozitele restante încă din această săptămână...

DANA LASC

— Arad —

COMUNITĂȚILE EVANGHELICE DIN OCCIDENT AJUTĂ COPIII BOLNAVI DE SIDA

Ieri, în jurul orei 11,00, primarul Aradului a primit o delegație compusă din 12 membri, reprezentanți ai comunităților evanghelice din Wismar (Germania) și Breda (Olanda).

După ce a expus atât realizările cât și problemele sociale cu care se confruntă autoritățile locale, dl. Valentin Neamț și-a exprimat disponibilitatea de a colabora și cu reprezentanții comunităților evanghelice.

„Mă gândesc că dumnealor ne-ar putea sprijini în primul rând prin trimiterea unor ajutoare pentru azilele de bătrâni, casele de copii și centrul pentru copiii bolnavi de SIDA" a mai declarat dl. Valentin Neamț.

Parcă anticipând ceea ce avea să le transmită primarul Aradului, atât nemții cât și olandezii au afirmat că s-au gândit la acest aspect încă înainte de a veni spre România.

Urmare: peste o lună va sosi la Biserica evanghelică din Arad (Biserica Roșie cum este cunoscută) un camion cu ajutoare care vor fi distribuite celor nevoiași.

N. OPREAN

DISPĂRUT!

*Joi 27 mai a.c., seara, a dispărut de pe strand dl. **Romeo Dorin Colceriu**, 38 de ani, șaten, cu ochii verzi, 1,77 cm, 80 kg. În seara dispariției purta un tricou alb și o vestă a gardienilor publici. Avea asupra lui legitimația de serviciu și permisul de conducere.*

*Cine poate da relații e rugat să sune la telefon **280268** familia **Colceriu**.*

ȘOMERII VOR ÎNVĂȚA O ALTĂ MESERIE FOLOSIND TELEVIZOARELE COLOR

O „milă" a Băncii Mondiale

Recent, Agenția județeană de ocupare și formare profesională (AJOFP) a primit 10 televizoare color Philips și 10 aparate videorecorder purtând aceeași marcă.

Donația nu vine din partea autorităților române. Nici pomeneală! „Vinovată" pentru dotarea cu tehnologie de vârf a AJOFP Arad este... Banca Mondială.

„Atât noi cât și celelalte agenții din țară am primit aparatura pentru a putea eficientiza activitatea din domeniul forței de muncă", ne-a declarat dl. Ștefan Pascu, de mâine începând directorul executiv al AJOFP Arad.

Pentru a se reuși o cât mai bună informare a tuturor cetățenilor care se află în căutarea unui loc de muncă sau a celor ce-și doresc schimbarea locului de muncă, televizoarele și cele 10 videorecordere se vor distribui și centrelor AJOFP din județ.

Frățește, așa, ca să nu apară alte discuții! Care este totuși utilizarea practică a aparaturii ne-a arătat dl. Ștefan Pascu: „În primul rând, prezentarea cursurilor de calificare pe casetă, apoi organizarea de job-cluburi «cluburi ale celor interesți de alt loc de muncă» etc.".

N. OPREAN

DACĂ FACI CALCULE ÎNAINTE, NU TE MAI APUCI DE LUCRU

Dacă acum un deceniu cineva le-ar fi spus lui Ștefan Kecskes și Arpad Borsos că vor ajunge să trăiască din agricultură ar fi râs, ca la o glumă bună. Ștefan Kecskes este de meserie mecanic de cazane, iar Boros șofer. Cei doi pecicani dețin 13 hectare, respectiv 17 hectare de teren agricol. „Am învățat din mers. La început citeam de 3 ori instrucțiunile de pe sacii cu semințe, îngrășăminte și erbicide", afirmă Kecskes.

Cei doi, fiind vecini și prieteni se ajută la toate lucrările agricole pe care le au de făcut. Ei au un principiu pe care nu-l încalcă: „dacă faci antecalculație, nu-ți mai arde să te apuci de muncă. N-am socotit cât costă una alta. Preferăm să investim mai mulți bani și să obținem producții sporite," zic ei. Anul trecut, au scos o producție medie de 4500 kilograme de grâu la hectar.

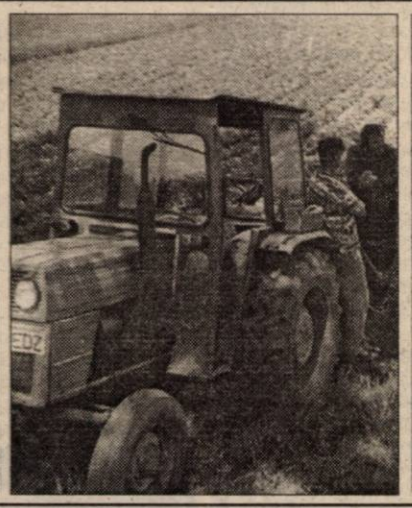

Pentru acest an, Arpad Borsos a cultivat 50 de ari cu cartofi. „Am pus sămânță bună și sper să obținem o recoltă de aproximativ 20 de tone. De asemenea, Kecskes a cultivat 1 hectare cu soia, o plantă profitabilă, dar pentru care încă este destul de greu să găsești o piață. „Dacă nu va cumpăra nimeni, o voi folosi la furajarea animalelor", adaugă agricultorul.

În acest an, ca și în alte zone ale județului s-au înregistrat distrugeri foarte mari provocate de hârciogi. Substanțele otrăvitoare, necesare pentru tratarea a 4 hectare a costat nu mai puțin de 300.000 lei.

Agricultorii din Pecica speră ca în acest sezon să obțină producții măcar la același nivel cu cele de anul trecut.

G. CONSTANTINESCU
Foto: **ȘT. MATYAȘ**

Pecica — Zootehnia nu e prea profitabilă, dar nici deficitară nu e

„Mulți spun că în ziua de azi nu-i rentabil să crești animale, că ai o grămadă de cheltuieli și nu scoți nici un ban. La noi n-a fost chiar așa. De aceea am și păstrat sectorul zootehnic", spune contabilul-șef al Societății Agricole Agroprofit din Pecica, Ludovic Kelemen.

Societatea are circa 300 de bovine, din care vreo 200 sunt vaci cu lapte. Agroprofit livrează laptele la SCIL Arad. „Ni-l plătește acceptabil, dar întotdeauna cu întârziere. Lunar livrăm aproape 20.000 de litri de lapte pe care ar trebui să încasăm vreo 50 de milioane de lei", adaugă Kelemen. Interesant este faptul că circa o treime din valoarea totală pe care SCIL trebuie să o plătească Agroprofitului este sub forma... produselor lactate.

Societatea pecicană primește iaurt, cașcaval și alte lactate pe care le vinde în comună. „Ne scoatem banii pe ele, fiindcă oamenii le cumpără", mai spune contabilul-șef al societății Agroprofit. Chiar dacă societatea s-a acomodat cu această regulă, trebuie să recunoaștem că SCIL are o metodă originală de a-și plăti datoriile către producătorii de lapte.

Kelemen spune că pentru societatea lor sectorul zootehnic reprezintă un fel de rezervă. „Zootehnia nu e deficitară, dar nici atâta câștig ca la culturi nu se poate obține", spune interlocutorul nostru.

GERLINDE KNAP

Calendarul lucrărilor agricole în luna iunie

Luna iunie, cunoscută din vechime ca cireșar, ne aduce primele roade. Ne bucurăm și de cireșe, primele fructe românești după atâtea mere din import, dar trebuie să ne gândim și la holdele care dau în pârgă, amintindu-ne că dacă nu pregătim din timp combinele pentru seceriș, putem pierde o bună parte din recolta cu atâta trudă și cheltuială obținută. **În cultura mare**, la loc de frunte se află prașila mecanică în special la sfeclă, floare și porumb, dar mai ales cea manuală, fiindcă lipsa banilor a redus simțitor erbicidele folosite. La aceste prășitoare **densitatea plantelor** o vom stabili la fiecare parcelă, la 3 plante/m de rând (cca 55 mii plante/ha) pe solurile fertile. Densitatea va fi mai redusă la hibrizii tardivi. Pe suprafețele de porumb însămânțate cu sămânță netratată, unde rățișoara porumbului a redus densitatea la 20 de mii de plante/ha vom înlocui golurile cu un hibrid extratimpuriu, folosind boabe umectate. La sfeclă vom efectua răritul la 20-22 cm între buchete, apoi răritul manual, lăsând o singură plantă la cuib. Răritul se face când plantele au 2-4 perechi de frunze complet formate.

Combaterea buruienilor la porumbul semănat târziu se face prin grăpat înainte de răsăritul plantelor și sapa rotativă în faza de 3-4 frunze. La culturile care au 3-5 frunze se încheie prima prașilă mecanică și manuală. Cu rezultate bune în combaterea burușenilor cu frunză lată, anuale și perene, se pot folosi în această fază erbicidele, sare de amină, scadiu super sau oltisan super. Pe suprafețele infestate cu costrei se pot aplica erbicidele Tell, Mistral, Titus, în faza de 3-6 frunze a porumbului și la înălțimea de 15-25 cm a costreiului. Unele practici mai vechi, ca rariștatul și mușuroitul au fost reluate în locul ultimei prașile, care distrug buruienile care apar mai târziu, dar pot fi dăunătoare prin pierderea apei din sol. Efectuarea a 2-4 prașile mecanice și 1-3 manuale sunt benefice culturilor prășitoare. **Fertilizarea fazială** cu 30 kg substanță activă azot duce la sporuri de producție.

Combaterea bolilor foliale și a dăunătorilor la cereale se face la avertizare, iar a gândacului de Colorado vom folosi un insecticid, netoxic pentru om.

În livadă, imediat după căderea petalelor vom trata viespea sâmburilor de prun, viermele prunilor, omizile de tot felul, păianjenii roșii, purecii, iar dintre bolile periculoase rapănul și făinarea. Este necesară îndepărtarea lăstarilor ce cresc din rădăcină, care slăbesc pomii. Când fructele au mărimea unei alune se răresc la 8-10 cm una de alta, mai ales la piersic, cais și prun. Recoltarea cireșelor, a căpșunelor și vișinelor timpurii se face la coacerea deplină și pe timp uscat.

La vița de vie există tendința de a aplica mai multe tratamente decât este necesar, dar și în concentrații sporite cu efecte negative asupra organelor verzi. Se știe că atacul de mană trebuie prevenit cu zeamă bordeleză în concentrație de 1-1,5%. Tratamentele fitosanitare se fac pe timp răcoros, înnourat, dimineața sau spre seară, evitând căldurile mari, în toate cazurile vom închide albinele și vom păstra timpul de pauză la fiecare insecticid de la ultimul tratament până la cules.

Furajele. Se execută coasa a II-a la leguminoasele perene când 30% din plante au înflorit, și coasa I la fânețele naturale în faza de înflorit. După pășunat se cosesc plantele refuzate de animale, se taie lăstărișul lemnos și se distrug plantele toxice.

În legumicultură se execută lucrările de plivit, prășit, tratamente ale legumelor și recoltarea verzei de vară, conopidei, mazărei pentru păstăi și cartofilor timpurii. Se combat bolile și dăunătorii. La cartofi se mențin frunzele sănătoase, care sporesc producția cu 600-800 kg/zi și ha. Se înființează culturile de castraveți și fasole păstăi de toamnă.

Ing. ION ARMĂȘOIU

Nicotina, un insecticid natural, nepoluant

Nicotina, principalul alcaloid din tutun, este un lichid volatil, incolor, care la aer devine galben apoi brun închis, este solubilă în apă, are un miros neplăcut, caracteristic. Cunocută de peste 300 de ani, în stare pură este una din otrăvurile cele mai puternice. Se poate prepara în orice gospodărie ca extract sau decoct ori pulbere de 1-3% nicotină și folosi la temperaturi de peste 22°C în tratamentele de vară la pomi, legume, impotriva păduchilor de frunze, pureci, tripși, molii, muște, păianjeni etc.

Pentru preparare în gospodării a extractelor sau decocturilor de nicotină se folosesc 5 kg frunze sau deșeuri uscate de tutun, tocate mărunt, peste care se toarnă 33 l apă clocotită. După 24 de ore se mai opărește amestecul cu încă 33 l apă clocotită și operația se repetă după încă 24 ore. După răcire, amestecul se presează și se filtrează. În soluția de tutun se adaugă 2 kg de săpun potasic dizolvat în 4 l apă, obținându-se aproximativ 100 l de zeamă de tutun, care este și o otravă de ingestie foarte puternică. Produsul are 8-10% nicotină. În tratamente se utilizează soluții cu 0,1-0,2% nicotină, care pot fi activate în amestec cu zeama bordeleză care accelerează eliberarea nicotinei.

Extractul de nicotină este un insecticid cu acțiune rapidă și eficace, fiind în același timp un produs natural, nepoluant.

Alte rețete de preparare a soluției de nicotină din tutun: se iau 400 grame de resturi de frunze care se opărește cu 10 l apă, și se lasă timp de 2 ore, după care se filtrează. Înainte de utilizare se diluează cu 120 l apă și se adaugă 40 g săpun.

Ing. ION ARMĂȘOIU

COMBATEREA BOLILOR LA CULTURA CASTRAVEȚILOR

Dr. ing. Vărădie Petru

Principalele boli întâlnite în culturile de castraveți sunt: pătare unghiulară, mana, făinarea, ofilirile, putregaiul umed și putregaiul alb.

Pătarea unghiulară (Pseudomanas lachrymans) este o bacterioză. Se transmite prin sămânță, motiv pentru care atacul este semnalat încă din faza cotiledinală.

Simptomatologia. Pe frunze apar pete colțuroase, hidrozate, de culoare verde-închis. În dreptul acestor pete, pe fața inferioară, se poate observa, dimineața, un exudat bacterian (ca o lacrimă). Într-o fază avansată, petele se necrozează și cad, dând un aspect de ciuruire a frunzelor.

Măsuri de prevenire și combatere:

a) tratarea semințelor înainte de semănat cu un produs bactericid (**Champion, Turdacupral** etc în doză de 2-5 g/kg);

b) efectuarea lucrărilor de îngrijire, numai când frunzele sunt zvântate;

c) irigarea pe brazde sau prin picurare;

d) 1-3 tratamente chimice la apariția atacului, folosind produse cu acțiune bactericidă: **Champion 0,3%, Tardacupral 0,5%, Kasumin 2WP 0,15%** etc.

Mana (Pseudopermospora cubensis) este produsă de o ciupercă. Atacul se transmite prin resturile vegetale rămase în sol. Semnalarea atacului în zona Arad se produce cel mai devreme în jurul datei de 15 iunie. Atacul este favorizat de precipitații abundente cantitativ și cu frecvență mare, concentrate într-un interval de 10-15 zile consecutive. Temperatura optimă pentru ciupercă este de 15-22°C.

Mana este cea mai periculoasă boală, având o evoluție a atacului foarte rapidă, cauzatoare de mari pagube.

Simptomatologia. Pe frunze apar pete, la început izolate, de culoare verde-limonie. În scurt timp petele pot ocupa toată suprafața frunzei. Pe partea inferioară a frunzei se poate observa miceliul ciupercii, de culoare violacee închisă.

Măsuri și mijloace de prevenire și combatere:

- asolament de minim 3-4 ani;
- arătură adâncă de toamnă;
- strângerea vrejilor la desființarea culturilor;
- folosirea cultivarelor cu rezistență (Levina F, Premier F, Tamor F, Adonis, Select, Record, Mondial etc) sau toleranță (Topaz, Astrea F1 etc);
- irigarea pe brazde sau prin picurare;
- asigurarea în spațiile protejate a unor condiții care să reducă prezența picăturilor de apă pe frunze sub 1,5 ore/zi;
- menținerea temperaturii pe timpul nopții la valori mai ridicate de 18°C, iar pe timpul zilei 24-26°C;
- termoterapia, care se poate practica în sere și solarii și constă în ridicarea temperaturii timp de 2-3 ore/zi la valori de 40-45°C (măsura se aplică alternativ, o zi da una nu);
- tratamente chimice cu produse specifice: sistematice, sistemice și de contact sau de contact, cum ar fi: **Aliette 80 Wp 0,2 - 0,25%, Alfonato 3%, Mikal M 0,35%, Quadris 0,075%, Ripost M 0,25%, Previcur 607 SL 0,15% + Dithane M 45 0,2%, Curzate Monox 0,25%, Polyrom DF 0,2%, Bravo 500 Ec 0,2%, Vandozeb, Dithane M 45, Sancozeb 0,2%, Folpan 0,2%** etc.

Tratamentele se recomandă să se aplice la intervale de 5-7 zile, alternând produse cu acțiune diferită și baze chimice diferite.

Putrezirea rădăcinii coletului și bazei tulpinii (Fusarium solani f. sp. cucurbitae) este produsă de o ciupercă de sol.

Simptomatologie. Frunzele de la baza plantei se îngălbenesc la vârf, pe margine sau pe o jumătate. Atacul produce în zona coletului o brunificare cu aspect sticlos care pe vreme noroasă și umedă crapă, ieșind la suprafață fructificațiile ciupercii.

Ofilirea castraveților (Fusarium oxysporium f. sp. cucumerinum, Verticillium dahliae) este produsă de două ciuperci.

Simptomatologia. Ofilirea fuzarină este de regulă mai rapidă. Boala începe la frunzele inferioare, iar în secțiune tulpina prezintă vasele brunificate.

Măsuri și mijloace de prevenire și combatere:

- asolament de minim 3-4 ani (eficient pentru Fusarium solanui f. sp. cucurbitae și Fusarium oxysporun f. sp. curumerinum);
- irigarea prin picurare;
- mulcirea solului cu folie neagră (în cazul ciupercii Verticillium dahliae);
- eliminarea din cultură a plantelor bolnave;
- strângerea vrejilor la desființarea culturii;
- tratamente chimice prin îmbăierea ghivecelor înainte de plantare într-o soluție 0,1%, folosind unul din produsele: **Benlate, Bavistin, Derosal, Fundazol, Topsin M** etc;
- tratamente chimice în vegetație cu unul din produsele menționate anterior, prin udare la fir, folosind o soluție 0,1% în cantitate 0,3-0,5 l/plantă, la intervale de 20-30 zile.

Putregaiul umed și Putregaiul cenușiu (Sclerotinia slerotiorum, Botrytis cinerea) sunt produse de două ciuperci și sunt mai frecvente în sere și solarii.

Simptomatologia. Putregaiul umed se manifestă prin apariția pe tulpini și lăstare a unor pete alungite umede, de culoare la început gălbuie, apoi brună deschis. Pe țesuturile descompuse ciuperca formează sclerați de 0,5-1,5 cm, de culoare neagră.

Putregaiul cenușiu se manifestă prin apariția unor pete de culoare verde - cenușie, care pot înconjura tulpina și determină ulterior ofilirea plantelor.

Măsuri și mijloace de prevenire și combatere:

- asolament de minim 4 ani;
- asigurarea unei bune circulații a aerului în cultură;
- irigarea pe timp de zi;
- menținerea temperaturii pe timp de noapte la valori mai mari de 18°C;
- tratamente chimice cu produse cu acțiune specifică: **Rovral 0,1%, Calidan 0,2%, Sumilex 0,1%, Sulf muiabil 0,3%** etc.

Făinarea (Sphaerotheca fuliginea) este produsă de o ciupercă.

Simptomatologia. Frunzele au un aspect specific, făinos, atacul fiind foarte frecvent în spații protejate și sere. În câmp apare mai ales la culturile îmbătrânite. Este favorizat de aerul uscat și temperaturi de 24-26°C.

Măsuri și mijloace de prevenire și combatere:

- menținerea în sere și solarii a umidității relative a aerului la valori de 70-80%;
- tratamente la apariția atacului cu produse cu acțiune specifică: **Karathane 0,1%, Sulf muiabil 0,4%, Afugan 0,05%, Sapral 0,1%, Tapas 0,025%, Savit F 0,2%, Mirage F 0,25%** etc.

ÎN UNGARIA MAI EXISTĂ DOAR O REZERVAȚIE ROMÂNEASCĂ

Interviu în exclusivitate cu PS SOFRONIE DRINCEC, episcopul românilor din Ungaria

– Preasfinția Voastră, despre Eparhia din Gyula se spune că este o Eparhie mică, dar cu probleme mari...

– Într-adevăr, dincolo de acest joc de cuvinte, românii ortodocși din Ungaria se confruntă cu probleme mari. În primul rând mă refer la procesul de asimilare, proces început înainte de Trianon și continuat apoi cu o viteză uluitoare. Acest proces a făcut ca în zilele noastre să putem vorbi aproape despre o rezervație de români în Ungaria... Există mulți români care recunosc faptul că sunt români, dar nu știu lega mai mult de două-trei cuvinte în limba română. Noi rezistăm bisericește și toate Sfintele Liturghii le săvârșim doar în limba română. Peste tot unde mă duc vorbesc numai românește: credincioșii înțeleg ceea ce le spun, dar îmi răspund ungurește. Oricum, este un început...

– Un trist început.

– Un trist început, dar care este devansat de situația greco-catolicilor din Ungaria. Spre deosebire de Biserica Ortodoxă, care a păstrat limba română ca limbă liturgică, în Ungaria există și trei sate cu o comunitate greco-catolică: Bedeu, Letea Mare și Boncei. Aceștia aiba-abia mai recunosc că sunt români. Ei folosesc limba maghiară ca limbă liturgică, chiar dacă se declară români doar pentru a primi din partea statului maghiar bani pentru autoguvernare. Văzând aceste efecte, acum ne dăm seama că Unirea cu Roma a fost gândită de Ungaria tocmai pentru a câștiga noi și noi maghiari... Mai mult, în Ungaria există și o mănăstire greco-catolică - la Mariapocs - mănăstire în care (îmi spunea arhiepiscopul Andrei) se vorbea românește. Acum se vorbește doar ungurește...

– Cu alte cuvinte, greco-catolicii români din Ungaria au ajuns maghiari sadea?

– Așa este. Trebuie să recunoaștem faptul că acceptarea reînființării Episcopiei ortodoxe din Ungaria a venit cam târziu...

– Asimilarea este singura mare problemă cu care vă confruntați?

– Din nefericire, nu. Pe lângă asimilare, există și aspectul secularizării. În Ungaria, regimul comunist a fost mult mai dur decât în România. Dacă la noi Biserica Ortodoxă a putut funcționa, în Ungaria nu a existat această posibilitate. Aici avem de-a face cu oameni care nu au fost botezați, cununați sau înmormântați bisericește. În Ungaria secularismul a fost foarte puternic. Efectele se văd și astăzi: în timp ce în România bisericile sunt pline, în Ungaria sunt goale. În Ungaria, mănăstirile - cu excepția celor benedictine și piariste, care se ocupau și cu educația - au fost desființate, în timp ce în România, nu. Este meritul patriarhilor și episcopilor ortodocși români care au știut să susțină interesele credincioșilor.

– Preasfinția Voastră, dacă Episcopia Ortodoxă din Ungaria s-a reînființat cam târziu, ce ne puteți spune despre necesitatea unei Episcopii Ortodoxe Române în Iugoslavia?

– La ora actuală, pentru românii din afara granițelor țării există două Mitropolii, două Arhiepiscopii și două Episcopii. Dacă la Episcopia Română din Ungaria există astăzi un titular, la Episcopia din Vîrșeț nu s-a întâmplat încă acest lucru. În 1997, Sfântul Sinod al Bisericii Ortodoxe Române a hotărât ridicarea Vicariatului din Vîrșeț la rang de Episcopie. Din păcate, Biserica Ortodoxă Sârbă nu a ratificat acest lucru și a reacționat negativ.

– Iugoslavia se confruntă astăzi cu foarte mari probleme...

– Așa este. Numai că, din păcate, sârbii n-au învățat mare lucru din lecțiile istoriei. Îmi place hotărîrea lor de a rezista ca nație împotriva tuturor, dar trebuie să recunoască și ei faptul că pe teritoriul lor trăiesc și alte neamuri. Dacă sârbii le-ar respecta aceste drepturi, cred că n-ar trăi drama pe care o trăiesc astăzi. Cred că s-a ajuns la Kosovo azi, la Bosnia ieri și la Croația alaltăieri, tocmai pentru faptul că sârbii n-au știut să-i respecte pe ceilalți. Dumnezeu îi pedepsește și nimic din ceea ce se întâmplă nu se petrece fără voia Domnului... Este o lecție pe care Dumnezeu le-o dă sârbilor: poate vor învăța ceva.

– Aveți în vedere situația românilor de pe Valea Timocului?

– Românii timoceni solicită doar preoți care să știe românește, chiar dacă ar sta în ascultarea episcopilor sârbi. Nu li se acordă nici acest drept... Pentru comparație, în România există cinci mănăstiri sârbești: la Bezdin, la Baziaș, la Zlatița, la Kusici și la Sângeorz. Toate acestea sunt nelocuite. La Bezdin există o singură măicuță, iar Zlatița și Kusici sunt în ruine, dar sunt entități recunoscute de Biserica Ortodoxă Română ca aparținând sârbilor. Ei bine, pentru a preîntâmpina ruinarea mănăstirilor, le-am solicitat sârbilor ca acestea să fie populate cu călugări români, care să stea sub ascultare față de episcopul sârb din Vîrșeț. Sârbii n-au fost de acord nici cu acest lucru... Probabil că preferă să vadă cum se ruinează și celelalte mănăstiri.

– Până unde putem vorbi despre o frățietate ortodoxă și unde încep interesele naționale?

– Putem vorbi despre o frățietate ortodoxă până la capăt. Ortodoxia este sfântă; oamenii sunt păcătoși... Cred că dreptul de a spune Tatăl Nostru în limba maternă, într-o biserică construită de strămoșii tăi, este un drept elementar...

– Totuși, în preajma căderii Constantinopolelui, în 1453, Ghenadie Scolarios spunea că „decât să piară ortodoxia și să rămână Imperiul Bizantin, mai bine piară Bizanțul și să rămână ortodoxia...“

– Și continua: „Mai bine turbanul turcesc decât tiara papală...“

Imperiul Otoman s-a purtat ca un lord cu românii ortodocși. Din păcate, statele creștin-ortodoxe, moștenitoarele Imperiului Otoman, i-au căsăpit pe români. Mă refer la Grecia, Bulgaria și Iugoslavia...

– Mai rămâne o problemă legată de actualizarea credinței. Sunteți cel mai tânăr episcop al lumii ortodoxe. Credeți că ar trebui să renunțăm la tradiție?

– Nu tradiția este cea care ne împiedică să ne exprimăm, ci acele formule anacronice care ne sufocă. Sfânta Tradiție este vie, dar există unele formule perimate care stau în calea devenirii noastre. Reforma spirituală începe cu propriul suflet. Tradiția - în adevăratul sens al cuvântului - este trăirea Evangheliei, iar Evanghelia este nonconformistă. Pe de altă parte, faptul că Biserica Ortodoxă Română a acceptat să aleagă la Gyula un episcop care încă nu împlinise 32 de ani este un fapt cât se poate de curajos și care exclude orice speculație legată de tradiționalism.

DORU SINACI

Într-un amplu spectacol folcloric

DL. VASILE IOVA A FOST ANIVERSAT

Cântărețul de muzică populară **Vasile Iova** a împlinit 25 de ani de activitate artistică. Cu acest prilej a organizat vineri, un amplu concert aniversar, desfășurat în sala Palatului Cultural. La invitația solistului sărbătorit au răspuns cu prietenie un număr de 12 interpreți de muzică populară.

Programat pentru ora 17,30, spectacolul a început peste o oră. Cred că, subtil cum îl cunosc de vreo 20 de ani, dl. Iova ne-a lăsat timp suficient să vizităm muzeul. Numai că secția de etnografie e împachetată, în magazii!

Interesant amenajată și cu obiecte autentice de artă populară - covoare, țesături, prosoape, din colecția personală a domnului Iova, scena a găzduit pentru început lansarea cărții „Cu Vasile Iova prin culisele folclorului românesc“, prezentată de însuși autorul ei, **dl. Sabin Bodea**.

Aniversarea domnului Iova a fost onorată de prezența soliștilor de muzică populară **Lucreția Ciobanu, Elena Roizen, Maria Văduva, Maria Peter, Mia Dan, Ghiță Baciu, Florica Duma, Maria Haiduc, Valeria Arnăutu etc**. Despre evoluția scenică a acestor soliști recunoscuți și bine apreciați de public, considerăm că s-a scris totul, noi nemaiavând ce adăuga fără a repeta lucruri știute.

În spectacolul - prezentat de **Tiberiu Ceia** și **Valeria Arnăutu**, care au avut și intervenții solistice - a cântat și micuța **Ana Maria Arnăutu**, bine orientată vocal și repertorial de mama sa.

Valoroșii soliști vocali au fost acompaniați de reputata orchestră de muzică populară **„Rapsozii Zarandului“**, dirijată de dl. **Petrică Pașca**.

Nu știu cine a avut ilustrissima idee ca în acustica sublimă a sălii să mai vină și cu sonorizare. Și măcar de ar fi fost măsurată. „Specialiștii“ au pus șase microfoane la orchestră, fapt ce a făcut ca în permanență solistul, cu vocea oricât de puternică, să fie acoperit. Ce au făcut oamenii de la butoane? Personal, mi se pare că au fost hipoacuzici. Plus că cineva a călcat pe coadă niște cabluri și o cutie, scoase, astfel, din circuit. Fără tehnica eșuată, spectacolul domnului Iova ar putea fi considerat unul apreciabil, chiar și în durata de trei ore și 45 de minute.

Aniversarea domnului Iova a avut un amplu final apoteotic, în care i s-au alăturat, în cânt, toți soliștii invitați.

DANA TODOR
Foto: V. MUSCA

Cadrele didactice nu vor fi disponibilizate

Ministrul Educației Naționale, Andrei Marga, a infirmat, duminică, zvonurile privind disponibilizările din învățământ, precizînd că acest domeniu are nevoie de actualul personal, din cauza numărului mare de pensionări făcute în ultimii ani, a efectivelor mari de școlari și a faptului că, deși programele au fost reduse, există, totuși, multe discipline opționale.

"Efectivul de posturi din învățământ nu se stabilește ca într-o întreprindere, ci el este o consecință a planurilor școlare, a distribuției elevilor în teritoriu și, firește, a evoluției demografice, iar în aceste condiții nu se pune problema reducerii numărului de cadre didactice", a declarat Marga pentru MEDIAFAX.

Actuala reformă nu generează disponibilizări nici măcar în rîndul personalului nedidactic, pentru că acesta este oricum subdimensionat, a adăugat ministrul Educației. Legat de suplinitori, majoritatea lucrează în mediul rural, unde se înregistrează deficit de personal calificat, deci disponibilizarea lor ar însemna închiderea respectivelor școli, ceea ce nu este cazul, susține Marga.

Ministerul Educației nu stabilește, însă, numărul angajaților din universități, aceasta ținînd de competența consiliilor de administrație.

După aproape 40 de ani

EXAMENUL DE ABSOLVIRE A GIMNAZIULUI ESTE REINTRODUS

După aproape 40 de ani, în învățământul românesc este organizat din nou, începând de astăzi , examen de absolvire a studiilor gimnaziale, denumit, de această dată, examen de capacitate.

Ideea reintroducerii examenului de absolvire aparține echipei ministeriale conduse de Liviu Maior (PDSR), inițiatoarea proiectului legii învățământului. Forma finală a documentului, apărută în iulie 1995, după aproape doi ani de negocieri în cadrul Comisiilor de învățământ ale Parlamentului, prevedea ca studiile gimnaziale să se încheie cu susținerea unui examen de capacitate, structurat pe baza unei metodologii elaborate de către ministerul de resort, la următoarele discipline: Limba și literatura română, Limba și literatura maternă - pentru elevii aparținînd minorităților naționale, Matematică, Istoria românilor și Geografia României. Potrivit proiectului, absolvenții care promovau capacitatea urmau să susțină concurs de admitere în liceu, dacă doreau să-și continue pregătirea. Probele de concurs fiind Limba și literatura română, Limba și literatura maternă - pentru elevii aparținînd minorităților, Matematică, pentru profilurile teoretic- umanist, teologic, de artă, și sportiv elevii putînd alege, în locul Matematicii, o disciplină din profilul liceului și o probă de aptitudini specifice pentru anumite tipuri de licee, stabilite în metodologie.

Examenul de capacitate urma să fie organizat, pentru prima dată, la patru ani de la apariția legii învățământului, pentru a da posibilitatea elevilor care începeau gimnaziul să știe din timp care sunt cerințele unui astfel de test.

Pînă la instalarea lui Andrei Marga, în decembrie 1997, la conducerea Ministerului Învățământului, nimeni nu s-a mai gîndit la capacitate, în afara școlarilor și a părinților acestora, care erau extrem de îngrijorați de dimensiunea prea mare a acestui examen, ce trebuia urmat de un altul la fel de dificil, respectiv cel de admitere în liceu.

Ministrul Marga a găsit de cuviință că, pentru niște școlari de numai 14 ani, obligați să învețe mult peste normele acceptate de școlile occidentale, după manuale greoaie, similare compendiilor universitare, două examene succesive reprezintă un efort exagerat, care nu relevă pregătirea elevilor.

Experții MEN au întocmit proiectul unei Ordonanțe de urgență pentru modificarea Legii învățământului, care prevede că examenul de capacitate va fi susținut numai la trei discipline: Limba română, Matematică și un test de cultură generală, format din întrebări din Istoria românilor și Geografia României.

Admiterea în liceu se va face în funcție de media obținută la capacitate acolo unde numărul candidaților este cel puțin egal cu cel al locurilor. În cazul în care numărul candidaților este mai mare decît cel al locurilor, se va susține un test, în funcție de profilul liceului, din materia pentru capacitate.

Materia pentru examenul de capacitate a fost redusă, iar pe parcursul anului școlar 1998-1999 elevii au fost supuși unor teste similare celui pe care îl vor susține peste cîteva zile.

Examenul de capacitate este examen național, ce va fi organizat în peste 1.700 de centre școlare, în care trebuie să fie arondați minimum 100 de elevi din unitățile de învățământ apropiate. Organizarea unui astfel de examen a fost extrem de dificilă, în primul rînd din cauza sumelor mari necesare dotării centrelor cu copiatoare, pentru multiplicarea subiectelor, televizoare și radiouri pentru recepționarea subiectului extras, achiziționarea unor table de calitate pentru scrierea testelor, asigurarea transportului elevilor care locuiesc la distanțe mari de centrul unde este susținut examenul. Ministerul Educației a primit prin Banca Mondială 500.000 de dolari, bani ce vor fi folosiți numai pentru dotare și organizarea examenului, pentru plata salariilor personalului didactic implicat în capacitate urmînd să fie alocate alte fonduri din bugetul de stat.

Subiectele, propuse de profesorii din gimnaziu, vor avea un grad de dificultate mediu, astfel încît majoritatea elevilor să poată obține măcar media cinci. În schimb, notele mari de 9 și 10 vor fi obținute numai de cei care s-au pregătit temeinic, susține ministrul Educației. Pentru promovarea examenului, elevii trebuie să obțină minimum cinci la fiecare probă. Elevii care nu vor promova acest examen se vor putea înscrie numai la școala de ucenici.

Sacii cu subiecte au fost ridicați, duminică, de la MEN, de către șefii inspectoratelor școlare din 34 de județe, cele aflate la distanță mai mare de Capitală, alte opt județe urmînd să primească subiectele luni.

Specialiștii au întocmit cîte opt variante de subiecte pentru fiecare probă, președintele comisiei de organizare a examenului de capacitate, secretarul de stat Mircea Fronescu, urmînd să extragă subiectul de concurs, procedura fiind transmisă în direct de postul național de televiziune.

Examenul va începe la ora 10, elevii avînd obligația să fie în sală cu cel puțin 30 de minute înainte.

Capacitatea este privită cu multă teamă de elevii claselor a VIII-a, mai ales din cauza probelor de istorie și geografie, pe care le consideră extrem de dificile. Ministrul Educației Naționale a făcut apel la toți profesorii ca, indiferent de împrejurare, să abordeze examenul cu înțelegere și cu corectitudine. Organizatorii examenului și examinatorii sunt solicitați să colaboreze cu reprezentanții ministerului pentru a realiza un examen de capacitate profesional, corect, onest, demn de încredere. "Apelăm la toți cei implicați în examenul de capacitate să sprijine eforturile de a face din acest examen un moment esențial în biografia fiecărui elev și în evoluția spre normalizare și modernizare a învățământului din țara noastră.

Cerem fiecărui director să se ocupe îndeaproape de crearea condițiilor de participare a candidaților la examen, de informarea elevilor și de desfășurarea optimă a examenului" a conchis ministrul Marga în apelul său.

31 Mai - Ziua Mondială Anti-Tabac !

STINGE ȚIGARA ! VREM SĂ NE VEDEM ȘI ÎN ANUL 2000 !

Vreți să deveniți nefumător?

Felicitări pentru decizia de a deveni mai sănătos, mai bogat și independent. Puteți fi mândru! Să fii independent de fumat înseamnă să înveți să tratezi simțăminte și situații ca: supărare, nervozitate, presiuni, argumente, plictiseală, probleme în familie, la serviciu, fără țigarete.

MERITĂ SĂ LUPTAȚI!

Sunteți o persoană dependentă de nicotină?

Dacă răspundeți da, la două sau mai multe întrebări, cu siguranță sunteți!

1. Vă fumați prima țigară în primele 30 minute de la trezire?
2. Fumați 20 sau mai multe țigarete pe zi?
3. Când sunteți bolnavi la pat, fumați totuși?
4. În zilele în care nu puteți fuma sau nu aveți o țigară tânjiți, aveți poftă după una?
5. Vă este greu să mergeți undeva fără să fumați câteva ore?

ORICINE A DORIT VREODATĂ CU ADEVĂRAT SĂ SE LASE DE FUMAT, A REUȘIT! CREDEȚI ÎN DUMNEAVOASTRĂ ÎNȘIVĂ ȘI ÎN ABILITATEA DE A REUȘI! ȚINEȚI MINTE, POT FI CÂTEVA PIEDICI, DAR CARE POT FI DEPĂȘITE!

Angajamentul

• Fixați-vă o zi pentru decizia de abandonare a fumatului.

• În ziua aleasă, încetați să mai fumați, începând o viață de nefumător. Vegheați la situațiile care vă pot aduce înapoi obiceiul de a fuma.

Sunteți plictisit? Fiți activ (simptomele supărătoare vă pot face să vă gândiți la fumat mai ales când sunteți plictisit).

Vi se face foame? Apelați la înlocuitori: apă sau gumă de mestecat.

Vă simțiți lipsit de energie? Oboseala, letargia, lipsa de spațiu sunt reacții firești. Odihniți-vă mai mult, faceți mișcare în aer liber!

Sunteți depresiv, cu moralul scăzut? Faceți lucrurile care vă plac!

Sunteți nervos? Abstinența vă poate face să vă simțiți agitat. Folosiți tehnici de relaxare! Evitați băuturile cu cofeină, cafea sau derivate de Cola.

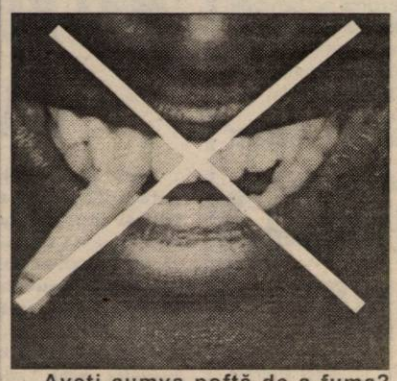

Aveți cumva poftă de a fuma? Folosiți strategiile de amânare, evitare și înlocuire care v-ar putea ține departe de fumat.

Chiar dacă plasturii de nicotină și guma de mestecat vin în ajutorul dv. în a rezista poftei, trebuie să vă schimbați stilul de viață și comportamentul în felul în care vă va da posibilitatea de a deveni un nefumător. Evitați ocaziile de a fuma: petreceri, certuri, probleme de la serviciu și acasă, stress, sentimente de singurătate, nefericire, tristețe, plictiseală, pauza de cafea, în timpul condusului autovehiculului, anturajul altor fumători.

Să rămâi nefumător nu e ușor. În vremuri grele încercați aceste ponturi:

☛ Faceți un duș, respirați adânc. Veți fi plini de energie și vă veți simți mai sănătoși, mai relaxați, făcând fumatul mai puțin atrăgător.

☛ Mestecați o scobitoare, legume și fructe crude, beți un pahar de apă cu gheață sau spălați-vă dinții.

☛ Cântați la un instrument, ascultați muzică, urmăriți programele TV sau faceți orice altceva ce vă distrage de la țigarete, dacă nu este ceva ce obișnuiți să faceți în timp ce fumați.

☛ Țineți-vă ocupate mâinile, jucați-vă, îndoiți o mește de hârtie, scrieți o scrișoare, jucați cărți, faceți cuvinte încrucișate sau puzzle.

☛ Instaurați zone curate. Curățați orice loc în care ați fumat ca de pildă camera sau mașina dv. și transformați-le în zone libere de fumat.

☛ Cheful de a fuma trece dacă nu fumezi.

☛ Întâlniți-vă cu alte persoane care știți că încearcă să se lase de fumat. Formați-vă grupul de susținători.

Țineți minte următoarele lucruri benefice:

☛ „Dinții mei sunt albi!" ☛ „Am energie mai multă!" ☛ „Am o culoare mai bună în obraji" ☛ „Miros mai plăcut" ☛ „Respir un aer mai curat" * „Economisesc bani"

Continuați să gândiți ca un nefumător:

☛ Chemați-vă susținătorul când aveți poftă de fumat.

☛ Oferiți-vă recompensări, premii.

O zi, o săptămână, o lună fără fumat. Sunteți grozav, respectați-vă, tratați-vă cu ce este mai bun, o meritați!

Sunteți un nefumător! Felicitări!

Direcția de Sănătate Publică a județului Arad, Serviciul de Programe de Promovare a Sănătății și Educației Pentru Sănătate

SOMNOROȘILOR, VI SE DEZVĂLUIE PERSONALITATEA !

Dacă aveți ceva de ascuns partenerului nu dormiți alături de el! Și aceasta pentru că vă pândește pericolul de a vorbi în somn, sau pur și simplu pentru că poziția în care dormiți spune multe despre personalitatea voastră.

Potrivit unui medic american, care a scris cartea „Sleep Positions: Tee Night Language of the Body", poziția din timpul somnului este un indicator clar privind personalitatea. Pe scurt, cei care dorm pe spate au încredere în ei înșiși, cei care dorm pe burtă sunt perfecționiști, iar cei care dorm pe-o parte sunt practici. Dar să vedem mai multe detalii:

❑ **Pe spate:** Aceasta este poziția regilor. O persoană care doarme în „poziție regală" este obișnuită să i se acorde atenție, este foarte încrezătoare în sine și deschisă noilor experiențe. Cel mai adesea, cel care doarme astfel este de fapt un copil sau cel mai tânăr din familie.

❑ **Cu fața în jos:** Deseori, cei care adoptă această poziție țin și brațele deasupra capului. Ei ar dori să aibă deplin control asupra vieții. Sunt perfecționiști care au obiceiuri foarte bine stabilite și sunt previzibili. Deseori, dorința lor de a controla totul le aduce necazuri.

❑ **Fetal:** Cei care dorm pe-o parte, cu genunchii ușor ridicați, au mult bun simț. Această poziție conservă căldura corpului, fără a împiedica circulația aerului. Astfel de persoane sunt corecte și nu fac excese. Întotdeauna știu cum să acționeze mai bine, din instinct.

Cei care dorm pe-o parte, cu genunchii mult ridicați sunt foarte sensibili, emotivi și excepțional de creativi.

(Adaptare după NE)

MEDICUL VĂ RĂSPUNDE !

▼ **T. L., 46 ani, Arad.** Cel mai bine ar fi să cereți sfatul unui medic dermatolog. Cu cât amânați mai mult prezentarea la specialist, cu atât mai rău este pentru sănătatea dumneavoastră.

▼ **A. B., 25 ani, Arad.** Pentru reglarea ciclului menstrual vă recomand ceaiul preparat din: coada-șoricelului, traista-ciobanului, crețișoară și gălbenele. Beți câte 3-4 căni de ceai pe zi, preparat sub formă de infuzie (5 minute), până se reglează ciclul menstrual, apoi beți câte două căni de ceai pe zi, cu 7-8 zile înainte de fiecare ciclu menstrual.

▼ **B. C., 65 ani.** Grâul încolțit este foarte bogat în vitaminele din grupul B și în enzime, care sunt necesare pentru buna funcționare a organismului. Cu ajutorul curei de grâu încolțit se pot trata: dureri de cap, bronșite, dureri de dinți, tromboflebite, boli cronice ale sângelui, polinevrite, eczeme, boli intestinale.

Grâul încolțit se prepară astfel: 100 g se spală minuțios cu apă rece. Boabele pline se pun într-un vas și se acoperă cu apă. Se așază într-un loc cald și se acoperă cu un șervet de hârtie. După 24 de ore, grâul încolțit se spală cu apă de câteva ori și se trece prin mașina de tocat. Se amestecă cu lapte fiert sau cu apă fiartă, în proporție de 1/1. La acest terci se adaugă miere, după gust. Având în vedere aportul caloric adus de grâu, trebuie redus consumul pâinii și al altor produse similare. Cura durează trei-patru săptămâni.

▼ **D. A., 61 ani, Arad.** Pentru tratarea bătăturilor se recomandă băi și cataplasme locale cu urechelniță și volbură. Eficace este și maceratul de praz în oțet. Se procedează astfel: o bucată de praz se toacă mărunt și se pune într-un borcan, acoperindu-se cu oțet de mere. Se lasă la macerat, de seara până dimineața. Dimineața se strecoară și se folosește pentru comprese pe bătătură, care se țin 7-8 ore.

Pagină realizată de dr. MARIA FILIMON

VÂSCUL DE MĂR

Vâscul este un arbust semiparazit întâlnit pe măr, plop, salcie, mesteacăn, fag, stejar, prun, cireș, vișin, salcâm, castan etc.

Frunzele, ramurile tinere și mai ales fructele de la exemplarele ce trăiesc în special pe plop, salcie, tei, arțar conțin viscotoxină, o substanță toxică pentru organism care poate duce la tulburări nervoase cu paralizie și pierderea sensibilității.

De aceea, trebuie să fiți foarte atenți ce fel de vâsc folosiți pentru prepararea ceaiurilor.

Toxicitatea vâscului este imprimată și de planta gazdă. Vâscul crescut pe arțar, frasin, salcâm este foarte toxic. Cel care crește pe măr, păr, brad, mesteacăn și trandafir nu este toxic.

Vâscul intră în compoziția ceaiurilor medicinale hipotensive.

• Pentru tratarea afecțiunilor vasculare (angină pectorală, hipertensiune arterială, tulburări circulatorii) și pentru prevenirea aterosclerozei se recomandă maceratul la rece din vâscul de măr: trei lingurițe de funze de tulpini mărunțite se pun în 1/2 litru apă rece și se lasă 8 ore. Se strecoară și se bea toată cantitatea în cursul unei zile.

• Pentru tratarea tusei convulsive și spastice se recomandă maceratul la rece din 3-4 lingurițe de pulbere de frunze la o cană de apă. Se beau 2-3 căni pe zi.

• Pentru scăderea tensiunii arteriale se recomandă vinul de vâsc de măr preparat astfel: într-un litru de vin alb se pun 40 g pulbere de vâsc. Se lasă la macerat 5 zile, apoi se strecoară și se pune în sticle de culoare închisă. Zilnic, se bea câte un păhărel de 100 ml.

Vâscul de măr, macerat la rece se mai recomandă în: hemoptizii, hemoragii menstruale.

ing. horticol IOAN GROZA, magazinul „Natura"

ACTUALITĂȚI MEDICALE

Tocurile înalte pot ruina viața sexuală

Femeile care sunt obișnuite să poarte tocuri înalte ar trebui să renunțe la ele: acestea pot distruge viața sexuală. Aceasta este concluzia unui medic canadian. El a constatat că tocurile înalte sunt nefaste pentru viața sexuală pentru că scad cantitatea de sânge care trece prin regiunea pelviană. Acesta nu este singurul motiv pentru care pantofii cu tocuri peste trei-patru centimetri trebuie lăsați în dulap. Medicul canadian afirmă că tocurile înalte le fac pe femei să își țină genunchii într-o poziție inconfortabilă, care dezavantajează posteriorul, generează probleme ale coloanei și chiar poate crea un abdomen proeminent. Medicul recomandă femeilor sub 40 de ani să poarte tocuri înalte numai când nu au încotro, atunci când vestimentația o impune, iar celor peste 40 ani să renunțe complet la încălțămintea de acest fel.

Schimbați poziția patului dacă vreți să aveți o viață sexuală de vis

Există cu siguranță o poziție sexuală la care nu v-ați gândit niciodată: poziția patului, susține o specialistă canadiană.

Potrivit studiilor efectuate de Ellis Kirkland, poziția patului poate să

vă facă viața sexuală mai plăcută sau poate să v-o distrugă. Astfel, Kirkland recomandă amplasarea patului conjugal într-un colț mai retras al încăperii. Kirkland susține că cea mai proastă alegere este amplasarea patului chiar sub fereastră, din cauza temerii inconștiente că cineva ar putea să observe de afară ceea ce se întâmplă în dormitor. De asemenea, un pat conjugal lângă ușă poate să facă neplăcute momentele cele mai intime, din cauza activităților prestate de cealaltă parte a ușii. Dacă dormitorul dumneavoastră nu este proiectat astfel încât să vă ofere o poziție optimă a patului, există încă posibilitatea să reamenajați dormitorul conform dorințelor, afirmă specialista canadiană. De exemplu, puteți acoperi fereastra cu jaluzele de culoare închisă sau cu o draperie groasă.

Usturoiul este un foarte bun „medicament" împotriva aterosclerozei

O doză de usturoi, luată cu regularitate, ajută nu numai la prevenirea aterosclerozei, dar poate împiedica formarea de depuneri de calciu pe pereții vaselor de sînge. O echipă de cercetători germani a constatat că usturoiul încetinește procesul de îngroșare a vaselor de sînge umane.

În cadrul unui studiu care a durat patru ani, ei au examinat 280 de pacienți, afectați de cel puțin un factor de risc în ceea ce privește ateroscleroza: tensiune mare, colesterol crescut, diabet, consum de nicotină. Concluziile au fost ferme: cei care au consumat 900 de miligrame de praf de usturoi în fiecare zi prezentau vase de sînge mai elastice în proporție de 2,6 la sută. În schimb, la cei din grupul placebo, nivelul de îngroșare a arterelor crescuse în 15,6 la sută dintre cazuri.

Potrivit savanților germani, usturoiul crește nivelul de colesterolului HDL, care este unul "bun". Acesta blochează formarea depozitelor de calciu și a așa-numitului colesterol LDL, cel care blochează arterele.

DE LA UN STADION LA ALTUL

DILEMA „BĂTRÂNEI DOAMNE”

UNDE SE JOACĂ BARAJUL?

• Un vis ascuns al conducerii administrative a F.C. UTA s-a împlinit sâmbătă dimineața, mulțumită victoriei repurtate în fața sibienilor: participarea la baraj. • Arădenii au câștigat meritat, astfel încât ei vor putea aborda pe deplin, relaxați, ultimele două întâlniri. • De altfel, Adrian Văsâi, antrenorul Interului recunoștea după meci că UTA este o echipă puternică și o felicita pentru performanță, urându-i baftă la baraj și adăugând că, în eventualitatea disputării meciului decisiv pe Cibin, spectatorii vor fi alături de băieții lui Feri Tisza. • Remarcabilă prestația atacantului Călin Mariș, care a dat dovadă de o poftă de joc excepțională. • Mariș a înscris două goluri, precum miercuri, la Baia Mare. • Cartonașul galben pe care l-a primit, pentru lovirea mingii după fluierul arbitrului, a fost mai degrabă strategic. • Călin a dorit să se ferească de o posibilă suspendare în importantul meci de baraj, preferând să „stea” la Slatina, în confruntarea cu Extensiv Craiova. • Cât privește interesul manifestat de M.T.K. Budapesta pentru fotbalistul arădean, Mariș va pleca astăzi spre capitala Ungariei, unde va fi testat. • Președintele F.C. UTA, Marin Lupaș, ne-a declarat că jucătorul a fost învoit în acest sens, chiar dacă partea italiană, reținută, s-a lăsat mai greu înduplecată. • Deocamdată nu s-a discutat nimic concret în problema legitimării la campioana Ungariei. • Pentru fotbalist transferul ar reprezenta o bună șansă de afirmare. • Alături de „Căligol”, a mai ieșit în evidență în partida de pe stadionul UTA și „Tasotti” Diaconescu, prin cele două pase de gol și prin incursiunile caracteristice de pe flancul drept. • Drăgan se însănătoșește cu fiecare zi care trece. Aproape sigur, UTA va conta pe serviciile „Iedului” la baraj. • Fiindcă vorbim de baraj, să încheiem cu o întrebare-dilemă: unde se va disputa acesta? • Variantele sunt multiple: Sibiu, Târgu Jiu, Craiova, Brașov, Tg. Mureș... • Riscați un pronostic?

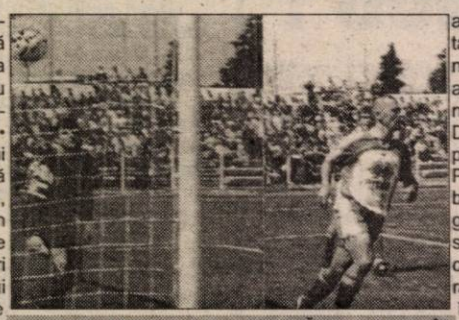

GOLGETERUL F.C. UTA, CĂLIN MARIȘ (ÎN DREAPTA IMAGINII), ESTE ÎN PROBE LA M.T.K. BUDAPESTA.

Foto: ȘT. MATYAȘ

ADRIAN HĂRȚĂU

VOCEA TRIBUNEI

Nicoară Șulea (41 ani): „După o primă repriză excelentă, pe finalul celei de-a doua, cred că jucătorii noștri au căzut fizic. Noroc că aveam deja asigurat un avantaj liniștitor. Cum Aro a luat bătaie la Poli, barajul a devenit o certitudine. De-acum, acolo, trebuie să ne îndreptăm cu toții atenția. Să ne ferim de accidentări și eliminări, pentru a învinge pe Rocar și a promova în prima divizie.”

Ionel Dârzu (22 ani): „Jos pălăria, pentru „Căli-Gol” și coechipierii acestuia. Indiferent unde se va juca barajul, cred că cel puțin 3.000 de arădeni vor însoți echipa favorită. Sper să fie recuperat și Drăgan până atunci și să le arătăm bucureștenilor că suntem mai buni ca ei și meritâm un loc în Divizia A.”

Cristian Scorțaru (37 ani): „Ceva ce în urmă cu trei luni era doar un vis frumos, iată că s-a înfăptuit. Pe lângă banii italienilor, zic eu, cea mai mare contribuție în realizarea acestei performanțe o are antrenorul Francisc Tisza. Astăzi (n.a- sâmbătă) după 3-0, cred că ne-am relaxat, prea repede, și acest lucru ne-a costat două goluri.”

Petre Betea (54 ani): „Sunt atât de bucuros, încât cu greu, îmi găsesc cuvintele. Această echipă tânără este foarte aproape de a aduce Aradul fotbalistic acolo unde îi este locul, în elita țării. Păcat că tribunele nu au fost pline la acest joc cu Sibiul, care a adus echipa noastră la baraj.”

Ioan Toma (42 ani): „Sibiul și-a vândut scump pielea la Arad, dar elevii lui Feri Tisza au forțat exact cât au avut nevoie pentru a se impune. De-acum, ne putem gândi doar la Rocar”.

Simion Costache (50 ani): „Un singur hop mai au de trecut băieții noștri, pentru a vedea pe Steaua, Dinamo și Rapid, în toamnă, la Arad. Am mare încredere în antrenorul Feri Tisza care, sunt convins, le va pregăti celor de la Rocar câteva surprize tactice câștigătoare.

Viorel Iancu (27 ani): „La începutul returului, totul părea o nebunie, dar, odată cu scurgerea etapelor, „nebunia” prindea viață și, acum, cu două etape înainte de final, UTA nu mai poate scăpa locul II și barajul pentru „A”. Dacă tot am ajuns aici, trebuie să facem și pasul următor.”

Cornel Mihăieș (57 ani): „Mi-a plăcut doar prima repriză, după care, arădenii nu au jucat la adevărata lor valoare. Sper să nu avem astfel de perioade de joc slabe și în meciul meciurilor pentru noi: barajul cu Rocar.”

DANIEL SCRIDON

AȘTEPTÂNDU-L PE ANDONE

* Înfrângerea de sâmbătă a formației U West Petrom Arad împotriva modestei echipe din Obilici Sânmartinul Sârbesc (scor 1-2), a continuat seria rezultatelor slabe obținute de gruparea petrolistă în ultimul timp, rezultate ce au determinat demisia „principalului” Ioan Bogdan *Și pentru că tot se vehicula venirea la Arad a fostului internațional român, Ioan Andone, cu ocazia meciului derby: Telecom-„U” West Petrom, momentul demisiei lui „Roger” Bogdan nu pare a fi cu totul nepotrivit * Oricum rămâne de văzut dacă „Ando” se va lăsa înduplecat de conducerea petroliștilor, din moment ce perspectivele obținerii unor performanțe notabile cu această echipă se anunță a fi tot mai descurajatoare * Revenind la meciul de vacanță de sâmbătă, nu putem să omitem inspirația domnului Paul Palcu, care simțind forma proastă în care se afla portarul Țapoș, și-a permis să facă un pariu, cum că la următorul șut pe poarta arădeană va veni și al doilea gol al oaspeților. Și a avut dreptate pentru că în minutul 70, Haussler îl învinge destul de ușor pe neinspiratul Țapoș, cu un șut pe jos de la marginea careului. * De cealaltă parte, colericul antrenor al oaspeților, Octavian Roșca, avea aprecieri numai „de bine” pentru elevii săi, care spre sfârșitul meciului erau vizibil marcați de efortul depus până în acel moment. Cel mai vizat în acest sens a fost juniorul Ancuța căruia i se strigau „încurajări” de genul: „Băi, jucător de doi lei ce ești, dă și tu o pasă bună!”. E și asta o tactică... * De cealaltă parte, antrenorul Ioan Bogdan nici nu s-a putut bucura pentru reîntoarcerea lui Ardelean la lot, pentru că un alt jucător, Hada, a dispărut fără urmă, după partida Industria S.C. Turzii. Mentalitate de profesionist... * Pentru „U” West Petrom Arad urmează o partidă solicitantă în compania „telefoniștilor” lui Țârlea, care de abia așteaptă să profite de problemele unei echipe pierdută, parcă, în mediocritate.

CĂLIN MNERIE

„100 DE ANI DE FOTBAL LA ARAD”

Liga suporterilor din Transilvania și Banat organizează, astăzi, de la ora 16,00, o manifestare sportivă dedicată celor „100 de ani de fotbal la Arad”. Pe platoul din fața Primăriei va avea loc un concurs de tehnică individuală, la care participă tineri jucători de la câteva grupe de copii de la cluburile din orașul nostru. Partidul Socialist s-a autosesizat și va acorda 4 premii surpriză.

Apoi, de la ora 17,00, timp de 15 minute, în Piața Revoluției se va disputa un meci de mini-fotbal, între două selecționate, zice-se, surpriză. Cine dorește, dintre agenții economici, poate acorda copiilor, o bomboană, ciocolată ori un suc, idee la care subscriu chiar organizatorii.

Pe terenurile Diviziei D

MAI BINE DESFIINȚAȚI CAMPIONATUL

Este incredibil ceea ce se întâmplă pe terenurile de fotbal din județul nostru. Aproape că nu ne mai vine să scriem ceva despre unele partide disputate sâmbătă după-amiaza. Au fost câteva rezultate care, efectiv, sfidează bunul simț, prin proasta „regie” oferită.

● Uluitor e ce s-a întâmplat la Semlac. Acolo, F.C. Ineu conducea cu 3-0, la pauză, iar la final a fost - atenție, să nu cădeți din picioare, ori de pe ce sunteți, eventual, așezat - 7-4 în favoarea Semlecanei. Nici în Tanganica ori Guineea Bissau nu se vede așa ceva. Doar târgurile ieftine t[e] România mai produc astfel [de] scoruri. ● La Socodor n-a f[ost] chiar așa de rău ca și la Sem[lac], pentru că scorul final a fost doar 3-4, la pauză 2-2. Cu ace[astă] victorie, necesară ca aerul, „vameșii” din Nădlac s-au salvat, practic, de la o eventuală retrogradare. ● Un alt rezultat senzațional am consemnat la Sebiș. Acolo, în paralel cu festivalul „Galele Expres Muzical”, jucătorii Crișanei (n)au jucat fotbal, fiind învinși de curticenii de la Frontiera, cu ... 5-4, la pauză... 4-1. Hm! ● Pe „Motorul”, Universitatea s-a impus doar cu cinci minute înainte de final, cu 3-2, după ceva răsturnări de scor. Bine că a fost victorie și studenții nu mai pot pierde primul loc al clasamentului, pentru că, în ultima etapă, în Aradul Nou vine Nădlacul, o echipă fără pretenții.

Despre Crișul Ch. Criș puține de spus. Poate doar că „a venit, a văzut și a plecat”. ● „Lemnarii”, deși s-au străduit să-i învingă, „la două diferență”, pe „șoimii” din Pâncota, au rămas tot la 4 (patru) puncte în spatele „Universității” și este foarte puțin probabil să poată întrece echipa antrenată de Marius Demian. ● La Bou' Roșu, cele două Glorii, din Arad și Cermei, s-au întrecut pentru trei puncte, acestea poposind, în cele din urmă, în contul oaspeților. Președintele acestora, Ioan Cociș, trebuie să fie tare bucuros, pentru că nu a mai câștigat un meci de patru etape. ● Victima tuturor „jocurilor de culise” este Păulișana Păuliș. Ea a jucat cinstit cu Romvest, a făcut doar egal, și este condamnată la a disputa un meci de baraj pentru rămânerea în „D”. ● Lipova a câștigat la „masa verde” meciul cu retrasa echipă din Zăbrani, iar Tricoul Roșu a stat.

Deci, iată, că în cazul în care joci cinstit ai numai de pierdut. Cel puțin așa se întâmplă pe la noi. În acest caz, propunem mai marilor de la AJF să desființeze campionatul. Se fac afaceri ieftine, care lasă cu gura căscată un județ (și nu numai) întreg. Și nu se ia nici o măsură. Probabil, însă, că Selejan et comp. sunt ocupați mai degrabă cu alegerile de săptămâna aceasta. Unde campanie (electorală) nu e, nimic nu e!

LEO SFÂRA

La Grupul Școlar Forestier Arad

„MEMORIAL PANTAZESCU” - ediția a IV-a

... Atunci când oamenii vor, trecerea ireversibilă a timpului își deapănă amintirile; „amintirile” au intrat în eternitatea fără margini și doar ideea că „au fost” mai rămâne să răscolească sentimente, conștiințe. Așa s-au petrecut, se pare, lucrurile atunci când s-a născut ideea organizării, la Grupul Școlar Forestier Arad, a primei ediții a campionatului de minifotbal „Memorialul Pantazescu” în amintirea aceluia care a fost profesor de educație fizică Gheorghe Pantazescu, fost „dascăl de sport” în amintita unitate școlară.

... Începând din 15 martie a.c., catedra de educație fizică - prof. Teodor Cosma și prof. Alexandra Lupșa - cu sprijinul direcțiunii, a declanșat a IV-a ediție a „memorialului”, la care până joi, 27 mai a.c., au participat 32 de echipe de minifotbal din clasele de liceu și școală profesională, antrenând nu mai puțin de 240 de elevi, la care, firește, se adaugă numeroasele galerii „pro” și „contra”. Joi, în schimb, la orele amiezei (după ce meciurile „pe grupe” s-au disputat pe terenul din incinta școlii”), pe stadionul A.S. „Motorul” din Arad, Calea Timișoarei nr. 50, aveau să se dispute „FINALA MICĂ” și „FINALA MARE”. Atmosferă „incendiară” (ca și căldura soarelui primăvăratic), dispute pe măsură. În „finala mică” dintre echipa clasei a XII-a A (dir. Georgeta Tânjală) și anului III F (dir. Maria Griga) câștig de cauză avea să aibă prima formație, ocupând locul III - după executarea loviturilor de penalti departajatoare - cu scorul de 7-6, și după ce la finalul timpului regulamentar de joc (50 de minute) scorul fusese egal: 4-4.

„Finala mare”, la fluierul arbitrului Laurențiu Leucea, i-a adus față în față pe cei din clasa a XI-a C (liceu) și anul III C (1) - școala profesională (diriginți Viorica Țărău și, respectiv, Anica Bâc). „Liceenii” aveau să câștige, în final, cu scorul de 4-2 după ce conduseseră cu 4-0 și arătaseră și câteva faze de adevărat fotbal, mai ales la marcarea celui de-al 3-lea gol în favoarea lor. Și astfel, echipa formată din Viorel Maier, Florin Cosma, Adrian Sinigeac, Iulian Ciobanu, Grigore Turlaș, Marius Lascu și Marius Suciu au ocupat locul I. Toate cele 4 finaliste au primit cupe și premii în bani (însumând 550.000 lei), precum și prinosul de bucurie și apreciere al colegilor din galeria „reunită” la festivitatea de premieră onorată de d-l prof. IOSIF FEHER, directorul Grupului Școlar Forestier Arad.

... Meciurile s-au terminat, „Memorialul Pantazescu” așteaptă de-acum ediția a V-a din... anul 2000, iar peste stadionul A.S. „Motorul” mai plutea o altă amintire, aceea a lui Mircea Munteanu, fost profesor de sport, la aceeași școală, dar care avea să-și piardă viața în timpul pregătirii unei finale anterioare a „memorialului” datorită... portierei unui „Mercedes” staționar care, iresponsabil, s-a deschis în fața bicicletei pe care profesorul rula trimițându-l sub roțile unui camion. Fusese unul din inițiatorii „Memorialului Pantazescu”...

CONSTANTIN SIMION

- Însemnări -

MEMORIALUL „TIBERIU WIESER” A REUNIT ELITA CANOTAJULUI ROMÂNESC DIN ANII '50

Sâmbătă și duminică, cu prilejul concursului de canotaj care s-a desfășurat pe râul Mureș, baza sportivă Voința a fost locul de întâlnire a cremei canotajului arădean și național din anii '50. Concursul a fost organizat în memoria lui Tiberiu Wieser, fost canotor și apoi antrenor a mai multor generații de campioni. Tiberiu Wieser s-a născut în jurul anului 1910 la Arad. După susținerea examenului de bacalaureat s-a angajat ca și contabil șef la Grundmann (mai târziu „Fierarul”) în municipiul nostru. În paralel cu meseria a început canotajul la cel mai vechi club de acest gen din țară. „Mureșul Arad”, cu sediul pe actualul loc al clubului Voința, acolo unde în 1931 a luat ființă Federația Română de Canotaj. A câștigat de două ori titlul de campion național în 1934 respectiv 1935. După război a pregătit mai multe generații de sportivi printre care Măcean Tiberiu, Pongracz Ștefan și Szluceac Anton primii campioni europeni ai canotajului românesc, în anul 1955. La festivitatea de premiere de duminică am avut ocazia să vedem la un loc pe Georghe Măcinic, Horay Iuliu, Carol Vereș și Iosif Miklosi, foști elevi ai lui Tiberiu Wieser, multipli campioni naționali. Pe lângă aceștia au mai putut fi văzuți foștii arbitri internaționali Ștefan Șandor, Ioan Butyka și Ștefan Slahotka fostul antrenor al selecționatei Venezuelei, Benedek Zoltan, Alexandru Sarkozy și ing. Titi Moțet, cu care a condus destinele secției de canotaj a clubului CFR. Concursul propriu-zis a fost lăsat pe planul al doilea, mai importante fiind depănarea frumoaselor amintiri ale mereu tinerilor campioni, la un sport despre care d-l prof. Dionisie Piros va lansa în curând o carte.

LUCIAN DĂNILĂ

CUPA „1 IUNIE” LA APATEU

Zilele trecute s-a desfășurat la Școala cu clasele I-VIII Apateu, cea de a III-a ediție a competiției sportive „Cupa 1 Iunie”.

Într-o atmosferă de competiție, cu o organizare ireproșabilă, într-o deplină sportivitate s-au întrecut la: cros, handbal fete, handbal băieți și fotbal, elevi din școlile: Mișca, Berechiu, Cermei, Beliu, Craiva, Hășmaș și Apateu.

Câștigători au fost:
- cros fete 10-12 ani: Farago Lucica - Liceul Beliu;
- cros fete 13-14 ani: Hent Ionela - Școala Hășmaș;
- cros băieți 10-12 ani: Botea Alin - Școala Apateu;
- cros băieți 13-14 ani: Pele Cristian - Liceul Cermei;
- handbal fete - Școala Apateu;
- handbal băieți - Școala Apateu;
- fotbal - Liceul Beliu.

Din partea I.S.J. Arad a participat dl. inspector Schmidt Francisc, iar din partea Consiliului Local, dl. Ioan Botaș, secretar.

La reușita competiției au contribuit material sponsorii: Rus Nadia, Onița Ioan, Tulcan Nelu, Tulcan Petru, Neșiu Marius, Mang Ioan și Fărcuțiu Florin.

Prof. COSMIN SĂRAC
înv. IOAN NAGY

SECRETELE ARMATEI DE ELIBERARE DIN KOSOVO - UCK

Albanezii s-au radicalizat prin forța lucrurilor, UCK reprezentând noua formă de manifestare a acestei atitudini dure. Ibrahim Rugova, cunoscut de multă vreme ca pacifist, este mai degrabă simbolul unei poziții moderate depășite decât un lider în adevăratul înțeles al cuvântului. Pentru că a ignorat suferințele locuitorilor din Kosovo, timp de aproape zece ani, Occidentul își pierduse deja o mare parte din credibilitate înainte de începerea bombardamentelor NATO. Mulți albanezi au sentimentul că sunt abandonați de comunitatea internațională și de propriul lor conducător, care este prea slab.

Luptătorii din cadrul UCK vor fi oamenii din regiune: indiferent care va fi viitoarea conducere politică din Kosovo, ea va proveni din rândurile rebelilor, va fi militantă, naționalistă, intransigentă și profund neîncrezătoare în toți cei care nu vor avea aceeași origine ca și ea. .

UCK a intrat în acțiune pentru prima dată la Glogovaci, în 1993, ucigând doi polițiști și rănind alți cinci. Gruparea rebelă ai cărei membri provin, în primul rând, din câteva clanuri din Kosovo și din rândul radicalilor din diaspora albaneză a fost fondată în urmă cu opt ani. La fel ca toți revoluționarii care au trăit în ilegalitate sau în închisoare, liderii UCK nu au încredere din exterior și tind spre paranoia și secretomanie. Recurg de asemenea la minciună atunci când consideră că aceasta poate servi propriilor lor interese.

UCK reprezintă locul de confluență a două fațiuni politice. Prima fațiune este condusă de fiii și nepoții luptătorilor de dreapta, discipolii membrilor milițiilor fasciste din cel de-al doilea război mondial și voluntari angajați în divizia SS Skanderberg. În pofida unei capacități militare reduse, divizia Skanderberg a participat, totuși, la acțiunile rușinoase de arestare și deportare a câtorva sute de evrei din provincie. Rămășițele unității SS au luptat împotriva partizanilor lui Tito, la sfârșitul războiului, luptele soldându-se cu uciderea a mii de albanezi. Cea de-a doua fațiune a UCK, reprezentată în cea mai mare parte de lideri UCK în exil, este formată din foști staliniști, aflați odinioară în slujba lui Enver Hodja, dictatorul xenofob, care a condus Albania până în 1985, anul morții sale. Cele două fațiuni au convenit doar asupra unui singur lucru, necesitatea eliberării provinciei Kosovo de sub dominație sârbă. Restul se va hotărî mai târziu. Cum? Nu se știe. Și ținând seama de aceste sciziuni profunde, nu este întâmplător faptul că UCK nu a reușit să creeze o organizație și nici să aibă un program serios. Gruparea s-a dovedit greu de abordat. Doar în Elveția (unde era mai puțin riscant să se stea de vorbă cu un ziarist străin) a fost posibil să se stabilească legături cu această organizație - a fost mai ușor decât s-a crezut, mai ales, pentru că UCK se pregătea pe atunci să fuzioneze cu numeroși membri ai Ligii Democratrice din Kosovo, condusă de Ibrahim Rugova. Nu este o simplă coincidență, faptul că în momentul în care a izbucnit revolta, în urmă cu un an, liderii Ligii din provincie au pus mâna pe arme și au preluat comanda milițiilor din sate. În momentul izbucnirii revoltei, Rugova a pierdut controlul asupra propriului său partid.

Dorința UCK de a forma „Marea Albanie" reprezintă un pericol nu numai pentru stabilitatea Europei, ci și pentru moderații albanezi. Etnicii albanezi din exil, inclusiv cei care s-au reîntors ca să lupte, își mărturisesc exasperarea provocată de provincialismul liderilor din Kosovo. Conducătorii UCK sunt convinși că s-au angajat în lupta pentru realizarea visului lor secular de a forma Marea Albanie. Mulți dintre conducătorii UCK consideră armata lor drept „o armată de eliberare a tuturor albanezilor". Și tocmai acest lucru neliniștește cel mai mult NATO.

UCK se află în posesia a 30.000 de arme automate, obținute la prețuri concurențiale, în urma jefuirii arsenalelor militare în haosul generat de dezastrul economic, din primăvara lui 1997. Dar, declanșând revolta actuală, atacându-i în mod deschis pe sârbi și atrăgând atenția comunității internaționale asupra conflictului, gruparea rebelă a făcut pentru cauza separatistă, într-un singur an mai mult decât Rugova în zece.

Tentativele diplomaților occidentali pentru a-i determina pe sârbi și albanezi să conviețuiască în aceeași țară amintește eforturile sterile depuse în favoarea păcii, în primii trei ani ai războiului din Bosnia-Hertegovina. Dat fiind că, între anii 1966-1989 s-a estimat că 130.000 de sârbi au părăsit provincia din cauza discriminărilor la care au fost supuși, această speranță de pace este în cel mai bun caz naivă.

FOREIGN AFFAIRS

„UN RĂZBOI ÎMPOTRIVA RELIGIEI"

interviu cu muftiul Belgradului, JUSUFSPAHICI

În vârstă de 62 de ani, Hamdia Jusufspahici, muftiul Belgradului, liderul comunității musulmane din țară (în capitală numărul membrilor comunității musulmane este de 200.000) trăiește închis în moscheea sa și în apartamentele pe care le adăpostește. De la începutul bombardamentelor, asupra clădirii religioase au fost lansate șapte dispozitive incendiare, care însă nu au provocat victime.

Le Figaro Magazine: Este acest conflict un război religios?

H. Jusufspahici: Nu... Nici o religie nu permite să ucizi. După cum nici nu permite agresiunea armată. Pentru mine, NATO se face vinovată de un mare păcat. Bombele nu fac nici o deosebire între catolici, ortodocși sau musulmani, tineri sau bătrâni, bărbați sau femei. Această „organizație" ne aruncă înapoi, în Evul Mediu. Acest război nu este un război religios, ci un război împotriva religiei.

F.M.: Totuși, NATO a intervenit pentru a salva populația albanofonă din Kosovo, cu majoritate musulmană, de fărădelegile sârbilor.

H.J.: Eu nu susțin că noi, musulmanii, trăiam fără probleme. Spun, pur și simplu, că acest „ajutor" nu ne-a ușurat situația. Adevărata tragedie kosovană a început odată cu bombardamentele NATO. Încă o dată, bombele nu fac nici o deosebire. Trebuie să reținem că, înainte, Iugoslavia era o punte între Islam și Europa. Dar acum...

F.M.: Sârbii duc oare o politică de epurare etnică în Kosovo?

H.J.: Eu știu că de câțiva ani buni noi trăim cu toții împreună și în pace cu vecinii noștri sârbi. Că nu au existat probleme de dialog între noi, catolici, ortodocși și evrei. Și, deși suntem europeni, am fost izgoniți mereu în anticamera Europei...

F.M.: Nu ați răspuns la întrebare: există o epurare etnică în Kosovo?

H.J.: Da, există o epurare etnică, dar de ambele părți.

F.M.: Sunteți astăzi ostatecul guvernului sârb?

H.J.: Vă jur în fața lui Dumnezeu că nimeni nu-mi dictează niciodată ce trebuie să spun. Nu o să întâlniți în lume un muftiu mai liber decât mine.

(LE FIGARO MAGAZINE)

UNGARIA NU MAI ESTE ATÂT DE ENTUZIASTĂ CĂ A ADERAT LA NATO

Momentul ales nu a fost de cel mai bun augur: la doar câteva săptămâni după ce a aderat la NATO, Ungaria a devenit membra unei aliante care poartă un război chiar la frontiera ei sudică. Hotărâtă să se situeze de partea câștigătorilor războiului rece, Ungaria a depus mari eforturi pentru a fi admisă în Organizația Tratatului Atlanticului de Nord. Iar acum, mulți dintre cetățenii țării se întreabă în ce au intrat, de fapt.

În calitatea sa de nou sosit în rândurile alianței, Ungaria a fost, în plan oficial, extrem de cooperantă. Guvernul a fost de acord să permită folosirea spațiului aerian al țării, a acceptat sosirea a 24 de avioane de vânătoare F-18 și a permis utilizarea bazei sale militare de la Taszar, din sudul țării. „Au făcut tot ce le-am cerut și ne-au întâmpinat cu brațele deschise", a spus un diplomat occidental.

Dar, în angajamentul Ungariei au început să apară fisurile, după cum ele au început să apară și în restul alianței. Membrii opoziției socialiste, care au fost de acord să permită folosirea spațiului aerian al țării, au solicitat un nou vot. Un sondaj recent a relevat că 72 la sută din cetățenii unguri se opun efectuării de lovituri aeriene de pe teritoriul țării lor. Alte sondaje au indicat că, în timp ce alegătorii doresc să fie în NATO, ei nu doresc întotdeauna să accepte responsabilitățile care însoțesc calitatea de membru. Două treimi dintre cei chestionați susțin că nici un fel de trupe ale NATO n-ar trebui să plece în misiune de pe bazele Ungariei, în timp ce 26 la sută consideră că militarii unguri, în general, ar trebui să participe la misiuni de apărare a celorlalți membri ai alianței, fapt ce constituie un element de bază al statutului NATO, ce prevede apărarea reciprocă.

„Am aderat la NATO pentru securitate și pace", a spus un cetățean. „Apoi, imediat după aderare, NATO începe un război și asta i-a stupefiat pe oameni. Ei se gândesc: Asta este, oare, la ce ne-am așteptat?".

Ungaria resimte urmările și în plan economic. Aproximativ 8000 de cetățeni iugoslavi, atât etnici albanezi cât și sârbi, au venit și au cerut azil în Ungaria. Alți 35.000 până la 40.000 de refugiați locuiesc la rude și prieteni din Ungaria, așteptând sfârșitul războiului, potrivit informațiilor furnizate de purtătorul de cuvânt al Ministerului de Externe, dl. Gabor Horvath.

De asemenea, potrivit unui studiu dat recent publicității, se pare că industria turismului, cândva înfloritoare în Ungaria, va suferi pierderi substanțiale, scăzând de la 1,3 miliarde de dolari în 1998 la o cifră estimată pentru anul acesta la 1 miliard de dolari, ca urmare a îngrijorării turiștilor de a se afla într-o regiune situată în imediata apropiere a zonei de război.

Ungurii se mai tem că ei, sau cei 400.000 de etnici maghiari care locuiesc în provincia Voivodina din nordul Serbiei, ar putea deveni ținta războinicilor, în cazul în care de pe teritoriul Ungariei ar fi trimise trupe sau avioane de luptă. Voivodina poate fi cel mai bine protejată de o victorie rapidă a NATO, a declarat secretarul britanic al apărării, dl. George Robertson, după o recentă întâlnire, la Budapesta, cu primul ministru ungar Viktor Orban. „Nu cred că incit la temeri dacă spun că Voivodina va fi următoarea în acțiunile de purificare etnică", a afirmat dl. Robertson, adăugând că Ungaria trebuie să facă partea ce-i revine din efortul de război. NATO și Uniunea Europeană sunt organisme care sunt „o atracție pentru aderare și ele aduc beneficii. Dar ele aduc și mari răspunderi", a conchis ministrul britanic.

INTERNATIONAL HERALD TRIBUNE

FAPT DIVERS

LISTA LUI SCHINDLER NU A EXISTAT

Văduva lui Oskar Schindler, cel care a salvat sute de evrei ce urmau să fie deportați în lagărele naziste, îi cere lui Steven Spielberg, care a realizat filmul "Lista lui Schindler", șase procente din încasările acestei pelicule, amenințînd cu acționarea în justiție. Totodată ea afirmă că "lista lui Schindler" nu a existat niciodată, ci a fost numai o înșiruire de note ale unui anume Goldman, care lua bani de la evrei pentru a le pune numele pe o listă.

"Dacă nu dădeai bani, nu apăreai acolo", a explicat Emily Schindler, în vîrstă de 91 de ani. "Nici unul dintre noi nu a fost un erou. Oskar a fost o persoană complexă, întotdeauna a jucat la două capete, iar către sfîrșit chiar de partea naziștilor, împotriva evreilor", a adăugat ea.

"Steven Spielberg mi-a dat 50.000 de dolari pentru a face un film despre Holocaust și despre soțul meu, dar nu mi-a cerut permisiunea pentru a realiza acest film. Pur și simplu l-a făcut", a declarat Emily Schindler.

După ce în 1996 ea a generat o adevărată furtună cu autobiografia sa, văduva lui Oskar Schindler își cere drepturile materiale, de care vrea să profite cît mai are timp. "Și eu am salvat mulți evrei, mai mulți decît Oskar", a explicat ea. Emily susține că filmul lui Spielberg este neadevărat. "Ce știe el despre viața mea? Absolut nimic", afirmă ea.

S-AU ÎNARMAT PENTRU A FURA VIAGRA

Un jaf armat ce avea ca scop aprovizionarea cu Viagra, în cursul căruia o persoană a fost rănită, a avut loc, sîmbătă, la Manilla, transmite AFP.

Este vorba de al doilea jaf pentru furtul medicamentelor contra impotenței ce are loc în Filipine. Primul a avut loc în noiembrie 1998, într-un depozit de medicamente.

În cursul jafului de sîmbătă, zece bărbați înarmați cu mitraliere au năvălit într-o farmacie din capitala filipineză și, după un schimb de focuri cu poliția, au reușit să fure 40 de cutii de Viagra. Un trecător a fost rănit la brat de un glonț rătăcit.

Vînzarea pastilelor Viagra este permisă în Filipine din octombrie 1998. Din păcate, prețul prețioaselor pastile albastre este foarte mare pentru majoritatea populației. Potrivit statisticilor, 2,8 milioane de filipinezi suferă de impotență.

SICRIUL DE BRONZ AL LUI JOHN F. KENNEDY A FOST ARUNCAT ÎN MARE

Guvernul american s-a debarasat de sicriul de bronz cu care a fost adus la Washington cadavrul președintelui John F. Kennedy, după asasinarea sa la Dallas, în data de 22 noiembrie 1963, aruncîndu-l în Oceanul Atlantic, potrivit unor noi documente, citate, sîmbătă seara, de canalul de televiziune ABC, informează AFP.

De-a lungul anilor, soarta sicriului de bronz, considerat o eventuală probă în desfășurarea anchetei, a rămas un mister. El s-ar afla acum pe fundul oceanului, la 3.000 de metri adîncime, în dreptul coastelor Delaware, unde a fost aruncat de un avion militar, la începutul anului 1965, atestă documente ale Serviciilor Generale ale Guvernului (GSA) și ale Departamentului de Justiție, care urmează a fi date publicității marți de Arhivele Naționale.

Această dezvăluire, care a fost făcută în ziua celei de-a 82-a aniversări a nașterii fostului președinte american, va relansa, desigur, suspiciunile legate de un complot guvernamental, notează AFP.

TOM CRUISE- SECRETOMAN!?

Actorul american Tom Cruise, nominalizat la Oscar pentru rolul din "Jerry Maguire", pare să fi căzut în mania secretomaniei: el a amenințat cu amenzi usturătoare pe angajații săi care vor dezvălui presei amănunte despre viața lui privată, alături de Nicole Kidman.

În încercarea de a-și apăra intimitatea, Cruise a cerut tuturor angajaților săi să semneze un contract de confidențialitate drept condiție pentru a continua să lucreze pentru el.

În cazul în care angajatul dezvăluie unui prieten informații privind viața privată a actorului sau a soției sale, va primi o amendă de 50.000 de dolari. Dacă este vorba de dezvăluiri făcute unui ziar, unei reviste sau pentru o carte, atunci amenda crește la un milion de dolari. Iar dacă informația este furnizată unui post de televiziune, suma ajunge la cinci milioane.

Desigur, în fiecare caz, angajatul indiscret va fi concediat.

Editor: S.C. ADEVĂRUL S.R.L.
COD FISCAL R 1681938 ● COD SICOMEX 19.604
CERTIFICAT J 02/1886 din 31 X 1991 ● COD SIRUES 020956601
REDACȚIA ȘI ADMINISTRAȚIA:
Arad, Bd. Revoluției nr.81, telefoane: SECRETARIAT - 281802, fax 280655, 280625; ADMINISTRAȚIE - 281797; MICA PUBLICITATE - 210775, MAREA PUBLICITATE - 280904
CONSILIUL DE ADMINISTRAȚIE:
DOREL ZAVOIANU (președinte); ȘTEFAN TABUIA (vicepreședinte); MIRCEA CONTRAS (redactor-șef); NICU COJOCARU (director comercial); DOREL BARBU (contabil-șef).
Tiparul executat la Imprimeria
S.C. MEDIAGRAF S.A. ARAD,
str. Feleacului F.N. telefon 250902, fax 250920.
COLEGIUL DE REDACȚIE:
MIRCEA CONTRAS (redactor-șef), AUREL DARIE (secretar general de redacție); MIRCEA DORGOȘAN (șef secție actualități); telefon 281855; 280003; IOAN IERCAN (șef secție politică), telefon 280943; DORU SAVA (șef secție social-economic), telefon 281738; VASILE FILIP (șef secție cultură-știință-învățământ), telefon 281855; 280003; ALEXANDRU CHEBELEU (șef secție sport), telefon 281701; MARCEL CANCIU (șef secție foto), telefon 280943; NICU COJOCARU (șef secție publicitate) telefon fax 280904.

ANUNȚ

PRIMĂRIA MUNICIPIULUI ARAD organizează concurs de oferte pentru amplasare bannere pe Bulevardul Revoluției, un număr de 63 locații, în perioada 01.07.-31.12.1999.

Caietul de sarcini în valoare de 25.000 lei, poate fi procurat de la Serviciul relații cu publicul (camera nr.5), începând cu data de 02.06.1999, până în data de 10.06.1999, orele 12,00.

Depunerea ofertelor se face până la data de 11.06.1999, orele 9,00, la Serviciul relații cu publicul (camera nr. 5).

Deschiderea ofertelor va avea loc în data de 11.06.1999, orele 10,00, la sediul Primăriei Municipiului Arad, camera nr. 1.

PRIMAR
av. VALENTIN PAUL NEAMȚ

S.C. „GOSPODĂRIREA COMUNALĂ ARAD" S.A.

cu sediul în Arad Calea Timișorii nr. 61
vinde prin negociere directă, conform H.G. 55/1998, următoarele active:

- **tractor universal U 650 M;**
- **autocamion macara HIAB;**
- **autoutilitară VW 245;**
- **încărcător frontal UNC 0,5;**

Vânzările vor avea loc în ziua de 2.06.1999 ora 10,00 și în fiecare zi de miercuri până la vânzarea acestora.
Solicitările se vor depune până în ziua vânzărilor orele 8,00.
Alte informații la telefon 287185, 287257.

(5213824)

S.C. „Bendea" S.R.L.

Vinde prin magazinele din Arad

- **B-dul Revoluției, nr. 26-38, telefon: 231853**
- **Liviu Rebreanu, nr. 68, telefon: 250905**

la cele mai mici prețuri

- GRESIE cal. I - 88.000 lei/ m.p.
- FAIANȚĂ - 68.000 - 73.000 lei/ m.p.
- ADEZIV și CIMENT pentru rostuit
- ȚEAVĂ CUPRU și accesorii
- SPĂLĂTOARE INOX și CABINE DUȘ
- BOILERE ELECTRICE și CAZANE BAIE
- ROBINEȚI și FITINGURI • CĂZI BAIE și ACCESORII
- OBIECTE SANITARE și ACCESORII
- ȚEAVĂ POLIETILENĂ CU ACCESORII
- ȚEAVĂ ZINC și NEAGRĂ
- PROFILE LAMINATE • TABLĂ ZINCATĂ, decapată și striată
- CARBID

Program zilnic 9,00 - 17,00, sâmbătă 9,00 - 13,00

(5213783)

S.C. „CONSTRUCȚII RUTIERE" S.A. ARAD

Str. Digului nr. 1

Închiriază la cele mai mici tarife:
1. Cisterna carburanți
2. Transportoare produse petroliere
3. Automacara 18 tf
4. Treiler 20 To

Informații suplimentare la adresa unității sau la tel: 259621, 259073.

(659114)

MOZART COM. SRL

IMPORTATOR DIRECT DIN CANADA!!!

S.C. MOZART COM. SRL, cel mai mare importator direct de haine second-hand din țară, vă oferă baloți la 45 kg original sortate de exportator.

- **STOC NELIMITAT**
- **PREȚURI AVANTAJOASE!**
- **CALITATE FOARTE BUNĂ**

ADRESA: Tg. Mureș, B-dul 1 Decembrie nr. 255
Tel/Fax: 065/255396 depozit: 92/317792; 092/431476.
DESCHIS LUNI - VINERI, 9,00-18,00.

(570541)

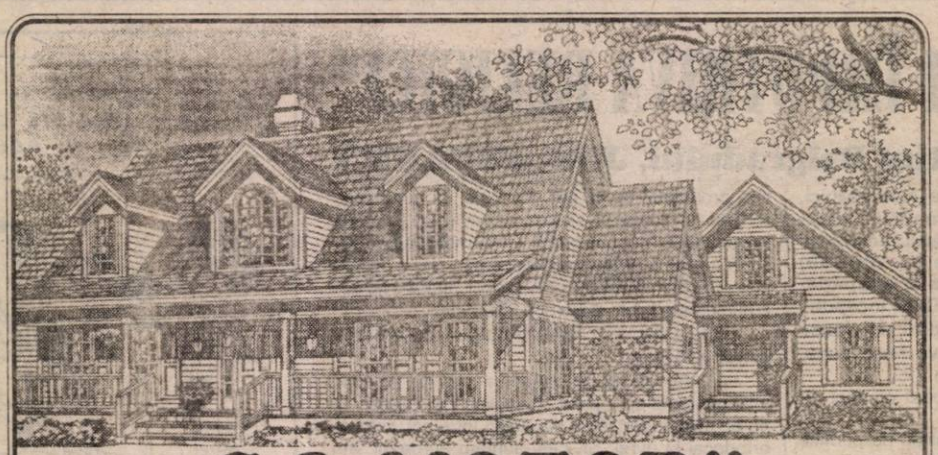

S. C. „G.I. MOTOR" S.R.L.

Telefon :288009; 256243; 251417

VINDE LA CELE MAI MICI PREȚURI:

▼ Ciment ▼ Var ▼ Ipsos ▼ Ciment alb ▼ BCA ▼ Țiglă ▼ Țevi negre și zincate ▼ Fier beton ▼ PC 52 ▼ Tuburi și țevi PVC ▼ Bitum ▼ Carton asfaltat ▼ Vopsele lavabile ▼ Vopsele pentru tâmplărie și metal ▼ Scule pentru zugrăvit și zidărie ▼ P.F.L. ▼ Placaj ▼ Cuie ▼ Electrozi ▼ Tablă ▼ Uși ▼ Ferestre ▼ Plasă gard ▼ Plasă rabitz etc.

KNAUF	LINDAB	VELUX
Sisteme gips carton	Sisteme de tablă	ferestre
Ferestre	pentru acoperiș și hale	de mansardă

La cel mai mic tarif din Arad

TAXI GLOBAL

1950 lei/km
Tel: 945; 23.00.00

Angajez cu convenție de colaborare taximetriști cu mașini proprii echipate cu stații de emisie-recepție

CONSILIUL LOCAL AL COMUNEI SÂNTANA

Organizează licitație publică în vederea concesionării suprafeței de 3634 mp pășune situat în Com. Sântana, sat Caporal Alexa pentru construcții cu caracter agrozootehnic pe o perioadă de 49 ani.

Caietul de sarcini se află la sediul Primăriei com. Sântana din str. Ghioceilor nr. 42, telefon: 057-462101; Fax: 057-462082.

Deschiderea ofertelor va avea loc în data de 12 iulie 1999, orele 10,00 la sediul Primăriei Com. Sântana din Str. Ghioceilor nr. 42.

(Ag. Sântana)

s.c. ADONIS s.r.l.

ARAD, str. Scărișoarei nr. 78

VĂ OFERĂ:

* toată gama de materiale de construcții și instalații sanitare, electrice; ● Materiale hidroizolatoare: -carton asfaltat tip C.A. 333; -împăslitură bitumată tip I.A. 1100 și M.S. B; -pânză bitumată tip P.A. 55; -bitum. Toate la preț de fabrică; ● Stâlpi gard, plăci gard și dale pavaj din beton

Tel.: 057/289846, 092/343777 sau 092/343751

EFECTUEAZĂ:
- lucrări de hidroizolație cu garanție 10 ani
- lucrări de construcții civile și industriale

Execută și vinde țevi izolate pentru rețele de gaz

(658902)

Un nou concurs MONDO

Doriți să câștigați un RADIO-CASETOFON profesional AIWA?

Dacă da, decupați talonul cu datele personale ale dumneavoastră, prezentați-vă la magazinul MONDO din Arad, B-dul Revoluției, Nr. 70, și depuneți-l în urna „MONDO CONCURS"

Extragerea talonului câștigător va avea loc Joi, 10 iunie 1999, ora 12,00 la Magazinul MONDO.

Numele prenumele _____
Adresa _____
Telefon _____

RESTAURANTUL „CLUBUL PRESEI"

B-dul Revoluției nr. 81 (lângă „ASTORIA")

ORGANIZEAZĂ

✦ **Nunți, banchete, mese festive**

La prețuri deosebit de avantajoase. Vă punem la dispoziție săli de: 100; 30 și 20 locuri.

✦ **Vă rugăm să vă anunțați din timp pentru programare.**

Relații la TELEFON 280989.

VARBITTOUR TRAVEL AGENCY - TOUR OPERATOR

SUNAȚI-NE PE NOI PRIMA DATĂ!

VĂ OFERIM BILETE DE AVION DUS-ÎNTORS CU PLECARE DIN TIMIȘOARA, BUDAPESTA SAU BUCUREȘTI PE ZBORURILE COMPANIILOR AUSTRIAN AIRLINES, MALEV, KLM, BRITISH AIRWAYS SAU PE ORICARE ALTĂ COMPANIE PREFERATĂ DE DUMNEAVOASTRĂ

ZBURAȚI PRIN VARBITTOUR TRAVEL AGENCY

la prețuri aflate la ... cea mai joasă altitudine !

- NEW YORK, WASHINGTON - 420 USD
- ATLANTA, DALLAS, DETROIT - 465 USD
- MIAMI, TAMPA - 465 USD
- LOS ANGELES, SAN FRANCISCO - 554 USD
- TORONTO, MONTREAL - 420 USD
- BELFAST, BRISTOL, BIRMINGHAM, EDINBURGH, GLASGOW, MANCHESTER - 229 USD
- SYDNEY, MELBOURNE - 685 USD
- AMSTERDAM, BRUSSEL - 192 USD
- BOLOGNA, FLORENȚA, GENOVA, TORINO, VENEȚIA - 256 USD
- MILANO, ROMA - 232 USD
- LISABONA, PORTO - 273 USD
- PARIS - 216 USD
- DUBLIN - 229 USD
- MALAGA - 299 USD
- BREMEN, FRANKFURT, HAMBURG, HANOVRA, DORTMUND, DUSSELDORF, COLOGNE - 197 USD
- BARCELONA - 217 USD
- ATENA - 167 USD
- TEL AVIV - 234 USD
- CAIRO, LARNACA - 201 USD

CLIENȚILOR FIDELI LE OFERIM PROGRAME FREQUENT FLYERS !!!

BUCURAȚI-VĂ DE VACANȚELE D-VOASTRĂ PRIN VARBITTOUR TRAVEL AGENCY - TOUR OPERATOR

GRECIA CIRCUIT - 10 ZILE - 280USD; SPANIA-ANDORA-COASTA DE AZUR-NORDUL ITALIEI - 15 ZILE - 675USD; CIRCUIT GRECIA ITALIA - 15 ZILE - 650USD;

NOU *Destinație exotică INDONEZIA - INSULA BALI*

INDIVIDUAL: transport avion dus-întors din Timișoara; 11 nopți cazare cu mic dejun; transferuri la/de la aeroport; 5 excursii; prețuri între 1.282 USD/pers. - 1.848 USD/pers.

GRUP: plecare în 31.08.99; transport avion dus-întors din Timișoara; 7 nopți cazare INSULA BALI, hotel *****AEROWISATA SAHUR BEACH, cu demipensiune; INSULA LOMBOK, hotel***** SENGGIGI BEACH, cu demipensiune; avion Insula BALI - Insula LOMBOK și retur; transferuri la/de la aeroport; preț 1.727 USD/pers.

ALTE SERVICII: ● TRANSPORT CU AUTOCARUL ÎN AUSTRIA, GERMANIA, ELVEȚIA - DOUBLE T ● ASIGURĂRI MEDICALE - AIG - ● CĂRȚI VERZI ● TRANSPORT TIMIȘOARA - AEROPORT BUDAPESTA *la cele mai mici prețuri*

HEAD OFFICE: ● Timișoara, str. Alba Iulia nr. 2, Tel: +40(0)56/221400, Tel./Fax: +40(0)56/221401

BRANCH OFFICES ● KAPA CENTER; str. Ialomița nr.6, tel. 283625 ● ARAD, B-dul Revoluției 85, Tel. +40(0)57/211818; E-mail: startour@mail.dnttm.ro

S.C. „ADIA IMPEX" SRL

Arad, Str. Ștefan cel Mare Bloc 5 (visavis Gară Aradul Nou)

ÎN CALITATE DE DISTRIBUITOR
VINDE LA PREȚ DE FABRICĂ EN GROSS

- Vopsele ulei 1 kg, 5 kg, 25 kg - **SINTEZA COLOR ORADEA**
- Emaururi, vopsele nitro, diluanți, lacuri, chituri auto - **POLICOLOR BUCUREȘTI**
- Aracet, vopsele lavabile MODECO 1 kg, 5 kg, 25 kg, 50 kg - **GREVOM PLOIEȘTI**
- Pensule luxor, pensule pictură, pensule CFR, pensule lioneze - **PEROM CLUJ**
- Mături, perii frecat, perii haine, găleți cu storcător - **PERIND ORADEA**
- Găleți 5, 10, 15 litri, vănițe mari, vănițe mici, lighene, capace WC, scaune și mese terasă - **NAPOCHIM CLUJ**
- Diluanți, oxizi, cora, lacuri - **CHIMATEX TÂRGOVIȘTE**
- Săpun rufe, sodă caustică, sodă calcinată - **VADOVA RÂMNICU VÂLCEA**

PRODUSE FARMEC

- Detartrant ● Hipoclorit ● Praf curățat ● Triumf aragaz - **HARPLAST MIERCUREA CIUC**
- Ghivece flori, jardiniere flori
- Electrice, uz casnic - import; prize; întrerupătoare, comutatoare, prelungitoare, aplice.

Alte produse:

Lopeți ● Găleți zincate ● Găleți negre ● Cancioc zidar ● Cuie ● Unelte agricole

Comezi și relații suplimentare la tel/fax:
057-288768 - Str. Ștefan cel Mare Aradul Nou
018/594246 - Depozit RUSCO, Hala C.
094/544099

La comenzi ferme asigurăm transport gratuit în Arad
În funcție de cantități și termene de plată prețurile sunt negociabile.

(5213784)

Primăria orașului Pâncota

Primăria orașului Pâncota **ORGANIZEAZĂ LCITAȚIE PUBLICĂ DESCHISĂ, FĂRĂ PRESELECȚIE,** pentru adjudecarea proiectării obiectivului de investiție:

„Înființare distribuție de gaze naturale în orașul Pâncota"

Persoană juridică achizitoare (investitor) este: Primăria orașului Pâncota, str. T. Vladimirescu nr. 68, tel. 466679, Pâncota.

Organizatorul licitației este: Primăria orașului Pâncota, str. T. Vladimriescu nr. 68, tel. 466679, Pâncota.

Sursa de finanțare este: Bugetul de stat.

Documentele de licitație se vor procura de la Primăria orașului Pâncota, începând cu data de 1.06.1999.

Ofertele se vor preda la sediul persoanei juridice achizitoare până cel târziu în data de 30.06.1999, ora 11,00.

Deschiderea licitației va avea loc în data de 1.07.1999, ora 11,00, la sediul Primăriei orașului Pâncota.

Obiectivul este amplasat în orașul Pâncota, satul Măderat și pe teren privat, între conducta de transport Abrămuț-Salonta-Arad și orașul Pâncota.

Obiectivul poate fi vizitat de către ofertanți la cererea acestora.

Primar, Ing. IOAN FARCAȘ

(659113)

BIROTICA

Leximig® Șoseaua Gen. Gh. Magheru Bl. 329B | Micalaca Tel./Fax: 057/270111; 270100, Arad

Copiator
MINOLTA EP 4230

Caracteristici:
- Dimensiune original : max. A3
- Număr de copii: 23 / minut
- Mărire - micșorare
- Recondiționat cu GARANȚIE 1AN

Preț: 990 $ + T.V.A. la curs B.C.R.

Nou serviciu de taximetrie

Taxi ANCA

În Arad, funcționează un nou serviciu de taximetrie:

Taxi ANCA

Telefoane 222222; 233333, Tarif 2490 lei/km.

PENTRU ORICE RECLAMAȚIE VĂ ADRESAȚI LA DISPECERAT

☛ Încadrăm taximetriști serioși cu mașină proprie.

VREI SĂ TE GOSPODĂREȘTI? CAUTĂ MAGAZINUL

LANȚUL-SANEX

ARAD, CALEA TIMIȘORII NR. 39 TEL. 287776/287340
ORAR ZILNIC 8-18; SÂMBĂTA 9-13

UN MAGAZIN UNDE GĂSEȘTI DE TOATE!

ARTICOLE UZ GOSPODĂRESC: LOPEȚI; CUIE, SCULE, VOPSELE, PENSULE

ARTICOLE UZ CASNIC: BOILERE, SOBE, HIDROFOARE, CABLURI, BECURI, PRIZE, CORPURI ILUMINAT, CAZANE BAIE ETC.

MATERIALE PENTRU INSTALAȚII: SANITARE, APĂ ȘI GAZ, GRESIE ȘI FAIANȚĂ, ȚEVI PVC, ȚEVI NEGRE ȘI ZINCATE, CORNIER, TABLĂ NEAGRĂ ȘI ZINCATĂ, VATĂ MINERALĂ, MEMBRANĂ BITUMINOASĂ ETC.

OFERTĂ DE SEZON:
- FOLIE SOLAR - 19.900 LEI/KG; - INCUBATOR 60 OUĂ - 349.000 LEI; - PLASĂ GARD - 14.500 LEI/KG; - JGHEAB PVC - 14.500 LEI/M; - CUIE- 9.000 LEI/KG

NU UITA! GĂSEȘTI ORICE!

(0570334)

GRUP ȘCOLAR INDUSTRIAL „HENRI COANDĂ"

Str. Vârful cu Dor, nr. 22, tel. 280351, 280381

Liceul „Henri Coandă" vă dă prilejul de a învăța o meserie de viitor plăcută și bănoasă oferindu-vă:

Pentru învățământ de zi:
- 50 locuri (2 clase) electrotehnică - cu practică în meseria electromecanic auto
- 50 locuri (2 clase) mecanică - cu practică în meseria mecanic motoare termice (inclusiv auto)

Pentru școala profesională:
- 25 locuri electricieni auto
- 25 locuri mecanic auto
- 25 locuri mecanic motoare termice

Pentru învățământul seral:
- 50 locuri (2 clase) pentru absolvenții de școli profesionale (completare de studii)

(5213819)

S.C. „BIMENS" SA

Distribuitor direct

VINDE

▼ VATĂ MINERALĂ ▼ PLĂCI ▼ SALTELE DE DIFERITE DIMENSIUNI ȘI DENSITĂȚI ▼ COCHILII DIN VATĂ MINERALĂ PENTRU IZOLAT ȚEVI ▼ MEMBRANE BITUMINOASE

PRODUSELE SUNT REALIZATE CU TEHNOLOGIE DIN GERMANIA ● PREȚURI PROMOȚIONALE

INF. TEL/FAX 057-237636 - 092/520185

(658827)

MATRIMONIALE

Dacă sunteți interesați pentru un partener(ă) străin(ă), scrieți la adresa: PARTENA VZV DIESTSESTRAAT 271-3270, SCHERPENHEZVEL, BELGIA, scrisori și detalii, cu poza dumneavoastră. (14279)

PARTY LINE

891133

- În fiecare zi, noi prietenii.
- Băieți și fete, bărbați și femei.
- Putem vorbi despre orice.

ATENȚIE!
Putem să ne și întâlnim 24 de ore pe zi.

Primele 20 secunde GRATUIT!
Cu numai 3300 lei/20 secunde. (c, 76)

VÂNZĂRI APARTAMENTE O CAMERĂ

Vând urgent garsonieră confort I, îmbunătățită, preț negociabil. Telefon 235784; 094.592.290. (14328)

Vând apartament în casă, str. Iancu Jianu, nr. 7, ap. 9; Grădiște. (14080)

Vând garsonieră, confort I, zona Tic-Tac, bl. A49, preț negociabil. Telefon 243509. (14300)

Vând apartament una cameră, gaz, central, în Vladimirescu, 7.800 DM, negociabil. Informații sat Horia, nr. 279. (14192)

Vând garsonieră confort I, etaj IV, Micălaca, 9.000 DM negociabil. Telefon 265537. (14307)

Vând garsonieră confort I, bloc 544, Micălaca, etaj II, preț 7.500 DM. Telefon 531360. (14351)

Vând garsonieră confort I, zona UTA, etaj IV. Telefon 469081. (5213502)

Vând garsonieră Micălaca, bloc 612, etaj III. Telefon 249491. (14425)

Vând garsonieră îmbunătățită, la cheie, etaj I, Micălaca, preț 9.000 DM negociabil. Telefon 259471. (14439)

VÂNZĂRI APARTAMENTE DOUĂ CAMERE

Vând apartament 2 camere, UTA, spațios, îmbunătățit, parter, cu balcon; 23.500 DM negociabil. Telefon 235784, 094.592.290. (14328)

Vând urgent apartament 2 camere, central, zonă bună, preț rezonabil. Telefon 235784, 094.592.290. (14328)

Vând apartament 2 camere, Vlaicu, confort II, îmbunătățiri, 11.000 DM. Telefon 270834. (14532)

Ocazie! Vând apartament 2 camere, Micălaca, neîmbunătățit, 12.000 DM. Telefon 270856. (14532)

Vând apartament 2 camere, central, îmbunătățiri, (ne)mobilat. Telefon 094 254 153.

Vând urgent apartament 2 camere, Vlaicu, Fortuna, 11.500 DM, negociabil. Informații telefon 285849. (13934)

Vând urgent apartament 2 camere, parter, Micălaca, Piața Soarelui, 17.000 DM, negociabil. Telefon 285849. (13934)

Vând apartament central, 90 mp, etaj I, 2 camere, dependințe, 30.000 DM. Telefon 285654. (14073)

Vând apartament 2 camere decomandate, îmbunătățiri, zona 300 Micălaca. Telefon 267293. (14352)

Vând apartament 2 camere, Calea Romanilor, etaj II, vedere spre șosea, parțial mobilat. Telefon 244072. (13639)

Vând apartament parter, 2 camere, multiple îmbunătățiri, telefon, satelit, în Pâncota, Piața Libertății, bloc A3, ap. 1. Informații telefon 268871. (14115)

Vând apartament 2 camere, Aurel Vlaicu, etaj I, str. Stupilor, bloc A 54, ap. 6, sc. C; preț fix 13.000 DM. Telefon 240526; 272549. (14015)

Vând apartament 2 camere, decomandat, bucătărie mare, parchet, faianță. Telefon 270872. (13710)

Vând 2 apartamente central, pe același nivel, 2 camere, cu îmbunătățiri. Telefon 231036 sau 236497. (14263)

Vând urgent apartament 2 camere îmbunătățit, preț convenabil, Chișineu Criș, str. Teilor, bloc C7, ap. 1, parter. Telefon 094.531.859. (5213346)

Vând apartament 2 camere, parter, Aleea Făget, nr. 3, bloc F, sc. B, ap. 3. (14378)

Vând apartament 2 camere central, mobilat, cablu, frigider. Telefon 238214. (14390)

Vând apartament 2 camere decomandate, zona Aradul Nou, etaj II, parchet, gresie, 2 balcoane închise, preț 16.500 DM. Telefon 278470. (14314)

Vând apartament 2 camere, Calea Romanilor. Informații telefon 462404, seara. (14239)

Vând apartament 2 camere ultracentral, în Arad, preț convenabil. Telefon 251521. (14371)

Vând apartament 2 camere, decomandate, beci, ultracentral, str. T. Vladimirescu. Telefon 092.351.963. (14398)

Vând apartament 2-3-4 camere, zonă bună, preț convenabil. Telefon 270884. (14404)

Vând apartament 2 camere, semidecomandat, pus la punct, 67 mp, etaj 4/4, Miorița, 14.300 DM negociabil. Telefon 092.356.014; 279718. (14405)

Vând apartament 2 camere, decomandat, central, toate îmbunătățirile, etaj IV, fără probleme acoperiș; preț 12.000 DM negociabil. Telefon 223183. (14411)

Vând apartament central, 2 camere, îmbunătățit, încălzire cu gaz, mobilat. Telefon 221211. (14412)

Vând urgent apartament 2 camere, Micălaca, bloc 304 E, etaj 6/8, îmbunătățit, 18.500 DM. Telefon 259651. (14414)

Vând urgent apartament 2 camere, confort I, îmbunătățit, boxă, garaj. Telefon 245442. (14417)

VÂNZĂRI APARTAMENTE TREI CAMERE

Vând urgent apartament 3 camere, spațios, zonă bună, preț negociabil. Telefon 235784; 094.592.290. (14328)

Vând apartament 3 camere, Nădlac. Informații telefon 474124. (13817)

Vând apartament 3 camere, parter, str. Mioriței, informativ 19.000 DM. Telefon 092.294.842. (13713)

Vând sau schimb apartament 3 camere decomandate, etaj IV, cu acoperiș, cu apartament 2 camere, etaj I, II, III, numai Micălaca. Telefon 269198. (10165)

Vând apartament 3 camere decomandate, îmbunătățit, etaj IV, 18.500 DM negociabil. Telefon 262680. (14159)

Vând apartament central 3 camere, 150 mp, la casă, parter, 2 pivnițe 100 mp, 39.700 DM. Telefon 281195. (13493)

Vând urgent apartament 3 camere, 2 băi, 2 balcoane, multiple îmbunătățiri, teracote, gaz, ultracentral, etaj I, str. Înfrățirii, nr. 79, Chișineu Criș; preț convenabil. Telefon 521176. (5213345)

Vând apartament 3 camere decomandate, vedere pe ambele părți. Telefon 270872. (13710)

Vând urgent apartament 3 camere, parchetat, neîmbunătățit, preț 14.000 DM, Vlaicu, bloc A12, etaj III. Telefon 274547. (14129)

Vând apartament 3 camere, Micălaca, 2 băi, îmbunătățiri, parter, str. Miorița. Telefon 263398; 094.240.445. (13899)

Vând apartament la imobil, ultracentral, 3 camere, nenaționalizată. Telefon 254668. (14402)

Vând apartament 3 camere, Piața Gării, preț 28.000 DM negociabil. Telefon 278626. (14440)

Vând apartament 3 camere, decomandat, etaj I, Orizont, Micălaca. Telefon 269432. (14444)

VÂNZĂRI APARTAMENTE PATRU-CINCI CAMERE

Vând urgent apartament 4 camere, Micălaca, 22.000 DM negociabil. Telefon 235784; 094.592.290. (14328)

Vând (schimb) apartament 4 camere, Micălaca, et. III, zona 500. Telefon 264060. (14298)

Vând (schimb) apartament 4 camere, Micălaca. Telefon 263925. (14433)

VÂNZĂRI CASE

Vând VILĂ 6 camere, 2 GARAJE, CURTE, GRĂDINĂ; toate facilitățile. Telefon 278927; 094.781.152; 285485. (14345)

Vând casă deosebită, 5 camere, 2 băi, dependințe, confort, 140.000 DM, str. Gh. Doja nr. 94. Telefon 284811. (14518)

Vând casă cu 4 camere, bucătărie, baie, parchetată, lambrisată, legată la rețeaua comunală + garaj, pivniță, anexe, spațiu comercial, depozit de lemne, terasă. Informații telefon 468950. (13597)

Vând urgent casă cu grădină, gaz, canalizare, str. Griviței, 40.000 DM, negociabil. Telefon 285849. (13934)

Vând urgent (schimb cu apartament 2 camere + diferență), casă 2 camere, garaj, preț negociabil. Telefon 257124. (13933)

Vând casă 2 camere, un living, bucătărie, baie, gaz, telefon, satelit, str. Dorului nr. 29. Telefon 240304. (14188)

Vând casă cu grădină mare în Vladimirescu. Informații str. Ștefan cel Mare nr. 29. (14252)

Vând casă cu sau fără brutărie în Vladimirescu, zonă centrală. Telefon 414207. (14256)

Vând casă, Grădiște, 4 camere, grădină, garaj, gaz, str. V. Moga nr. 38, preț negociabil. Telefon 224061. (14197)

Vând casă cu grădină în Cuvin nr. 367. Informații telefon 461160, după ora 20, zilnic. (14309)

Vând cabană Insula Mureș. Telefon 288339; 257620. (14183)

Vând casă tot confortul, Vladimirescu, 4 camere, anexe. Telefon 255981; 092.284.409. (14304)

Vând casă, semicentral, 3 camere, anexe, garaj, grădină, 48.000 DM, str. Abatorului nr. 35. Telefon 233070. (14368)

Vând sau schimb cu teren + diferență, variante, casă, central. Telefon 094.552.104. (11982)

Vând casă 3 camere, locuibilă + anexe și grădină, sat Firiteaz, nr. 287, 6.000 DM negociabil. Informații telefon 232634. (14331)

Vând urgent casă în construcție, teren (500-1500 mp) cu împrejmuire, zona Gai. Telefon 281265. (12109)

Vând casă cu grădină, 3.000 mp, Gai. Telefon 274136. (14114)

Vând casă + grădină în Sebiș, stare bună, 28.000 DM (negociabil). Informații telefon 420021. (3714691)

Vând casă ultracentral 2 (două) camere, 120 mp, parter + pod + pivniță, posibilități mansardare, recent renovată, 3 familii în curte, fără acces auto; preț 75.000 DM. Telefon 411219, permanent, 283774 seara. (13738)

Vând urgent casă 7 camere, aspect deosebit, 3 Insule, accept schimb, variante. Telefon 281265. (12109)

Vând casă ultracentral, 4 camere, tot confortul, posibilități privatizare. Telefon 285602. (13750)

Vând casă mare în Vladimirescu. Telefon 094/602.036; 057-414246. (14384)

Vând casă în Grădiște, preț 65.000 DM negociabil; accept variante. Telefon 276724. (13982)

Vând casă 4 camere, curte, grădină, Ghioroc, str. Closca, nr. 440. Telefon 092.351.961. (14398)

Vând casă mare central, 450 mp teren, necesită reparații. Telefon 270884. (14404)

Vând casă comuna Livada. Informații telefon 245256, sau Sânleani, nr. 171A. (14427)

Vând casă mică în Grădiște. Informații str. Negruzii, nr. 38. Telefon 276679. (14450)

Vând casă cu grădină, localitatea Zimand Cuz, nr. 114. (14493)

Vând urgent casă 3 camere, curte, grădină, în Frumușeni 12.500 DM, negociabil. Telefon 277109, 277675. (14534)

VÂNZĂRI SPAȚII COMERCIALE

Vând gheretă, dozator patru brațe, vad foarte bun, preț avantajos. Telefon 288140, după ora 20. (13849)

Vând (închiriez) spații producție, Arad, 2000 mp. Telefon 094.784.571; 094.784.572. (3714689)

Vând (închiriez) spațiu comercial, 150 mp, Alfa, bl. 74B. Telefon 092.209.665. (14282)

Vând (închiriez) magazin 50 mp, toate dotările, Vlaicu-Fortuna. Telefon 057-251725; 094.693.497. (14283)

Vând căsuță lemn pentru spații comerciale. Telefon 520833. (5213356)

Vând spațiu comercial 15 mp, zonă centrală, cu preluare contract. Telefon 222043. (14034)

Vând gheretă Piața Miorița. Telefon 278968, orele 19-21. (14002)

Vând spațiu depozitare construcție, acces CFR, suprafața 2.800 mp, Ineu. Telefon 511450. (14407)

VÂNZĂRI TERENURI

Vând teren 500 mp, Grădiște, cu casă veche. Telefon 253575, 262400, 253366. (14456)

Vând loc casă, 500 mp, str. Lăcrămioarelor, nr. 24/A. Telefon 243328. (14476)

Vând loc intravilan 921 mp, în Subcetate. Telefon 280231. (14483)

Vând teren zonă industrială, Arad, 5.000 mp. Telefon 094.784.571; 094.784.572. (3714690)

Vând teren cu construcții vechi, 4.500 mp intravilan, șoseaua Arad-Deva, km 48. Telefon 092.290.457. (14273)

Vând loc de casă cu fundația terminată, tip vilă și proiect, în localitatea Turnu, lângă Vamă, la șosea. Telefon 533133. (14470)

VÂNZĂRI AUTO

Vând (schimb) IVECO 35-10 Turbo Daily, fabricat 1994, 2,5 TD, înmatriculat, CIV. Telefon 094 566 859. (14522)

Vând FIAT DUCATO 2,5 TD, an 1988, înmatriculat, CIV. Telefon 094 566 859. (14522)

Vând Dacii noi, 0 km. Telefon 092.456.663, 246423. (14484)

Vând combină pentru păioase Forshitt-E 517, masă tăiere 6 m, stare excepțională. Telefon 224061, 094/552095. (14197)

Vând convenabil Dacia 0 km, orice model. Telefon 094.391.896, 421145. (14124)

Vând DACIA NOVA 0 km. Telefon 092.895.850.

Vând BMW 520 i, ABS, servo frână, direcție, turelă, genți aluminiu, piele, km 106.000, înmatriculat persoană fizică, preț 11.900 DM. Telefon 092/706.535; 094.556.105. (14463)

Vând Dacia 0 km, albă, vizibilă zilnic str. M. Eminescu, nr. 54. Telefon 092.203.237. (12044)

Vând motor Raba complet, rulat puțin. Telefon 216556, între orele 16-21. (13943)

Vând motor Audi adaptat pentru VW Transporter, cu acte și accesorii. Telefon 562848, seara. (14102)

Vând motocicletă Simpson 250, stare excepțională. Informații localitatea Șofronea, nr. 89. Telefon 094.256.208. (14320)

Vând VW Golf 2 Diesel, 4 uși, motor 1600 cmc, persoană fizică. Telefon 094.267.341. (14380)

Vând Rabă 16 tone, fabricație 1990. Telefon 282524; 273636. (14387)

Vând camionetă Mercedes 1,5 tone Diesel, înscrisă persoană fizică, preț 7.500 DM. Telefon 512437. (5213043)

Vând Renault 21; Nevada 1992, benzină, injecție, înscris peroană fizică. Telefon 094.698.849. (14391)

Vând ARO 243 motor Brașov. Telefon 464520. (14395)

Vând Dacia papuc; Dacia 1300. Telefon 464027. 14395)

Vând Dacia 1310, motor 1400 cmc, fabricată în 1995. Telefon 288037. (14403)

Vând microbuz Ford 2,3 Diesel, model 80. Telefon 264781. (14422)

Vând Dacia 1300, din 1999 și camion SRD. Telefon 265883. (14424)

Vând Fiat Ducato 14, fabricație 1989, 10.600 DM negocibil. Telefon 279139; 094.624.139. (14434)

Vând TICO preț avantajos. Relații telefon 252653. (14438)

Vând Dacia 1310, an 1997, în stare bună. Telefon 474876, orele 18-22. (3718974)

Vând ANVELOPE SEMI-UZATE 155/R, 65.000 lei/bucata. Telefon 256000; 092/426.387. (14466)

VÂNZĂRI ELECTRO

Vând TV Samsung 72 cm, TV Grundig 52 cm cu videorecorder incorporat. Telefon 284811. (14518)

Vând sau schimb cu PC 6x86, monitor Sony digital 21 inch. Telefon 211491. (14326)

Vând televizoare; televizoare color, cele mai bogate sortimente de televizoare din Arad - PHILIPS, GRUNDIG, SHARP, SONY, NOKIA, TELEFUNKEN, SABA, mici și mari, de la 33 cm - 82 cm; prețurile pornesc de la 700.000 lei. Telefon 211213. (14077)

Vând frigider, 500.000 lei; combină frigorifică 1.200.000 lei. Telefon 285010. (13971)

Vând TV color stereo, teletext, model nou, foarte ieftin. Telefon 211491. (13776)

Vând DECODOR HBO. Telefon 094.855.838. (14347)

Vând mașini de spălat automate. Telefon 279582. (14069)

Vând ieftin INSTALAȚII SATELIT, BOXE 50 W. Telefon Arad 237471; Ineu 511485. (11000)

Vând TV, calorifer, frigider, combină frigorifică, ladă frig, mașină de spălat. Telefon 275277. (12108)

Vând TV color între 50-400 DM; frigider 50-200 DM; combină frigo 200-350 DM; mașină de spălat automată 100-300 DM; congelator cu sertare 100-300 DM; ladă frigorifică 150-250 DM. Telefon 274118. (12108)

Vând ieftin ANTENE TV, satelit; TV color, modele diverse, Chișineu Criș. Telefon 523084. (9744)

Vând vitrină orizontală tip Alco, vitrină verticală italiană, ladă frigorifică 320 l; preț negociabil. Telefon 255948. (14308)

Vând frigider, congelator, ladă frig, mașină spălat automată, robot telefon, uscător rufe. Telefon 220926. (14383)

Vând TV color de plastic Philips, Nokia, stereo, teletext, foarte convenabil. Telefon 264004. (14388)

Vând TV noi Philips, Sharp, LG, garanție 1-2 ani, prețuri extraordinare. Telefon 092/793.598. (14370)

Vând FRIGIDERE, CONGELATOARE, COMBINE FRIGORIFICE; cu garanție. Telefon 284857; 094.556.562. (14410)

Vând stație Lincoln President, 400 DM și ceas taxare, 50 DM. Telefon 094.698.849. (14391)

Vând cu garanție, televizoare color; prețuri convenabile. Telefon 277260. (14436)

Vând mașini de cusut industriale. Telefon 094.577.826. (14448)

VÂNZĂRI DIVERSE

Vând FIER BETON 4.350 lei/kg; str. Independenței, nr. 7 (Bujac). Telefon 273785, 243328. (14476)

Vând PLASĂ GARD zincată, orice dimensiuni; PLASĂ RABITZ și CUIE construcții, str. Vrabiei nr. 4. Telefon 289997, 275701, 094.558.552. (10939)

Vând hol prototip, bibliotecă Nina, mobilă bucătărie natur, birou și sufragerii stil. Telefon 284811. (14518)

Vând mobilier pentru salon frizerie, cu chiuvetă picior, phoen profesional, mașini tuns. Telefon 284811. (14518)

Vând ustensile bucătărie, electrice, scule, congelator etc. Telefon 284811. (14518)

Vând LEMNE FOC TĂIATE, esență tare, orice cantitate. Telefon 276488.

Vând cățel deosebit (mascul) rasa Samoyede, cu pedigree, vaccinat, vârstă 4 luni. Telefon 561971. (5214335)

Vindem avantajos TV, combine și lăzi frigorifice, frigidere, mașini de spălat, videouri, receptoare satelit, biciclete, anvelope auto, diverse dimensiuni, Arad. Telefon 563027. (14103)

Vând disc stare perfectă. Informații telefon 288983. (13962)

Vând: UȘI, FERESTRE, PAL, PLACAJ, PFL, LAMBRIURI, DUȘUMELE, PLASĂ RABITZ, CUIE, FIER BETON, ȚEVI, PROFILE TERACOTE, VOPSELE, BCA, ȚIGLĂ, VAR 22.500 lei/sac; CIMENT 45.000 lei/sac; str. Pădurii, nr. 69. Telefon 211272. (14179)

Vând cuptor rotativ, italian, cuptor german patiserie, mașină și presă rulat cornuri. Telefon 414207. (14256)

Vând garaj metalic autorizat în Micălaca, zona 310. Telefon 266114. (14281)

Vând mobilă dormitor cu masă și scaune. Informații telefon 241690, după ora 15. (14329)

Vând vitrină frigorifică, rafturi metalice, butoaie bere. Telefon 092.735.983. (14106)

Vând EUROBOLȚARI TERMOIZOLANȚI, garanție, 3.600 lei/bucata, 1 mc - 240.000 lei. Telefon 281491; 092.381.750. (14350)

Vând BCA - 545.000 lei/mc; CIMENT 44.000 lei/sac; VAR 21.000 lei/sac. Telefon 094/524.456 sau 054 - 211807. (mp)

Vând convenabil biciclete toate tipurile. Telefon 279582. (11338)

Vând cauciucuri 1.200x20 nou și diferite piese auto pentru SR DAC. Localitatea Gurahonț, nr. 12. (14112)

Vând garaj metalic autorizat, 1.900 DM negociabil, bloc 726. Telefon 262680. (14159)

Vând LEMNE FOC tăiate, esență tare. Telefon 277027 (fostul telefon 249248). (12020)

Vând cuptor bucătărie debag (monsun) și rualaxor. Informații telefon 094.875.046. (14373)

Vând abricht grosime 400, banzic 550 și teren casă 1100 mp, Pecica, nr. 1083, spatele Cimitirului Ardeleni. (5213501)

Vindem en-gros: OȚEL BETON diametru 10-12, 4.000 lei/kg; TABLĂ NEAGRĂ 2000/1000, 3.700 lei/kg; TABLĂ ONDULATĂ 4.200 lei/kg; CORNIER 20, 25, 30, 4.300 lei/kg; TEU 30, 4.400 lei/kg; PLATBANDĂ 20x5, 4.500 lei/kg. Ineu, Calea Aradului, nr. 2. Telefon 511450. (114407)

Vând cazan țuică nou, 170 litri, 1000 DM. Telefon 279651, 094.698.849. (14391)

Vând ambalaj apă minerală. Telefon 272612; 274834. (14431)

Vindem PUI VII de CARNE pentru populație (cca 1,5 kg), la Ferma din ȘIRIA, sâmbătă, 05.06.199. Orar: 8-16. (14449)

Vând ouă de prepeliță, cu instrucțiuni. Telefon 289966. (14452)

Vând 35 oi cu miei și 15 oi cu lapte, o vacă cu lapte. Informații Zăbrani, telefon 310 sau 211. (5214333)

Vând drujbă Sthil 0,25 nouă și mașină de cusut „Nicoleta" electrică, stare foarte bună, prețuri negociabile. Relații telefon 279794, după ora 17. (14478)

(Continuare în pagina 15) ☛

(Urmare din pagina 14)

CUMPĂRĂRI TERENURI, IMOBILIARE

Cumpăr apartament 3 camere, et. I-III în Micălaca, ofer 15.000 DM. Telefon 279827. (14237)

Cumpăr teren intravilan pentru construcție, cu posibilități apă, curent, gaz. Telefon 253326. (13710)

Cumpăr urgent apartament 2 camere, în Micălaca, Vlaicu sau Alfa; ofer 12.000 DM. Telefon 253326. (13710)

Cumpăr urgent apartament 1 cameră, sau garsonieră confort I, centru, Vlaicu, Micălaca. Telefon 270872. (1371

CUMPĂRĂRI AUTO

Cumpăr Dacia papuc 1304; ofer 10.000.000 lei. Telefon 235202. (14488)

CUMPĂRĂRI DIVERSE

Cumpăr bușteni cireș. Informații telefon 216556. (13943)

CERERI ȘI OFERTE DE SERVICII

„AD TEHNIC" angajează TÂMPLARI CALIFICAȚI, vârsta maximă 35 ani și ABSOLVENȚI LICEU, cu stagiul militar satisfăcut, vârsta maximă 24 ani, în vederea CALIFICĂRII în MESERIA DE TÂMPLAR. Telefon 270637, orele 10-15. (14510)

SOCIETATE COMERȚ produse alimentare, caută AGENȚI COMERCIALI și DIRECTOR vânzări, zonal, vârsta 23-25 ani. Telefon 281116, orele 15-17. 814471)

SOCIETATE COMERCIALĂ angajează BARMANĂ. Telefon 256835. (14365)

SC „ASTRA LEGNO" SRL PECICA, angajează TÂMPLARI - ASCUȚITORI în domeniul lemnului, cu vechime minimă de 3 ani. Societatea asigură transport de la Arad (Fortuna) - Pecica. Salarii negociabile. Informații la telefon 468774. (13596)

SC „TOMAIFICIO - VENEZIANO" angajează MUNCITORI manuali și MAȘINISTE profil încălțăminte. Telefon 254233. (14228)

ANGAJĂM pentru plecări în DUBAI: COAFEZE, COSMETICIENE, MANICHIURISTE, SECRETARE, OSPĂTARI, BARMANI, ȘOFERI, cunoștințe de limba engleză. Telefon 094.831.240. (14097)

„PROD MODERN" angajează CONFECȚIONERE ÎNCĂLȚĂMINTE (mașiniste), cu experiență. Telefon 211252. (14104)

SOCOM PIELARUL Arad, angajează CONFECȚIONERE fețe încălțăminte, calificate (mașiniste, la masă, la mașina de subțiat marginea pielii): Informații telefon 236116 sau sediul societății str. Ghiba Birta, nr. 16. (14374)

SOCIETATE COMERCIALĂ angajează CONFECȚIONERE și CROITORESE pentru comandă, Micălaca, bloc 245. Telefon 279148. (14400)

SC „ALOMA" SRL Arad, str. Tulnic, nr. 2, angajează MĂCELARI calificați (TRANȘATORI). Telefon 288283, zilnic orele 8-16. (14415)

ANGAJEZ MECANICI AUTO. Telefon 092.281.508. (14419)

„GEF FACILITIES" angajează AGENT COMERCIAL. Telefon 281981. (14421)

ANGAJĂM BARMANI - OSPĂTARI (fete) și SEZONIERE. Telefon 281074 și 210944. (14426)

ANGAJĂM AGENȚI COMERCIALI cu experiență, salarizare funcție de realizări. Telefon 251827. (14442)

Angajez BARMANI(NIȚE) cu carte de muncă. Selecția zilnic, intrare Stadion UTA, Bar „ANDO". (14446)

Societatea „MAR ROM" distribuitor PRODUSE alimentare, angajează AGENȚI pentru Municipiul Arad. Telefon 273559, după ora 18. (14455)

SC „SIVI COMPANY" SRL angajează VÂNZĂTOR-GESTIONAR, la gheretă, Spitalul Județean. (14495)

PRESTĂRI SERVICII

RENOVĂRI APARTAMENTE: zugrăveli, faianțări, gresieri, tencuieli, instalații sanitare. Telefon 248494; 531373. (14375)

REPAR MAȘINI DE SPĂLAT AUTOMATE, românești, import. Telefon 236055, 249975.

NOUĂ AGENȚIE IMOBILIARĂ - „SANO", Piața A. Iancu, nr. 14, telefon 281288, intermediază VÂNZĂRI, ÎNCHIRIERI, cu comision redus. (14319)

Școala de șoferi col. RUSU LUCIAN, face înscrieri. Telefon 283696. (14381)

REPARĂM MAȘINI DE SPĂLAT automate. Telefon 259146, orele 14-21; 094/241.398. (10846)

FIRMĂ, execută: CONSTRUCȚII NOI, MODIFICĂRI - finisaje interioare, fațade. Telefon 094.223.550. (14393)

„WES" execută reparații: FRIGIDERE, CONGELATOARE, CLIMATIZĂRI AUTO și INTERIOARE. Telefon 284857; 094.556.562. (14410)

FIRMĂ, execută: LUCRĂRI CONSTRUCȚII, REPARAȚII interioare-exterioare etc. Telefon 562936, după ora 18. (14413)

Școala șoferi PODOABĂ, VICTORIEI 34, înscrie zilnic pentru CATEGORIILE „B C E". Telefon 256050. (14531)

DIVERSE

VINDECĂM: PARALIZII, CANCER, LEUCEMII. Eliminăm farmecele, necazurile familiale, urgent. Redresăm firmele falimentare. Sunați 056-136935, 092 825 354. (14224)

Doresc UN INSTALATOR ÎNCĂLZIRE CENTRALĂ. Telefon 531210, orele 20-21. (14216)

SOCIETATE COMERCIALĂ vinde la preț de producție: BETONIERE 160 litri; ROABE; STÂLPI și FERME METALICE. Telefon 057 - 281862; 057 - 287891. (11595)

SC „PROMEC" SA Chișineu-Criș, vinde prin licitație, mijloace fixe, în fiecare joi, ora 12. Informații la sediul societății, Chișineu Criș, str. Înfrățirii, nr. 128. Telefon 057-520631; fax 057 - 523054. (5213357)

ROG proprietarul DACIEI galbene (prezent accident str. EPISCOPIEI), SĂ SUNE la 257162. (14451)

SCHIMBURI

Schimb apartament 2 camere, Piața Mihai Viteazul, bloc Cocoșul de Aur, cu garsonieră sau vând cu 25.000 DM. Informații telefon 279191. (14376)

TURISM

ATLASSIB

Efectuează zilnic transport de persoane în GERMANIA, AUSTRIA și FRANȚA, la prețuri accesibile cu autocare moderne.

NOU!!! ITALIA cu tranzit AUSTRIA; SUEDIA cu tranzit POLONIA și UNGARIA la BUDAPESTA.

IMPORTANT! Prin „ATLASSIB" puteți călători în toată EUROPA: BELGIA, OLANDA, DANEMARCA, FINLANDA, NORVEGIA, ANGLIA, SPANIA, PORTUGALIA.

Pentru grupuri organizate, închiriem autocare și microbuze moderne.

„ATLASSIB" efectuează servicii de mesagerie, asigurări medicale și cărți verzi. Agențiile din centru: telefon 251871 și 252727 și AUTOGARĂ, telefon 270562. VĂ AȘTEPTĂM, zilnic. (c. 17)

AGENȚIA DE TURISM „SEMO TOUR" ARAD

vă oferă:

- excursie ITALIA - FRANȚA în 15 IULIE, 1999.
- excursie excepțională „Concert CELINE DION" la ZÜRICH, în data de 30.06.1999.
- excursii lunare în EGIPT, ITALIA, SPANIA, GRECIA, ISRAEL, ANGLIA, MAROC, MAREA EGEE, AUSTRIA, FRANȚA; săptămânale în: DUBAI, CHINA și TUNISIA, THAILANDA, INSULELE MALDIVE, MEXIC, la prețuri fără concurență.
- excursii individuale în CROAȚIA și UNGARIA.
- bilete de odihnă și tratament la: FELIX, HERCULANE, OLĂNEȘTI, GOVORA, POIANA BRAȘOV, VORONEȚ, VOINEASA, MAMAIA, NEPTUN.

Informații telefon/ fax 057 - 283311 sau str. Eminescu nr. 13. VĂ AȘTEPTĂM! (c. 1000)

ÎNCHIRIERI

Închiriez (ofer) locuință (ne)mobilată. Telefon 235784; 094.592.290. (14328)

Doresc să închiriez apartament sau casă (ne)mobilată. Telefon 235784; 094.592.290. (14328)

Închiriez atelier coafură. Informații localitatea Sântana. Telefon 462974. (3714645)

Familie tânără, căutăm locuință de închiriat, oferim 50 DM. Telefon 289613. (14359)

Ofer spre închiriere apartament 2 camere, mobilat, Vlaicu. Telefon 288651. (14325)

Închiriem rochii de mireasă. Telefon 223565, orele 18-21. (11537)

Închiriez apartament și casă, singur în curte, tot confortul; centrale. Telefon 210782 sau 094.855.879. (13986)

Închiriez spațiu zona Biserica Sârbească, pentru diverse activități, inclusiv spațiu de locuit. Telefon 092.780.748. (14287)

Închiriez apartament 1 cameră, Micălaca. Telefon 266029. (14174)

Închiriez apartament 2 camere mobilate, zona 6 Vânători. Telefon 233155. (14377)

Închiriez urgent apartament 2 camere. Telefon 244042. (14397)

Închiriez o cameră în Micălaca, str. Marginei, nr. 13. (14420)

Dau în chirie apartament o cameră, semimobilat, cu telefon, satelit. Telefon 233757. (14423)

Închiriez apartament str. Horia, lângă Hotel Central, cu 3 camere, mobilat, toate condițiile. Informații telefon 533133. (14470)

PIERDERI

Pierdut certificat de înregistrare fiscală, nr. codului 8816811, eliberat de AF Arad, pentru AF LĂCĂTUȘ SIMION. Îl declar nul. (14429)

Pierdut autorizație de funcționare cu nr. 023201849, eliberată de Consiliul Județean Arad, pentru AF LĂCĂTUȘ SIMION. O declar nulă. (14430)

Pierdut carnet șomaj nr. 8550, pe numele Avrămuț Mărioara, eliberat de DMPS Arad. Îl declar nul. (14389)

Pierdut carnet șomer eliberat de DMPS Arad, pe numele Lazăr Gabriela. Îl declar nul. (14443)

Pierdut tichet RCA, eliberat de ASIROM SA pentru Dacia nr. AR 01 NLY, nr. 2128838. Îl declar nul. (5214334)

† DECESE †

Cu durere în suflet, anunțăm încetarea din viață, după o lungă suferință, la vârsta de 88 ani, a dragei noastre

PETRILA LUCREȚIA.

Înmormântarea va avea loc azi, 1 iunie 1999, ora 14, de la domiciliu din str. Jiului, nr. 26 A, la Cimitirul din Gai. Odihnească-se în pace! Familia îndoliată.

După o lungă suferință, a încetat din viață, în Rastat - Germania, la 30 mai 1999,

JEDLICSKA ȘTEFAN,

fost funcționar la Fabrica de Confecții Arad, în vârstă de 70 ani. Înmormântarea va avea loc în Germania. Cei ce l-au cunoscut și îndrăgit, să-și amintească o clipă de el. Dumnezeu să-l odihnească în pace! Sora Babuți, cu familia.

Profund îndurerați de trecerea la cele veșnice a scumpului nostru soț, tată și bunic, STRĂTILĂ CHIRIL, în vârstă de 85 ani, anunțăm pe toți cei ce l-au cunoscut că înmormântarea va avea loc azi, 1 iunie 1999, ora 12, de la Capela Cimitirului Aradul Nou. Familia îndoliată.

Cu adâncă durere anunțăm încetarea din viață, la 71 de ani, a celui care a fost soț, tată, bunic și socru,

NISTOR ISTEMIE.

Înmormântarea va avea loc azi, ora 15,30 din str. Rândunicii, nr. 2/3B, la Cimitirul Grădiște. Familia îndoliată.

Cu adâncă durere anunțăm trecerea la cele veșnice, a celui care a fost

NICA MAXIM.

Înmormântarea are loc astăzi, la cimitirul ortodox din Nădlac. Plecarea la cimitir se va face la ora 13, din str. Crișan nr. 20. Dumnezeu să-l odihnească! Familia îndoliată.

Cu adâncă durere în suflet anunțăm încetarea din viață, la numai 68 ani, a celui care a fost soț, tată, socru și bunic, BARNA TOMA din BATA. Înmormântarea va avea loc miercuri, 2 iunie 1999, ora 11, de la domiciliul din comuna BATA. Soția FLORICA BARNA, fiul BARNA IOAN, nora FLORICA și nepoata RAMONA; fiul BARNA OCTAVIAN, nora MARIANA și nepoatele SIMONA și PAULA.

Cu adâncă durere familia anunță încetarea din viață, a dragei noastre mamă, bunică, soră, străbunică, SECHEL VICTORIA, în vârstă de 76 ani. Înmormântarea va avea loc miercuri, 2 iunie 1999, ora 16, de la domiciliu la Cimitirul Bujac. Familiile îndoliate: CHEȘA, BECXA.

Cu adâncă durere anunțăm încetarea din viață, după o grea și lungă suferință, a celui care a fost soț, tată, socru, bunic și cuscru, PALINKÓ LUDOVIC FRANCISC, în vârstă de 65 ani. Nu te vom uita niciodată! Soția ERZSI, fiica CSÓPI și fiul LALI cu familiile. Va fi condus pe ultimul său drum azi, 1 iunie 1999, ora 15, de la Capela POMENIREA. Dumnezeu să-l odihnească în pace! Familiile îndoliate: Palinkó, Faragó și Luca.

† SERVICII FUNERARE †

SC „NOSFERATU" SRL, este alături de dumneavoastră în momentele grele, asigurând SERVICII FUNERARE COMPLETE în condiții de calitate occidentală (inclusiv SPĂLAT, ÎMBĂLSĂMAT; ORGANIZĂM POMENI) la prețuri minime. OFERTĂ SPECIALĂ: sicriu brad, respete, cruce, 750.000 lei. Str. Ghiba Birta nr. 26; telefon 270437, 094 554 874, NON-STOP. Transportul pe raza localității este gratuit!!! (c. 978)

PRIMUL MAGAZIN DE SERVICII FUNERARE

complete al FIRMEI PRODUCĂTOARE DE SICRIE „Ro-Styl Company"str. M. Eminescu nr. 4, telefon 057-211929, NON-STOP: 094 537 715. SUNTEM ALĂTURI DE DUMNEAVOASTRĂ la orice oră, atât prin serviciile de SPĂLAT, ÎMBRĂCAT și ÎMBĂLSĂMAT cât și cu: 9 MODELE DE SICRIE, 7 MODELE LENJERII DECES, cruce metal sau lemn, prosoape, batiste, panglică neagră, baticuri. Fiind producători, prețurile și calitatea înlătură orice concurență. Transportul și intermedierea actului de deces în Arad, gratuit. Transport intern și internațional. (c.)

† CONDOLEANȚE †

Cu durere și recunoștință, ne luăm un ultim bun rămas de la draga noastră bunică,

PETRILA LUCREȚIA.

Dumnezeu s-o odihnească în pace! Îi vor păstra veșnic amintirea, nepoatele: Otilia, Voichița și Florica, cu familiile lor.

Colegii de la Sucursala CEC Arad, pe această cale aduc un ultim omagiu colegei BUȘ OLGA și transmit sincere condoleanțe fiicei Sârbu Bianca. Odihnească-se în pace! (14385)

Asociația de locatari bloc 18, aduce pe această cale un ultim omagiu doamnei BUȘ OLGA, un om deosebit. Odihnească-se în pace! Sincere condoleanțe fiicei Bianca, care va simți veșnic golul lăsat de dispariția mamei sale minunate. (14394)

Mulțumim rudelor, prietenilor, vecinilor și tuturor acelora care au fost alături de noi în zilele grele încercate de moartea celei care a fost, FELDI FLOARE din MACEA. Familia. (14399)

Împărtășim durerea colegei noastre ADRIANA CAMENIȚĂ, la pierderea tatălui și suntem alături de familia îndoliată. Colegii și dirigintele, prof. Iustin Barna. (14406)

Mulțumim colegilor de la Vama TURNU, vecinilor, nașilor, prietenilor și tuturor celor care prin prezență, coroane, jerbe, flori, condoleanțe, au fost alături de mine și au condus-o pe ultimul drum pe cea care a fost iubita mea mamă

BUPTE SOFIA.

Dumnezeu să o odihnească în pace! Fiul Bupte Teodor cu soția Reli. (14408)

Suntem alături de prietenii noștri ADRIANA și OVIDIU CAMENIȚĂ, la despărțirea prematură de tată lor. Diana și Alex Plai. (14409)

Suntem alături de colega noastră, prof. BUDILEANU VICTORIA, în suferința pricinuită de moartea tatălui. Sincere condoleanțe din partea colegilor de la Liceul Moise Nicoară - Arad. (14437)

Mulțumim rudelor din Arad, Pecica, Turnu, Felnac, Bârsa, Paulian și Batanya, nașilor Hack Anton și Doina, prietenilor și colegilor de serviciu, vecinilor din str. Fagului și Colonia UTA, precum și tuturor celorlalți care l-au condus pe ultimul său drum, pe cel care a fost CREȚA GAVRIL. Fie-i țărâna ușoară! Soția Mărioara, fiul Liviu cu soția Lenuța. (14447)

Sincere condoleanțe familiei îndoliate, la dispariția celui care a fost, NISTOR ISTEMIE. Familia Covaci Aristel. (14469)

Suntem alături de vecina noastră Danilov Ioana, în greaua pierdere pricinuită de moartea surorii sale dragi BURLAȘI ILEANA. Dumnezeu s-o ierte și s-o odihnească! Locatarii blocului 182, Micălaca. (14473)

Mulțumesc tuturor celor care au contribuit cu coroane și flori și au condus-o pe ultimul drum pe sora mea dragă, BURLAȘI ILEANA. Dumnezeu s-o odihnească în pace! Sora Danilov Ioana. (14474)

Clasa a V-a B a Liceului „Moisă Nicoară" este alături de doamna dirigintă BUDILEANU VICTORIA, în greaua încercare pricinuită de moartea tatălui.

Colectivul SC AMIX SRL este alături de colegii ION și FLORICA BARNA în marea durere pricinuită de moartea tatălui. Sincere condoleanțe. (14513)

Suntem alături de cumnatul nostru BARNA IOAN în marea durere pricinuită de moartea tatălui său. Dumnezeu să-l odihnească în pace! Familia Csizmadia Ștefan. (14514)

† COMEMORĂRI †

Un pios omagiu, lacrimi și flori la împlinirea a 9 ani de la trecerea în neființă a celui care a fost, pictor

JEAN DARAGIU.

Dumnezeu să-l odihnească în pace! În veci nemângâiați: fiica Marinela, nepoții Sorina și Sorin Stănescu. (14372)

La 5 ani de la despărțirea de draga noastră soră

HUPLE MARIANA

plecată dintre noi la 42 ani, rugăm pe bunul Dumnezeu să o odihnească în pace! O vom păstra mereu în gândurile noastre! Lia și Rodica cu familiile. (14461)

Se împlinesc 2 ani de când lacrimile noastre au udat mormântul scumpului și dragului nostru soț, tată și bunic

OLAR GENU.

Rănile din sufletele noastre nu se vor închide niciodată, singura consolare fiind amintirile. Îl vor plânge mereu: soția Mariana, copiii Manuel și Adriana și nepotica Larissa. (14458)

Tristă și neuitată va rămâne ziua de 1 iunie, când crudul destin l-a smuls dintre noi, pe bunul nostru cumnat și unchi, GENU OLAR din LIVADA. Dumnezeu să-l odihnească în pace! Cumnații: Cornel, Tița, Adrian și Lissi și nepoții: Mihaela, Sandu, Melitta și Adi. (14458)

construct

MIRADA

DISTRIBUITOR AL PRODUSELOR

Rigips

Primul nume în amenajarea interioarelor
- *plăci din gips-carton*
- *plafoane casetate*
- *pereți de compartimentare*

TONDACH JAMINA CSORNA
GRUPPE GLEINSTATTEN ÖSTERREICH

Ungaria
- *țiglă glazurată*
- *blocuri ceramice*

Villas

Ungaria
- *membrane hidroizolatoare cu bitum aditivat*
- *carton asfaltat*

Depozite:
Gara CFR Tel: 270960
str. Poetului 95, tel: 243490
str. Andrei Șaguna 83, tel. 285337
Calea Timișoarei 110, tel. 278800

BANCA INTERNAȚIONALĂ A RELIGIILOR
Sucursala Arad
2900 Arad, România,
Str. Eroul Necunoscut nr. 10, tel: 057/282233

AGENȚIILE: SÂNTANA, PÂNCOTA, LIPOVA, SEBIȘ și GURAHONȚ

Pune la dispoziția populației în perioada 28 mai-04 iunie 1999 o emisiune de

Certificate pentru contul de depozit,

cu valoare de cel puțin 500.000 lei, cu o dobândă deosebit de atractivă de 78% pe an și scadentă la 61 zile. Certificatele se vând numai persoanelor fizice.

Pentru operațiunile cu aceste certificate nu se calculează comisioane, decât în cazul când se solicită răscumpărarea înainte de scadență, când se bonifică dobânda la vedere și se calculează comisionul pentru ridicările în numerar.

Dobânda va fi virată în contul curent, la scadență.

Informații la Sucursala Arad, tel. 282233.

NOU **S.C. „AGRO-CRISTIAN" SRL ARAD**
B-dul IULIU MANIU Nr. 82 (vizavi de RENEL)
Piese de schimb pentru
TRACTOARE MAȘINI AGRICOLE
LA CELE MAI MICI PREȚURI!

ZILNIC	TEL. MAGAZIN
8 - 16	270055
SÂMBĂTĂ	TEL. MOBIL
8 - 12	092257289

(5213809)

S. C. West Eurotrans SRL
Pecica nr. 616 - Tel. 468010
Angajează urgent șoferi profesioniști pentru transport internațional de mărfuri
CONDIȚII:
- vechime minimă 3 ani în trafic internațional de mărfuri
- Viza Schengen - valabilă minim 3 luni pe pașaport.

(5213807)

Direcția Generală a Finanțelor Publice și Controlului Financiar de Stat a județului Arad
organizează licitație publică
pentru vânzare în condițiile Ordonanței Guvernamentale nr. 128/1998 a următoarelor categorii de bunuri devenite proprietate de stat:
- aparate de uz casnic (televizoare, frigidere, mașini de spălat, încălzitoare pe gaz etc.);
- casetofoane, combine muzicale, CD;
- componente de calculatoare electronice;
- aparate video;
- componente și piese de mobilier pentru casă;

Licitația se va organiza la magazia Direcției Regionale Vamale Arad, str. Câmpul Liniștii, în ziua de 7 iunie 1999, începând cu orele 10,00.
Informații suplimentare la telefon 280633, interior 184.

Nou Prețuri la TÂMPLĂRIE PVC confecționată de
EXCLUSIV AL PLAST
Arad, str. Pădurii, 91 A, tel. 210280
Tâmplărie PVC:
130-180 DM
În preț este cuprins sticla (geamul) termopan (import) ■ montatul ■ sistemul de închidere
Nu uitați, înainte de a lansa o comandă pentru tâmplărie PVC căutați-ne!
(570457)

S. C. COMPANIA DE ÎMBUTELIAT Coca-Cola TIMIȘ S. A.
LIDER MONDIAL PE PIAȚA DE BĂUTURI RĂCORITOARE

Dacă sunteți o persoană dinamică, dar cu toate acestea nu vi s-a oferit oportunitatea desăvârșirii carierei dvs., adresați-vă companiei noastre care angajează:

AGENT VÂNZĂRI ȘI DEZVOLTAREA PIEȚEI

CONDIȚII:
- studii medii sau universitare
- vârsta maximă 30 de ani
- stagiul militar satisfăcut
- permis de conducere
- disponibilitate la călătorie
- calități organizatorice, inițiativă, moralitate
- abilități în promovarea și comercializarea unui produs

COMPANIA NOASTRĂ VĂ OFERĂ:
- perspectiva unei cariere solide, într-un mediu deschis oricăror idei noi
- salariu atractiv
- cursuri de perfecționare profesională
- posibilitatea de a deveni membru al unei echipe tinere și dinamice

Cererile se vor depune la sediul nostru din Arad, str. O. Goga, nr. 27, până la data de 11.06.1999

(5502999)

Design modern,
Varietate de culori,
Utilitate practică,

La preturi promotionale

Doar 2 săptămâni: 24 mai - 6 iunie 1999

Mobilier de casă

IMPORT UNGARIA
P-ta Soarelui, Bl.547 (lângă Restaurantul Orizont)
Tel: 057 / 270.114
Program: 10 - 18

EKOS Mobili

BRD
BANCA ROMÂNĂ PENTRU DEZVOLTARE SUCURSALA ARAD
GROUPE SOCIÉTÉ GÉNÉRALE
90 zile - 63%
270 zile - 65%

ADEVĂRUL

COTIDIAN INDEPENDENT ARAD

Anul XI, nr. 2707

Miercuri, 2 iunie 1999 ● 16 pagini ● 1400 lei ● e-mail: adevarul@net.ro

WEST BANK
ARAD, B-dul Revoluției nr. 88
TELEFON: 284.888
FAX: 285.202
Acordă dobânzi atractive la depozitele în lei astfel:

	Pers. fizice	Pers. juridice
1 lună	70%	60%
2 luni	72%	62%
3 luni	75%	65%

BRAT
Publicație auditată în semestrul I 1998.
Tiraj mediu zilnic vândut: 35.948

RECURSUL LA CEAUȘESCU?

Devine obsedantă trimiterea la epoca Ceaușescu a tot mai multor oameni care, în condițiile unei democrații cu adevărat originale, trăiesc de pe o zi pe alta. Trecând pe faleză mă oprește un cetățean care, chipurile, zicea că nu este din Arad și să-i spun eu cine a construit zidul care protejează orașul de eventuala revărsare a Mureșului. Nebănuind substratul întrebării îi răspund că n-am de unde să știu, probabil niște muncitori. Îmi pune cetățeanul o întrebare ajutătoare: „L-au construit cumva țăraniștii?“, la care întrebare nici nu așteaptă răspuns și mă lămurește: „Ceaușescu l-a construit“. Eu replic că totuși muncitorii l-au construit.

Într-un fel, fiecare are dreptate. Astăzi, râurile se revarsă într-o veselie peste case și ogoare și, înafară de faptul că suntem amplu informați prin mass-media de eveniment, nimic nu se mai întâmplă. Râurile se vor revărsa și în anii următori cu aceeași constanță și noi ne vom limita la a le filma din barcă sau elicopter.

De ce fac oamenii trimitere la Ceaușescu? Pur și simplu pentru că oamenii, situațiile și - la scara istoriei - epocile se compară. Marea majoritate a oamenilor a trăit numai în epoca Ceaușescu și după revoluție. Deci, asta pot să compare. Prea puțini sunt cei care cunosc pe viu (și nu din cărți) ce a fost în perioada interbelică. Și aceștia sunt subiectivi: ori zic că a curs lapte și miere, ori că a fost dezastru total. Și atunci singurul termen de comparație rămâne „epoca de aur”. Să judecăm fără mânie și prejudecăți.

Va trebui să recunoaștem că prin anii '60 societatea românească devenise stabilă și organizată social și economic. (Politic, conturile se încheiaseră mult mai devreme). Funcționa un sistem - socialist - care, organizat în tot felul de planuri, mai ales cincinale, asigura o coerență dezvoltării țării. În limitele impuse de un sistem neperformant, industria și agricultura s-au dezvoltat mai ales datorită resurselor naturale dar, așa cum am spus, și pentru că exista o organizare a societății. Chiar dacă totul era dirijat, sistemul funcționa.

Prin comparație, după revoluție s-a deteriorat tot mai mult acel sistem, dar nu a fost pus nimic în loc. Noul sistem nu a fost construit și, de aceea, impresia pe care o lasă societatea românească de astăzi se definește prin haos și dezordine. Dirijismul socialist a capotat în mare parte, dar economia de piață - care trebuia să-i ia locul - funcționează haotic. Și asta pentru că nu există elementele unei astfel de economii. Aceasta nu înseamnă însă că sistemul din epoca Ceaușescu a fost mai bun.

I. IERCAN

(Continuare în pagina 5)

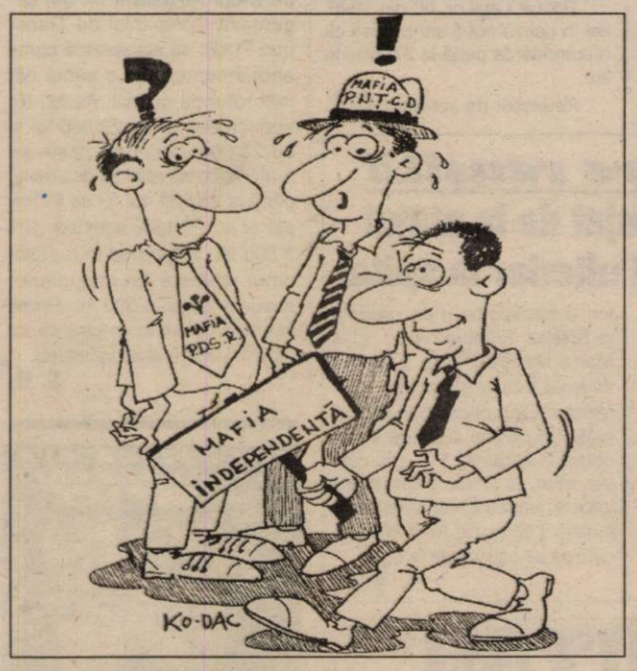

„ARISUL” – ÎN CĂUTAREA STRATEGIEI

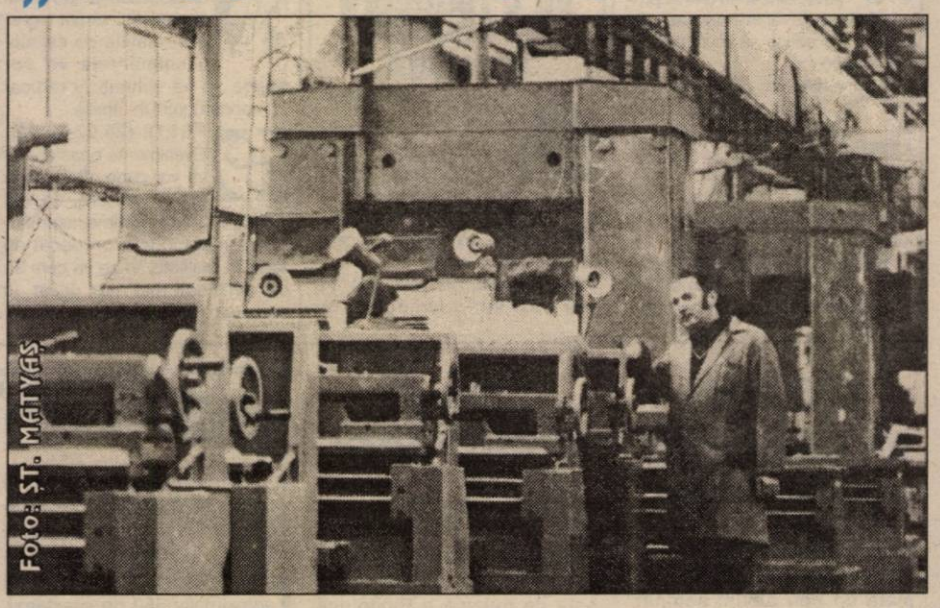

Cunoscută în Arad ca fabrica Iosif Rangheț, apoi, Întreprinderea de strunguri, Uzina de strunguri, ca după revoluție să devină ARIS SA, fabrica riscă să rămână doar în amintirea arădenilor. Situația gravă de la ARIS poate fi remediată însă numai dacă acest lucru se dorește. Nu a existat strategie, nu au fost specialiști dornici de relansarea uzinei atunci când situația era mai ușoară. S-a furat, s-a distrus, s-a politizat, dar cuțitul a ajuns la os. Dacă nici acum nu se mai face nimic, ARIS va risca falimentul.

VICTOR ALEXANDRU

(Continuare în pagina 8)

FEMINA (Pag. 10)

MOBIL VENEZIA
■ MOBILIER MODERN LA COMANDĂ
■ AMENAJĂRI SPAȚII COMERCIALE
■ MATERIALE IMPORT
■ CALITATE SUPERIOARĂ
STR. VIȘINULUI NR. 74
TEL: 057/224885
092/777361

Acum și cu plata în rate!
MOBILĂ
la comandă cu:
■ materiale și proiecte pe gusturi occidentale
JOHANNA
Str. Poetului nr. 52
Telefon/fax: 057/272522

UȘI ȘI FERESTRE DIN ALUMINIU ȘI P.V.C.
GEAM TERMOPAN
ALGLASS
MOBILIER LA COMANDĂ
FIRME ȘI RECLAME
STR ROȘIORI 26 TEL/FAX/ 057/289053

De ieri

APROAPE 5000 DE ELEVI ARĂDENI – ÎN FEBRA EXAMENULUI DE CAPACITATE

Și a fost proba la română

După aproape 40 de ani în învățământul românesc a început o nouă „ediție” a examenului de capacitate, pentru absolvenții studiilor gimnaziale, organizat la nivel național în peste 1700 de centre școlare.

În județul Arad, aproximativ 4700 de elevi, arondați în 34 de centre, au avut de trecut ieri prima probă - la limba și literatura română.

Subiectul cu nr. 7 (extras de secretarul de stat Mircea Fronescu - într-o procedură transmisă direct pe postul național de televiziune) i-a pus pe candidați în fața realității.

„Subiectele au un grad mediu de dificultate, acoperă întreaga programă școlară, ne-a declarat prof. Dumitru Mihăilescu, inspector de specialitate la ISJ Arad. Se urmărește ceea ce știu să facă elevii cu ceea ce au învățat.“

Grupaj realizat de **VASILE FILIP, OLIMPIU BULZAN**

(Continuare în pagina 6)

ASIROM S.A.
ARAD -str. N Grigorescu 1-3
Chișineu Criș, Ineu, Lipova, Sebiș
ASIGURAREA OBLIGATORIE AUTO '99
ASIGURAREA ROMANEASCA S.A. ASIROM

SPORT

„NU MĂ SPERIE CĂ JUCĂM CU O ECHIPĂ BUCUREȘTEANĂ. DIN CONTRĂ, MĂ AMBIȚIONEAZĂ!“

Interviu cu fotbalistul Călin Mariș (F.C. UTA)

Pag. 11

LUMEA SATULUI

▼ Mailat, de la inginerie la cultura de seră
▼ La Pecica, cornurile se vând ca... pita caldă
▼ La Vinga, unii din bătrânii satului se tem de gaz
▼ Un sfert de mileniu de la construirea pivniței de la Miniș

Pag.7

CALENDAR

● Astăzi, Soarele răsare la ora 5 și 36 de minute și apune la 20 h și 53 de minute.

● Au trecut 153 de zile din acest an. Au mai rămas 212 zile până în 2000!

● **Praznicul zilei: Biserica ortodoxă**: Sf. Mare Mc. Ioan cel Nou, de la Suceava; Sf. Nichifor Mărturisitorul; **Biserica romano-catolică**: Marcelin și Petru; **Biserica greco-catolică:** Sf. Nichifor, arhiepiscopul Constantinopolului.

A venit BARZA!

La Arad: Colofone AnaMaria, Danilă Sorin, Lazăr Andrei Ciprian, Maghera Sandor Alexandru, Doroț Debora, Dumitru Geta, Mihalachi Răzvan Constantin, Macoveiciuc Andra, Boariu Radu Ionuț, Mogoșan Bianca, Butar Rut, Mocan Andreia Georgiana.

Sebiș: Onoc Daniel, Hotovi Samira Ioana.

VREMEA

Vremea va fi frumoasă și caldă. Cerul va fi variabil, mai mult senin dimineața. Vântul va sufla în general slab.

Temperaturi maxime: 26 la 29° C; Temperaturi minime: 13 la 16° C.

Meteorolog, PETRU DĂNUȚ

AU PLECAT DINTRE NOI

Nistor Istemie (1927), Pădurean Sofie (1928), Micläuș Octavian Adrian (1999), Ficz Florian (1941), Matiuț Alexandru (1947), Vai Raida Alexandru (1927), Pușcaș Virag (1910), Naghi Etelca (1949), Popețiu Ecaterina (1914), Teretean Ștefan 81926), Carpu Elvira (1915).

PREȚUL AURULUI

BANCA NAȚIONALĂ. Pentru gramul de aur de 24K: prețul cu ridicata - 136.189 lei, iar prețul de achiziție - 122.570 lei. Prețuri valabile ieri.

PIAȚA NEAGRĂ - Aur 14 K cumpărare: 75.000 lei/g, vânzare: 85.000 lei/g.

Aur 18 K cumpărare: 80.000 lei/g, vânzare: 90.000 lei/g.

HOROSCOP

Miercuri, 2 iunie

BERBECUL (21.03-20.04). Va trebui să vă reduceți exigențele, să nu vă mai încăpățânați și mai ales să încercați să vă controlați nervii. Nici de puterea pe care o aveți nu trebuie să vă cramponați.

TAURUL (21.04-20.05). Anumite circumstanțe vă vor face azi să înțelegeți că fericirea nu derivă din bani și reputație, ci din liniștea sufletească și echilibrul interior.

GEMENII (21.05-20.06). Puterea interioară și șansele sunt de partea dvs. Oricât ați ține la propria libertate, evenimentele acestei zile vă vor obliga să învățați principiile asocierii.

RACUL (21.06-22.07). Veți fi tentat să faceți totul de unul singur. Dar rezultatele pe care le așteptați nu vă vor aduce nici o satisfacție sufletească, dacă pierdeți persoanele pe care le iubiți.

LEUL (23.07-22.08). Veți trece prin circumstanțe neașteptate, în care sîngurul dvs. sprijin va fi credința în bunul Dumnezeu.

FECIOARA (23.08-22.09). Nu vă veți putea sustrage schimbărilor radicale de comportament pe care această perioadă le va cere fiecăruia dintre nativii născuți sub această zodie.

MOCHETA

Arad, Piața Gării

Telefon 235221

Vinde și montează la prețuri cu o reducere de 10-20% mochetă

BALANȚA (23.09-22.10). Împrejurările pline de pasiune, în care v-ați consumat toate resursele energetice, pot determina o criză interioară. S-ar putea să vă săturați de ceea ce ați fost până acum.

SCORPIONUL (23.10-21.11). Vă veți trezi într-o lume care nu seamănă cu cea la care ați visat. Veți deveni conștient de faptul că lucrurile pentru care v-ați zbătut din greu nu valorează atât cât ați crezut.

SĂGETĂTORUL (22.11-21.12). Dacă vă iubiți sincer partenerul de viață, nu lăsați pe umerii lui toate responsabilitățile. Rețineți că în mare măsură remediul se află în mâinile dvs.

CAPRICORNUL (22.12-19.01). Vă puteți ocupa de asigurarea stabilității dvs. financiare pentru că orice ați întreprinde va fi încununat de succes. Și o asociere profitabilă se conturează la orizont.

VĂRSĂTORUL (20.01-19.02). Blocaje la nivelul comunicării vă pot îngreuna relațiile cu ceilalți. Evenimentele vă vor obliga să vă schimbați radical comportamentul în familie.

PEȘTII (20.02-20.03). Evenimente neașteptate vă vor pune răbdarea la grea încercare. Vă veți judeca cu mare asprime, asumându-vă mai multe erori decât ați făcut în realitate. Vi se va cere să vă schimbați mai mult decât ați vrea, dar merită efortul.

ȘTEFAN MUNTENAȘ

La un nou album...

Astă-seară, la discoteca Ring, studioul de înregistrări **Audio-Star** va scoate pe piață un nou album semnat **Ștefan Muntenaș**. Va fi o seară cu totul deosebită, o seară ce nu trebuie ratată!

S.G.

Artă și arhitectură

În organizarea Consiliului Județean Arad, Inspectoratului pentru Cultură și a Complexului Muzeal Arad, se deschide astăzi, orele 11, în sala de muzică a Bibliotecii Județene (str. Gh. Popa), sesiunea științifică „Artă și arhitectură", ediția a VI-a - „Art Nouveau".

UTILITARE

• PIEȚE, TÂRGURI

Astăzi este zi de piață la Pâncota, Beliu, Buteni, Șiclău, Macea, Vânători, Pecica, Șiria. Tot astăzi se desfășoară târguri săptămânale la Beliu și Buteni.

Mâine, joi este zi de târg săptămânal la Curtici, Nădlac, Sebiș, Cermei, Săvârșin, Secusigiu, Zerind.

• FARMACIA DE SERVICIU

În noaptea de miercuri spre joi este de serviciu, cu program non-stop, farmacia **„Vâță"**, B-dul Revoluției, nr. 12-18, telefon 234319.

Farmacia **„Crai Nou Alfa"**, situată la parterul blocului 68, cartierul Alfa, telefon **277644** și **„Noua Farmacie"**, strada Andrei Șaguna nr. 15, telefon **948**, sunt de serviciu cu program non-stop.

• CONSULTAȚII ȘI TRATAMENTE CU PROGRAM NON-STOP

Cabinetul „Apollonia", situat la parterul blocului din spatele Casei Albe (zona Gării), str. Miron Costin nr. 13, sc. A, ap. 1, tel. 251225, efectuează tratamente injectabile (intramuscular și intravenos), aerosoli, E.K.G., ecografie și analize laborator.

• ÎNTRERUPERI DE CURENT

În municipiu: Miercuri: Str. Orfeu, Năsăud, Progresului, Solomon, Caisului, Petru Maior, Prometeu, Bocu, Macedoniei (p). **Joi:** IAS Ceala - Ferma Sântoma; Cartier Micălaca bl. 332, 333, 334, 335, 336, 337, 338, 339, 340, 341.

În județ nu sunt programate întreruperi de curent.

Azi, începe la Arad Olimpiada națională de muzică

Astăzi începe, la Arad, Olimpiada națională de muzică. Astfel, 302 dintre cei mai buni elevi ai liceelor de muzică din 34 de județe se vor întrece concomitent în mai multe locuri: în Palatul Cultural - pianiștii, Liceul E. Ghiba Birta - corzile grave, Palatul Minoriților - instrumentele de alamă, Gr. șc. de ind. alim. - instrumente de suflat din lemn, Școala de Arte - percuția, Liceul „S. Drăgoi" - studiile teoretice.

Față de primii ani de după 1990, când ponderea o constituiau pianiștii, acum ei sunt cei mai puțini, în ordine crescândă urmează violoniștii, corzile grave iar majoritatea sunt suflători. Poate că în cinci ani de acum înainte filarmonicile își vor putea completa partidele de suflători.

La olimpiada pe țară participă zece elevi din Arad, de la ei așteptându-se măcar cinci premii. Din acest an s-a introdus un regulament experimental cu jurizare din două în două clase.

VETERINARI DIN 31 DE JUDEȚE AU INTRAT ÎN GREVĂ GENERALĂ

◆ La Arad se lucrează

Medicii și asistenții veterinari din 31 de județe ale țării au intrat în grevă generală. Ei solicită clarificarea situației lor, după ce de la 1 aprilie au fost transferați în subordinea consiliilor locale. Însă acestea nu au fonduri pentru plata salariilor, majoritatea primăriilor neacceptând preluarea lor.

De altfel, Dragoș Corlățeanu, președintele Camerei Federative a Veterinarilor din România, consideră transferurile ilegale, întrucât veterinarii aveau contracte de muncă individuale și unul colectiv. Drept urmare a atacat decizia de transfer în Contencios Administrativ. Veterinarii solicită încheierea unui nou protocol cu M.A.A., întrucât cel încheiat în luna mai n-a fost respectat.

Veterinarii arădeni n-au intrat în grevă generală „însă suntem alături de colegii noștri din țară", a spus dr. Tudor Sorin, președintele C.F.V. Arad.

G. C.

La Pecica TIP-TOP MINI TOP

Duminică, la Căminul Cultural Pecica, de Ziua Copilului a avut loc concursul Tip-Top Mini Top, organizat de P.D. Pecica. Au fost prezenți aproximativ 350 de spectatori. De zece ani, ne mătrturisesc localnicii, nu a mai fost o sală atât de plină la un spectacol de acest gen.

Toți copiii prezenți în sală au primit cadouri din partea organizatorilor.

Timp de trei ore, 18 copii de la patru grădinițe au încântat publicul cu gingășia, inocența și talentul lor. Departajarea locurilor a fost greu de făcut de către juriu, primele trei locuri fiind ocupate de șase fetițe și un băiat .

În pauzele dintre probe, trei ansambluri populare și o grupă de dans modern de la grădinițele PN1, PN2 (Cocota), PN2 (IRIL) și Grădinița cu program prelungit au demonstrat că tradiția jocului popular nu s-a pierdut. Spectacolul a fost reușit, copiii mulțumiți și părinții fericiți.

A. I.

„Adevărul" vă ascultă

La telefonul dimineții, 280944, între orele 9,00-12,00

● Mai mulți locatari care locuiesc în apropierea Casei de Cultură a Sindicatelor reclamă gălăgia și disconfortul generat de autovehiculele de trafic greu ce trec prin preajmă. „Noaptea, mai ales, ai impresia că se clatină clădirea când trec camioanele și tirurile, deși, recent, s-a dat în folosință, tocmai pentru asta ceva, centura Aradului", ne spunea domnul Constantin Fâcea.

● **Domnul Petrică Bulzan**, din Arad, dorește să afle ce sancțiune i se poate aplica unui tânăr care refuză să se prezinte la recrutare.

Potrivit Legii nr. 46 din 1996, cei în cauză pot fi sancționați cu o amendă de până la 3 milioane lei.

Redactor de serviciu, C. T.

La telefonul după-amiezii, 280003, între orele 15,00-18,00

● Domnul **Constantin Petici,** Arad, sugerează **Salubrității** ca noaptea să se ude carosabilul, pentru ca praful să dispară de pe principalele artere ale municipiului. Așa cum se făcea în anii trecuți.

● Doamna **Popa Elena** de pe B-dul Revoluției nr. 34, sugerează Companiei de Transport Public să stabilească prețul abonamentelor la o sumă cât mai rotundă posibil. Astfel, un abonament să fie 23.500 lei și nu 23.300, deoarece casierele n-au niciodată bani să dea restul până la 23.500. La fel se întâmplă și cu biletele, acestea sunt 3.300 lei, în timp ce în realitate omul plătește (în majoritatea cazurilor) câte 3.500 lei. Poate la următoarea scumpire să se aibă în vedere și acest aspect.

S. G.

Sinucidere reușită

O femeie a plonjat de la etajul patru, decedând ulterior la spital

Ieri dimineața, la intersecția străzilor I. Antonescu cu Lacului s-a produs o tragedie. O bătrână a încheiat conturile cu această viață, aruncându-se în gol de la etajul al patrulea. Maria Mânzat, de 71 de ani, aflată în evidențe ca suferindă de demență mixtă, a fost găsită sub o mașină parcată în fața blocului. Salvarea Siamud, după ce i-a acordat primul ajutor, a transportat-o de urgență la Spitalul Județean Arad. Însă Maria Mânzat, care a suferit multiple leziuni și fracturi, nu a rezistat. Ea a decedat la aproximativ 15 minute după ce a fost adusă la secția A. T . I. Din câte s-a aflat, la finele săptămânii trecute, bătrâna mai avusese o tentativă de suicid, fiind împiedicată să se arunce de la etaj.

V. A.

Vara '99

Cenaclul de artă plastică „Ion Andreescu" Arad organizează la sala „Forum" expoziția de pictură-grafică „Vara '99". Vernisajul va avea loc astăzi, la orele 18.

Echipa de serviciu

AUREL DARIE
-secretar de redacție.

Bianca Felea, Maria Filimon, Dan Filimon, Adriana Igaș, Dina Rujan, Ramona Vidulescu
– tehnoredactare computerizată.

Simona Antal, Ioana Frățilă, Doina Jurcă, Aurica Telcian
– corectură.

Poliția pe scurt

MANDATE. În urma măsurilor specifice întreprinse, au fost identificați și reținuți STOICA IOAN, de 20 ani, din Arad, care are de executat un mandat de un 8 zile închisoare contravențională, conform Legii 61/1991; STANCA STELIAN-CLAUDIU, de 23 ani, din Șoimoș, care are de executat un mandat de 11 luni închisoare, pentru conducere fără permis și părăsire a locului accidentului.

RUTIERE. În puncte fixe și pe trasee, au fost testate și verificate 1.384 autovehicule în trafic, s-au reținut 7 certificate de înmatriculare pentru defecțiuni tehnice, au fost aplicate 224 amenzi pentru încălcarea Legii circulației, s-au ridicat în vederea suspendării 5 permise de conducere, din care patru pentru conducere sub influența alcoolului, respectiv Sinca Ioan - Alexandru, cu autoturismul 3-AR-7452; Stănilă Gheorghe, cu autoturismul 8-TM-8613, ambii din Căpâlnaș; Cotuna Ovidiu-Dan, din Arad, cu autoturismul AR-02-BBX și Cociuba Ioan, din Moroda, care a condus autoturismul 2-AR-1911.

SANCȚIUNI. În total, s-au constatat 256 încălcări ale diferitelor acte normative, sancționate cu amenzi în valoare de 15.530.000 lei, din care 7 persoane sancționate conform Legii 12/1990, 6 persoane conform Legii 61/1990, 10 persoane conform Legii 105/1996, iar un număr de 223 sancțiuni au fost aplicate conform altor acte normative.

Au fost constatate și un număr de 18 infracțiuni.

CURSUL VALUTAR*

– VALORI ÎNREGISTRATE IERI, 1 IUNIE 1999

Denumirea valutei	BNR	BCR		BRD		BIR		Banca Agricolă		Banca Transilvania		Bursa neagră	
		C	V	C	V	C	V	C	V	C	V	C	V
Dolar	15619	15525	15700	15520	15670	15320	15700	15580	15750	15320	15700	15400	15500
Marca germană	8326	8218	8478	8250	8415	8190	8405	8200	8420	8190	8405	8200	8300

Istoria povestită prin cântec

La puțină vreme după prima carte - „Avram Iancu - măreția demnității", (apărută la editura Guttemberg), a văzut lumina tiparului un nou volum ce poartă semnătura profesorului **Constantin P. Avram - „Istoria românilor în cântece"** (editată de Fundația „Ioan Slavici" Arad).

Cântecul - după părerea prof. Avram - face casă bună cu istoria. La lecțiile de istorie sau în afara lor, cântecul crează emoții și sentimente aparte.

Cartea prof. Constantin Avram ar putea părea ca o carte de destindere, de relaxare a umanului din noi. Tot ce-i posibil. Dar această carte este deosebită, de excepție, poate inedită prin textele culese, prin sistematizarea lor și mai ales prin comentariile care le însoțesc.

Volumul este structurat pe capitole cum ar fi: „Cântăm neamul și țara", „Uniți în cuget și simțiri", „Limba noastră-i o comoară", „Eroii neamului - nemuritorii în cântece", „Personalități istorice în cântece", fiind cuprinse aici cântece care reflectă istoria zbuciumată a poporului român, o istorie de mari bucurii dar și de drame deosebite.

Un capitol oarecum insolit este intitulat „Imnuri ale României în timp", în care ni se aduc în actualitate imnurile României de-a lungul anilor și alte cântece care au fost impuse a fi cântate în diferite perioade ale istoriei. Apreciem faptul că lipsește orice tentă politică referitoare la aceste cântece, cititorul fiind lăsat să opteze după propriile idei.

În finalul volumului autorul propune un capitol de suflet - „Dor de Eminescu", anticipând aniversarea în anul 2000 a unui secol și jumătate de la nașterea geniului poeziei românești.

Și ce încheiere putea fi mai frumoasă decât cu cântecul „Gaudeamus igitur", închinat tinereții și vieții? Un omagiu adus tinereții studios, viitorul omenirii.

„Apreciind ineditul lucrării - spune prof. Corneliu Pădureanu în «Cuvânt înainte» - credem că ea poate să fie interesantă pentru toate vârstele, pentru toți cei care simt uneori imboldul de a cânta cu gândul la istoria neamului."

***

Cele două cărți ale profesorului **Constantin Avram - „Avram Iancu - măreția demnității"** și **„Istoria românilor în cântece"** vor fi lansate astăzi, la orele 13, la Librăria Ioan Slavici. Volumele vor fi prezentate de conf. univ. dr. Alexandru Roz, prof. drd. Corneliu Pădureanu și prof. Emil Șimăndan.

V. FILIP

DE CE-AȚI CHEMAT... „AMBULANȚA"?

De această dată, după cum ne informa d-șoara LILIANA IANCU de la serviciul „AMBULANȚĂ" Arad, predominante au fost cazurile de traumatisme cranio-cerebrale acute închise (sau deschise) și traumatismele maxilo-faciale. Dar, din păcate, au mai fost și alte cazuri. Să le luăm pe scurt și pe rând:

* V.E., bărbat în vârstă de 44 de ani, din Arad a fost victima unui accident rutier pe strada 6 Vânători, alegându-se cu traumatism cranio-cerebral închis și traumatism maxilo-facial deschis. A fost transportat la „ambulanța - chirurgie" de la Spitalul județean.

* Doamna T.A., de 57 ani, aflată la poartă la Ștrandul „Neptun", a acuzat dureri mari la piciorul stâng. A fost dusă la „ortopedie" cu „suspect fractură gambă stângă".

* **LA DISCOTECĂ**, adică la DISCO-RING, A.D., de 22 de ani, din Arad, se pare că a luat... o bătăiță în urma căreia s-a ales cu traumatism cerebral acut închis și traumatism facial, ceea ce a necesitat internarea la „chirurgia" Spitalului județean.

* **După o beție cruntă**, F.E., de 47 de ani, din Arad, Calea A. Vlaicu, a ajuns tot la „chirurgie" cu traumatism cranio-cerebral deschis.

* **EXTRACȚIA DENTARĂ** și hipotensiunea au fost principalele motive pentru care H.O., din Arad, a devenit un caz de „lipotimie" pe care „Ambulanța" l-a transportat de urgență la Spitalul județean, serviciul „ambulanță medicală".

* **B.F. - un băiețel de numai 8 luni** a ajuns la „ambulanța chirurgie - infantilă" cu traumatism cranio-cerebral acut. **CĂZUSE PE SCĂRI!** Atenție, deci, la copii!

* P.C., în vârstă de 24 de ani, a fost „cules" în stare de ebrietate de pe Faleza Mureș, prezentând plagă la nas și comoție.

* **„NEGĂSIȚI LA LOCUL SOLICITĂRII"** au fost două chemări pe Calea Victoriei și str. Radnei, cică la un „traumatism cranio-cerebral" și un „politraumatism prin agresiune". Plecaseră cu alte... mijloace de transport.

CONSTANTIN SIMION

LOCURI DE MUNCĂ DISPONIBILE

● Se caută 40 de cameriste pentru litoral...

Agenția județeană de ocupare și formare profesională ne-a informat cu privire la situația locurilor de muncă vacante începând din 31 mai 1999 și până în 4 iunie 1999:

Agent asigurare 11; Agent de vânzări 2; Agent pază intervenție 4; Agent pază supraveghere 6; Agenți de pază 10; Agenți publicitate 15; Ambalator 2; Barman 1; Brigadier 10; Brutar 1; Bucătar 2; Cameriste pentru litoral 40; Cofetar 1; Confecționer 402; Dulgher 20; Electrician 2; Electronist 4; Faianțar-mozaicar 20; Fierar-betonist 20; Informatician 20; Inginer confecții îmbrăcăminte 5; Inginer constructor - drumuri și pod 1; Inginer electrotehnică 1; Măcelar 3; Magazioner 1; Mecanic auto 1; Medic stomatolog 1; Muncitor necalificat 10; Programator 20; Recepționer pentru litoral 20; Referent de firmă 3; Remizieri 60; Reprezentant comercial 2; Reprezentant vânzări marketing 1; Responsabil vânzare carte 1; Spălător auto 2; Sudor autogen 1; Tinichigiu auto 2; Vânzătoare 48; Zidar 26, zugrav 4

De menționat faptul că, spre deosebire de săptămânile și chiar lunile precedente, oferta de locuri de muncă din aceste zile a ajuns la nu mai puțin de 807 locuri de muncă vacante.

Cum rata șomajului este în continuă creștere, (cu toate că autoritățile nu recunosc nici în ruptul capului realitatea), suntem convinși că destui șomeri își vor putea găsi o slujbă. Dar asta, cu singura condiție: să respecte proverbul: „Rușine-i să furi, nu să muncești!".

N. OPREAN

Detectivii sunt pe urmele călătorilor frauduloși

Dl. Petru Cuvineanu, director exploatare în cadrul CTP Arad ne-a făcut următoarea precizare: de mai bine de o lună și jumătate, mai exact din 15.04.1999, activitatea de control în mijloacele de transport pe liniile urbane și pre-orășenești a fost concesionată de S.C. Agenția „D" SRL.

În cazul în care persoanele care folosesc mijloace de transport nu dețin o legitimație de călătorie valabilă, eliberată de CTP Arad, se vor lua măsuri de sancționare, prin eliberarea biletelor de suprataxă. Celor care refuză să plătească pe loc, li se va întocmi proces verbal de contravenție.

Salariații societății Agenția „D" se legitimează cu ecuson și legitimații de serviciu. Toate litigiile care apar cu ocazia controlului pe liniile urbane, vor fi rezolvate de Agenția „D" SRL, str. Episcopiei nr. 20, sau de către Judecătoria Arad.

M. M.

Foto: **ȘT. MATYAȘ**

PREGĂTIRI PENTRU ADMITERE LA UNIVERSITATEA „VASILE GOLDIȘ"

Ca și în anii precedenți, Universitatea de Vest „Vasile Goldiș" organizează cursuri de pregătire în vederea concursului de admitere (ce se va desfășura în 24 iulie a. c.) după cum urmează:

● **Sâmbătă, 5 iunie**: 9-11 Pregătire pentru testul de inteligență (sala Zărand); 11-12,30 Istorie; 12,30-14 Limba română (sala Zărand); 11-12 Fizică; 12,-13 Chimie; 13-14 Biologie (la Facultatea de drept).

● **Sâmbătă, 12 iunie**: 9-11 Pregătire pentru testul de inteligență (Sala Zarand); 11-12,30 Istorie; 12,30-14 Limba română (Sala Zărand); 11-12 Fizică; 12-13 Chimie; 13-14 Biologie (Facultatea de drept)

Centru de informare

Universitatea de Vest „Vasile Goldiș" Arad a deschis un centru pentru informarea viitorilor candidați la admitere asupra problemelor legate de noul an universitar, planul de școlarizare, data examenului, acte necesare înscrierii.

Centrul de informare este deschis zilnic între orele 10-18, pe Bd. Revoluției 85-87, telefon 280433.

CINE URMĂREȘTE CHELTUIELILE PENTRU CURĂȚENIA BLOCULUI ?

I. Măgureanu, Arad și alții: Atribuțiile administratorului nu le-am stabilit noi, ele fiind foarte limpede stipulate în art. 34 din Legea 114/1996, așa-numita Lege a locuinței ca și în Normele metodologice pentru aplicarea Legii 114/1996. Redăm câteva dintre acestea: gestionarea bunurilor și a fondurilor bănești ale asociației, întocmirea de contracte cu furnizorii de servicii - apă, gaze, energie electrică, energie termică, salubritate etc. și urmărirea realizării acestora, - întocmirea listelor lunare de plată a cheltuielilor comune, asigurarea cunoașterii și respectării regulilor de locuit în comun, păstrarea cărții construcției (a clădirii), funcționarea în bune condiții a tuturor instalațiilor și părților comune ale imobilului, participarea (el sau un membru al Comitetului) la citirea apometrelor și a contoarelor de apă caldă, urmărirea respectării programului de liniște în bloc, controlarea modului de efectuare a curățeniei de către femeia de serviciu și informarea Comitetului despre orice nerespectare a convenției de prestări de servicii de către aceasta ș.a.m.d.

Poșta redacției

Deci, cum bine se **observă administratorul se ocupă nu numai de întocmirea listelor lunare de cheltuieli, de adunarea banilor și depunerea lor la CEC sau la bancă ci și de multe alte probleme care se ivesc în oricare asociație care chiar dacă nu sunt nominalizate în lege cad tot în sarcina administratorului.** De aceea într-o notă anterioară ne-am manifestat îndoiala că un administrator poate face față problemelor a 10 (!) blocuri care însumează aproape 1000(!) de locatari!

Am vrea să fim înțeleși exact. Prin ceea ce am spus mai sus ca și în articolul precedent nu vrem și nu am vrut să denigrăm activitatea administratorilor pe care am considerat-o și o considerăm una de primă importanță în viața oricăreri asociații de proprietari (locatari), doar ne-am exprimat îndoiala că un om - fie el și supradotat - poate să rezolve cele o mie și una de probleme ce presupune administrarea a 10 blocuri de locuințe. Dacă cineva poate face așa ceva, cinste lui!

A doua **chestiune este ceea a salarizării administratorilor.** Cum am mai subliniat în multe prilejuri atribuirea indemnizațiilor pentru administrarea locuințelor ține de ... punga fiecărei asociații. Astfel, am întâlnit asociații de locatari cu 60 de apartamente care - își plătesc administratorul cu 600.000 de lei dar și asociații - precum unele din Grădiște - unde indemnizația administratorului - la o asociație tot cu 60 de apartamente - este de 350.000 de lei. Deci...

A treia chestiune și ultima legată de statutul și menirea administratorului privește raporturile lui cu președintele sau, mai exact, cu comitetul. Potrivit Legii 114, administarorul răspunde în fața comitetului de tot ceea ce face sau are de gând să facă inclusiv de justificarea cheltuielilor administrativ-gospo-dărești. Mai concret, în disputa dintre președintele și administratorul dv., dreptatea este de data aceasta, de partea președintelui. **Într-adevăr, înainte de a cumpăra felurile articole pentru curățirea blocului el trebuie să întocmească o notă de necesitate care va fi văzută și avizată prin semnătură de către președinte sau de către un alt membru al comitetului.** De obicei aceste note de necesitate se întocmesc la începutul lunii, dar dacă pe parcurs apar nu știu ce alte nevoi prezenta notă poate fi completată, dar, repetăm, ea trebuie obligatoriu contrasemnată de către președinte.

MIRCEA DORGOȘAN

FEROVIARII ANUNȚĂ O NOUĂ GREVĂ DE AVERTISMENT

Convenția Națională "Solidaritatea" a Sindicatelor Feroviare a anunțat, marți, că va organiza o grevă de avertisment de două ore, pe 10 iunie, pentru a protesta față de încheierea contractului de muncă în sistemul feroviar fără acordul Convenției, ci doar între administrație și o federație sindicală nereprezentativă.

Secretarul general al Convenției, Voicu Sala, susține că Federația Mișcare Comercial și-a asumat rolul de unic negociator al contractului din partea salariaților, după ce Convenția s-a opus finalizării acestuia fără includerea drepturilor legale ale feroviarilor: prime de Paște și de Crăciun și indexări salariale. Voicu spune că administrația s-a opus acordării acestor drepturi invocînd prevederile Legii bugetului pe anul în curs, care limitează creșterea salariior. Potrivit liderului sindical, majorarea salariilor feroviarilor ar fi posibilă chiar cu respectarea Legii bugetului, întrucît disponibilizarea a 26.000 de angajați a generat economii la fondul de salarii, suficiente pentru o creștere salarială de 26 la sută. Sindicaliștii se declară nemulțumiți atît de faptul că salariile directorilor au fost totuși majorate, cît și de atitudinea celeilalte federații sindicale. Ei cer anularea contractuli colectiv de muncă semnat cu două zile în urmă și negocierea unuia nou, după modificarea Legii bugetului în privința limitării creșterilor de salarii. Vechiul contract a expirat pe 31 mai, dar ar putea fi prelungit pînă la apariția unuia nou.

Sindicaliștii au mai anunțat că au luat măsuri pentru ca nici administrația căilor ferate și nici conducerea Ministerului Transporturilor să nu mai facă presiuni asupra participanților la grevă. În cazul în care participanții sau organizatorii grevei vor fi cercetați, sancționați disciplinar sau amenințați, atunci greva generală pe termen nelimitat va fi declanșată în 48 de ore de la cea de avertisment, a mai spus Voicu Sala.

Conflictul din Iugoslavia va provoca României, numai în acest an, pierderi de aproape 850 de milioane de dolari

România va pierde anul acesta, conform celei mai recente estimări, aproape 850 de milioane de dolari, din cauza conflictului din Iugoslavia, a declarat, marți, ministrul român al Afacerilor Externe, Andrei Pleșu, într-un interviu acordat agenției MEDIAFAX.

Estimarea a fost realizată la sfîrșitul lunii mai, pe baza datelor comunicate Ministerului de Externe de către toate ministerele care înregistrează pierderi în urma conflictului. Cifra exactă a pierderilor estimate de autoritățile de la București este de 847,3 milioane de dolari.

Șeful diplomației române a, indicat, printre consecințele conflictului din Iugoslavia asupra economiei românești, suspendarea traficului pe Dunăre, încetarea activității societăților mixte româno-iugoslave și dispariția unei piețe de desfacere "importante" cum este cea sîrbă.

Blocarea traficului pe Dunăre a dus la suspendarea colaborării pe această cale cu Ungaria, Austria și Germania, ceea ce a provocat mii de concedieri în anumite întreprinderi, a afirmat Andrei Pleșu.

"Și turismul va avea de suferit, iar embargoul petrolier vine să încarce și mai mult nota", a spus ministrul român al Afacerilor Externe. Șeful diplomației române a declarat că autoritățile de la București așteaptă ca, în perioada următoare, comunitatea europeană și organismele financiare internaționale să găsească soluții valabile pentru a compensa aceste pierderi. Pe de altă parte, Andrei Pleșu s-a arătat îngrijorat de faptul că țările afectate de embargoul petrolier impus Iugoslaviei în perioada conflictului din Bosnia nu au primit, ulterior, compensații și nici nu au beneficiat de facilități care să le ajute să-și redreseze economiile.

◆ Astăzi, la discoteca „VIVA"

„STUDENT - SHOW"

Astăzi cu începere de la ora 22,00 la discoteca „VIVA" va avea loc **„Student show"**, un spectacol realizat de către Liga Studenților din Universitatea „Aurel Vlaicu", ziarul **„Adevărul"** și TV Intersat. Intrarea gratuită pe baza legitimației de student.

Anomalii de tranziție

IMAGINEA ROMÂNIEI ÎN STRĂINĂTATE SE CONSTRUIEȘTE PE BANII PERSONALI

Conferință de presă la Forumul Democrat al Germanilor

Ieri, Forumul Democrat al Germanilor din Arad, împreună cu Fundația culturală Banat Ja a organizat o conferință de presă, la care au vorbit despre concertul de binefacere organizat recent, pentru sprijinul copiilor orfani și conferința „Regiuni puternice pentru o Europă puternică" desfășurată în perioada 27-28 mai la Stuttgart în Germania, Pompilia Szellner, Michael Szellner și Cristian Szollai.

Concertul organizat în beneficiul caselor de copii, cu concursul unor artiști din Austria, a fost, în opinia organizatorilor, o reușită. Chiar dacă pe alocuri a întristat faptul că aleșii locali nu s-au înghesuit deloc să sprijine această inițiativă. În urma concertului au fost adunați, pentru ajutorarea caselor de copii, peste opt milioane de lei. De asemenea, unii agenți economici arădeni au promis ajutor material pe termen lung pentru copiii instituționalizați. „Am demonstrat că e posibilă o colaborare pentru ajutorarea acestor copii, între ONG-uri și autoritățile de stat", a spus Michael Szellner. Populația Aradului a răspuns peste așteptări la această idee. Aproape toate locurile au fost ocupate în sala Palatului Cultural de către cei care au considerat că pot să ajute copiii aflați la nevoie.

Conferința de la Stuttgart și expoziția ce s-a organizat cu această ocazie le-a dat celor trei, și nu numai, prilej de dezamăgire. Nu din cauza organizării, ci cu privire la sprijinul sau mai bine spus la lipsa acestui sprijin din partea autorităților locale. Cheltuielile legate de această deplasare, inclusiv cele referitoare la expoziția de promovare a Banatului în Germania au fost suportate în proporție de 90% de S.C. Szellner and Partner, mai corect spus, de d-na Pompilia Szellner.

În condițiile în care premierul Landului Baden Württemberg și-a făcut timp să vadă standul Banatului, nici un ambasador ori consul român în Germania n-a catadicsit să dea importanță acestui eveniment. Cel puțin 300.000 de vizitatori au vizitat expoziția în cauză la care au fost expuse produse de la Arvinex, Arădeanca, porturi populare românești. Un olar din zona Hălmagiului și-a desfășurat activitatea din care-și câștigă existența în fața vizitatorilor.

Inițial s-a dorit ca la manifestările culturale prilejuite de această conferință să fie adusă o formație de muzică populară. Din lipsa banilor nu s-a putut. Aceasta a fost suplinită de prezența trupei de dans a Cercului Cultural Banat Ja.

Și uite așa, fără nici o implicație, sau eventual cu una minimă, din partea autorităților locale și naționale, România s-a trezit cu imaginea promovată în Germania...

DANA LASC

CURS FESTIV DE ABSOLVIRE LA FACULTATEA DE DREPT

Vineri, 4 iunie a. c., în sala mare a Teatrului de Stat Arad va avea loc cursul festiv de absolvire a promoției 1999 - prima acreditată de la Facultatea de drept din cadrul Universității „Vasile Goldiș".

La festivitate vor participa oficialități, cadre didactice universitare, studenți și părinți.

Sunt invitați la acest eveniment ministrul justiției, Valeriu Stoica, și secretarul general în Ministerul Justiției - Petru Balaș.

MIERCURI, 2 IUNIE 1999

TVR 1

7,00 Matinal național
9,05 TVR Cluj-Napoca
10,00 Examenul de capacitate 1999
10,20 TVR Iași
11,55 TVR Timișoara
12,05 Căsuța din preerie - rel.
13,00 Universul cunoașterii - rel.
14,00 TVR Info
14,10 Santa Barbara - rel.
15,00 Repere vitale
15,30 Pro patria
16,30 Desene animate
17,00 Medicina pentru toți * Copilul - eternul început
17,30 Desene animate
18,00 TVR Info
18,10 Sunset Beach - ep. 462
19,00 Jumătatea ta - concurs
20,00 Jurnal * Meteo * Sport * Ediție specială
21,00 Lumea bărbaților - ep. 15
21,30 Impact - Povestea flotei
22,00 În compania vedetelor: Clive James la safari
22,50 Ordinea publică
23,10 Jurnalul de noapte * Sport
23,25 Cultura în lume
23,55 Floarea ce înfloare noaptea, pe răcoare...

TVR 2

7,00 TVM * Telematinal
8,00 Desene animate
9,00 Pelerinaje - rel.
9,30 Întâlnire la vârf - rel.
10,30 Ecclesiast '99 - rel.
11,00 Mapamond - rel.
11,30 Tezaur folcloric - rel.
12,20 Sănătate, că-i mai bună decât toate! - rel.
13,15 Rebelul - ep. 62
14,00 Emisiune în limba maghiară
15,10 Limbi străine
15,35 Desene animate
16,00 Grecia - ep. 53
16,45 Santa Barbara - ep. 872
17,30 Tradiții * Copilul în lumea satului
18,00 Care pe care? - concurs
19,00 Știri bancare și burse
19,10 Contemp-art
20,10 Căsuța din preerie - ep. 38
21,00 Pentru dv. doamnă!
22,00 Inimi dăruite - dramă, SUA, 1975, cu Kelly Fritz
23,30 Meridianele dansului
0,05 Ghici cine vine la mine?
0,30 TVM Mesager

PRO TV

7,00 Bună dimineața, Pro TV c al tău!
10,00 Tânăr și neliniștit - rel.
10,45 Aventura - rel.
11,30 Walker - polițist texan - rel.
12,30 Dragul de Raymond - ep. 3
13,00 Știrile Pro TV * O propoziție pe zi
13,05 Hercule - ep. 62
14,00 Planeta fantastică - ep. 24
14,30 Oglinda timpului - ep. 23
15,00 Familia Bundy - ep. 102
15,30 Strengărița - ep. 28
16,15 Tânăr și neliniștit - ep. 753
17,00 Știrile Pro TV * O propoziție pe zi
17,30 Aripile pasiunii - ep. 3
18,30 Dreptul la iubire - ep. 152
* Extragerea cărții poștale „Te uiți și câștigi"
19,20 Chestiunea zilei
19,30 Știrile PRO TV
20,30 Regina Sudului - dramă/biografic, SUA, 1993, cu Halle Berry - partea a II-a
22,15 Știrile PRO TV
22,20 Chestiunea zilei
22,30 Ceaușescu - doc.
23,50 Chestiunea zilei
0,00 Știrile PRO TV * Profit * O propoziție pe zi
0,15 Cazul Roswell - dramă/psihologic, SUA, 1994, cu Kyle MacLachlan, Kim Greist
1,45 Profit
1,50 Știrile PRO TV
2,45 N.Y.P.D. Blue - viață de polițist - ep. 5
3,30 Generația Pro - rel.
4,30 Cine-i șeful - ep. 32
5,00 Risti și câștigi - rel.
5,25 Nano - ep. 72
6,10 Profit
6,15 Dreptul la iubire - rel.

TV ACASĂ

7,00 Minciuna - rel.
7,45 Guadalupe - rel.
8,30 Căsuța poveștilor - rel.
9,15 Înger sălbatic - rel.
10,00 Celeste se întoarce - rel.
11,00 Viața noastră - rel.
11,45 Dragoste și putere - rel.
12,45 Milady - rel.
13,30 Maria - serial
14,15 Incredibila aventură a Robinsonilor - rel.
16,00 Guadalupe - serial
17,00 Celeste se întoarce - serial
18,00 Dragoste și putere - serial
18,40 Asta-i casa ta - extragere carte poștală
18,45 Desene animate; Flipper - serial
19,30 Viața noastră - serial
20,15 Înger sălbatic - serial
21,15 Minciuna - serial
22,00 Milady - serial
23,00 Experimentul Harrad - dramă, SUA, 1973, cu James Whitmore, Melanie Griffith

ANTENA 1

6,45 Dimineața devreme
10,00 Știri
10,20 Cafea cu parfum de femeie - serial
11,30 Roata de rezervă - rel.
12,00 Documentar
13,00 Știrile amiezii
13,15 Esmeralda - serial
14,00 Foișorul de foc - talk show
15,00 Ape liniștite - serial
16,00 Zodiac
16,10 Luz Maria - ep. 23
17,00 Știri
17,25 Leonela - ep. 7, 8
19,00 Observator
20,00 Prezentul simplu
20,30 L.A. Doctors - ep. 8
21,20 Cronici paranormale - ep. 53
22,15 Observator
22,45 Marius Tucă Show
0,30 Navarro - ep. 33

PRIMA TV

7,00 Ultima ediție - rel.
9,00 Capsula de oxigen
13,00 Nimeni nu e perfect - serial
14,00 Jerry Springer
15,00 Pretutindeni cu tine - serial
16,00 Celebri și bogați - serial
17,00 Maria Mercedes - serial
18,00 Focus
19,00 Camera ascunsă
19,30 Viper - ep. 38
20,20 Comisarul Rex - ep. 27
21,15 C15: Profesioniștii - ep. 2
22,10 Real TV
22,20 Focus
23,00 Ultima ediție
1,00 Film de groază

TELE 7 ABC

7,00 Știri
7,10 Bună dimineața, România!
10,00 Știri
10,15 Dintre sute de ziare - rel.
11,00 24 din 24 - rel.
11,30 Documentar
12,00 Cutia Pandorei - rel.
12,45 Dincolo de stadion - rel.
14,15 Medici la datorie - serial
15,00 Știri
15,05 Post Meridian
16,30 O singură viață - ep. 130
17,30 Documentar
18,00 Știri
18,10 Dinastia - ep. 166
19,00 Starsky și Hutch - ep. 66
20,00 Actualitatea Tele 7
20,35 Pacific Drive - ep. 129
21,00 Dintre sute de ziare
21,45 Țara noastră
22,00 Reporter Tele 7
23,00 Derrick - ep. 49
0,00 Știri
0,15 Ora H - emisiune de confesiuni
2,00 Actualitatea Tele 7

TV ARAD

6,30 Agenția de presă
6,45 Dimineața..
7,00 Știri
7,15 ... devreme
8,00 Știri TVA - rel.
8,30 Poliția 955 - Lecția de prevenire - rel.
10,00 Știri
10,15 Teleshopping - rel.
10,20 Cafea cu parfum de femeie - ep. 162, 163
11,30 Roata de rezervă
12,00 Civilizații dispărute - Tibet - doc.
13,00 Știrile amiezii
13,15 Esmeralda - ep. 48
14,00 Teleshopping
14,10 Foișorul de foc - talk show
15,00 Ape liniștite - ep. 52
16,00 Zodiac
16,10 Luz Maria - ep. 23
17,00 Știri
17,25 Divertisment
18,00 Emisiunea în lb. bulgară
18,30 Știri TVA
19,00 Observator
20,00 Club T
21,30 Anunțuri - rel.
21,45 Știri - rel.
22,15 Observator
În continuare, program identic cu Antena 1

TV INTERSAT

8,25 Deschiderea programului
8,30 Cavaleri și războinici
9,30 Intenție originală
11,00 Știrile Intersat
11,30 Emisiune în lb. germană
12,00 Pentru arădeni
13,00 The Mafia Kid - f.
14,30 Intersat Music
15,00 Comorile lumii
15,15 Obiectiv economic
15,30 La nord de paralela 60
16,15 Hepatita C: ghidul pacientului
16,30 Canguros
17,00 Desertul orbește
17,30 Provocarea naturii
17,55 Știrile Intersat
18,00 Echipa de șoc
18,30 Intersat Music
18,45 Știrile Intersat
19,15 Intersat Music
19,30 Canguros
20,00 Atracții mortale - f.
21,30 Odiseea
22,00 Dulce crimă - f.
23,30 Știrile Intersat
0,00 Erotica
0,40 Închiderea programului

HBO

10,00 Trei străini - suspans, SUA, 1946
11,30 Risc maxim - acțiune, SUA, 1996
13,15 Comoara îngropată - acțiune, SUA, 1988, cu Faye Dunaway
14,45 Magna cum laude - dramă, SUA, 1994, cu Joe Pesci
16,30 Fortăreața - acțiune, SUA, 1996, cu Sean Connery
18,45 Arme de distragere în masă - comedie, SUA, 1997
20,30 Surplus de bagaje - comedie, SUA, 1997, cu Alicia Silverstone
22,15 Stargate - serial
23,00 Un puști la curtea Regelui Arthur - aventuri, SUA, 1995, cu T. Ian Richardson
0,30 Asasini cibernetici - thriller, SUA, 1996, cu Peter Weller

ATOMIC TV

7,00 Selector
10,25 Reactor - rel.
10,30 Cinematomic - rel.
11,00 Atomix cu Mircea - rel.
14,00 Interactiv
15,55 Reactor
16,00 Rockada - rel.
17,00 Selector
19,00 Atomix cu Tudor
21,55 Reactor
22,00 Atomic Café - la o cafea și o tacla cu ZDOB și SDUB
22,30 Subcultura - rel.
23,00 Metropolis
0,00 Insomnia

RADIO ARAD & RADIO CONTACT (65,95 MHz)

5,00 - 8,00 BUNĂ DIMINEAȚA! - program Radio Contact
8,00 - 11,00 BUNĂ DIMINEAȚA, ARAD! - cu Zorina Barna și Marcel Haica - Știri (8,30; 9,30; 10,30) Informații locale
9,30 - 10,30 DEDICAȚII MUZICALE
10,30 - 11,00 ÎN POIANA DORULUI - muzică populară
11,00 - 19,00 CONTACT FM - program Radio Contact
19,00 - 22,00 BUNĂ SEARA, ARAD!
19,00 - 20,00 EMISIUNE PENTRU VÂRSTA A TREIA - cu Bujor Buda și Darius Dârlea
20,00 - 21,00 MUZICĂ PE... CARTELĂ - cu Cătălin Ratiu, Codruța Belean și Cristi Câmpean
21,00 - 22,00 VIAȚĂ SPIRITUALĂ
22,00 - 5,00 RADIO CONTACT - Fair play; La ceas de blues

RADIO PRO FM (92,1 MHz)

0,00 - 5,00 MUZICĂ
5,00 - 6,00 Buletin de știri la fiecare sfert de oră
6,00 - 7,00 RONDUL DE DIMINEAȚA - INFO PRO cu Dan Apostol și Laura Călăceanu
7,00 - 10,00 PRO FM PANA LA 10 cu Flavius Esnican
10,00 - 13,00 MIHAI CU NOI cu Mihai Dobrovolschi
13,00 - 14,00 „13-14 CU ANDREI" cu Andrei Gheorghe
14,00 - 17,00 ORAȘUL SUB LUPĂ cu Cătălin Lăpușcă
17,00 - 19,00 STAR STATION MIX cu Mihai Gurei
19,00 - 21,00 ASCULTĂ-ȚI MUZICA cu Călin Gheorghe
21,00 - 22,00 PRO FM EXPLORER cu Niki Stanciu
22,00 - 24,00 RONDUL DE NOAPTE cu Răzvan Exarhu

RADIO TIMIȘOARA

6,00 Ceasurile dimineții
8,00 Muzică populară cu dedicații
9,00 Vârsta a treia
9,30 Aniversări, amintiri...
10,00 Radio circuit
11,00 Radio cocktail
13,00-15,00 Emisiune în limbile minorităților
16,00 Actualitatea în 60 de minute
17,00 Gramofon
18,00 Clip-clap, jocuri-jucării
19,00 Radiojurnal
19,15 Autohton Pop Rock
20,05 Cânt din suflet
20,50 Călătorie în lumea poveștilor
21,00 Curier de seară
Știri: 6,00; 7,55; 9,00; 11,00; 12,55; 17,00; 18,00; 20,00; 21,00; 21,55.
Radio Jurnal: 7,00; 16,00; 19,00.

RADIO SEBIȘ

6,00 Detașamentul de trezire
8,00 Cântă-mi lăutare - muzică populară
9,00 Alo, tu alegi!
10,00 Cafeaua de zece
12,00 La porțile dorului - muzică populară
13,00 Clubul Femina
15,00 Astăzi te sărbătorim - muzică populară și dedicații
16,00 După patru
18,00 Telefonul cu butoane
19,00 La mulți ani! - dedicații muzicale
20,00 Nostalgic Top
22,00 Top Disco Ring
0,00 92,1 insomnii
2,00 Nocturnă muzicală

PDSR ARAD ȘI-A ALES NOUA CONDUCERE

• interviu cu dl. Pavel Sârbu, președintele Organizației Municipale a PDSR Arad

– D-le Sârbu, ați fost reales în funcția de președinte al Organizației Municipale a PDSR Arad. Ce vă propuneți?

– În primul rând ne propunem dezvoltarea și activizarea organizațiilor de cartier prin atragerea de noi membri care se impun în zonele respective prin competență, ținută morală și dinamism. Având în vedere situația critică în care se află tineretul dorim atragerea și angajarea acestuia în structurile noastre de conducere pentru a-și putea impune doleanțele specifice vârstei. Un alt obiectiv îl constituie monitorizarea realizărilor și nerealizărilor Consiliului Local Municipal actual, făcând o clară comparație între promisiunile electorale și realizări. Depistarea priorităților urbane este un alt punct în planul nostru. În acest sens vom încerca introducerea gazului metan având în vedere că unele cartiere centrale din municipiu nu dispun de binefacerile acestui factor de civilizație, întreținerea și repararea străzilor, amenajarea spațiilor verzi, a locurilor de joacă pentru copii și nu în ultimul rând asigurarea curățeniei orașului nostru.

– Au apărut în presă fel de fel de zvonuri despre existența unor tabere în PDSR Arad. Cum comentați acest aspect?

– Modul cum s-a desfășurat Conferința Municipală în care au fost dezbătute problemele de fond ale societății românești și în special cele locale este cea mai mai bună dovadă că în PDSR există unitate în ceea ce privește acțiunea poltică. De altfel, chiar ziarul dvs. a remarcat într-un articol referitor la desfășurarea conferinței omogenitatea organizației municipale.

Nici în Organizația Județeană nu sunt probleme deosebite (subsemnatul fiind și vicepreședinte al acestei organizații). Putem spune că sunt dezbateri democratice în care acceptăm diversitatea ideilor, dar acțiunea noastră electorală și politică va fi una hotărâtă.

– D-le președinte, care este stadiul actual al Organizației Municipale?

– În afara organizațiilor locale pe cartiere ne-a preocupat și ne preocupă în continuare dezvoltarea organizațiilor de tineret și în cadrul acestora a Consiliului Consultativ al elevilor care funcționează deja cu foarte bune rezultate și care și-a ales deja liderii. De asemenea, organizația studenților care-n ultima perioadă s-a întărit din punct de vedere numeric și calitativ, cuprinde un număr mare de studenți de la cele două universități. Ne mai preocupă implicarea femeilor în problemele de organizație, acest segment de populație bucurându-se de un sprijin deosebit din partea Organizației Municipale. Ne aflăm în etapa constituirii unor organizații profesionale care pot și trebuie să-și aducă contribuția la schimbarea actualei stări de lucruri din societatea românească.

– În aceste zile se desfășoară examenele de capacitate. D-le Sârbu, ați condus învățământul arădean în legislația trecută. Cum comentați situația actuală din acest domeniu?

– Am mai spus-o și o repet, reforma a început cu sfârșitul (examenele de capacitate și bacalaureat) și nu cu începutul cum ar fi fost normal și cum am demarat-o noi prin modificarea programelor și a planului de învățământ începând cu clasele I, V, IX, urmând ca la finalul fiecărui ciclu, pe baza acestor modificări să fie stabilite și cerințele pentru examenele de sfârșit de ciclu. Astfel, elevul știe cum să se pregătească și să-și dozeze efortul pe parcusul întregului ciclu în vederea pregătirii acestor examene.

A consemnat,
SORINA AMBRUȘ

RECURSUL LA CEAUȘESCU?

(Urmare din pag.1)

Și se poate demonstra prea simplu acest adevăr cu ajutorul societăților occidentale. Și acolo este economie de piață, dar aceea funcționează natural, dar și organizat. Iar performanțele societăților occidentale, raportate la performanțele „epocii de aur" spun totul.

Așadar, noi nu trebuie să comparăm o societate pe cale de a se naște - cu toate durerile facerii - cu o societate perimată - a se citi epoca Ceaușescu-, ci cu societățile performante spre care trebuie să tindem.

Mai mult, o schimbare fundamentală de sistem nu se poate face peste noapte, ea presupune timp , dar mai ales eforturi umane. Zece ani raportați la istorie reprezintă un mizilic de timp. Aceasta nu scuză însă lipsa efortului uman în România în toată această perioadă.

În primul rând clasa politică românească trebuie condamnată pentru pierderea unui deceniu din viața României. Cantonați în certuri inutile, aplecați aspra intereselor de partid și personale, incompetenți, iar uneori inculți și agramați, politicienii români de la toate nivelele se fac vinovați de lipsa de performanțe a României post-revoluționare. La acestea se adaugă foamea de putere și de căpătuială. Exemplele sunt prea multe și nu le voi aminti aici și acum. Imaginea politicianului român, cu rare excepții, este una catastrofală. Și - că să ne raportăm din nou la Ceaușescu -, care ar fi diferența dintre hoții de azi (mulți politicieni printre ei) și activiștii de partid ai lui Ceaușescu? Și unii și alții au acces la binele zis comun și profită de epocă maximum posibil. Burghezia roșie și-a schimbat doar culoarea. Sper să nu fiu luat drept un proletar revoltat împotriva celor care „sug sângele poporului." Nemulțumirea mea și a prea multora este că noua clasă politică conducătoare egalează demagogia comunistă, dar n-are performanțe sociale și economice.

Se spune mereu că o bună parte din clasa politică comunistă se regăsește în actuala clasă politică. Și să făcea trimitere la partidele de stânga. Dar partidele de dreapta ce fac? Sau, există partide de dreapta în România sau mentalitățile comuniste s-au perpetuat în gândirea întregii clase politice românești? După cum s-au rezolvat problemele României în cei zece ani prostrevoluționari, răspunsul e simplu: mentalitățile epocii de aur bântuie prin mințile celor care au trăit în epocă. De la cetățeanul care mă întreabă cine a construit zidul și până la fruntea clasei politice românești.

Dacă vrem să ne raportăm neapărat la Ceaușescu, atunci s-o facem la modul obiectiv. Să vedem ce viață am trăit atunci și ce șanse există astăzi pentru o viață mai bună. Pentru că, dacă e să facem o comparație, aceasta trebuie făcută nu între „epoca de aur" și haosul existent astăzi în România, ci între o epocă totalitaristă și o epocă a șanselor într-o democrație autentică. Această epocă nu există astăzi în România, dar există premise pentru ca ea să se abată și pe meleagurile românești. Nu la trecut trebuie să ne raportăm, nu Ceaușescu e turnul de control al societății românești. Societatea de azi trebuie raportată la un posibil viitor, hai să-i zicem mai luminos, dar care nu va veni de la sine.

După cât suntem noi de dispuși la efort, însă, acel viitor luminos e departe de România.

Soarta UFD Arad s-a decis la Oradea

La sfârșitul săptămânii trecute, senatorul Varujan Vosganian, președintele UFD, a făcut o vizită la Oradea pentru a se întâlni cu membrii și simpatizanții din zonă.

După o întâlnire cu orădenii, dl. Vosganian a hotărât să rezolve într-un fel sau altul și problema „celor două UFD-uri" din Arad, ținând cont și de prezența celor două părți aflate în conflict.

Președintele UFD a convocat cele două tabere la o discuție care a avut loc la sediul partidului din Oradea.

În urma discuțiilor s-a hotărât numirea unei comisii de supraveghere și verificare a realităților de la Arad, comisie hotărâtă personal de către dl. Vosganian.

La aflarea acestei decizii, una dintre părți - Alexandru Savici, Paul Mitroi și Iercoșan au amenințat că își vor da demisia, atitudine care i-a compromis în fața d-lui președinte, domnia-sa schimbându-și radical opinia față de acest grup.

Deși Varujan Vosganian a interzis celor implicați să facă vreo declarație în acest sens, surse de încredere din Biroul Central al UFD București ne-au informat că în urma „răbufnirii" lui Savici, comisia are mai mult rolul de a verifica dacă gruparea compusă din Gelu Roman, Radu Onea și Ioan Boticiu este de încredere. Se dorește prin aceasta evitarea tensiunilor la care asistăm acum.

Prin urmare, d-lui Savici s-ar putea să nu i se mai acorde prea mare credit, el autoexcluzându-se prin atitudinile sale față de conducerea partidului.

SORINA AMBRUȘ

FECIOARELE POLITICII ROMÂNEȘTI

Puncte de vedere

Luna trecută, când se punea problema unui vot parlamentar în favoarea dreptului de survol pentru avioanele NATO, atât deputații cât și senatorii români au convenit la unison asupra faptului că „politica se face cu mintea, nu cu sufletul". În consecință, chiar și tribunul Corneliu Vadim Tudor a acceptat ca spațiul aerian strămoșesc să fie violat de către vizibilele F18 sau invizibilele F14 ale capitaliștilor invadatori. Cu alte cuvinte, toate partidele românești au fost de acord cu zicala bătrânească: „interesul poartă fesul."

Ei bine, în aceste zile, pe culoarele Parlamentului se aude un zvon care are foarte mari șanse să se adeverească: pragul parlamentar va fi ridicat la 5%. Așa stând lucrurile, deoarece partidele mari (PDSR, PNTCD, PNL) au tot interesul să ridice ștacheta pentru a rări gurile, partidulețele mici, dar cu pretenții mari, n-au decât să se adapteze situației. Cu alte cuvinte, să renunțe la sentimentalisme sau la veleități și să se orienteze înspre o căsătorie politică, făcută din interes. Aceste partide sunt de fapt fecioarele politicii românești...

Tonul căsătoriilor din interes l-a dat PSDR-ul, această văduvă a socialdemocrației românești, care în urma unui mariaj nefericit cu șugubățul Petre Roman (ceva de genul „sedusă și abandonată") s-a orientat către îmburghezitul ApR, partid aflat într-o creștere electorală evidentă. Oricum s-ar numi partidul care se va naște din fuziunea PSDR-ApR, acesta va avea două daruri de nuntă extrem de utile: un apartament în Casa Poporului și un loc în Internaționala Socialistă...

La stânga eșichierului politic autohton se află două „fecioare" care au deja vocația văduviei și care, dacă se recăsătoresc, riscă să fie plimbate pe grapă prin mijlocul satului deoarece nu mai au cum să treacă bătrânească probă nupțială: PSM-ul și PS-ul. Cele două fecioare, luate individual, nu-și pot propune să „prindă" în Parlament nici măcar o garsonieră. Aici e vorba despre plata păcatelor din tinerețe, iar violatorul nu este altul decât zâmbitorul Ion Iliescu. Acesta șade pe un electorat atât de socialist, încât a te așeza la stânga PDSR-ului este mai mult decât o dovadă de prost-gust... Celor două fecioare le rămâne doar ipoteza intrării prin absorbție în haremul pedeserist, lucru care n-ar fi exclus, dar este puțin probabil.

Fecioara care de câțiva ani de zile este Miss România rămâne fără îndoială PD-ul. Nu-și face probleme de prag electoral, deoarece se află mereu pe lista de priorități pentru un apartament în Casa Poporului și, lucrul cel mai important, are rude în străinătate...

O fecioară nou-nouță este UFD-ul, fecioară care și-a propus să-i seducă pe toți nemulțumiții din PNL. Deși a apărut pe eșichierul politic românesc ca o „Fata Morgana", această iluzie optică s-ar putea materializa în dreapta politicii autohtone. Depinde de câți beduini (a se citi „călători") se plimbă prin acest deșert. Oricum, chiar dacă beduinii se dovedesc insuficienți, mai rămâne și perspectiva intrării în haremul octogenarului Diaconescu (am numit CDR-ul).

În rest, rămân doar „domnișoarele" ieșite la șosea, pe care cu greu le putem integra în categoria fecioarelor: pensionarele, automobilistele etc.

DORU SINACI

53 de ani de la asasinarea mareșalului Ion Antonescu

Se împlinesc, anul acesta, la 1 iunie, 53 de ani de la asasinarea mareșalului Ion Antonescu, ca umare a unui proces condus cu o rea-credință flagrantă, prin magistrați aleși părtinitor sau improvizați ca atare, pe temeiul unor documente trunchiate sau citate în ignorarea contextului care le-a generat.

Constituie încă un deziderat al istoriografiei române reconstituirea anilor de guvernare ai mareșalului Ion Antonescu, cuprinzând perioada 6 septembrie 1940-23 august 1944, în care războiul din Răsărit pentru unificarea provinciilor românești Basarabia și Bucovina de Nord, atât de brutal smulse țării prin ultimatumurile sovietice din iunie 1940, urmare a protocolului adițional secret al pactului Molotov-Ribbentrop din 23 august 1939, reprezintă în istoria românească o filă plină de eroism în orice sens am lua-o. Ca o prelungire tragică a acestei perioade se înscrie și procesul intentat mareșalului și colaboratorilor săi: C. Z. Vasiliu, Gh. Alexiu, Mihai Antonescu.

S-a ajuns la condamnarea la moarte sau la ani grei de detenție a unor oameni care n-au avut altă vină decât aceea de a fi avut curajul să-și asume conducerea țării într-un moment când opțiunile ei de politică externă erau drastic limitate și când soarta ei nu se mai putea juca decât pe o singură carte.

Ce a imputat așa-zisul Tribunal al Poporului mareșalului Ion Antonescu și colaboratorilor săi apropiați?

Principial, întregul proces s-a dezvoltat dintr-o culpă gratuit imputată, în primul rând acuzaților, în mod direct, și apoi întregului popor român, indirect; alianța cu cel de-al Treilea Reich. Cei care au stat în spatele acuzației n-au binevoit să sugereze o altă soluție, o alternativă la impasul României din toamna anului 1940. Prin decizia sa, din noiembrie 1940, statul român s-a menținut în ființă și independență. Faptul, în clipa dată, fiind capital.

Cea mai gravă acuzație dedusă din proces a fost aceea conform căreia, ignorând dorința de pace a Rusiei sovietice, mareșalul ar fi pregătit România de război împotriva acesteia încă din primele zile ale guvernării sale. Astăzi, acuzația este lovită de deriziune, fiind un fapt dovedit că Rusia sovietică, angajându-se în pactul Ribbentrop-Molotov a avut un rol esențial nu doar în declanșarea celui de-al doilea război mondial, ci și în extinderea lui. Un rol cel puțin egal cu al Germaniei naziste.

I s-a imputat mareșalului persecutarea secției din România a Cominternului, instituție de diversiune desființată de însuși Stalin, în 1943, la cererea expresă a aliaților săi americani și britanici, cum și culpa de a-i fi persectuat pe evrei. Este un lucru știut că evreii s-au purtat neloial față de autoritățile și amata română, cu prilejul cedării Basarabiei și Bucovinei de Nord și persecuțiile pe care le-au îndurat ulterior au pornit din resentimente justificate și imposibil de reprimat în condițiile de atunci. Dar tot atât de adevărat este faptul că evreii din România, în anii războiului, nu au traversat tragedia coreligionarilor lor de sub alte orizonturi europene. Dintre aliații Germaniei, alături de Bulgaria, România a fost țara care a refuzat să lase soarta evreilor din cuprinderea ei la discreția celor ce propovăduiau „soluția finală".

Nu încape îndoială că procesul intentat mareșalului și colaboratorilor săi apropiați trebuie rejudecat. Dacă nu la bara justiției, cel puțin în noile cărți dedicate istoriei frământate a României. Prin verdictul nedrept din 1946 n-au fost loviți numai niște oameni, nu a fost defăimat numai un regim, ci a fost lovită și defăimată o țară întreagă, al cărei prestigiu a fost și rămâne azi zdruncinat în conștiința universală.

Sub semnul acestei necesități a fost publicată lucrarea conf. univ. dr. Marcel Dumitru Ciucă, la editurile Saeculum I. O. și Europa Nova -„Procesul mareșalului Antonescu"- vol. I și II, respectând dorința mareșalului ca istoria să judece. Fiindcă istoria are nevoie de documente netrunchiate, nefalsificate, publicate după norme științifice. De altfel, lucrările închinate perioadei de guvernare a mareșalului Antonescu sunt tot mai numeroase.

Noi, cei de azi, să deplângem decesul mareșalului la doar 48 de ani și să-i purtăm o pioasă recunoștință pentru conservarea statului român.

Lucilia Dinescu

De ieri

APROAPE 5000 DE ELEVI ARĂDENI - ÎN FEBRA EXAMENULUI DE CAPACITATE

(Urmare din pagina 1)

OPTIMISM LA „ȚICHINDEAL"

În fața la „Dimitrie Țichindeal" părinții așteptau cu inima strânsă ieșirea copiilor din examen. Unii erau cu fețele crispate de îngrijorare, alții, mai relaxați, trăiau clipa copleșiți de emoție. Iată câteva opinii, în general optimiste:

Ioan Stana: „Eu o aștept pe fiica mea, Iulia. Am văzut subiectele și erau destul de ușoare. Cred că o să treacă toată lumea..."; ● **Maria Cristea**: „Îl aștept pe fiul meu, Octavian. După ce am văzut subiectele sunt convinsă că va ști... Sper să ia o notă cât mai mare pentru că în funcție de nota obținută se va orienta spre un liceu."; ● **Ioan Pribac**: „O aștept pe fiica mea, Loredana. Cred că nu va avea probleme pentru că tot timpul a avut medii peste 9."; ● **Paul Seserman (elev):** „Mie mi s-a părut ușor. M-am pregătit bine, consider eu... mai departe nu mi-e frică. Vreau să mă înscriu la „Vasile Goldiș" dacă am medie bună..."; ● **A. Steiasco (elev)**: Puteam să ies într-o oră, dar am mai așteptat puțin. Mai am emoții la istorie și geografie."; ● **Raul Stana (elev)**: Nu m-am pegătit în mod special. Au știut toți colegii mei...".

„ARTIȘTII" AU ȘTIUT, DAR AȘTEAPTĂ CU GROAZA MATEMATICA...

Mirabela Gurescu (Liceul de Artă „Sabin Drăgoi"): „A fost foarte ușor. La limba română m-am pegătit cam două săptămâni și la examen nu am avut probleme. La matematică o să tremur puțin...".

Radu Sinaci (Liceul de Artă): „Eu zic că a fost relativ ușor. Au fost și câteva subiecte mai delicate, pe care le-am tratat cu atenție sporită, dar m-am descurcat bine. Mai departe e normal să am emoții... ca orice elev!".

Mihai Besesek (Liceul de Artă): „Nu a fost greu deloc. Nu îmi fac probleme pe mai departe..."; ● **Mihai Munteanu (Lic. de Artă)**: „A fost bine... Mai am dubii doar la mate..."

„GHIBA BIRTA" ȘI „M.NICOARA" - FĂRĂ PROBLEME

Incontestabil, cele mai multe valori sunt concentrate la liceele din subtitlu. Probabil și din acest motiv elevii au considerat că examenul a fost foarte ușor...; ● **Octavia Petru (Ghiba Birta)**: „Subiectele au fost ușoare. Am reușit să mă descurc și la primul subiect chiar dacă nu am citit schița..."; ● **Sergiu Sechel („Ghiba Birta„)**: „A fost un nivel ușor, deși se spunea că va fi mediu. Nu am întâlnit dificultăți în subiecte..."; ● **Marius Juncan („Moise Nicoară")**: „Mă așteptam la mai greu. Personal sper să iau 10. Am emoții doar la geografie și istorie..."; ● **Adina Pantea („Moise Nicoară„)**: „A fost mai bine decât mă așteptam... O să iau o notă bună, sunt sigură!".

PĂRINȚI MAI ÎNGRIJORAȚI SAU MAI PUȚIN...

Lucreția Țucudean: „Fetița mea este la Liceul de Artă. Am puțin emoții pentru ea. Sunt pesimistă și cred că va fi un dezastru național! Teroare va fi la istorie și geografie...".

Zamfira Lazurca: „Fiica mea, Alina, este la „Ghiba Birta" și sper că a știut. Eu cred că am emoții mai mari decât ea. Ea mi-a spus să nu vin, dar nu am putut sta liniștită acasă!".

Giorgia Roșianu: „Fiica mea, Giorgia, cred că a știut pentru că cei care au ieșit din examen au spus că au fost subiecte ușoare. În funcție de medie o să ne orientăm spre un liceu."

ÎN JUDEȚ

Am intrat în legătură directă și cu câteva centre din județ

„La **Școala generală din Ineu** - ne spune prof. Viorel Tudoran, inspector de specialitate la I. Ș. J. Arad - examenul de capacitate a fost tratat cu maximă seriozitate: din 203 absolvenți înscriși s-au prezentat... 203. Toate problemele tehnice legate de examen s-au desfășurat excelent."

Președintele comisiei la **Liceul din Sebiș**, prof. Mariana Stei, ne-a informat că din 191 înscriși s-au prezentat la examen 189. Nu au fost probleme în recepționarea subiectelor, care s-au copiat rapid pentru fiecare candidat.

„Au fost cinci absenți din 212 - ne spune prof. Petru Nicoară, președintele centrului de la **Liceul din Lipova** - toți din comuna Ususău, dar nu cunoaștem motivele pentru care au renunțat; alți colegi din aceeași zonă au ajuns la timp. În rest, organizare ireproșabilă, datorată gazdelor noastre, și în ceea ce privește recepția și multiplicarea subiectelor, câte un exemplar pentru fiecare candidat."

În febra examenului de capacitate în clădirea **Liceului Teoretic din Cermei** s-au aflat 88 de elevi provenind de la: Școala generală Șepreuș, 15 candiați; Șc. Apateu 31, Berechiu 15 și Cermei 27 de candidați, transmite colaboratorul nostru Ioan Nagy.

Despre etapele pregătitoare ne-a vorbit inspectorul școlar Livia Popescu, care a punctat ca finalizate pregătirea sălilor, a grupelor și verificarea tabelelor cu elevii pe școli.

Președintele comisiei, prof. Dan Imbroanea, director al școlii generale din Pleșcuța, a subliniat programul.

În ședința de pregătire a comisiei de examen s-au discutat aspectele ce vizau supravegherea copiilor, indicațiile generale și modul de transmitere a subiectelor. Cum Liceul din Cermei are xerox, urma ca aceste subiecte să fie multiplicate și transmise. Pentru orele 14 trebuia să fie afișat baremul de corectare.

De 1 Iunie, la Teatrul de Marionete

COPIII AU SIMȚIT CĂ E SĂRBĂTOARE

Ieri, cu ocazia Zilei Copilului, la Teatrul de marionete Arad, s-a organizat un spectacol deosebit. În debutul lui copiii din Centrul de plasament numărul 1 și-au demonstrat talentele recitând poezii, cântând, dansând.

Grupa mică a copiilor din Centrul de plasament numărul 2, Arad, deghizați în pitici și scufițe roșii au umplut sufletele celor prezenți cu multă căldură.

A urmat „carnavalul din povești" prezentat de copiii de la grădinița cu program prelungit, nr. 21. Au mai participat grupuri de copii din cadrul asociațiilor: „Maranata", „Viitorul copiilor" Sântana, „Speranța copiilor", „Debora", „Betleem", și din cadrul Centrului de primire minori Arad.

Realizarea acestui program a fost posibilă datorită sprijinului acordat de: asociația „East European Children Asistance" București, asociația „Viitorul copiilor" București, S.C. „Carne" S.A, asociația germană Noris Baratonis, fundația „Copiii lumii României" București, S.C. Apromat SA și Direcția județeană pentru protecția drepturilor copilului, din cadrul Consiliului Județean Arad.

M. MICAN
Foto: **ONORIU FELEA**

1 Iunie - sărbătorit la Teatrul de Marionete

Ieri, de Ziua Copilului

POLIȚIȘTII ENGLEZI AU ÎNDULCIT VIAȚA MICUȚILOR DE LA CENTRUL DE PLASAMENT

Pentru cei 56 de copii ai centrului de plasament nr. 1 din Arad, ziua de ieri a fost o adevărată sărbătoare și un motiv de bucurie. Pe lângă cadourile primite de la Primărie, la terminarea spectacolului organizat cu ocazia Zilei Copilului, ei au primit mici atenții tocmai de la Poliția din Londra. Polițiștii englezi au adus micuților câteva sortimente de dulciuri și cereale, ne-a informat dr. Ileana Dan, medicul centrului.

Tot ieri, copiii de la Centrul de pe strada Tudor Vladimirescu au primit prăjituri, banane, suc de la diverși sponsori arădeni.

■ Polițiștii arădeni i-au bucurat pe copiii din Șiria

O delegație a IPJ Arad s-a deplasat ieri, de Ziua Copilului, la Casa de copii din Șiria. Copiii de aici au primit de la polițiștii arădeni mici cadouri.

G. K.

Aflăm de la Judecătorie

VACANȚA JUDECĂTOREASCĂ, ÎNTRE 1 IULIE ȘI 31 AUGUST

După cum am aflat de la președintele Judecătoriei Arad, dl. Ștefan Vințeler, în curând va începe vacanța judecătorească. Conform Legii 92/1992 pentru toate instanțele, vacanța judecătorească anuală este de două luni și are loc în perioada 1 iulie - 31 august. În această perioadă se efectuează de regulă și concediile de odihnă. Activitatea de judecată, va continua, în materie penală pentru cauzele cu arestați iar în alte materii pentru cauzele privind obligațiile de întreținere de orice fel, asigurarea dovezilor, cererile de ordonanță președințială precum și în alte cauze considerate urgente, potrivit legii sau apreciate ca fiind urgente de către instanță. Președintele instanței, împreună cu președinții de secții, acolo unde este cazul, vor desemna judecători care vor constitui completele de judecată în perioada vacanței. Pentru judecători, tribunale și curți de apel, modul de desemnare este stabilit prin regulament aprobat de ministrul justiției. Acest regulament va stabili și obligațiile ce revin conducătorilor de parchete pentru a asigura îndeplinirea corespunzătoare a atribuțiilor procurorilor.

În perioada vacanței judecătorești, se lucrează cu publicul cu program redus. Astfel, registratura, arhiva și judecătorul de servici, vor avea program zilnic de la 8-10. Audiențele vor fi ținute de președintele judecătoriei până în 9 august, luni 8-9 și joi 14-15, iar din 9 august de vicepreședinte, luni 8-9 și marți 14-15. Cartea funciară va lucra după următorul program:

LUNI

- se vizează extraxe de CF la cererea notarilor publici, între orele **8,00-9,00**
- se preiau actele considerate urgente pentru întabulări în CF, între orele **8,00-9,00**

Program de lucru cu avocați, între orele 12,00-13,00

Nu se lucrează cu publicul

MARȚI

- se preiau actele considerate urgente pentru întabulări în CF, între orele **8,00-9,00**

Program de lucru cu experți, între orele 13,00-14,00

Nu se lucrează cu publicul

MIERCURI

- se preiau actele considerate urgente, pentru întabulări în CF, între orele **8,00-9,00**

Program de lucru cu publicul:

- se preiau actele considerate urgente pentru întabulări în CF, între orele **8,00-10,30**

JOI

- se preiau actele considerate urgente pentru întabulări în CF, între orele **8,00-9,00**

Program de lucru cu publicul:

- se preiau cereri pentru extrase CF în situații considerate urgente, între orele **8,00-10,30**
- se eliberează extrasele CF, la orele **14,00**

ȘERBAN POPESCU

CURÂND VA INTRA ÎN VIGOARE NOUL SISTEM DE TARIFARE AL ENERGIEI ELECTRICE

☆ Cum să alegem dintre trei rele numite... tarife!

Așa după cum se știe, începând din 6 iunie a.c. va intra în vigoare noul sistem de tarifare al energiei electrice. Abonații casnici pot alege între trei tipuri de tarife.

Tariful standard I (monom simplu cu abonament) se compune dintr-un abonament de 700 lei/zi (care se plătește indiferent dacă se consumă sau nu curent electric) la care se adaugă curentul electric ce se consumă, care va fi facturat cu 610 lei/KWh.

Tariful standard II (monom diferențiat cu abonament). Alegându-se acest tarif, se va plăti abonamentul zilnic, care este tot de 700 de lei (indiferent dacă se consumă sau nu curent electric). La acesta se adaugă curentul electric consumat de luni și până vineri, între orele 6,00-22,00, care costă 740 lei/KWh. Suma abonamentului și a curentului însumat în timpul zilei se adună la curentul electric consumat de luni și până vineri (între orele 22,00-6,00) și la sfârșit de săptămână (de vineri, de la orele 22,00 până luni, la orele 6,00), se plătește cu 480 lei/KWh.

Cei ce optează pentru acest sistem de tarifare trebuie să știe că sistemul standard II (monom diferențiat cu abonament) este rentabil doar dacă 75% din energia electrică este consumată noaptea și la sfârșit de săptămână.

Încă o precizare: dacă s-a ales acest tarif, trebuie făcută o cerere la CONEL Arad pentru a se primi un contor special. Contorul se distribuie gratuit.

Tariful social. Acest tarif a fost gândit pentru familiile cu venituri reduse și cu un consum lunar de curent electric care nu depășește câteva zeci de KWh.

Mai precis, pentru primii 50 de KWh consumați într-o lună se va plăti 500 lei/KWh. Tot ceea ce depășește 50 de KWh consumați într-o lună se facturează cu 1.951 lei/KWh.

Tocmai pentru aceea, atragem atenția abonaților casnici să nu aleagă acest tarif decât dacă se încadrează în limitele celor 50 KWh consumați într-o lună. Sau, hai să zicem, să depășească cu cel mult 20 de KWh limita celor 50!

Să presupunem că un abonat alege tariful social și consumă într-o lună doar 30 de KWh. El nu poate să adauge cei 20 de KWh „economisiți" la luna următoare și să spună că, de exemplu, cei 20 de KWh adunați cu cei 50 de KWh ai lunii următoare (total 70 de KWh) îi va plăti cu 500 de lei/KWh!

Reamintim că odată ce un consumator casnic a ales tariful și a semnat actul adițional, cel puțin un an de zile va rămâne cu tariful ales.

Tocmai pentru aceea este bine să se gândească de mai multe ori, asta în funcție de curentul consumat în lunile trecute, ca să nu se trezească cineva, după o lună-două, că, de fapt, nu-l mulțumește tariful ales la semnarea actului adițional și că vrea să-l schimbe. **Repetăm: cel puțin un an se va rămâne pe tariful ales la semnarea actului adițional.**

Peste vreo două săptămâni va începe distribuirea actelor adiționale la fiecare abonat casnic. O modalitate diferită de semnare a actului adițional este doar la cetățenii care plătesc la casierie curentul electric, așa cum se întâmplă în cartierul Alfa din Arad. Cu amănunte despre ceea ce trebuie să facă aceștia, vom reveni în zilele următoare.

NICOLAE OPREAN

INFRACȚIUNI RUTIERE

Sunt cercetați în stare de libertate, pentru infracțiuni la regimul circulației rutiere: Pogan Adrian-George, de 20 ani, din Zimand Cuz, care a fost depistat conducând pe drumurile publice o motocicletă neînmatriculată, cu număr fals și fără a poseda permis de conducere; Ardelean Adrian, de 18 ani, din Arad care a condus o motoretă neînmatriculată și fără a podesa permis de conducere; Semlecan Ioan, de 50 ani, din Șeitin, care a condus un tractor neînmatriculat și fără a poseda permis de conducere; Galeș Valer, de 18 ani, din Arad, care în noaptea de 31.05/01.06. a.c. a sustras din scara blocului nr. 359 o motocicletă marca MZ, după care a condus-o fără a poseda permis de conducere.

Mailat
De la inginerie la cultura de seră

Ludovic Berta, este de profesie inginer și timp de aproape 10 ani a lucrat la Autoturisme Timișoara. De copil a învățat grădinăritul, alături de familie, la Mailat. Pasiunea a devenit, cu timpul, o sursă suplimentară de venit. „Dimineața lucram în uzină, iar după-amiaza vindem legume, din producția proprie, în piețele timișorene", spune Berta. După 1990, firma s-a închis și inginerul auto s-a retras în localitatea natală. Aici, în anul 1991, a cumpărat serele fostului C.A.P. Mailat, în suprafață de 0,4 hectare.

„La început a fost foarte greu. Multe geamuri erau sparte și trebuia înlocuite. Cred că, în toți acești ani, am strâns 10 metri cubi de cioburi", adaugă legumicultorul.

Cea mai bună perioadă a fost, după părerea sa, cea a anilor 1991 - 1994, când oamenii aveau bani și legumele se vindeau foarte bine. Cu trecerea anilor, lumea e tot mai săracă, iar prețurile produselor de seră a scăzut drastic, odată cu puterea de cumpărare a populației.

Totuși, chiar și în aceste condiții această activitate este rentabilă „dacă faci totul la timp și intervii prompt în caz de forță majoră", afirmă Ludovic Berta. El ar vrea să aibă o sere ca-n Olanda, cu irigare la picătură, cu tehnologie avansată, însă costurile foarte mari nu-i permit decât să viseze la o astfel de investiție. Serele sale funcționează „la rece", adică încălzirea este asigurată de energia solară.

Doar când există riscul ca răsadurile să înghețe, fermierul pune în funcțiune cazanul de încălzire.

Dar ce se cultivă în aceste sere? Roșii, castraveți, ardei, conopidă. Semințele sunt de cea mai bună calitate. „Prefer să dau mai mulți bani, dar să am o producție mai mare."

Legumicultorul din Mailat și-a format, în acești ani, clienți permanenți, în special la Timișoara. Fiindcă nu mai are timp să stea în piață, el le vinde direct la angrosiști.

„Am ajuns să-mi selectez clienții, după seriozitatea lor. Ei sunt mulțumiți de mine și eu de ei. Așa înțeleg eu să fac afacerile", conchide Ludovic Berta.

G. CONSTANTINESCU
Foto: **ȘT. MATYAȘ**

La Pecica
Cornurile se vând ca... pita caldă

Producția de grâu din acest an va fi mai mică decât cea de anul trecut, spune Ludovic Kelemen, contabil-șef al societății Agroprofit din Pecica. În toamnă, societatea a vândut o parte din grâu, la prețurile de atunci, adică cel mult 700 de lei. Acționarii societății au depozitat grâul primit de la asociație în depozitele acesteia, dar și ei au reușit să-l vândă. Acum la prețuri ceva mai mari.

Fiindcă Agroprofit are și o brutărie, o parte din grâul cultivat e folosit pentru fabricarea pâinii și a produselor de panificație. Zilnic se coc și se vând circa 1.000 kilograme de pâine, de diverse sortimente și de cantități diferite. Tot aici se fac și cornuri, care au o trecere rapidă. Dacă clienții nu vin la primele ore, rămân fără cornuri. „La comandă facem și cozonaci, colaci pentru diferite evenimente", a adăugat dl Kelemen.

G. KNAP
Foto: **AL. MARIANUȚ**

Dulcele
Sătenii înjugă boii pentru a lucra pământul

Puține sunt satele în care locuitorii revin la lucrarea pământului cu animalele tradiționale precum boi, cai etc. Totuși, greutățile, scumpirea drastică a utilajelor și mașinilor din agricultură i-au determinat pe unii să revină din nou la modul tradițional de cultivare a terenurilor.

Satul Dulcele, situat la 15 km de centrul comunei Gurahonț, este cunoscut din cele mai vechi timpuri în privința creșterii animalelor, pomicultură și cultivarea pământului.

Am parcurs zilele trecute tarlalele satului. Cetățenii arau încet, dar arau, cu boii lor frumoși și grași, bine întreținuți. Intrând în vorbă cu un sătean, acesta îmi spunea că în sat mai sunt puține familii care dețin astfel de animale de tracțiune: Iștea Pavel, Hanc Alin, Roz Gheorghe, Pavel Serb, Ioan Serb, Iustin Roz și Gheorghe Iștea. Când i-am întrebat ce i-a determinat de au revenit la vechea agricultură, toți afirmau că și situarea în pantă a terenului agricol este o cauză, dar și prețurile piperate la care se vând azi tractoarele și restul utilajelor agricole necesare lucrării pământului. Statul, spuneau ei, nu intervine cu nimic să ajute țăranul, cupoanele de care se face atâta caz sunt mai degrabă praf în ochi. Valoarea lor este departe de a acoperi cheltuielile agricole într-un sezon, a unei familii care într-adevăr dorește să facă agricultură.

Subscriem și noi acestor păreri. Ar fi cazul ca ajutorarea țăranilor să depășească stadiul discuțiilor, al promisiunilor și să se treacă la fapte.

ALEXANDRU HERLĂU

La Vinga
Unii din bătrânii satului se tem de gaz

Pe lista localităților care intenționează să introducă gazul se află și Vinga. „Pentru început vom organiza o licitație pentru a stabili societatea care va face studiul de fezabilitate. Vreo 30-40 de milioane ne va costa studiul, iar banii îi avem", spune primarul comunei, Gavril Sârcă.

Pentru a putea ști cu exactitate câți locuitori doresc introducerea gazului, primăria a făcut o listă pe care, deocamdată, s-au înscris circa 350 de familii. Un comitet format din aleșii comunei merge din casă în casă pentru a vorbi cu fiecare în parte. „Oamenii, în special cei în vârstă, sunt un pic reticenți în ceea ce privește gazul. Le este oarecum frică. Mulți din bătrâni nu au nici butelie în casă, încălzesc și fac mâncare cu lemne. De aceea vorbim cu fiecare, le explicăm avantajele gazului", mai spune primarul Sârcă.

Dacă anul trecut Primăria a avut bani pentru unele lucrări de reparații la școli, la dispensarul veterinar, la clădirea Primăriei, s-au făcut trotuare, anul acesta bugetul local abia acoperă cheltuielile curente. „În 1999 nu putem face nimic pentru comună. Dacă reușim studiul de fezabilitate și proiectul pentru gaz, sunt mulțumit", conchide primarul.

GERLINDE KNAP

UN SFERT DE MILENIU DE LA CONSTRUIREA PIVNIȚEI DE LA MINIȘ

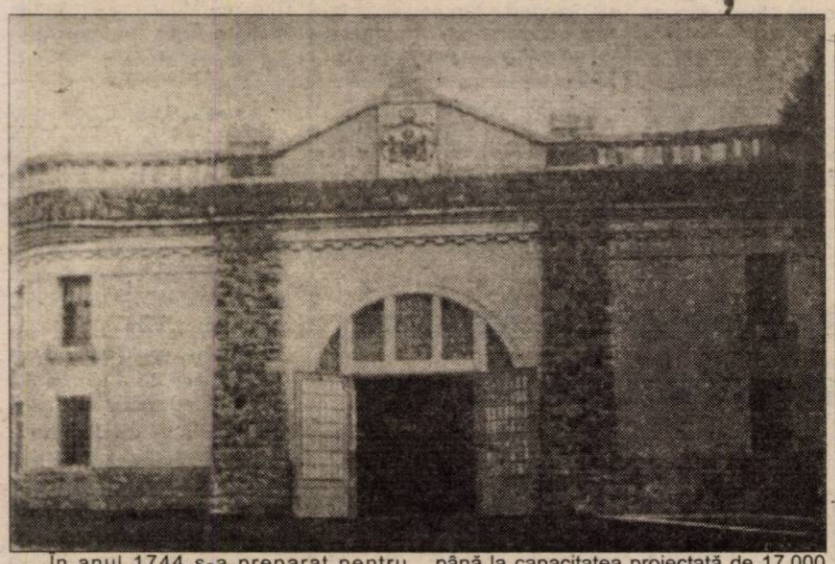

În anul 1744 s-a preparat pentru prima dată vinul roșu dulce de tip „assu" din soiul Cadarcă cu adaos de boabe stafidite, mai întâi la Miniș, apoi la Ghioroc, Păuliș și Cuvin.

Primele acțiuni mari de comercializare la export a vinurilor le-a făcut contele ANTON GRASSALCOVICH în 1745, exportând vin roșu de Miniș în Cehia, Buccari și Fiume.

În anul 1749 contele a construit la Miniș un castel și o pivniță cu boltă de cărămidă, în lungime de 47 m, lățime de 9,8 m și înălțimea de 5,3 m având o capacitate de 4000 hl.

În amonte de castel, la câțiva zeci de metri, s-a construit o cramă (care există și azi) unde în 1778 funcționa deja o presă de struguri cu grindă de mare capacitate (fig.2).

Spre sfârșitul sec. al XVIII-lea castelul cu pivnița, și plantațiile de vii aferente, au trecut în proprietatea statului. Pe acest domeniu, în anul 1881, s-a înființat Școala de viticultură.

În anul 1912 a început restaurarea întregii școli, cursurile s-au suspendat iar școala s-a mutat la Diosig (Bihor). Pivnița s-a extins cu două galerii paralele a 50 m fiecare și cu cisterne de beton căptușite cu plăci de sticlă, cu capacitate de 3600 hl, construite de firma Borsari din Paris. Extinderea pivniței nu s-a putut realiza până la capacitatea proiectată de 17.000 hl din cauza declanșării primului război mondial, (două galerii au rămas numai cu pereții laterali neacoperite astfel că s-a ajuns numai la 13.500 hl). În timpul războiului clădirea școlii a servit ca spital militar. După restaurare fațada pivniței arată ca și azi.

După Unirea Transilvaniei cu Patriamamă școala a fost școala a fost redeschisă la 24 dec. 1921. În anul 1929 Ministerul Agriculturii și Domeniilor a transferat pivnița școlii de viticultură iar în același an a devenit pivnița cooperativei viticole „Dealul Curții" În anul următor Școala de viticultură devine de gradul I.

În cadrul luptelor de la Păuliș din septembrie 1944 sediul Școlii de Viticultură a fost distrus de bombardament. Colecția de vinuri îmbuteliate a fost salvată **de la apetitul răsăritenilor** prin depozitarea sticlelor în interiorul budanelor, în partea de jos a acestora, fără să fie afectate de cartușele care traversau fundul burdanelor.

Datorită lipsei de sediu în 1947 se punea problema desființării școlii. Prin intervenția specialiștilor din județ s-a revenit asupra Ordinului MAD și s-a construit un nou sediu pentru Școala de Viticultură terminat în 1954. Dar pivnița trecuse la Intr. Vinalcool județeană unde se găsește și astăzi, respectiv S.C. Vinalcool Arad.

În anul 1954, în pivnița Miniș mai exista o budană (butoi) în capacitate de 30 mii litri (am văzut-o și eu). Din păcate, având câteva doage rupte, nu s-a mai putut repara, a fost scoasă de pe postamentul său și s-a pierdut, fără să avem măcar o poză a ei pentru Muzeul Viei și Muzeului de la Miniș.

Dr. ing. ALEXANDRU MIHALCA

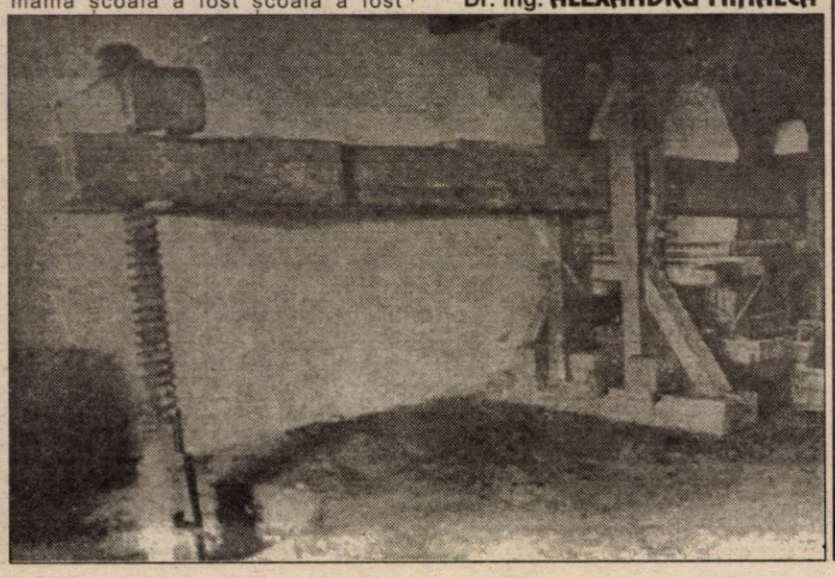

SC „COROBING" Timișoara
Str. Moților
Nr. 6
Închiriază Mașini de joc „TIP POKER" în deplină legalitate.
Informații tel/fax:
056/ 203010;
056/ 196574
(5213829)

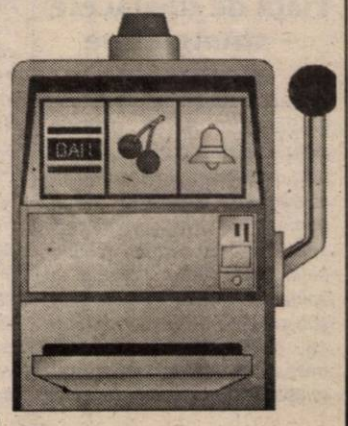

„Arisul" în căutarea strategiei

(Urmare din pagina 1)

Fruntea industriei constructoare de mașini

Înainte de '89, la Fabrica de strunguri munceau peste 7000 de salariați și se produceau peste 400 strunguri normale și încă 50 tipuri de mașini la temă, pe lună. Era mândria industriei constructoare de mașini, piața era asigurată. Apoi, a venit revoluția și la Aris s-a revoluționat totul. Au ajuns în funcții de conducere oameni care nu erau pregătiți pentru acest lucru. S-a furat, s-a descompletat, s-a dat afară pe criterii doar de unii știute și toți specialiștii plecați de la Uzina de Strunguri se laudă că se descurcă bine, fie în afaceri proprii, fie păzind frontierele patriei. Nu s-a mai putut face față exigențelor impuse de piața mondială în cazul mașinilor la temă, iar aparatura e depășită moral. S-a încercat timid pătrunderea pe alte piețe, uzina s-a transformat în agenție de turism peste noapte pentru căutarea de piețe, care, după multiple deplasări pe tot globul, n-au adus prea multă bucurie în ograda firmei. Directorii se temeau de oameni, iar unii oameni din sindicatele existente au crezut că pot obține orice doreau. La un simplu semn, puteau opri producția, cereau plecarea dincolo de poarta uzinei a inginerului care dorea să se obțină calitate, pe motiv că este... TESA. S-a încercat producerea de grape, pluguri, motocultoare, s-a vrut fabricarea de semănători și chiar s-au investit bani serioși în semănători, însă „s-a murit cu ele în brațe". Orice se producea, nimic nu reușea relansarea firmei. Interese mărunte, de grup, au făcut politica firmei, care nu avea o strategie, cum nu o are nici acum. Au apărut CIS, CIMS, AGA, cu oameni care nu aveau nimic în comun cu industria constructoare de mașini, cu teoriticieni perfecți. S-au căutat soluții politice, soluții economice, rezultatele întârziind să apară. ARIS SA a fost prima firmă din România care a intrat în 1993 în supraveghere financiară. Marșuri și mitinguri de protest, greve, au zguduit ARIS-ul.

FPS-ul a dat bani, peste 6 miliarde de lei, bani cu care s-a făcut câte ceva, dar prea multe nu se cunosc. FPS-ul a dat, ARIS a luat, iar zicala românească rămâne valabilă. Nimeni nu s-a interesat concret ce s-a făcut, de ce nu s-a relansat producția. Salariații din ARIS cred că numai statul, care e cel mai prost gestionar, și-a permis să arunce cu banii și să nu urmărească ceea ce s-a întâmplat. Fruntea industriei constructoare de mașini din România a ajuns cu un picior în groapă.

Piața de desfacere - strunguri pe portocale

La început, spun foști specialiști din ARIS, comercializarea strungurilor se făcea prin ministere. Adică, mai pe românește, centralizat. Apoi, ministerele „s-au privatizat", salariații care aveau relațiile obținute cu parteneri străini pe spinarea statului, le-au preluat sub propriile firme private. Așa că, dacă doreai să vinzi, băteai la ușa lor, ei aveau relația, îți luau marfa, iar banii îi mai recuperai cândva. Dacă nu, riscai să umpli curtea cu produse, iar oamenii să le admire ca pe opere de muzeu. Principala firmă prin care se derulează contractele ARIS este MAȘINEXPORTIMPORT, cam 60% din exportul de strunguri de la ARIS trece prin mâna lor. Numai că, datorită unei slabe pregătiri manageriale, s-au întocmit contracte superficiale. Astfel că, la această oră, ARIS are de recuperat de la firma bucureșteană peste 200.000 dolari SUA, sumă cu care firma ar avea șanse de redresare. Tot grație contractelor încheiate cum s-a putut, ARIS a primit în compensare o Toyota de peste 10.000 dolari, numai bună pentru plimbat membrii Consiliului de administrație, AGA, directori, iar uneori a unor delegații care mai vin pe la ARIS.

Primarul suspendat al Aradului, Dumitru Branc, a participat direct la relansarea ARIS. Prin firma sa, Pârneava SRL, a exportat în Grecia strunguri, pe portocale.

Acum, prin contracte directe se mai exportă numai în Turcia, restul prin Mașinexportimport. Dacă bucureștenii se supără, arădenii rămân cu strungurile nevândute.

FPS-ul, AGA și CA-ul

În Adunarea Generală a Acționarilor la ARIS SA au fost delegați următorii: economistul Constantin Dumitrescu de la FPS București, ing. Ioan Copaci, de la Universitatea „Aurel Vlaicu" Arad, ing. Cornel Belei, SIF Banat-Crișana. Membrii Consiliului de administrație din ARIS SA sunt următorii: ing. Rusalin Opruț, director ARIS, prof. dr. Ioan Radu și prof. dr. Gheorghe Păcuraru de la Universitatea „Aurel Vlaicu", ing. Octavian Ban (SC „România Combi" SA) Arad și la insistențele directorului Opruț, al cincilea membru în CA a fost ales ing. Dorin Petra (Mașinexportimport București). Nu mai trebuie calculat eficiența celor din București, dacă se pune la socoteală transportul cu avionul, cazarea și masa. Salariații ARIS, adică vreo 1000 de persoane, mai speră totuși ca acești aleși să se apuce de treabă și să scoată uzina din impas. Ei spun că nu cer demisia nimănui ci cer doar să pună toți umărul să scoată rezultate. Reprezentantul FPS București de două ședințe AGA nu a ajuns la Arad, cum nu a ajuns nici reprezentantul SIF-ului în AGA, deși ARIS-ul se află dincolo de gardul SIF-ului.

Sindicaliștii de la ARIS au declanșat greva, întâi generală, apoi s-a renunțat pentru greva japoneză. Întreaga conducere speră să aducă de la București 4,3 miliarde lei de la Fondul de dezvoltare, bani cu care s-ar relansa producția. La o adunare cu toți acționarii, inclusiv cu cei care au avut încredere în ARIS și și-au depus cupoanele, directorul FPS Arad, dl. Doru Sever Puia le-a explicat oamenilor că FPS-ul, acționarul majoritar este proprietarul acțiunilor, nu și al situației din ARIS, deci nu se poate implica prea mult în situație. Salariații și acționarii, oamenii care au crezut în privatizarea reală au rămas muți de uimire. Adică, statul este proprietarul acțiunilor și stă cu mâinile-n sân și așteaptă ca totul să se rezolve de la sine. Dă bani, dar nu-i mai urmărește, că este proprietarul acțiunilor. În urma furtunilor de la ultima AGA, reprezentantul Mașinexportimport și cei doi profesori universitari au demisionat.

Salariații spun că la ARIS problemele sunt mai vechi. Actualul director a plecat prin '93, deoarece avea probleme lichide, dar a revenit în urma unui concurs. Un alt director are probleme tot legate de lichide, dar în acest caz... în instanță, iar un alt director a ajuns în funcție după ce a falimentat la economia în piață și a trecut acum la economia de piață, încercând, dacă nu a reușit cu detergenți, cu strunguri.

Salariații acuză FPS-ul, acuză AGA, acuză CA-ul că au luat bani și nu au dat rezultate. În martie '98, au existat mișcări sindicale spontane. S-a convocat AGA și s-a vorbit cu reprezentantul FPS București, care a afirmat că se analizează situația pe '97, iar dacă până la finele lui '98 treburile merg prost, vor lua măsuri. Treburile au mers din prost în mai prost, în primele 3 luni ale acestui an existând pierderi de 3 miliarde de lei.

De doi ani nu mai există căldură în uzină. Că stă directorul în frig, sau că secretarele fac cafele cu mănuși nu-i impresionează pe salariații care trebuie să producă strunguri la temperaturi la care parametrii nu mai pot fi respectați. Așa că, s-au găsit soluții inedite pentru a putea produce, pentru a se onora contractele minime existente. Acum, pentru a supraviețui, ARIS trebuie să vândă 41 strunguri. Oamenii se întreabă, chiar, în toată lumea asta, nu pot ei vinde 41 de strunguri?

Datoriile pentru căldură, atunci când aceasta a fost întreruptă erau de 2-300 milioane lei, iar acum, datorită penalităților, s-au triplat. Există datorii cam la tot ce se poate, iar leafa medie brută este de 1 milion de lei. 381 persoane s-au bucurat de prevederile Ordonanței 9, iar cei rămași mai speră că FPS-ul va privatiza ARIS-ul. Se spune că de 2 ani actele stau la FPS și stau bine, probabil sub un strat gros de praf. În cazul în care cei 4,3 miliarde lei, bani cuprinși în buget nu ajung la ARIS, protestele se vor relua. Vor fi marșuri și mitinguri de protest, se vor picheta Prefectura, SIF-ul și FPS-ul. 1000 de salariați se încăpățânează să nu lase să moară 50 de ani de tradiție de strunguri în Arad.

„Transport AR", anul VI

● Târgul are deja imn propriu și va avea și premii de 15 milioane
● Poliția rutieră Békés va avea un stand propriu

„Nu e un simplu târg care se rezumă la punerea față în față a expozanților și vizitatorilor ci un adevărat eveniment economic în realizarea căruia sunt implicați Ministerul Transporturilor, Poliția Rutieră, Sindicatul Șoferilor, Autoritatea Rutieră Română, UNTRR..." a declarat ing. Voicu Sferdianu, șef Departament Târguri-Expoziții (CCIA) la întâlniera de ieri de la Vărșand dintre șefii polițiilor rutiere din Békés și Arad, lt. col. Balta Ianos și mr. Teodor Lupșa. Întâlnirea a avut ca scop perfectarea partricipării maghiarilor la cea de-a șasea ediție a Transport-AR '99 (10-13 iunie). Poliția rutieră maghiară este la cea de-a doua participare la acest eveniment. La ediția din acest an și-au anunțat participarea peste 70 de firme. Organizatoarea târgului Letiția Buibaș care este și autoarea textului imnului „Transport-AR" estimează prezența a circa 15.000 vizitatori. Aceștia vor fi atrași atât de ofertele expozanților cât și de cele 15 milioane constând în premii.

Tranport Ar va fi primul târg din țară care va oferi expozanților și date în timp real despre vizitatori. Alături de ministrul Transporturilor, Traian Băsescu, la eveniment vor participa și ambasadorul Germaniei la București, consulul german din Timișoara, șeful Poliției române, general Nicolae Berechet și alte VIP-uri.

Lt. col. Balta Ianos: „Nu românii ne creează probleme"

Poliția rutieră din Békés va fi prezentă la târg cu tehnică de supraveghere și control a traficului (sonde electronice pentru alcool, aparat laser pentru determinat viteza) o motocicletă BMW și un Opel Astra dotat cu videotahograf. „Este important pentru noi ca cetățenii români să fie informați despre regulile de circulație și mijloacele folosite de Poliția maghiară" a declarat lt. col. Balta Ianos. Din an în an traficul rutier în Ungaria a crescut dar nu și numărul accidentelor. „Cei mai mulți cetățeni străini circulă corect, dar sunt și unii care trebuie sancționați și tehnica folosită de noi exclude factorul subiectiv deci și discuția" spune șeful Poliției rutiere Békés. El a mai precizat că polițiile rutiere Arad și Békés vor lucra tot mai mult împreună, coordonat, de-o parte și de alta a frontierei, dar și că „nu românii sunt cei care ne creează probleme".

La Arad va sosi și col. dr. Kurucz Ferenc, noul șef al Poliției Békés (fost jucător de fotbal la Dinamo Kecskemét - div. B) care s-ar putea întâlni cu general Nicolae Berechet.

Poliția rutieră Arad va organiza sâmbătă și duminică, la Tabăra Școlară Moneasa un stagiu de pregătire cu componenți ai „patrulelor școlare", în vederea fazei republicane a concursurilor școlare pe teme de circulație. Participă elevi din 9 județe din Transilvania. Cum de anul trecut polițiștii arădeni nu s-au prea înnoit, ei vor expune tot ceea ce au avut anul trecut.

Între altele, la întâlnirea de la Vărșand s-a perfectat și participarea polițiștilor arădeni la târgul similar „Csaba Expo" care va avea loc peste 2 săptămâni în Békéscsaba.

DORU SAVA

La Arădeanca se lucrează în trei schimburi pentru

Un contract extern de 38.000 de păpuși

Fabrica de păpuși „Arădeanca" a încheiat un contract cu o firmă italiană pentru producerea a 38.000 de păpuși. Pentru aceeași firmă, „Arădeanca" a mai livrat în toamna trecută câteva zeci de mii de păpuși.

„Contractul se va derula timp de două luni, începând cu 15 iunie. E mult de lucru pentru producerea păpușilor, lucrăm în trei schimburi. În plus, există posibilitatea măririi comenzii", spune directorul comercial al societății, Dana Neacșiu.

La „Arădeanca", exportul păpușilor reprezintă circa 80% din volumul producției. Piața internă nu prea înghite produsele societății. Se pare însă că vor fi cerințe mai mari și din țară, crede dna Neacșiu. „În ultima vreme am participat la mai multe târguri, în diferite orașe din țară. Părinții, dar mai ales copiii, au fost foarte încântați de păpușile noastre. Pentru a ne forma o rețea de desfacere dorim să deschidem magazine în țară, unde să ne vindem produsele", adaugă directoarea Neacșiu.

GERLINDE KNAP

Prima păpușă, Rodica, a împlinit 50 de ani

*În urmă cu jumătate de secol își începea activitatea prima și singura fabrică de păpuși din țară, Arădeanca. Producția se făcea inițial în mici ateliere, care, în 1958, s-au transformat în întreprindere. În 1949 Arădeanca a fabricat prima păpușă numită Rodica. Ea era confecționată din carton și era umplută cu rumeguș. Picturile se făceau manual. Rodica a fost produsă câțiva ani buni, în mii de exemplare. „Modelul există încă în arhiva societății noastre", ne spune **Dana Neacșiu**, director comercial la Arădeanca.*

De-a lungul anilor fabrica a cunoscut mai multe etape de dezvoltare. Dacă acum 50 de ani se făceau doar câteva modele de păpuși, astăzi s-a ajuns la peste 400 de modele.

G.K.

Reducerea șomajului prin creditarea IMM

„Astăzi (ieri, n.n.) am primit instrucțiunile concrete cu privire la acordarea de credite întreprinderilor mici și mijlocii în acest an", ne spune Livia Brădean, de la Biroul Creditare IMM din cadrul Direcției Muncii și Protecției Sociale Arad. Județul Arad are alocată suma de 1,5 miliarde lei.

Creditele por fi solicitate de firmele ce desfășoară activitate de producție, prestări servicii sau turism. O altă condiție e ca solicitantul să nu aibă datorii la bugetul asigurărilor sociale și să nu fi trimis în șomaj nici un angajat în ultimele 12 luni.

În urma creditării, firma are obligația de a angaja noi persoane, jumătate din acestea trebuie să fie din rândul șomerilor. Pentru fiecare nou angajat se dau 30 milioane lei.

Creditul este pe trei ani, cu o dobândă de 17,5%, și se derulează prin BankPost.

Relații suplimentare se pot obține la D.G.M.P.S., str. Ghe. Lazăr, et. 1, camera 118.

G. KNAP

Dobânzile bancare în vigoare la 01.06.1999

Denumirea băncii	Suma minimă (lei)		Dobânda (% pe an)													
			Persoane fizice						Persoane juridice							
	Persoane fizice	Persoane juridice	la vedere	Pe termen de (luni) 1	2	3	6	9	12	la vedere	Pe termen de (luni) 1	2	3	6	9	12
Bancorex			-	-	-	-	-	-	-	-	-	-	-	-	-	-
Bankcoop	200.000	15.000.000	10	60	61	62	63	66	67	10	57	58	58	59	61	62
BCR	*	25.000.000	10	55	-	56	57	58	59	10	55	-	56	57	58	59
BRD	1.000.000	*	10	60	61	62	63	64	65	10	50	51	52	53	54	55
B. Transilvania	300.000	25.000.000	10	61	-	62	56	55	55	10	58	-	59	53	52	52
B.I.R.	300.000	15.000.000	11	60	60	61	62	62	62	10	50	50	51	52	53	54
BancPost	500.000	500.000	10	60	-	70	72	75	78	10	45	-	50	55	57	63
B. Agricolă	500.000	25.000.000	10	60	-	76	58	59	60	10	60	-	57	58	59	60

Festivalul de la Sebiș

ALTFEL DE CUM S-A VĂZUT PE SCENĂ

Festivalul pop-rock „Galele Expres Muzical" s-a terminat! În urma celor trei zile de festival rămâne „sarea și piperul" câtorva întâmplări văzute, auzite și trăite. De-aici încolo totul va rămâne o amintire. Discoteca „Ring" însă merge mai departe... ◆ Ziaristul de la „VIP" s-a dovedit a fi cel mai bun prieten al artiștilor. În special cu Gabi Cotabiță. De altfel au și plecat împreună. ◆ Angela Similea, doamna muzicii ușoare, zicea că acest festival i-a oferit prilejul să înțeleagă muzica interpretată de „cartieriștii" de la BUG Mafia. I-auzi! ◆ Marele premiu al festivalului a fost câștigat de Hanul Dezna și colectivul de oameni minunați pe care i-am întâlnit aici. Felicitări complexului turistic Dezna, cel mai tare din vestul țării. ◆ De altfel, „cool" a fost și la hotel Moneasa, acolo unde am fost cazați timp de aproape o săptămână. ◆ Câțiva artiști s-au declarat nemulțumiți de onorarii. Ei solicitând bani în plus după recitalurile din festival. ◆ Incredibil, dar adevărat! Cea mai scumpă formație din România este... București Underground Mafia, adică BUG Mafia. Recitalul lor a costat aproape 45 milioane lei. ◆ Angela Similea s-a simțit excelent în compania directorului comercial al ziarului „Adevărul", dl. Nicu Cojocaru.◆ Paula Selling a trecut aproape neobservată prin acest festival. Fără chefuri, arătat de chiloți sau alte faze mai dure ◆ Punându-se bine cu ziariștii, Gabi Cotabiță a stat aproape tot timpul în preajma lor ◆ Laurențiu Cazan a fost cel mai stresat dintre soliști. Nu i-a convenit până nici faptul că a fost întrebat ce vrea să mănânce, când să doarmă, când să cânte etc. ◆Nicu Covaci a venit, n-a cântat, dar s-a distrat.... ◆ Un fotoreporter a avut „șansa" să facă un plonjon într-un bazin cu apă. Noroc că n-a avut agățat de gât aparatul foto.◆ Daniela Györfy și-a arătat pe scenă, în prima zi a festivalului, o pereche de chiloței de culoare argintie, cu găurele. Nou-nouți. După propria mărturisire, Daniela a început să poarte chiloți...

◆ Pavel Piroș - directorul agenției „Detectiv" a fost coordonatorul pazei artiștilor. Și îi șade bine. ◆ În fiecare zi Gabi Cotabiță citea ziarul „Adevărul" și suplimentul „Adevărul-festival". ◆ Cei mai gustați au fost mititeii făcuți de angajații celui mai mare abator din județ - Flavimar. Felicitări prietenului nostru Marin ◆ Mircea Hârja - directorul general al festivalului, a răsuflat ușurat doar după ce a evoluat și ultima formație din cea de a doua seară a festivalului - CARGO. S-a terminat cu bine ◆ În ce privește publicul, zău așa, parcă ne așteptam la ceva mai multă lume ◆ Pentru a dovedi că o parte a artiștilor noștri sunt în... pom, Laurențiu Cazan și-a „plantat" banane pe creștet. Și îi stătea bine. ◆ Tavi și Alin de la „Talisman" și-au schimbat înfățișările. În sensul bun al cuvântului!

◆Dan Negru aștepta cu nerăbdare debutul festivalului... În puținul timp liber el discuta cu artiștii. Reîntâlnirea cu ei a fost un bun prilej de plănuire a altor spectacole ◆ „Statul major" al festivalului a fost la Radio 21 Sebiș. Acolo unde au „tras" și majoritatea vedetelor

◆ Spre surprinderea organizatorilor, jocurile de artificii care au prefațat fiecare seară de festival, au continuat și în timpul concertelor însă din... public.◆ La intrarea pe scenă, cântărețul folk **Ducu Bertzi** a pierdut controlul microfonului, scăpându-l. ◆ În după-amiaza zilei de sâmbătă, **Laurențiu Cazan** a „tras" o repetiție pe cinste, oferindule spectatorilor ocazionali un adevărat recital, înainte de prima seară de concerte. Cu toate acestea, **Laurențiu Cazan** nu a cântat „live". ◆ **Dan Tomescu**, redactorul revistei „**VIP**", a petrecut o bună bucată de vreme pe holurile Ministerului Transporturilor pentru a-și rezerva un loc în trenul cu care a ajuns la Arad. ◆ Băieții de la **BUG Mafia**, și-au prezentat în timpul recitalului o strofă din următoarea piesă pe care o vor lansa pe piață. Versurile acestei piese cuprind o surpriză mai mult sau mai puțin plăcută pentru arădeni. ◆ În după-amiaza zilei de vineri, când toți organizatorii erau în febra pregătirilor, primarul **Gheorghe Feieș** juca fotbal pe terenul Liceului Teoretic Sebiș, într-un meci de adio organizat între elevi și profesori. ◆ În timpul unui prânz, luat împreună cu reporterii ziarului nostru, doamna muzicii ușoare, **Angela Similea**, a dezvăluit faptul că și-a obligat fiul să ia lecții de muzică. Tot ea a mai recunoscut că îl pune pe nepotul ei să asculte Mozart, acesta, la patru ani, putând deja să distingă particularitățile sonore ale fiecărui instrument în parte. ◆ În mijlocul recitalului, unul din băieții de la **3rei sud est**, sugrumat de emoție, a mulțumit emisiunii „Magazin Expres" în loc de... „Expres Muzical". ◆ Duminică, înainte de concert, aflându-se la Hanul Dezna, cei de la **K1** și **Ro-Mania** și-au fredonat propriile piese, împreună cu... înregistrările lor pe casetă. * La doar câteva minute după ieșirea de pe scenă, **Caddy, Tataee și Uzi** de la **BUG Mafia** se aflau în mașină, părăsind Sebișul în trombă. * O tânără sebișeancă a cerut de la Angela Similea nu mai puțin de... opt autografe, toate pentru ea. ◆ Locomotivele miniaturale, oferite, simbolic, ca premii, tuturor interpreților prezenți pe scena festivalului, nu sunt doar simple machete. Folosind patru baterii de 1,5 V, acestea merg, luminează și... chiar scot fum. ◆ **Gabriel Cotabiță** s-a arătat într-atât de încântat de plachiele de crap servite la Hanul Dezna, încât le-a recomandat tuturor colegilor săi de breaslă. Cum era de așteptat, aceștia s-au... conformat. ◆Cei de la **3rei sud est** și-au creat un stil propriu, apărând de fiecare dată pe scenă îmbrăcați la fel. La Sebiș, ei au cântat în bluze albe, pantaloni largi și șepci. Unul dintre ei n-a avut ochelari de soare, urcând pe scenă cu o pereche împrumutată de la directorul massmedia al festivalului, **Sorin Ghilea**. Până la urmă, acesta rămânând foarte încântat de ei, a dorit să-i cumpere, fiind refuzat, însă, de proprietar. ◆ Încântați de succesul pe care l-a avut festivalul, organizatorii se gândesc serios, pentru anul viitor, să contacteze un important nume al show-bizului occidental. Deși am auzit vehiculându-se nume precum **Ricky Martin** și **Scorpions**, nimic nu este sigur. Încă! ◆ Deși în mare majoritate au fost externați, bolnavii din Spitalul de la Sebiș au urmărit festivalul pe geam. Directorul spitalului, **dr. Ioan Oancea**, a fost prezent în piață în fiecare seară, îmbrăcat într-un halat alb și cu un stetoscop după gât. Așa da, exces de zel! * Poliția a fost alături de cei din piață. Doi colonei cu greutate, domnii **Ioan Ulică** și **Teodor Lupșa**, au fost prezenți la Sebiș, coordonând acțiunile subalternilor. ◆ **Alin și Tavi** de la **Talisman** au răspândit zvonul că în curând fanii lor vor sesiza o schimbare. Tavi a trecut deja la fapte. Are un nou „look". Deși este tuns scurt, el poartă pe spate o codiță împletită. ◆ Larisa, proaspăta soție a lui Alin Oprea a lipsit de la Sebiș. Fiind însărcinată, aceasta nu a putut să-l însoțească pe (mai nou) blondul Talisman. * Ca la orice manifestare „pur-sânge" românească, cele mai căutate produse au fost... micii și berea. ◆ O nouă față pentru festival a luat-o și stația de alimentare PETROM, aspectul acesteia căpătând valențe occidentale. ◆ Marele absent al festivalului a fost... timpul urât. Cele trei zile de „nebunie" au fost caniculare, iar nopțile, pe cer, a strălucit luna plină. Asta a fost...

SORIN GHILEA
ȘTEFAN TUDOSE
COSMIN TRIF
Foto:
ONORIU FELEA

Publicul din piața Tineretului Sebiș a fost tot timpul... K1

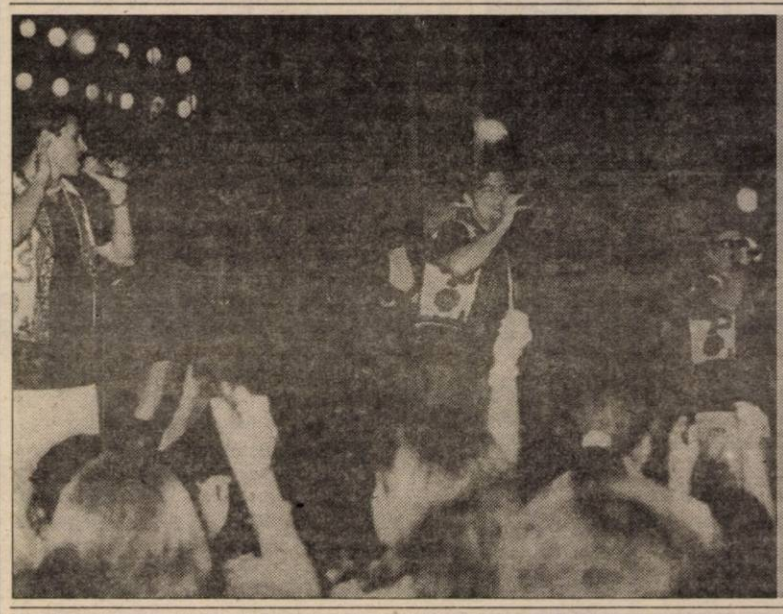

● În materie de aplauze și succes, trupa ethno-dance RO-MANIA, a obținut recordul ●

Pe scena din Sebiș, micuții de la VALAHIA au debutat cu dreptul...

Urlete și dezmăț! Pe scenă cântă... MAFIA. „Nici un senator n-a coborât vreodată-n cartier" sau „În cartier soarele răsare doar dacă îl plătești". Premiul Expres Muzical a intrat în posesia celor trei: CADDY, TATAEE și UZI.

Povestea festivalului s-a sfârșit! De-acum vorbesc doar imaginile și amintirile

În oglindă, eu însămi!

De câte ori ați întors capul chiar dumneavoastră, doamnelor, după o siluetă care se desprinde din anonima mulțime? Cu invidie sau admirație, uneori cu reproș, nu contează. Interesul e cel care v-a îndemnat să priviți lung înapoi. V-ați întrebat apoi cu surprindere „ce" dădea acelei imagini originalitatea.

O coafură foarte naturală, o culoare de păr - în sfârșit - bine nimerită și certă ca nuanță (nu un amestec din ce mai găsește coafeza prin tuburi) poate fi un punct de atracție.

O haină bine croită, având o dominantă clară (lungimea, lărgimea sau culoarea), va fi privită cu interes.

Există, desigur, niște repere de bun-simț ale croitoriei (și nu doar ale modei!). În primul rând, proporția pe lungime trebuie speculată. Dacă aveți talia scurtă și bustul generos, nu veți purta rochiile tăiate în talie, cordoane late și fuste sau pantaloni cu talie înaltă. Brațele scurte vor fi dezavantajate de mansete înalte și mâneci bufante. Șoldurile rubensiene nu se „acoperă" cu fuste crețe sau plisate, ci cu sacouri, pulovăre și cămăși lungi, și în aceste cazuri colanții sau fustele strâmte nu sunt prohibite. Pantalonii evazați nu au ce căuta decât pe picioare lungi și coapse subțiri. O geantă foarte mare, încărcată ca un sac, va face să pară neputincioasă o minioană, la fel precum și ridicolele „necessaires" luate drept poșete de stradă. Nu se abordează la un mantou lung de blană sau chiar de stofă voiniceștile cizme de cauciuc. Și tot așa, din păcate, vedem nenumărate exemple negative care nu au drept scuză nici sărăcia, nici reforma, nici pe Radu Vasile, ci doar lipsa de decență. Greșelile de vestimentație sunt ca și acelea de aritmetică: pot fi trecute indulgent cu vederea, dar să nu vă închipuiți că nu sunt remarcate.

În general, o alură se desprinde și capătă identitate nu fiind opusul celorlalți, ci printre ei, mizând pe elementele de individualizare. Sigur, nu e ușor să fii obiectiv și să-ți descoperi cu exigență calitățile personale și să le mai și pui în valoare. Dar, odată descoperite, ce puternic și sigur te simți când te arăți lumii în „eul" tău simplu și magnific.

Acesta este un apel la autocenzură.

Argumente pentru o vacanță la mare

Dovezi privind virtuțile apei mării datează de mii de ani: Euripide era convins că „marea vindecă maladiile oamenilor", iar Hippocrate, „părintele" medicinei, cu 350 de ani înainte de Hristos, recomanda cure interne și externe cu apă marină. Oricum, dacă opțiunea dv. pentru vacanță are în vedere marea, nu facem altceva decât să vă oferim câteva argumente de necontestat.

● Apa de mare este un veritabil rezervor de elemente vitale, cu proprietăți fizice și chimice deosebit de interesante. Apa mării este bogată în materii vii. Fitoplanctonul și zooplanctonul prezente în mare cantitate au particularitatea de a sintetiza substanțe antibiotice și antivirale.

● Într-un litru de apă marină se găsesc săruri minerale, între 30 și 35 g, dintre care 19 g clor, 10,5 g sodiu, 1,35 g magneziu și un veritabil cocktail de oligo-elemente vitale.

● Încă de la începutul secolului, cercetările biologului René Quinton au evidențiat surprinzătoarea similitudine între plasma umană și apa mării. Alte studii, în special cele ale dr. Louis Bagot, aveau să demonstreze eficacitatea apei de mare și în general a mediului marin asupra durerilor articulare și a maladiilor reumatismale.

● Cât despre substanțele prezente în mare, ele ascund veritabile secrete ale laboratorului vieții. Algele au, de exemplu, puterea de a concentra înlăuntrul lor oligo-elementele prezente în ocean până la de 50.000 de ori mai intens decât orice alt mediu. Aceasta face din alge agenți terapeutici de primă mărime. Folosite în aplicații, acțiunea lor este spectaculoasă în cazul sechelelor post-traumatice, în reumatism și în osteoporoză.

● Salinitatea crescută a apei mării favorizează practicarea gimnasticii acvatice, cu mișcări de mai mare amplitudine și cu efecte „miraculoase" asupra organismului.

Alimentația vegetariană

Avantaje

❒ Vegetarienii au sistemul osos mai sănătos și sunt activi și la bătrânețe;

❒ aproape că nu există vegetarian care să sufere de hipertensiune;

❒ medicii specialiști au descoperit că vegetarienii se îmbolnăvesc mai rar de cancer la sân sau la intestinul gros;

❒ datorită lipsei de carne nu apar nici boii reumatice;

❒ alimentația lipsită de grăsimi animaliere înlătură mult pericolul obezității: numai 3% din vegetarieni sunt supraponderali;

❒ cu toate că 70% dintre vegetarieni consumă lapte și alte produse bogate în grăsimi conținute în lapte, numai puțini dintre ei au colesterolul ridicat; ei sunt mult mai feriți de infarct și comoție cerebrală;

❒ rinichii lucrează mai bine, iar colicile biliare nu apar;

❒ fructele și legumele bogate în vitamine și minerale întăresc imunitatea organismului.

Dezavantaje

● Consumând multe legume sunt înghițite și unele substanțe dăunătoare, ca de exemplu, cadmiul;

● lipsa de carne și pește duce la scăderea fierului din organism; aceste probleme apar mai ales atunci când oamenii care se alimentează obișnuit trec la vegetarianism;

● lipsa vitaminei B12, care este conținută aproape numai în produsele animaliere, este periculoasă pentru sistemul nervos și determină apariția anemiei pernicioase (Biermer);

● vegetarienii care nu consumă produse lactate pot avea probleme legate de lipsa de calciu;

● în cazul consumului de alimente vegetale crude fără anexarea unor furnizori de albumină (nuci, alune, cereale) va scădea puterea de muncă;

● femeile însărcinate și care alăptează trebuie să renunțe la alimentația vegetariană, iar pentru copiii mici acest gen de hrană este chiar periculos;

● numai printr-o alimentație vegetariană corectă se poate evita subnutriția.

DELICII CULINARE

Mușchiuleț de porc caramelizat

Ingrediente: 1,2 kg mușchiuleț de porc, 2 cepe, 4 căței de usturoi, jumătate de conservă de compot de ananas, 80 g unt, 3 linguri de sirop de zahăr, sare, piper.

Mod de preparare: Sărați și piperați mușchiuletul. Prăjiți-l puțin în ulei cald. Tăiați fin ceapa și usturoiul și adăugați-le în vas. Sărați, piperați și dunstuiți 20 de minute carnea cu ceapa și usturoiul. Prăjiți ușor rondelele de ananas în unt și țineți-le apoi la cald. Adăugați la 1 dl de suc de ananas de compot siropul caramelizat din zahăr și turnați peste carne. Lăsați carnea să se caramelizeze timp de 5 minute. Așezați pe un platou rondelele de ananas, puneți deasupra bucățile de carne. Se servește cu garnitură de orez fiert în apă cu sare, condimentat cu pătrunjel. Se servește cu vin alb, la temperatura de 12 grade.

Găluște cu brânză de vaci, căpșuni și nucă

Ingrediente: (pentru 20 de buc.-) 1/2 kg brânză de vaci, 3 ouă, 4 linguri zahăr, sare, 100 g nucă măcinată, 100 g griș, 2 linguri unt sau margarină, o lămâie, 1/2 kg căpșuni, 4 linguri zahăr pudră, 1 dl. pălincă de cireșe sau căpșuni, o linguriță amidon alimentar, o lingură zahăr praf vanilat.

Mod de preparare: Brânza, ouăle, 2 linguri zahăr, un vârf de cuțit sare, jumătate din cantitatea de nucă măcinată și unt, grișul, coaja rasă de la o lămâie se amestecă bine și se lasă acoperite o oră. Între timp se înfierbântă cantitatea de unt rămasă, în care se prăjesc zahărul și nuca rămase. 20 de căpșuni se pun la o parte, restul se taie în două, se presară cu zahărul pudră și cu zeama de la o lămâie. Din aluat se fac găluște, în mijlocul fiecăreia se așază câte o căpșună și se fierb cca 12-15 minute în apă, la foc moderat. Se fierb căpșunele cu pălinca și amidonul alimentar numai până se îngroașă. Găluștele fierte se lasă să se scurgă, se așază într-o tavă, se toarnă sosul de căpșuni, se presară cu nuca măcinată și prăjită și cu zahărul vanilat.

SFATURI PENTRU FEMEILE CU SÂNII MICI

✻ Poartă bluze bogate, cu multe volane și dantelă, de preferință albe.

✻ Aplică pe bluză broșe mari, în relief, sau pampoane asortate.

✻ Nu ține regimuri bruște de slăbire.

✻ Nu purta decolteuri adânci, Doamne ferește! Nici bluze mulate.

✻ Abordează cu curaj sutienele numărul unu sau doi, dar dintr-un material mai rigid, nu de dantelă moale.

✻ Nu merge cocoșată, ca să n-arăți ca o riglă ambulantă. Dar nici nu scoate bustul prea mult în afară, ostentativ, să vadă toată lumea ceea ce, de fapt, nu există.

✻ Nu adopta trucul cu vată în sutien, mai ales dacă ai vreo presimțire că te dezbracă cineva. Revelația aceasta îl va inhiba total pe partenerul tău de amor.

✻ Nu face plajă fără sutien. Dacă ai sânii mici, această ipostază nu e prea sexy.

✻ Calmează-te cu gândul că, paradoxal, la ora actuală, cele mai „la modă" manechine din lume au sânii foarte mici.

CUM SĂ VĂ FERIȚI DE RIDURI

După cum se spune adesea, este mai ușor să previi decât să tratezi. Iată, așadar, mai jos câteva sfaturi care vă arată cum să vă feriți de riduri atunci când ele nu au apărut încă!

1. Curățați obrazul cu mișcări ce pornesc de la tâmple spre nas. Veți preveni astfel formarea așa-numitei „labe a gâștei", altfel spus, ridurile în formă de evantai ce apar în colțul exterior al ochilor.

2. Spălați fața și gâtul cu lapte proaspăt, nefiert, în care adăugați câteva picături de zeamă de lămâie. Procedați astfel: îmbibați în lapte o bucată de tifon împăturită în patru și tamponați ușor pielea.

3. Faceți un decoct din hasmațuchi (numită popular „planta tinerelor fete") și spălați-vă cu el dimineața și seara. Menține prospețimea tenului.

4. De două ori pe săptămână aplicați o mască de albuș de ouă bătut spumă, în care încorporați și o linguriță de zeamă de lămâie.

5. Consumați cât mai mulți morcovi! Nu uitați, vitamina A revitalizează și tonifică pielea delicată, previne formarea ridurilor și împiedică depunerea de grăsimi în țesuturi.

◆ morcovul tăiat rondele subțiri se aplică direct pe față;

◆ spălați obrazul și gâtul cu suc de morcovi apoi, după ce s-a uscat (circa o jumătate de oră), repetați operațiunea;

◆ morcorul ras, amestecat cu lanolină pură, până se obține consistența unei paste ușoare, se aplică pe față într-un strat subțire.

Calendar pentru îngrijirea tenului

Dimineața. Chiar dacă seara v-ați curățat bine tenul, dimineața trebuie să reluați această activitate, pentru că pe timpul nopții porii elimină mult sebum și reziduuri. Folosiți un tampon îmbibat în lapte sau o loțiune demachiantă. Nu ieșiți din casă fără să vă ungeți fața cu o cremă protectoare. Pielea dvs. trebuie protejată de influența nocivă a mediului înconjurător, răspunzător în cea mai mare parte de îmbătrânirea prematură a pielii. Folosiți creme pentru tipul dvs. de ten.

Seara. Îndepărtați, cu multă grijă, toate resturile de fard. Spălați-vă fața cu un săpun sau un gel special - dacă aveți genul gras, iar dacă tenul dvs. este uscat și sensibil, folosiți un lapte demachiant, după are fața se șterge cu apă tonică de față. Aplicați o cremă de noapte hidratantă și nutritivă (cu enzime și vitamine).

O dată pe săptămână. Dacă ați trecut de 30 de ani, este obligatoriu peelingul săptămânal. Există creme și geluri, dar nu uitați de rețeta bunicii cu tărâțe de grâu: puneți tărâțe într-un castron și umeziți-le cu apă, după care le aplicați pe față și efectuați mișcări circulare timp de câteva minute. Clătiți-vă apoi cu multă apă călduță. Dacă aveți tenul sensibil, amestecați tărâțele cu lapte demachiant. Foarte important: peelingul se face seara, după ce ați îndepărtat fardul de pe față.

Pagină coordonată de DANA LASC

Sportivul săptămânii

„NU MĂ SPERIE CĂ JUCĂM CU O ECHIPĂ BUCUREȘTEANĂ. DIN CONTRĂ, MĂ AMBIȚIONEAZĂ!"

declară fotbalistul Călin Mariș (F.C. UTA)

Motivația pentru care alegerea noastră, privind cel mai bun sportiv arădean al săptămânii, s-a oprit asupra fotbalistului echipei UTA, Călin Mariș, este foarte simplă: atacantul „alb-roșilor" s-a achitat extraordinar de postura sa de „vârf de lance". Denumit „Căli-gol" de suporteri datorită deselor lui realizări, Mariș a onorat acest apelativ prin golurile cu Vega Deva (1), FC Baia Mare (2) și Inter Sibiu (2), perforând de cinci ori porțile adverse în ultimele trei etape. Apetitul său ofensiv a trezit, așa cum era și firesc, interesul impresarilor. Înaintea plecării lui Călin Mariș la Budapesta, unde se află în probe de joc la formația M.T.K., virtuală campioană a Ungariei, jucătorul arădean ne-a acordat cu amabilitate un interviu.

– Ce ne poți spune despre interesul maghiarilor față de tine? Cu ce sentimente mergi în Ungaria?

– Nu este pentru prima dată când plec într-o țară străină, pentru a da probe de joc. Am mai fost și în Țara Galilor. Astfel au hotărât conducerile celor două cluburi, deci...

– Crezi că există șanse să joci la M.T.K.? Vrei să te transferi?

– Șanse există. Depinde, însă, de evoluția mea și de felul în care se vor înțelege grupările. În principiu mi-ar conveni să joc la M.T.K. Ar fi un salt pentru mine, inclusiv din punct de vedere financiar.

– Pe domnul Hegedüs, reprezentantul M.T.K., îl cunoști de multă vreme?

– Da, îl cunosc de doi ani. De atunci îmi urmărește jocul. A luat legătura cu mine și cu conducerea F.C. UTA, intermediind această deplasare.

– Unde ți-ar conveni să joci barajul cu Rocar?

– Nu contează locul de disputare. Poate fi și la București. Contează doar forma noastră fizică, evoluția echipei.

– Cum ai caracteriza acest retur?

– Am jucat destul de bine, chiar foarte bine. Dacă ținem cont de faptul că sezonul trecut ne zbăteam în subsolul clasamentului, iar acum suntem aproape de promovare...

– Putem rezista în Divizia A?

– Mai întâi să câștigăm la baraj, apoi să ne facem planuri.

– Ce părere ai de bucureșteni?

– Nu i-am văzut niciodată pe viu. Știu că au 3-4 jucători ce au activat în Divizia A. Nu înseamnă, totuși, că meciul este tranșat.

– Batem?

– Nu îmi place să dau pronosticuri. Aș spune doar atât: nu mă sperie că jucăm cu o echipă bucureșteană. Din contră, mă ambiționează!

A consemnat
ADRIAN HÂRȚĂU

CUPA ȘI CAMPIONATUL

■ **Tot mai multe echipe de pe la noi își propun, la început de sezon, câștigarea eventului, adică Cupa și campionatul. Steaua, Dinamo, Univ. Craiova nici nu concepeau în toamnă că nu vor câștiga și una și alta. Dacă Steaua va juca finala Cupei cu Rapid, echipă ce se află pentru prima dată în fața eventului, în schimb de obiectivul oltenilor s-a ales praful. Nici tu cupă, nici campionat, nici Ilie Balaci pe banca tehnică. Scrântind-o rău de tot în Bănie, Ilie Balaci a dat o fugă la arabi și a făcut rost totuși de o Cupă. Este vorba de Cupa Emiratelor Arabe Unite, pe care echipa sa, Al Ain, a câștigat-o, învingând în finală pe Al Shabab, cu 1-0, printr-un „gol de aur". Este al 14-lea trofeu câștigat de Balaci, ca antrenor, în Tunisia, Maroc, Arabia Saudită și Emiratele Arabe Unite. Se pare că fotbalul din deșert îi prieste.**

Foarte pe scurt

■ **Dacă fostul jucător arădean Dorel Mutică, care a evoluat la Strungul și UTA, a îmbrăcat tricoul de campion cu Rapid, este pe cale să bea șampanie și din Cupa României, asta dacă Rapidul învinge pe Steaua în finală. Iată că un alt fost jucător la UTA, Dumitru Mitu a ridicat deasupra capului Cupa Croației, după ce echipa sa, Osijek, a învins cu 2-1, după prelungiri, pe Cibalia Zagreb. La acest succes Bebe Mitu a avut o contribuție importantă, el marcând pentru echipa sa golul egalizator, în minutul 90, pentru ca în prelungiri, formația din Osijek să câștige trofeul.**

■ **Încet, încet, marile vedete ale gazonului se retrag. Mai săptămâna trecută s-a retras neamțul Iurgen Klinsman, pentru ca duminică, pe stadionul „Velodrome" din Marsilia să fie organizată o partidă de retragere a lui Jean-Pierre Papin, între echipa națională a Franței și o selecționată mondială, scor 2-2. Meciul, urmărit de 58.000 de spectatori, a constituit o bună pregătire a echipei Franței pentru partida de sâmbătă cu Rusia, din cadrul preliminariilor CE din anul 2000. La noi, Gică Hagi va trebui să mai aștepte. Mai întâi să-i batem pe unguri.**

■ **Tot duminică, la Oslo, în grupa a 2-a a preliminariilor Euro 2000, Norvegia - Georgia 1-0 (1-0). În clasament conduce Norvegia cu 13 puncte (6 jocuri), urmată de Letonia - 8 pc. (5 jocuri), Grecia - 6 pc. (5 jocuri), Slovenia - 6 pc. (4 jocuri), Georgia - 4 pc. (6 jocuri) și Albania - 3 pc. (4 jocuri).**

■ **În campionatul Austriei, cele 10 echipe din prima divizie joacă între ele până amețesc, adică două tururi și două retururi. Când au ajuns la capăt, mai exact, după 36 de etape, campioană a devenit echipa Sturm Graz, care în ultimul meci a învins pe FC Tyrol Innsbruck cu 3-0, acumulând 73 de puncte, fiind urmată de Rapid Viena, cu 70 puncte și Grazer AK, cu 65 puncte. A retrogradat Steyer care în 36 de meciuri a acumulat doar 12 puncte.**

■ **Lumea atletismului s-a pus în mișcare pentru a fi în cea mai bună formă în perioada 20-29 august, la CM de la Sevilla. Arădeanul Gheorghe Guset (C.S.M. Conar) a aruncat greutatea la 19,45 m, într-un concurs Grand Prix de la București, în timp ce și pe alte stadioane atletele din România s-au impus. Astfel, în Olanda, la Hengelo, Ionela Târlea a câștigat 100 m în 11,57, în timp ce la 400 m garduri ordinea sosirii a fost: 1. Kim Batten (SUA) - 54,87, 2. Ionela Târlea - 55,22. Tot locul 2 l-a ocupat și Elena Buhăianu la 800 m, cu timpul de 2:01,05. În Insula Creta, Nicoleta Grosu a câștigat proba de aruncarea discului cu 68,23 m, de semnalat însă și rezultatul grecoaicei Thanou, 10,77 la 100 m. La reuniunea atletică din orașul american Eugene (Oregon), sprinterul Maurice Green (SUA) a alergat „suta" în 9,85, ceea ce ar egala recordul mondial al probei dacă vântul nu bătea, din spate, cu mai mult de 2m/secundă, cât prevede regulamentul. Așa că, rămâne pe altă dată.**

ALEX. CHEBELEU

ARBITRII LOCALI VOR OFICIA LA MECIUL DERBY F.C. ARAD TELECOM-„U" WEST PETROM

Astăzi, cu începere de la ora 15,00, în Micălaca, pe stadionul „Telecom" va avea loc unul din derby-urile locale ale Aradului, din Divizia C, față în față aflându-se acum F.C. Arad Telecom și „U" West Petrom. Ambele echipe sunt oarecum liniștite, nemaiavând vreun obiectiv. Dacă „telefoniștii" par ceva mai relaxați, de cealaltă parte, cei de la West Petrom nu sunt tocmai în apele lor. Ei vin după o înfrângere, pe teren propriu, cu virtual retrogradata Obilici S. Sârbesc și după demisia antrenorului principal Ioan Bogdan. Mai mult decât atât, fundașul Vasile Arman este suspendat după cartonașul roșu primit în partida de sâmbăta trecută.

Deși din declarațiile celor doi președinți nu reiese faptul că se va juca „pe viață și pe moarte", suntem convinși că meciul va fi cu „scântei", mai ales că, în ultimele două ediții de campionat, gazdele de astăzi au obținut doar un punct din 12 posibile. Iată, în continuare, ce gândesc conducătorii celor două cluburi.

GHEORGHE MARINCA (președinte - F.C. Arad Telecom): „Partida de mâine (n.n. - astăzi) va fi una normală, adică între două fără nici un fel de obiectiv. Tratăm, oricum, meciul cu maximă seriozitate, dar sper să nu devină unul al orgoliilor, cu toate că cei de la West Petrom în așa ceva vor să-l transforme. Nu sunt sigur, însă așa am auzit. Oricum, eu sper să câștigăm, în ciuda faptului că suntem obișnuiți să pierdem derby-urile cu West Petrom. Nu vom fi deranjați dacă nu învingem, iar în cazul în care ei vin cu orgolii rănite nu vom riposta, ci vom juca frumos și sportiv. Nu avem de împărțit cu ei nimic, mai ales că în tur am mers la înțelegere, să nu ne lovim".

FLAVIUS MĂDUȚA (președinte - „U" West Petrom): „Vrem să jucăm un fotbal curat, care să placă spectatorilor. Dorim să ne ridicăm la nivelul acestui derby. Pentru noi va fi mai greu să facem față, având în vedere că venim după o înfrângere pe teren propriu. Nu vreau să dau declarații pompoase, că noi suntem mai buni, însă dacă obținem un rezultat pozitiv, cu atât mai bine. Echipa va fi condusă de pe margine de cuplul Țamboi-Șold, pentru că directorul tehnic, Ioan Andone este foarte puțin probabil să ajungă în Arad. Nu am nimic personal cu cei de la Telecom, lupta se va da numai și numai pe gazon, între cei 22 de combatanți".

Meciul va fi arbitrat, după o foarte lungă perioadă de timp, din nou, de o brigadă arădeană. La centru va fi tânărul Adrian Apătean, el fiind ajutat de asistenții Victor Ciurescu și Marius Axente.

LEO SFÂRA

Motociclism

Duminică, 30 mai, în localitatea Șag din județul Timiș, s-a desfășurat etapa I a Campionatului Bănățean de motocros. La această întrecere au participat și reprezentanți ai orașului nostru. Cristian Jivan și Gheorghe Rus, ambii legitimați la clubul Centaur Arad, s-au clasat pe locurile 4, respectiv 5 la clasa 125 cm3. La sfârșitul săptămânii, la Caransebeș va avea loc prima etapă a „naționalelor" de motociclism viteză, concurs la care vor fi prezenți, din partea grupării Centaur Arad, sportivii Cristian Jivan și Claudiu Pop.

A. H.

Managerul sportiv de la BC ICIM Arad și-a dat demisia

La începutul acestei săptămâni, dl. Stelian Văduva, managerul sportiv al echipei BC ICIM Arad, campioana țării la baschet feminin, și-a prezentat demisia conducerii clubului. Președintele BC ICIM Arad, dl. ing. Ioan Faur, i-a acceptat-o, astfel că până la începerea unei noi ediții de campionat va trebui găsit un înlocuitor pentru această importantă funcție în cadrul unei echipe. Tot domnul președinte Ioan Faur ne spunea că reunirea lotului, în vederea pregătirii noului sezon, se va face la jumătatea lunii iulie. În ce privește înscrierea echipei în cupele europene, conducătorul formației noastre campioane, ne-a spus că nu este încă un fapt cert, totul depinzând de posibilitatea întăririi echipei prin venirea a două jucătoare din Belarus sau revenirea lui Carmen Nastor, după terminarea studiilor la Cluj-Napoca. Este posibilă, însă, plecarea în străinătate a Laurei Nițulescu, a cărei contribuție la câștigarea titlului a fost apreciată de președintele Ioan Faur. În ce privește obiectivul pentru sezonul viitor, conducătorul grupării arădene mizează pe un nou titlu cu condiția păstrării structurii echipei. Desigur, campioanele sunt încă în vacanță, dar să nu uităm să turneul de calificare pentru CE de tineret va avea loc în această vară la Arad.

ALEX. CHEBELEU

„Onoare" - Dacia n-a recoltat nimic la Apateu

REZULTATELE ETAPEI

Recolta Apateu-Dacia Beliu 4-0; Stăruința Dorobanți-Flacăra Țipari 3-1; Comera Arad-Șiriana Șiria 8-0; Înfrățirea Iratoșu-Unirea Șeitin 4-4; Viitorul Șepreuș-Șoimii Șimand 6-2; Viitorul ICRTI Arad-Podgoria Ghioroc 0-3; Voința Macea-Agronomia Șagu 3-0; Minerul Moneasa-Unirea Sântana 3-0; Eagles Fântânele-Olimpia Bârzava 0-3 (f. j.)

CLASAMENT

1. Moneasa	32	22	3	7	100-44	69 (+21)
2. Comera	32	20	6	6	86-49	66 (+18)
3. Ghioroc	32	21	2	9	90-50	65 (+17)
4. Beliu	32	20	3	9	80-47	63 (+15)
5. Dorobanți	31	17	2	12	72-56	53 (+5)
6. Șeitin	32	16	3	13	70-60	51 (0)
7. Sântana	32	16	3	13	78-71	51 (+3)
8. Macea	32	14	5	13	79-50	47 (-1)
9. Șepreuș	33	15	1	16	68-86	46 (-2)
10. Bârzava	32	14	3	15	80-80	45 (+1)
11. Iratoșu	33	13	5	15	78-75	44 (-4)
12. Șimand	32	13	3	16	70-85	42 (-2)
13. Șiria	32	13	2	17	71-80	41 (-6)
14. Apateu	31	12	5	14	59-73	41 (-3)
15. ICRTI	32	11	5	16	51-70	38 (-9)
16. Șagu	32	11	2	19	53-81	35 (-9)
17. Țipari	32	9	3	20	49-82	30 (-14)
18. Fântânele	32	2	0	30	12-109	6 (-41)

FOTBAL - CAMPIONATUL JUDEȚEAN

◆◆◆

Promoție - Seria A: Scor de polo, la Munar

REZULTATELE ETAPEI

Victoria Felnac-Podgoria Covăsânț 6-1; Fortuna Cruceni-Comera II Arad 1-2; Voința Munar-Arkit Arad 12-4; „Helmuth Duckadam" Semlac-Înainte Sânmartin 5-1; Șoimii Covăsânț-Gloria Secusigiu 0-3 (f. j.); Dinamo Zărand - a stat

CLASAMENT

1. Felnac	18	17	0	1	108-15	51
2. „H. D." Semlac	19	13	1	5	74-44	40
3. Zărand	18	13	2	3	61-26	38
4. P. Covăsânț	18	10	1	7	46-40	31
5. Sânmartin	17	10	0	7	72-40	30
6. Munar	18	9	0	9	58-52	27
7. Secusigiu	18	7	1	10	52-59	22
8. Comera II	19	7	1	11	30-74	22
9. Arkit	18	6	1	11	50-67	19
10. Cruceni	17	3	1	13	28-96	10
11. S. Covăsânț	18	0	0	18	12-84	0

◆◆◆

Promoție - Seria B: Armonia a realizat scorul etapei

ARMONIA INEU-EXPLORMIN HĂLMAGIU 9-2 (4-0)

Au marcat: Bortoș min. 25, Șurtea min. 30, min. 33 și min. 50, Perva min. 43, Tripa min. 58, Nica min. 60 și min. 76, Laza min. 63, respectiv Pag min. 56 și D-Dărău min. 83.

Formații. Armonia: Dulhasz-Fărcuța, Horvat, Jurcă, Perva, Sorici, Tulcan, Bortoș, Nica, Șimăndan, Șurtea. **Au mai jucat:** Zapa-Laza, Zapotă și Tripa. **Explormin:** Moț-David, Rus, Groza, M. Dărău, Sima, Iagăr, Sida, Pag, Galea, Bora. **Au mai jucat:** Tămaș, D. Dărău și Tat.

A arbitrat foarte bine: Romulus Tănăsescu-centru; Augustin Păcurar și Călin Păcurar - asistenți. **Observator AJF:** Dorin Vătran.

▼ Prin acest categoric succes, Armonia Ineu a obținut promovarea în eșalonul superior. ▼ De remarcat tinerețea lotului, cel mai vârstnic jucător fiind Perva (25 ani), care, datorită unui act de indisciplină (injurii la adresa arbitrului) a fost eliminat de pe teren, în min. 75. ▼ La doar 16 ani, Laza a înscris o dată și a trimis de trei ori mingea în bară, fiind un tânăr care promite. ▼ Superb gestul conducerii Armoniei (președinte Sergiu Havași), care i-a invitat la banchetul promovării și pe jucătorii oaspeți. ▼ Goigeterul echipei din Ineu este Șurtea, care are la activ 33 de goluri. ▼ Baza sportivă a Armoniei este bine pusă la punct, iar terenul de joc este unul de Divizia D. ▼ Toată echipa este conștientă că odată cu promovarea vor crește greutățile și cerințele, dar antrenorul Ioan Leucuța a reușit să formeze o adevărată familie. ▼ Felicităm întreaga conducere a A. S. Armonia Ineu pentru această performanță.

◆◆◆

REZULTATELE ETAPEI

Andezitul Vârfurile-Cetatea Dezna 3-0 (f. j.); Șoimii Archiș-Tractorul Satu Nou 3-0 (f. j.); Hidișana Drauț-Victoria Lunca Teuzului 3-0 (f. j.); Dinamo Sebiș-Codrul Hășmaș 4-1; Armonia Ineu-Explormin Hălmagiu 9-2; Progresul Dieci-Crișul Alb Șicula 2-3; Minesis Gurahonț-Olimpia Bocsig 1-1; Crișul Buteni a stat.

CLASAMENT

1. Armonia Ineu	27	20	6	1	72-28	66
2. Vârfurile	26	16	3	7	68-37	51
3. Buteni	26	15	2	9	58-37	47
4. D. Sebiș	26	13	5	8	60-55	44
5. Hășmaș	26	13	3	10	71-51	42
6. Șicula	26	12	5	9	65-51	41
7. Lunca Teuz	26	12	4	10	63-49	40
8. Bocsig	25	10	6	9	62-40	36
9. Gurahonț	25	10	6	9	54-47	36
10. Hălmagiu	26	10	4	12	41-59	34
11. Dezna	26	8	8	10	57-62	32
12. Satu Nou	25	7	3	15	38-71	24
13. Dieci	25	7	3	15	38-77	24
14. Archiș	26	6	6	14	33-54	24
15. Drauț	26	2	0	24	19-93	6

CARLOS WESTENDORP

ORICE ÎNCERCARE DE REDEFINIRE A FRONTIERELOR PE CRITERII ETNICE AR FI DEZASTRUOASĂ

Înaltul Reprezentant al comunității internaționale pentru Bosnia, Carlos Westendorp a apreciat că acordarea independenței provinciei Kosovo ar însemna deschiderea „cutiei Pandorei" și că singura soluție la conflict este instituirea unui protectorat. Aflat într-o vizită la New York, unde a avut mai multe reuniuni de informare asupra situației din Bosnia-Hertegovina, Carlos Westendorp a remarcat că „soluția corectă la problema Kosovo nu poate fi independența" deoarece ar constitui un precedent pentru alte revendicări frontaliere de același tip.

Singurul mod de a rezolva situația este „de a nu pune în joc frontierele" și de a găsi o soluție bazată pe autonomie, a spus diplomatul spaniol, care a informat Consiliul de Securitate al ONU despre modul în care sunt aplicate acordurile de pace privind Bosnia. Totuși, Westendorp, care a avut o întâlnire cu ambasadorii țărilor Uniunii Europene (UE) și ONU și cu reprezentanții Grupului de Contact, a fost de părere că ar putea fi prea târziu pentru o autonomie în Kosovo, ca urmare a luptelor recente și pentru că „nu există suficientă democrație în regiune" pentru a asigura protecție populației.

„Singura soluție imediată este o administrație internațională" pentru o anumită perioadă de timp, potrivit Înaltului Reprezentant, care a recunoscut că acest lucru ar însemna „o pierdere temporară a suveranității" pentru Serbia, dar cu garanția că în final va exista o autoguvernare în cadrul unei autonomii și nu a unei entități independente. Westendorp, care și-a formulat opiniile bazându-se pe experiența sa în Balcani, a atras atenția că Înaltul Reprezentant pentru Bosnia - Hertegovina „nu este un protector în sensul tehnic" al cuvântului, deoarece el nu deține control asupra puterii legislative, executive sau judecătorești, prerogative care, după părerea lui, ar trebui avute în vedere pentru un eventual reprezentant al comunității internaționale în Kosovo.

EFE

„Înaltul Reprezentant civil pentru Bosnia are o autoritate mai mult morală, el nu controlează armata, poliția sau judecătorii și nu administrează țara" a comentat el. Diplomatul spaniol a explicat că o deosebire între Bosnia și Kosovo este că soluția propusă prin Acordurile de la Dayton, semnate în 1995, era un proiect pe termen lung, în timp ce pentru provincia sârbă Kosovo este nevoie de „o strategie pe termen scurt".

El a precizat că actuala comunitate internațională este obligată să negocieze cu președintele Slobodan Miloșevici și să găsească o soluție pe termen scurt, ce ar trebui să includă un acord din partea acestuia în vederea deschiderii unui proces de democratizare a țării, care să ducă la o reformă a sistemului judiciar, a poliției și a mass-media. „Aceste lucruri trebuie să figureze într-un acord", la care se poate ajunge și care trebuie să fie o condiție pentru suspendarea sancțiunilor de către comunitatea internațională și pentru ca aceasta să înceapă să acorde sprijin financiar destinat reconstrucției țării.

Potrivit afirmației lui Carol Westendorp, actualul conflict între Alianța Atlantică și Iugoslavia în problema Kosovo a avut „un puternic impact" asupra aplicării Acordurilor de la Dayton și că atâta timp cât nu se va soluționa această criză, „nu se întrevăd prea multe perspective pentru o ameliorare a situației din Bosnia." Economia s-a deteriorat considerabil după ruperea relațiilor cu RFI (Serbia și Muntenegru), care reprezenta 75 la sută din comerțul Republicii Srpska (entitate sârbă din Bosnia). De asemenea, s-a agravat problema persoanelor dislocate din Bosnia-Hertegovina, având în vedere că acestora (80.000) li s-au adăugat cei 40.000 de refugiați proveniți din Iugoslavia.

Carlos Westendorp, care și-a confirmat intenția de a se retrage, la sfârșitul lunii iunie, din funcția în care a fost desemnat în urmă cu doi ani a remarcat că, contrar opiniilor exprimate de alții, situația din Balcani are soluții, dar care necesită timp. Pentru o pace stabilă, a spus el, trebuie îndeplinite trei obiective: o democratizare totală, stabilitatea frontierelor - deoarece orice încercare de redefinire a lor pe criterii etnice „ar fi dezastruoasă" - și o revigorare economică, care să ducă la o economie de piață capabilă să se autosusțină.

Diplomatul spaniol, care speră să fie desemnat candidat pentru viitoarele alegeri pentru Parlamentul European, a declarat că la început a fost foarte optimist în privința posibilității ca fostul lider al sârbilor bosniaci, Radovan Karadjici, să compară în fața Tribunalului de la Haga. Cu câteva săptămâni înainte de încheierea misiunii sale el s-a arătat însă pesimist, subliniind că viața în Bosnia-Hertegovina nu va reveni la normalitate, cât timp Radovan Karadjici și Ratko Mladici, fostul lider militar al sârbilor din Bosnia, nu vor fi judecați.

Întrebat dacă atacurile aeriene ale NATO asupra Iugoslaviei vor rezolva problema Kosovo și dacă Tribunalul Internațional ar trebui să îl judece pe președintele Miloșevici, el a atras atenția că „trebuie să se vorbească cu grijă" despre aceste subiecte, având în vedere că misiunea sa se limitează la Bosnia-Hertegovina. El a eliminat însă existența „unei soluții stabile și de durată, cât timp Miloșevici se află la putere", apreciind că „singura cale este o democratizare totală în Iugoslavia". Cu Miloșevici la președinție se pot găsi rezolvări temporare, se pot opri războiul și suferințele, dar nu va exista o soluționare definitivă, a conchis diplomatul spaniol.

BANCA INTERNAȚIONALĂ A RELIGIILOR

A DESCHIS O NOUĂ SUCURSALĂ JUDEȚEANĂ LA VASLUI

În ziua de 28 Mai 1999, Banca Internațională a Religiilor a inaugurat cea de-a 39 Sucursală Județeană la Vaslui.

Acest eveniment se circumscrie strategiei B.I.R. ce are în vedere extinderea rețelei proprii de unități în județele în care banca nu este prezentă, urmând ca în scurt timp banca să-și completeze rețeaua cu ultimele două capitale de județ: Drobeta-Turnu Severin și Suceava, încheindu-se astfel procesul de dezvoltare teritorială a băncii.

Prezent la deschidere, președintele Băncii Internaționale a Religiilor, dr. Ion Popescu a declarat că „este foarte greu să-l determini pe român să intre în relații cu o bancă și aceasta pentru că românii au avut câteva experiențe triste cu anumiți oameni care le-au înșelat speranțele. Cu toate acestea, în România sunt suficienți specialiști în domeniul bancar corecți și cinstiți care vor reda românilor încrederea în bănci."

Pornind la drum la 1 Martie 1994 cu o singură unitate, în București și un capital social de 4 miliarde lei, capital autohton și străin (provenind de la un grup de oameni de afaceri din Israel și, de asemenea, de la Casa Regală a Arabiei Saudite), Banca Internațională a Religiilor are în prezent un capital subscris și integral vărsat de 200 miliarde lei, un patrimoniu de 2500 miliarde lei și fonduri proprii de 140 miliarde lei.

Denumirea de Bancă Internațională a Religiilor reflectă cooptarea unor acționari veniți, practic, de pe toate continentele, din SUA, Canada, Franța, Italia, Germania, Luxemburg, Camerun, din lumea ludaică și din cea Arabă.

(659130)

PRIMĂRIA MUNICIPIULUI ARAD

ANUNȚ

În temeiul H.C.L.M. Arad nr. 102/25.05.1991, în perioada 15 iunie-15 iulie 1999, se fac înscrieri în vederea contractării apartamentelor situate în blocurile 84B și 84C din Faleza Sud, conform prevederilor O.G. nr.19/1994.

Persoanele înscrise în anii anteriori, care doresc în continuare să beneficieze de prevederile ordonanței trebuie să se reînscrie pe liste.

Înscrierile precum și relații suplimentare (categorii de persoane îndreptățite) se efectuează la Serviciul Relații cu Publicul (camera nr. 5), telefon 284744 din cadrul Primăriei Municipiului Arad.

Primar,
Av. **VALENTIN PAUL NEAMȚ**

O PRIVIRE SPRE SECOLUL XXI

Cu siguranță vom realiza un succes dacă nu vom uita niciodată acea formulă magică care a dus în trecut NATO la realizări: „Unul pentru toți și toți pentru unu.".

Este foarte probabil că cineva care în urmă cu aproape zece ani s-ar fi încumetat să prevadă că peste un deceniu va înceta să mai existe lumea bipolară, comunismul va dispărea din Europa, că Alianța, creată pentru a se opune pericolului, nu numai că va rezista, dar se va dezvolta, că trupe rusești vor participa la operațiuni conduse de NATO și că Polonia va deveni membru cu drepturi depline ai Alianței, ar fi fost considerat dezechilibrat psihic și ar fi ajuns acolo unde trebuie. Totuși, cel mai incredibil este faptul că la aproape zece ani după căderea Zidului Berlinului toate aceste previziuni s-au adeverit.

O asemenea punere a problemei ilustrează excelent incredibilul val care a inundat pur și simplu Europa. Și NATO a trebuit să treacă printr-o transformare serioasă pentru a face față strategiei euro-atlantice noi și în continuă schimbare. Are în continuare numeroase probleme de soluționat, trebuie să se străduiască în permanență, pentru a folosi ocazia și a minimaliza riscul pe care-l poate aduce cu sine noul secol.

NATO se află într-o perioadă de schimbări necontenite, de încercări de a se adapta la transformările radicale, care au loc în sistemul euro-atlantic de securitate, și de pregătiri pentru a face față viitorului. În încercarea de a defini locul în care se află NATO în prezent și încotro merge trebuie să avem în vedere amenințările contemporane pentru securitate și să prevedem ce ar putea interveni în viitor, ca, de exemplu, situația nesigură din Rusia. Una din principalele sarcini ale NATO este colaborarea cu Rusia și nu de a acționa împotriva ei. Totuși, privind cu luciditate, se poate vedea că această imensă țară este și va fi un anumit timp un stat instabil, nici rușii înșiși neputând să prevadă cât va dura transformarea la ei. Aceasta nu înseamnă că Alianța va înceta să se mai intereseze de acest stat. Însă, chiar și în condițiile unei colaborări foarte strânse cu Rusia, nu putem renunța la valorile și idealurile noastre. Rușii trebuie să înțeleagă că nu trăim într-o lume multipolară, ci într-una a schimbărilor în care singura superputere rămân Statele Unite ale Americii... Mai există câteva puteri regionale, iar unele dețin arma nucleară.

Într-o lume astfel construită nu există loc pentru o concepție de securitate care s-ar baza în principal pe principiul potrivit căruia o anumită zonă teritorială s-ar afla sub un control total. Trebuie să le spunem rușilor că securitatea trebuie să se sprijine pe colaborare, iar extinderea NATO nu este îndreptată împotriva niciunui popor. Dimpotrivă, acest proces este o dovadă că divizarea Europei ține de istorie, iar statele suverane au dreptul să se unească cu instituții de securitate pe care le vor, în conformitate cu Actul Final de la Helsinki din 1975 pe care l-a semnat și Rusia. Moscova trebuie să înțeleagă faptul că Alianța va continua „politica ușilor deschise". Aceasta înseamnă că, mai devreme sau mai târziu, va avea mai mult de 19 membri. Însă, în pofida marelui progres înregistrat în direcția consolidării colaborării, este departe încă de o stabilizare deplină. Alianța trebuie să-și continue eforturile pentru a realiza un control deplin, transparent și real al înarmărilor, ca și pentru a-și asigura mijloace pentru autoapărare, inclusiv legăturile transatlantice care nu pot fi înlocuite prin nimic altceva.

Al doilea pericol serios pentru Alianță rezidă în problemele nesoluționate, ale cerințelor nesatisfăcute, tensiunilor etnice în Europa și în lipsa de stabilitate printre popoarele situate la periferii, din Maroc până în Oceanul Indian. Bosnia și Kosovo constituie exemplul cel mai evident în timpurile noastre. Acest pericol continuu mobilizează Alianța pentru a căuta mijloacele care să asigure stabilizarea, să întărească securitatea și în afara frontierelor membrilor săi.

Al treilea pericol serios îl reprezintă diseminarea în continuare a armelor de distrugere în masă și a mijloacelor pentru producția lor. Și nu este deloc vorba de un pericol teoretic. Alianța știe că peste 25 de țări au, sau vor dispune de arma nucleară, biologică sau chimică, ca și de mijloace necesare producerii acestora. Probabil că și mai multe state sunt în stare să producă astfel de arme. NATO trebuie, în perspectivă militară, să depună o activitate serioasă în scopul preîntâmpinării înmulțirii respectivelor arme... acordând cea mai mare atenție dialogului dintre state și colaborării. Astfel va putea împiedica orice acțiuni ostile.

Cel de-al patrulea pericol este legat de așa-zisul risc iminent, care depășește granițele statelor și regiunilor - migrațiile în masă, criminalitatea pe plan internațional, terorismul, pericolele din partea unor persoane care nu se află la putere, dar au acces la arme sau tehnologii moderne. Un asemenea risc există și este foarte probabil că va continua să existe și, pentru a-i face față, NATO nu trebuie să folosească întotdeauna mijloace militare, cu toate că acestea rămân mijlocul ultim.

(articol semnat de generalul Klaus Naumann, președintele Comitetului Militar al NATO)

PRIMĂRIA MUNICIPIULUI ARAD

ANUNȚĂ

Începând cu data de 01.07.1999, în conformitate cu prevederile Legii nr. 189/1998 privind finanțele publice locale, astfel cum a fost modificată și completată prin Ordonanța de Urgență a Guvernului nr. 61/1998, exercitarea atribuțiilor de stabilire, constatare, control, urmărire și încasare a impozitelor, taxelor locale și a altor venituri ale bugetelor locale, inclusiv majorările de întârziere și amenzile, soluționare a obiecțiunilor, contestațiilor și plângerilor formulate la actele de control și de impunere, precum și executarea creanțelor bugetelor locale - **în ceea ce privește persoanele juridice** - va fi preluată de Direcția Fiscală aparținând Primăriei Municipiului Arad, Bulevardul Revoluției nr. 97, et. I.

Primar,
av. **VALENTIN PAUL NEAMȚ**

Editor: S.C. ADEVĂRUL S.R.L.
● COD FISCAL R 1681938 ● COD SICOMEX 19.604
● CERTIFICAT J 02/1886 din 31 X 1991 ● COD SIRUES 020956601

REDACȚIA ȘI ADMINISTRAȚIA:
Arad, Bd. Revoluției nr.81, telefoane: SECRETARIAT - 281802, fax 280655, 280625; ADMINISTRAȚIE - 281797; MICA PUBLICITATE - 210775, MAREA PUBLICITATE - 280904

CONSILIUL DE ADMINISTRAȚIE:
DOREL ZAVOIANU (președinte); ȘTEFAN TABUIA (vicepreședinte); MIRCEA CONTRAȘ (redactor-șef); NICU COJOCARU (director comercial); DOREL BARBU (contabil-șef)

Tiparul executat la Imprimeria
S.C. MEDIAGRAF S.A. ARAD,
str. Teleacului F.N., telefon 250902, fax 250920.

COLEGIUL DE REDACȚIE:
MIRCEA CONTRAȘ (redactor-șef), AUREL DARIE (secretar general de redacție); MIRCEA DORGOȘAN (șef secție actualități); telefon 281855; 280003; IOAN IERCAN (șef secție politică), telefon 280943; DORU SAVA (șef secție social-economic), telefon 281738; VASILE FILIP (șef secție cultură-știință-învățământ), telefon 281855; 280003; ALEXANDRU CHEBELEU (șef secție sport), telefon 281701; MARCEL CANCIU (șef secție foto), telefon 280943; NICU COJOCARU (șef secție publicitate) telefon/fax: 280904.

S.C. „FRANCKMAR" ARAD

DAEWOO AUTOMOBILE ROMÂNIA

DEALER AUTORIZAT
Str. Andrei Şaguna nr. 16 tel. 251179

Vă oferă autoturisme din gama DAEWOO în cele mai atractive condiţii:

NUBIRA, LEGANZA, MATIZ, MUSOO, KORANDO, CIELO, TICO, DAMAS, LUBLIN, AVIA

- Se pot cumpăra în rate şi leasing cu avans de 20%.
- Se asigură service în perioada de garanţie şi post garanţie.
- Dispunem de service modern cu dotare de specialitate şi personal cu înaltă calificare.

(658989)

Service-ul Franckmar din str. Andrei Şaguna 16 este singurul Service Daewoo autorizat de RAR din judeţul Arad.

Pentru asigurarea protecţiei d-voastră împotriva incendiilor

S.C. ANTIPYR - 2000 S.R.L.

din Arad,
str. Gh. Doja nr. 136
singura firmă din jud. Arad
ATESTATĂ PENTRU
ÎNCĂRCARI STINGĂTOARE
ŞI ÎNTREŢINERE
INSTALAŢII DE STINGERE
vă oferă:
„consultanţă, proiectare
prestări de servicii,
producţie
şi comerţ pentru prevenirea
şi stingerea incendiilor" !!!
Specialiştii noştri vă stau la dispoziţie!!!
SUNAŢI LA: TEL. 280908,
sau tel/fax: 230571!!!

ROMATSA RA - DSNA Arad

cu sediul pe Aeroportul Arad,

angajează economist. Condiţii: Facultatea de ştiinţe economice specializarea Finanţe - Contabilitate, minim 5 ani vechime în specialitate, cunoştinţe operare PC şi gestiune baze de date, domiciliul stabil în Arad. Concursul va avea loc în data de 16 iunie 1999. Informaţii suplimentare la telefon **257118**, înscrieri la sediul central din str. Henri Coandă nr. 29 Arad între orele 10,00-12,00, până la data de 11.06.1999 inclusiv.

(659123)

Direcţia Regională Vamală Arad

scoate la concurs următoarele posturi pentru Biroul Vamal Arad:

- 2 posturi controlor vamal (studii medii);
- 1 post inspector vamal (studii superioare).

Condiţiile, documentele, tematica şi bibliografia necesare pentru prezentarea la concurs sunt afişate la sediul D.R.V. Arad, Colonia UTA, nr. 10.

(5213828)

Societate de producţie electronică în continuă dezvoltare, cu capital elveţian şi piaţă de desfacere UE

angajează:

- inginer cu experienţă în domeniul asigurării calităţii pentru certificarea procesului de producţie conform ISO 9001
- ingineri profil electro, cunoscători de limbă germană

C.V. la fax 057-252185

(5213827)

Societate comercială

ANGAJEAZĂ

- 20 şoferi profesionişti ctg. B, C, E
- 10 mecanici autocamioane
- 3 automacaragişti cu atestat
- 5 mecanici încărcători (fadromişti)

Condiţii minime de participare la test:

- vechime minimă în specialitate 5 ani
- documente care să ateste calificarea
- carte de muncă

Informaţii telefon 057284125

(659127)

SC „GOLDEN FRUIT" SRL Arad

importator direct din Germania
Vinde en gross din depozitul situat în Arad, str. Episcopiei, nr. 23,
FRUCTE ŞI LEGUME , la o calitate superioară şi preţuri minime.
MERE IONA GOLD • LĂMÂI • ROŞII ardid Spania
• ARDEI GRAS ROŞU • CASTRAVEŢI folie
Preţuri negociabile
Telefon: 094-787510; 210928- depozit

(5213265)

MEDIASOFT

Arad, str. Av. Ioan Sava nr. 5, tel/fax 057-255886
Organizează cursuri

◆ **De calificare - perfecţionare în meseriile:**
1. Operator pe calculator şi reţele de calculatoare
2. Secretară (prelucrare documente pe calculator)
3. Contabil
4. Programator ajutor

◆ **De instruire în:**
1. Utilizarea calculatoarelor
2. Utilizare Word
3. Utilizare Excel
4. Contabilitate aplicată pe calculator
5. Cursuri la cerere (Autocad, Access)

Plata în rate

Cursuri autorizate, diplome calificare, perfecţionare eliberate de MINISTERUL MUNCII
Coordonator: Ciurdariu Elisabeta - informatician

(5213821)

Magazinul de vopsele TOTAL BAU

Vinde la cele mai mici preţuri
VOPSELE, UNELTE ŞI ACCESORII DE VOPSIT DIN IMPORT
● Vopsele lavabile pentru faţade şi interior - 800 nuanţe; ● Emailuri şi baituri în 1000 de nuanţe; ● LIMIT dispersit 16 litri - 235.000 lei; ● Dispersit TITAN 16 litri - 275.000 lei; ● Hera dispersit 16 litri - 325.000 lei; ● Supralux dispersit 16 litri - 325.000 lei; ● Diluant 1 litru - 15.000 lei, GLET RIGIPS - 25 kg
VAPOREX (Soluţie pentru pereţi cu igrasie)
Arad, str. Lucian Blaga nr. 19 (fost Miron Constantinescu)
TELEFON 210676;
PROGRAM ZILNIC 8,30-16,30.
SÂMBĂTA 9,00-12,00

(658988)

SC „SOCCON C-ŢII" SRL

Angajează

- **ZIDARI**
- **ECHIPE DE ZIDARI**
- **MUNCITORI NECALIFICAŢI**

Vinde
- Maşină confecţionat cuie Mcc 4-5

Informaţii: Micălaca, str. Viorelelor Nr. 1.
Telefon: 263275 între orele 7,00-19,00.

(659121)

SC „TEBA" SA ARAD

Convoacă ADUNAREA GENERALĂ A ACŢIONARILOR pentru data de 18.06.1999, ora 11,00, la sediul societăţii, cu următoarea ordine de zi:

1. Aprobarea scoaterii din funcţiune a mijloacelor fixe uzate fizic sau moral, neamortizate, conform OG nr. 25/1999.
2. Aprobarea preţurilor de vânzare a activelor scoase la licitaţie, stabilite în urma evaluărilor.
3. Aprobarea casărilor de mijloace fixe.
4. Aprobarea închirierii de spaţii excedentare.
5. Diverse.

Director
ing. Cecilia Kovacs

(659131)

S.C. STYLEX S.R.L.

IMPORTATOR DIRECT ITALIA

- **GRANIT PORTELANAT**
- *GRESIE, FAIANŢĂ*
- *CIMENT MONTARE, ROSTUIT*
- *MOBILIER BUCĂTĂRIE - 19 modele*
- *MOZAIC PENTRU PISCINE*

MAGAZIN: B-dul Revoluţiei nr.33 **DEPOZIT:** Str. Petru Rareş nr.66
Tel / Fax : 257 463 Mobil : 094 - 584 721

BIROTICĂ

Leximis® Soldul Gen. Gh. Magheru Bl. 329B (Micalaca)
Tel./Fax: 057/270111; 270100, Arad

Copiator
MINOLTA EP 4230

Caracteristici:
- Dimensiune original : max. A3
- Număr de copii: 23 / minut
- Mărire - micşorare
- Recondiţionat cu GARANŢIE 1AN

Preţ: 990 $
+ T.V.A.
la curs B.C.R.

INFOTON ROMÂNIA

Str. Lucian Blaga, nr. 2-4
tel: 280175; fax: 281846
INFOTON

NOI DAM TONUL COMUNICAŢIILOR
Ofertă excepţională!
Instalaţii de secretariat (centrale telefonice modulare)
INFOTON 204/408
(2 linii externe, 4 linii interne / 4 linii externe, 8 linii interne)
centrale telefonice PANASONIC
(mică, medie şi mare capacitate)
Faxuri PANASONIC, Af 310
telefoane PANASONIC, SIGNO
GARANŢIE 12 LUNI
SE ASIGURĂ INSTALARE ŞI SERVICE ÎN PERIOADA DE GARANŢIE ŞI POST-GARANŢIE.

MATRIMONIALE

Dacă sunteți interesați pentru un partener(ă) străin(ă), scrieți la adresa: PARTENA VZV DIESTSESTRAAT 271-3270, SCHERPENHEUVEL, BELGIA, scrisori și detalii, cu poza dumneavoastră. (14279)

VÂNZĂRI APARTAMENTE O CAMERĂ

Vând urgent garsonieră confort I, îmbunătățită, preț negociabil. Telefon 235784; 094.592.290. (14328)

Vând apartament în casă, str. Iancu Jianu nr. 7, ap. 9; Grădiște. (14080)

Vând garsonieră, confort I, zona Tic-Tac, bl. A49, preț negociabil. Telefon 243509. (14300)

Vând garsonieră confort I, etaj IV, Micălaca, 9.000 DM negociabil. Telefon 265537. (14307)

Vând garsonieră confort I, zona UTA, etaj IV. Telefon 469081. (5213502)

Vând apartament o cameră, confort I, cu balcon, preț negociabil. Telefon 253326. (13710)

Vând garsonieră confort I, et. I, zona 300, îmbunătățiri, gresie, faianță, telefon, satelit, gaz, balcon, ușă nouă, 10.200 DM, negociabil. Telefon 289342, până la ora 16; 269654, după ora 17. (14528)

Vând apartament o cameră, confort I, et. I, balcon, baie cu vană, preț 9.500 DM. Informații telefon 272957. (14509)

Vând urgent garsonieră, îmbunătățiri, preț avantajos. Telefon 094 787 523. (14537)

Vând garsonieră confort I, îmbunătățită, et. IV, Confecții. Telefon 468645. (5213503)

Vând urgent garsonieră (în bloc de apartamente), 7.000 DM. Telefon 282820. (14595)

Vând urgent garsonieră 5.800 DM, 33 mp, faianță, gresie în bucătărie, baie, hol lambriuri, str. Rodnei bl. 100, sc. A, ap. 66, Confecții. (14577)

Vând garsonieră, confort I, Vlaicu, 8.200 DM. Telefon 210366, 094.245.572. (14641)

VÂNZĂRI APARTAMENTE DOUĂ CAMERE

Vând apartament 2 camere, UTA, spațios, îmbunătățit, parter, cu balcon; 23.500 DM negociabil. Telefon 235784, 094.592.290. (14328)

Vând urgent apartament 2 camere, central, zonă bună, preț rezonabil. Telefon 235784, 094.592.290. (14328)

Vând apartament 2 camere, Vlaicu, confort II, îmbunătățiri, 11.000 DM. Telefon 270834. (14532)

Ocazie! Vând apartament 2 camere, Micălaca, neîmbunătățit, 12.000 DM. Telefon 270856. (14532)

Vând apartament cu 2 camere, Micălaca, str. Imașului, bl. 3, et. IV, preț informativ 18.000 DM. Telefon 259760, 092 287 448. (14578)

Vând urgent apartament 2 camere, confort I, bucătărie mare, tapetat, ușă capitonată stejar, îmbunătățiri. Telefon 256859. (14517)

Vând apartament central, 90 mp, etaj I, 2 camere, dependințe, 30.000 DM. Telefon 285654. (14073)

Vând apartament 2 camere decomandate, îmbunătățiri, zona 300 Micălaca. Telefon 267293. (14352)

Vând apartament 2 camere decomandate, zona Aradul Nou, etaj II, parchet, gresie, 2 balcoane închise, preț 16.500 DM. Telefon 278470. (14314)

Vând apartament 2 camere ultracentral, în Arad, preț convenabil. Telefon 251521. (14371)

Vând apartament 2 camere, decomandate, beci, ultracentral, str. T. Vladimirescu. Telefon 092.351.963. (14398)

Vând apartament 2-3-4 camere, zonă bună, preț convenabil. Telefon 270884. (14404)

Vând urgent apartament 2 camere, Micălaca, bloc 304 E, etaj 6/8, îmbunătățit, 18.500 DM. Telefon 259651. (14414)

Vând apartament 2 camere, în Micălaca, parter. Telefon 264562, 561768. (5214332)

Vând apartament 2 camere, zona Vlaicu, preț 11.000 DM. Telefon 253326. (13710)

Vând apartament 2 camere, Vlaicu, tot confortul, garaj, negociabil. Telefon 232285. (14481)

Vând apartament 2 camere, et. II, garaj, Alfa. Telefon 258633. (14467)

Vând apartament 2 (două) camere, et. 3/4, Vlaicu. Telefon 244522. (14392)

Vând apartament 2 camere, posibilități privatizare. Informații telefon 243550, 462531. (3714649)

Vând apartament 2 camere, bloc contorizat, gresie, faianță, mochetă, ușă stejar și garaj autorizat. Telefon 259561. (14504)

Vând urgent apartament 2 camere, zona Vlaicu, bl. X32, et. III, preț 12.500 DM, negociabil. Telefon 249605. (14551)

Vând apartament 2 camere, decomandat, Alfa, bl. 67, sc. C, ap. 14. Telefon 277356. (14553)

Vând apartament 2 camere, Alfa, et. I, decomandat, preț 14.000 DM. Telefon 282654. (14561)

Ocazie! Vând 2 apartamente 2 camere, confort I, zona Băncilor, preț acceptabil. Telefon 236497, după ora 16. (14570)

Vând apartament 2 camere, parter, Alfa, în stația de tramvai. Telefon 277458. (14583)

Vând apartament ultracentral, 2 camere, 30.000 DM. Telefon 210366, 094.245.572. (14641)

VÂNZĂRI APARTAMENTE TREI CAMERE

Vând urgent apartament 3 camere, spațios, zonă bună, preț negociabil. Telefon 235784; 094.592.290. (14328)

Vând apartament confort I, 3 camere, 2 băi, 2 balcoane închise, 2 garaje autorizate, Micălaca, bl. 327, et. II, informativ 38.000 DM. Telefon 092 287 448, 259760 (după ora 18). (14578)

Vând apartament 3 (trei) camere, et. I, Vlaicu. Telefon 244522. (14392)

Vând apartament 3 camere, îmbunătățit + garaj, Alfa. Telefon 258288. (14520)

Vând apartament 3 camere, stradal, pentru birouri, cabinet, cu gaz, casă mare cu 5 camere, gaz. Informații str. Bucegi nr. 12. (14571)

Vând apartament 3 camere, decomandate, îmbunătățit, Alfa. Telefon 281331. (14593)

Vând apartament 3 camere, decomandate, 100 mp, Micălaca. Telefon 262575. (14593)

Vând apartament 3 camere, et. 2/4, str. Traian Mosoiu (fost Barbusse). Telefon 230222, 270711. (14585)

VÂNZĂRI APARTAMENTE PATRU-CINCI CAMERE

Vând urgent apartament 4 camere, Micălaca, 22.000 DM negociabil. Telefon 235784; 094.592.290. (14328)

Vând (schimb) apartament 4 camere, Micălaca, et. III, zona 500. Telefon 264060. (14298)

Vând urgent apartament ultracentral, la casă (str. O. Goga), 4 camere, gaz, garaj, pivniță, renovat, acces auto, et. I, preț negociabil. Telefon 094 248 747. (14065)

Vând apartament 4 camere, parter, zona Micălaca 100. Telefon 265234. (14503)

Vând apartament 5 camere, decomandate, central, 75.000 DM. Telefon 210366, 094.245.572. (14641)

VÂNZĂRI CASE

Vând VILĂ 6 camere, 2 GARAJE, CURTE, GRĂDINĂ; toate facilitățile. Telefon 278927; 094.781.152; 285485. (14345)

Ocazie unică! Vând casă 4 camere, necesită îmbunătățiri, str. Ceahlău nr. 12, numai 25.000 DM. Informații telefon 092 626 185. (14600)

Vând (schimb cu apartament, pământ, eventual alte variante) casă nouă, etaj, 10 camere, gospodărie complexă, gaz, telefon, Sântana, bună locuință 2-3 familii, producție, casă copii, etc, 65.000 DM, negociabil. Telefon 462329. (14536)

Vând casă deosebită, 5 camere, 2 băi, dependințe, confort, 140.000 DM, str. Gh. Doja nr. 94. Telefon 284811. (14518)

Vând casă cu 4 camere, bucătărie, baie, parchetată, lambrisată, legată la rețeaua comunală + garaj, pivniță, anexe, spațiu comercial, depozit de lemne, terasă. Informații telefon 468950. (13597)

Vând casă 2 camere, un living, bucătărie, baie, gaz, telefon, satelit, str. Dorului nr. 29. Telefon 240304. (14188)

Vând casă cu grădină mare în Vladimirescu. Informații str. Ștefan cel Mare nr. 29. (14252)

Vând casă cu sau fără brutărie în Vladimirescu, zonă centrală. Telefon 414207. (14256)

Vând casă, Grădiște, 4 camere, grădină, garaj, gaz, str. V. Moga nr. 38, preț negociabil. Telefon 224061. (14197)

Vând casă cu grădină în Cuvin nr. 367. Informații telefon 461160, după ora 20, zilnic. (14309)

Vând casă tot confortul, Vladimirescu, 4 camere, anexe. Telefon 255981; 092.284.409. (14304)

Vând casă, semicentral, 3 camere, anexe, garaj, grădină, 48.000 DM, str. Abatorului nr. 35. Telefon 233070. (14368)

Vând casă cu grădină, 3.000 mp, Gai. Telefon 274136. (14114)

Vând casă mare în Vladimirescu. Telefon 094.602.036; 057-414246. (14384)

Vând casă 4 camere, curte, grădină, Ghioroc, str. Closca nr. 440. Telefon 092.351.963. (14398)

Vând casă mare central, 450 mp teren, necesită reparații. Telefon 270884. (14404)

Vând casă cu grădină, localitatea Zimand Cuz, nr. 114. (14493)

Vând casă 2 camere, stare bună, preț 25.000 DM, negociabil. Telefon 270872. (13710)

Vând casă în Zădăreni nr. 400, gaz stradal. (14147)

Vând urgent casă mică cu grădină, 684 mp, 8.000 DM, str. Corbului nr. 24. (14464)

Vând casă mobilată, 3 camere, bucătărie, baie, cămară, anexe, toate facilitățile, grădină mică, singur în curte, 40.000 DM. Telefon 057-220327. (14496)

Vând urgent casă în Zimandul Nou. Telefon 277531. (14521)

Vând casă mare, central, 65.000 DM, negociabil sau schimb. Telefon 282288 seara. (14515)

Vând casă mare, în comuna Livada nr. 250 sau schimb cu apartament 3 camere + diferență, preferăm Micălaca. Telefon 412204. (14500)

Vând casă comuna Livada. Informații telefon 245256, Sânleani nr. 171A. (14427)

Vând casă mare, tot confortul, 90.000 DM, negocabil. Telefon 286529. (14543)

Vând casă cu etaj, 8 camere, central, comercial. Telefon 283399. (14546)

Vând casă 3 camere, gaz, apă, grădină, cotețe și anexe, str. Libertății nr. 24B, preț negociabil. Telefon 249115, după ora 15. (14567)

Vând urgent casă pe str. Vârful cu Dor nr. 33, formată din 2 apartamente și un spațiu comercial. Telefon 280832. (14594)

Vând casă mare, cu etaj, zona Spitalului Județean. Telefon 280101, 092 592 611.

Vând casă în Pecica, central, 280 mp, cu apă curentă și legată la canalizare. Telefon 092 431 943, între orele 7-21. (14614)

VÂNZĂRI SPAȚII COMERCIALE

Vând gheretă, dozator patru brațe, vad foarte bun, preț avantajos. Telefon 288140, după ora 20. (13849)

Vând (închiriez) spațiu comercial, 150 mp, Alfa, bl. 74B. Telefon 092.209.665. (14282)

Vând căsuță lemn pentru spațiu comerciale. Telefon 520833. (5213356)

Vindem hale (depozite) în Arad: 550 mp și 120 mp. Informații telefon 281060. (14502)

VÂNZĂRI TERENURI

Vând teren 500 mp, Grădiște, cu casă veche. Telefon 253575, 262400, 253366. (14456)

Vând 3.000 mp teren pentru construcții ultracentral, Chișineu Criș, toate utilitățile. Informații telefon 092 891 735. (14578)

Vând teren cu 2 case, Chișineu Criș, str. Principală, ideal privatizare, ieșire la 2 străzi, utilități: apă, gaz, canalizare, telefon. Informații telefon 092 891 735. (14578)

Vând loc casă, 500 mp, str. Lăcrămioarelor, nr. 24/A. Telefon 243328. (14476)

Vând 1.200 mp grădină, la șoseaua națională Radna. Telefon 563060. (5214325)

Vând, în Zerind, loc de casă, cu materiale de construcții, la drumul principal, preț avantajos. Telefon 057-285987. (14491)

Vând intravilan 2.000 mp sau 4.000 mp, poziție excepțională, Sânpaul, la 3 km de Arad, nr. 296. Telefon 094 507 218. (14579)

VÂNZĂRI AUTO

Vând VOLVO, înmatriculat persoană fizică, an 1989, stare foarte bună, preț 8.000 DM, negociabil. Telefon 094 259 091 sau 242211.

Vând (schimb) IVECO 35-10 Turbo Daily, fabricat 1994, 2,5 TD, înmatriculat, CIV. Telefon 094 566 859. (14522)

Vând FIAT DUCATO 2,5 TD, an 1988, înmatriculat, CIV. Telefon 094 566 859. (14522)

Vând tractor U650M (fabricație 1995), 85.000.000 lei; 2 remorci auto 5 to, înscrise, 2 x 30.000.000 lei; TIH 445 DH cu accesorii, 120.000.000 lei; microbus Rocar 15+1 persoane (1988) 100.000.000 lei; camion Avia 3,5 to (1997), 250.000.000 lei; miniexcavator (motor pe benzină și electric trifazic) 100.000.000 lei. Informații telefon 256858, 092 287 448. (14231)

Vând Oltcit Club, stare bună, 1.000 DM. Telefon 251078, după ora 18. (14540)

Vând Dacii noi, 0 km. Telefon 092.456.663, 246423. (14484)

Vând combină pentru păioase Forshitt-E 517, masă tăiere 6 m, stare excepțională. Telefon 224061, 094 552 095. (14197)

Vând convenabil Dacia 0 km, orice model. Telefon 094.391.896, 421145. (14124)

Vând DACIA NOVA 0 km. Telefon 092.895.850.

Vând BMW 520 i, ABS, servo frână, direcție, turelă, genți aluminiu, piele, km 106.000, înmatriculat persoană fizică, preț 11.900 DM. Telefon 092.706.535; 094.556.105. (14463)

Vând Renault 21; Nevada 1992, benzină, injecție, înscris persoană fizică. Telefon 094.698.849. (14391)

Vând Dacia 1310, motor 1400 cmc, fabricată în 1995. Telefon 288037. (14403)

Vând microbuz Ford 2,3 Diesel, model 80. Telefon 264781. (14422)

Vând Dacia 1300, din 1994 și camion SRD. Telefon 265883. (14424)

Vând ANVELOPE SEMIUZATE 155/R, 65.000 lei/bucata. Telefon 256000; 092.426.387. (14466)

Vând Audi 100L, benzină, neînmatriculat, stare excepțională, 1.800 DM. Telefon 461520. (13720)

Vând Dacia 88, 2.400 DM, negociabil. Telefon 238425. (13728)

Vând Renault 9, 1.400 cmc, an fabricație 1986, preț 4.250 DM, negociabil. Informații telefon 246159, după ora 15. (14340)

Vând Jeep Suzuki Vitara, înmatriculat. Informații telefon 092 226 324. (14401)

Vând Oltcit, an fabricație 1989, după reparație capitală. Telefon 285987. (14491)

Vând Dacia 1310 Break, 1994, 2.750 DM, informativ. Telefon 224363. (14454)

Vând Dacia 131, 87, 2.250 DM, negociabil. Telefon 223756. (14459)

Vând Audi 100 Diesel, an 1981. Telefon 535140. (14460)

Vând motoare Diesel: Ducato, Peugeot J5, M. Cobra, VW Golf, cardane pentru Mercedes 207 și Ford Tranzit, piese pentru VW Golf Diesel. Telefon 092 226 344. (14462)

Vând urgent Dacia 1310, an 1985, preț 2.100 DM, negociabil. Telefon 232372, 264324. (14475)

Vând Volkswagen Golf Diesel tamponat, model 90, intrat în 27 mai 1999; 2 cauciucuri Stalova Vola, noi. Telefon 092 893 280. (14479)

Vând Dacia 1310, an 1990. Telefon 264372 sau 092 391 565. (14485)

Vând Volkswagen Transporter, an fabricație 1985, preț 1.500 DM. Telefon 272298, 289699. (14529)

Vând rezonabil, client serios, Dacia 1975, stare bună funcționare, îmbunătățiri, remorcă 200 kg. Telefon 259561. (14504)

Vând autoutilitară Barkas, an 1990, 3.500 DM și Dacia 1310, an 1991, 3.200 DM, negociabile. Telefon 092 428 356. (14505)

Vând autobus Ikarus, an fabricație 1990, combină de recoltat grâu-porumb, tractor Rabă 1800. Telefon 468982. (14506)

Vând Dacia 1300, 1.600 DM, negociabil. Telefon 287455. (14512)

Vând urgent Dacia 0 km sau schimb cu una mai veche + diferență; vând Dacia din 1990 cu toate îmbunătățirile, preț 2.400 DM, negociabil; vând microbus Ford Tranzit Diesel, înscris persoană fizică, cu 9 locuri, an 1982, preț negociabil. Telefon 094 291 600 sau 056-219839. (14530)

Vând tractor U650. Informații localitatea Bârzești nr. 5. (5213044)

Vând combină C14, cu masă păioase + RIFS floareasoarelui și porumb. Informații localitatea Mocrea (Stână). (5213045)

Vând Renault 18 Turbo, benzină, an 1985, înmatriculat PF, CIV. Telefon 234502, orele 8-12, 16-20. (14533)

Vând sau schimb autoutilitară Renault 7 to, înmatriculată persoană fizică. Telefon 094 555 228. (5233581)

Vând minibus Subaru, alb, 1987 + unul rezervă. Telefon 289993. (5213504)

Vând Ford Fiesta, înmatriculat 1,6 injecție, catalizator, geamuri electrice, an fabricație 1990, preț negociabil. Telefon 094 630 907. (14560)

Vând combină Massey Ferguson 510 cu masa 3,80. Informații Gurahonț telefon 375 sau 344. (3713085)

Vând caroserie Dacia 1310, an 1989, adusă din Cehia, 700 DM, stare bună sau autoturism complet și funcționabil 1.000 DM. Telefon 466632. (3714932)

Vând rulotă Felicia, Fiat 125 P, Opel Kadett Combi și Renault 21. Telefon 281331. (14593)

Vând Dacia papuc 4.000 DM cu dubă izotermă eventual în 2 rate. Telefon 094 897 699. (14592)

Vând avantajos Dacia camionetă, fabricație 1992, dotări suplimentare. Telefon 094 253 142. (14582)

Vând Dacia 1310, an fabricație 93, preț convenabil. Telefon 242100. (14580)

Vând Mercedes 240 Diesel, 1979, înmatriculat persoană fizică, 4.800 DM, negociabil. Telefon 057/263913. (14631)

VÂNZĂRI ELECTRO

Vând TV Samsung 72 cm, TV Grundig 52 cm cu videorecorder incorporat. Telefon 284811. (14518)

Vindem diverse tipuri TV color, preț 750.000-1.500.000 lei. Telefon 244904, orele 9-17. (14044)

Vând sau schimb cu PC 6x86, monitor Sony digital 21 inch. Telefon 211491. (14326)

Vând televizoare; televizoare color, cele mai bogate sortimente de televizoare din Arad - PHILIPS, GRUNDIG, SHARP, SONY, NOKIA, TELEFUNKEN, SABA, mici și mari, de la 33 cm - 82 cm; prețurile pornesc de la 700.000 lei. Telefon 211213. (14077)

Vând frigidere, 500.000 lei; combină frigorifică 1.200.000 lei. Telefon 285010. (13971)

Vând TV color de plastic Philips, Nokia, stereo, teletext, foarte convenabil. Telefon 264004. (14388)

Vând stație Lincoln President, 400 DM și ceas taxare, 50 DM. Telefon 094.698.849. (14391)

Vând cu garanție, televizoare color; prețuri convenabile. Telefon 277260. (14436)

Vând mașini de cusut industriale. Telefon 094.577.826. (14448)

Vând computer Tandon, complet, cu monitor Phillips, 330 DM; imprimantă A4, Epson, 100 DM. Telefon 279657. (14472)

Vând aparat înghețată 2 brațe, 1.500 DM. Telefon 274033. (14482)

Vând calculator 686-300 MMX multimedia, nou, garanție, 890 DM. Telefon 094 531 875. (14508)

Vând congelator 6 sertare, vizibil orele 9-17. Telefon 279796. (14545)

Vând mașină spălat automată, combină frigorifică, congelator, aspirator, TV color. Telefon 272853. (14558)

(Continuare în pagina a 15-a)

(Urmare din pagina a 14-a)

VÂNZĂRI DIVERSE

Vând PLASĂ GARD zincată, orice dimensiuni; PLASĂ RABITZ și CUIE construcții, str. Vrabiei nr. 4. Telefon 289997, 275701, 094.558.552. (10939)

Vând hol prototip, bibliotecă Nina, mobilă bucătărie natur, birou și sufragerii stil. Telefon 284811. (14518)

Vând mobilier pentru salon frizerie, cu chiuvetă picior, phoen profesional, mașini tuns. Telefon 284811. (14518)

Vând ustensile bucătărie, electrice, scule, congelator, etc. Telefon 284811. (14518)

Vând FIER BETON 4.350 lei/kg; str. Independenței, nr. 7 (Bujac). Telefon 273785, 243328. (14476)

Vând garaj autorizat în Micălaca, zona 300, preț informativ 2.700 DM. Telefon 259760, 092 287 448. (14231)

Vând: PLĂCI AZBOCIMENT 1125/ 1113, 35.000 lei/ buc. Telefon 264860 și 536004. (14548)

Vând mașini cojocărie (tuns, călcat și pieptănat), 1.500 DM. Telefon 283991. (14604)

Vindem avantajos TV, combine și lăzi frigorifice, frigidere, mașini de spălat, videouri, receptoare satelit, biciclete, anvelope auto, diverse dimensiuni, Arad. Telefon 563027. (14103)

Vând cuptor rotativ, italian, cuptor german patiserie, mașină și presă rulat cornuri. Telefon 414207. (14256)

Vând mobilă dormitor cu masă și scaune. Informații telefon 241690, după ora 15. (14329)

Vând vitrină frigorifică, rafturi metalice, butoaie bere. Telefon 092.735.983. (14106)

Vând EUROBOLȚARI TERMOIZOLANȚI, garanție, 3.600 lei/bucata, 1 mc - 240.000 lei. Telefon 281491; 092.381.750. (14350)

Vând BCA - 545.000 lei/mc; CIMENT 44.000 lei/sac; VAR 21.000 lei/sac. Telefon 094.524.456 sau 054 - 211807.

Vând cuptor bucătărie debag (monsun) și malaxor. Informații telefon 094.875.046. (14373)

Vând cazan țuică nou, 170 litri, 1000 DM. Telefon 279651, 094.698.849. (14391)

Vindem PUI VII de CARNE pentru populație (cca 1,5 kg), la Ferma din ȘIRIA, sâmbătă, 05.06.199. Orar: 8-16. (14449)

Vând ouă de prepeliță, cu instrucțiuni. Telefon 289966, 248064. (14452)

Vând, la preț convenabil, 3 REZERVOARE PECO, 33.000 lt. Informații telefon 094 818 622, 094 153 574. (14477)

Vând SRL, fără activitate. Telefon 277182, seara. (14267)

Vând garaj metalic, zona Vlaicu. Telefon 247250. (14180)

Vând pui de prepelițe, 5.000 lei/ buc. Telefon 276764. (14499)

Vând mobilă tineret, nouă, natur, 400 DM; bucătărie albă, 1 an. Telefon 272679. (14441)

Vând cazan abur ABBA de 4 to, stare bună. Telefon 094 784 571 și 057-422004. (3714695)

Vând sticle 1/2 lt, în navete PVC, 1/20 și 1/24. Informații telefon 094 784 571 și 057-422004. (3714693)

Vând strung normal S3. Informații suplimentare 094 784 571 și 057-422004. (3714694)

Vând grâu, 8.000 kg. Telefon 281994. (14535)

Vindem tavane false, mochetă trafic intens. Informații telefon 247182 orele 8-16; 094 623 426. (14572)

Vând mașină ambalat automat produse alimentare (zahăr, făină, cafea, etc), stare bună. Telefon 259100. (3714930)

Vând cazan fiert țuică 300 lt, complet, cu acte, 15.000.000 lei. Telefon 259100. (3714931)

Vând diferite mobile, cuptor electric, un loc de veci la UTA, bibelouri și veioză, binoclu import, televizor alb-negru. Informații str. Bucegi nr. 12. (14571)

Vând urgent și avantajos sufragerie și dormitor Ludovic, colțar cu fotoliu pluș albastru, candelabru și cazan baie cu cuptor pe lemne. Telefon 224181. (14566)

Vând mobilă combinată, aragaz 3 ochiuri, instalație satelit completă. Telefon 272853. (14557)

Vând avantajos bazine inox alimentar 300, 1.200, 5.400 lt (termoizolate, presiune). Telefon 094 253 142. (14582)

Vând cuier mare hol, mobilă tineret mahon, bucătărie, fotolii, canapea extensibilă, bine întreținute, preț rezonabil. Telefon 259561. (14586)

Vând congelator, mașină cusut tip Singer, cărucior copil, cort 4 persoane, barcă pneumatică, bine întreținute. Telefon 259561, după ora 19. (14586)

Vând mobilă sufragerie „Drobeta". Telefon 250132, după ora 15. (14630)

CUMPĂRĂRI TERENURI, IMOBILIARE

Cumpăr apartament 3 camere, et. I-III în Micălaca, ofer 15.000 DM. Telefon 279827. (14237)

CUMPĂRĂRI AUTO

Cumpăr uși față-spate stânga Lada 2105 (Nova). Informații telefon 276130, orele 8-15. (14588)

CUMPĂRĂRI DIVERSE

Cumpăr repatriere de Arad. Telefon 094 610 530. (14453)

CERERI ȘI OFERTE DE SERVICII

„AD TEHNIC" angajează

TÂMPLARI CALIFICAȚI, vârsta maximă 35 ani și ABSOLVENȚI LICEU, cu stagiul militar satisfăcut, vârsta maximă 24 ani, în vederea CALIFICĂRII în MESERIA DE TÂMPLAR. Telefon 270637, orele 10-15. (14510)

Angajez LANGOȘĂREASĂ, cu experiență, salariu bun. Telefon 257965, după ora 19. (14511)

SC „ASTRA LEGNO" SRL PECICA, angajează TÂMPLARI - ASCUȚITORI în domeniul lemnului, cu vechime minimă de 3 ani. Societatea asigură transport de la Arad (Fortuna) - Pecica. Salarii negociabile. Informații la telefon 468774. (13596)

SC „TOMAIFICIO - VENEZIANO" angajează MUNCITORI manuali și MAȘINISTE profil încălțăminte. Telefon 254233. (14228)

SOCOM PIELARUL Arad, angajează CONFECȚIONERE fete încălțăminte, calificate (mașiniste, la masă, la mașina de subțiat marginea pielii). Informații telefon 236116 sau sediul societății str. Ghiba Birta nr. 16. (14374)

SC „ALOMA" SRL Arad, str. Tulnic, nr. 2, angajează MĂCELARI calificați (TRANȘATORI). Telefon 288283, zilnic orele 8-16. (14415)

ANGAJĂM BARMANI - OSPĂTARI (fete) și SEZONIERE. Telefon 281074 și 210944. (14426)

Angajăm AJUTORI (AJUTOARE) OSPĂTARI, sezonieri. Telefon 287203. (14498)

Societatea „APUSENI" angajează TÂMPLARI cu o vechime peste 5 ani, str. O. Goga nr. 59A, localitatea Vladimirescu. (14490)

„CHIM dyo TIM" ARAD angajează AGENT VÂNZĂRI și VÂNZĂTOARE. Informații telefon 259174. (14526)

GRUPUL ȘCOLAR INDUSTRIAL „ATANASIE MARIENESCU" LIPOVA anunță concurs, în data de 17 iunie 1999, ora 10, pentru ocuparea postului vacant de CONTABIL ȘEF. Condiții: studii superioare economice, 5 ani vechime. Relații la liceu sau telefon 561137. (5214336)

„BUJOR" angajează BARMANI (bărbați), str. Brumărel nr. 3. Telefon 264860. (14547)

CROITORIE SERIE angajează MUNCITORI triplok, überdec, simplă, salarizare avantajoasă. Telefon 250921. (14575)

Angajăm AGENȚI PUBLICITARI pentru dezvoltarea compartimentului de marketing. Telefon 270098. (14587)

PRESTĂRI SERVICII

Școala de șoferi col. RUSU LUCIAN, face înscrieri. Telefon 283696. (14381)

Executăm: TENCUIELI, ZIDĂRII, FINISĂRI, TAVANE RIGIPS, CLĂDIRI, HALE. Telefon 092 746 335. (14576)

FIRMĂ, execută: CONSTRUCȚII NOI, MODIFICĂRI - finisaje interioare, fațade. Telefon 094.223.550. (14393)

FIRMĂ, execută: LUCRĂRI CONSTRUCȚII, REPARAȚII interioare-exterioare, etc. Telefon 562936, după ora 18. (14413)

„PARCHET LUX" execută: PARCHETĂRI, RAȘCHETĂRI; vinde PARCHET. Telefon 235271; 094.555.338. (13677)

REPAR: FRIGIDERE, CONGELATOARE, la domiciliu, cu garanție. Telefon 094 257 151. (14480)

REPAR MAȘINI SPĂLAT AUTOMATE din import, APARATE ELECTROCASNICE. Telefon 531106. (3714933)

FIRMĂ PARTICULARĂ execut lucrări INSTALAȚII SANITARE, ÎNCĂLZIRE și CONFECȚII METALICE. Telefon 094 630 907. (1455)

DIVERSE

Societate vindem din stoc MATERIALE de CONSTRUCȚII, instalații ELECTRICE și SANITARE. Execută LUCRĂRI de CONSTRUCȚII CIVILE și INDUSTRIALE. Telefon 289846, 275823. (658902)

Societatea „6 MARTIE", str. Ciocârliei nr. 1, telefon 281405, EXECUTĂ și VINDE: TABLĂ ONDULATĂ, orice LUCRĂRI din tablă, ACOPERIȘURI tablă sau HIDROIZOLAȚII. (14465)

SC „MOBILIMPEX" SA ARAD, str. V. Babeș nr. 20 convoacă pentru 17 mai 1999, ora 14, ADUNAREA GENERALĂ EXTRAORDINARĂ A ACȚIONARILOR. Ordinea de zi: Majorarea capitalului social; Aprobarea structurii acționariatului, a contractului și a statutului sòcietății; Diverse. (14552)

TURISM

ATLASSIB

Efectuează zilnic transport de persoane în GERMANIA, AUSTRIA și FRANȚA, la prețuri accesibile cu autocare moderne.

NOU!!! ITALIA cu tranzit AUSTRIA, SUEDIA cu tranzit POLONIA și UNGARIA la BUDAPESTA.

IMPORTANT! Prin „ATLASSIB" puteți călători în toată EUROPA: BELGIA, OLANDA, DANEMARCA, FINLANDA, NORVEGIA, ANGLIA, SPANIA, PORTUGALIA.

Pentru grupuri organizate, închiriem autocare și microbuze moderne.

„ATLASSIB" efectuează servicii de mesagerie, asigurări medicale și cărți verzi. Agențiile din centru: telefon 251871 și 252727 și AUTOGARĂ, telefon 270562. VĂ AȘTEPTĂM, zilnic. (c. 17)

AGENȚIA DE TURISM „SEMO TOUR" ARAD

vă oferă:

- excursie ITALIA - FRANȚA în 15 IULIE 1999.

- excursie excepțională „Concert CELINE DION" la ZÜRICH, în data de 30.06.1999.

-excursii lunare în EGIPT, ITALIA, SPANIA, GRECIA, ISRAEL, ANGLIA, MAROC, MAREA EGEE, AUSTRIA, FRANȚA; săptămânale în: DUBAI, CHINA și TUNISIA, THAILANDA, INSULELE MALDIVE, MEXIC, la prețuri fără concurență.

-excursii individuale în CROAȚIA și UNGARIA.

- bilete de odihnă și tratament la: FELIX, HERCULANE, OLĂNEȘTI, GOVORA, POIANA BRAȘOV, VORONEȚ, VOINEASA, MAMAIA, NEPTUN.

Informații telefon/ fax 057 - 283311 sau str. Eminescu nr. 13. VĂ AȘTEPTĂM! (c. 1000)

Pletl

vă oferă:

zilnic spre Germania

PASSAU - REGENSBURG - NÜRNBERG - HEILBRONN - STUTTGART - KARLSRUHE - HEIDELBERG - WÜRZBURG - FRANKFURT - MAINZ - GIESSEN.

SERVICII: călătorie în autocare noi, moderne; 2 bagaje gratuite; însoțitoare de bord; o masă caldă în Ungaria.

Informații și înscrieri la AGENȚIILE PLETL;

- ARAD, telefon 057-252291;

- LIPOVA, telefon 057-561377, telefon 057-563011;

- TIMIȘOARA, telefon 056-200119;

- LUGOJ, telefon 056-359651;

- REȘIȚA, telefon 055-224904. (c.)

TRANSPORT ZILNIC, AEROPORT BUDAPESTA. Telefon 094 611 758, orele 17-23. (14539)

SCHIMBURI

Schimb apartament 2 camere (Piața Mihai Viteazul, bloc Cocoșul de Aur), cu garsonieră sau vând cu 25.000 DM. Informații telefon 279191. (14376)

ÎNCHIRIERI

Închiriez (ofer) locuință (ne)mobilată. Telefon 235784; 094.592.290. (14328)

Doresc să închiriez apartament sau casă (ne)mobilată. Telefon 235784; 094.592.290. (14328)

Închiriez atelier coafură. Informații localitatea Sântana, telefon 462974. (3714645)

Ofer spre închiriere apartament 2 camere, mobilat, Vlaicu. Telefon 288651. (14325)

Închiriez o cameră în Micălaca, str. Marginei nr. 13. (14420)

Dau în chirie casă și garaj, tot confortul. Telefon 272345. (14467)

Dau la închiriat spațiu faianțat. Informații telefon 286831. (14497)

Închiriem spații comerciale pentru magazine, depozite, birouri etc. Informații telefon 281060. (14502)

Ofer spațiu pentru închiriere pe Calea Victoriei. Telefon 221312, luni-vineri, orele 17-19. (14524)

Închiriez (vând) apartament 3 camere. Telefon 259112. (14538)

Ofer spre închiriere garsonieră mobilată, Micălaca. Telefon 265290. (14573)

Ofer spre închiriere apartament 2 camere, zona Spitalului Județean.Telefon 094.211.604; 059/310140. (14650)

Ofer spre închiriere apartament 2 camere, mobilat, zona Gării. Informații telefon 252422, după ora 16. (14647)

PIERDERI

Pierdut carnet de șomaj nr. 8351/4 eliberat de Oficiul de șomaj Șebis, pe numele David Ana. Îl declar nul. (3714692)

Pierdut legitimație de student, carnet de student, legitimație de transport eliberate de Facultatea de Teologie Arad, pe numele Dehelean Diana Larisa. Le declar nule. (14563)

† DECESE †

Cu adâncă durere anunțăm trecerea la cele veșnice a celui care a fost TERETEAN ȘTEFAN, pensionar CFR. Înmormântarea va avea loc, joi, 3 iunie 1999, ora 15, de la domiciliul din str. Ivrianu nr. 30, la Cimitirul Grădiște. Familia îndoliată.

Cu adâncă durere anunțăm încetarea din viață a iubitei noastre mame, bunică, cumnată și soacră POPEȚIU ECATERINA, în vârstă de 85 ani. Înmormântarea va avea loc, azi, 2 iunie 1999, ora 13, la Cimitirul Eternitatea. Familia îndoliată.

† SERVICII FUNERARE †

SC „NOSFERATU" SRL, este alături de dumneavoastră în momentele grele, asigurând SERVICII FUNERARE COMPLETE în condiții de calitate occidentală (inclusiv SPĂLAT, ÎMBĂLSĂMAT; ORGANIZĂM POMENI) la prețuri minime. OFERTĂ SPECIALĂ: sicriu brad, respete, cruce, 750.000 lei. Str. Ghiba Birta nr. 26; telefon 270437, 094 554 874, NON-STOP. Transportul pe raza localității este gratuit!!! (c. 978)

PRIMUL MAGAZIN DE SERVICII FUNERARE

complete al FIRMEI PRODUCĂTOARE DE SICRIE „Ro-Sty! Company"str. M. Eminescu nr. 4, telefon 057-211929, NON-STOP: 094 537 715. SUNTEM ALĂTURI DE DUMNEAVOASTRĂ la orice oră, atât prin serviciile de SPĂLAT, ÎMBRĂCAT și ÎMBĂLSĂMAT cât și cu: 9 MODELE DE SICRIE, 7 MODELE LENJERII DECES, cruce metal sau lemn, prosoape, batiste, panglică neagră, baticuri. Fiind producători, prețurile și calitatea înlătură orice concurență. Transportul și intermedierea actului de deces în Arad, gratuit. Transport intern și internațional. (c.)

† CONDOLEANȚE †

Tipografii de la SC MEDIAGRAF sunt alături de domnul Constantin Delcianu, fost director Tipografia Arad și transmite sincere condoleanțe la decesul surorii.

Suntem alături de colega noastră SÂRB BIANCA în greaua încercare prin care trece, acum, la decesul mamei sale. Sincere condoleanțe! Colegii din Consiliul Județean.

Întregul colectiv al SCCA TEHNOMETALICA ARAD este alături de colega STANA FLORICA, în greaua pierdere pe care a suferit-o prin trecerea în neființă a celui care a fost MATEUȚ ALEXANDRU. Sincere condoleanțe familiei îndoliate. (14544)

Colectivul Camerei de Conturi Arad este alături de colegul lor GYURKO ȘTEFAN, în marea durere pricinuită de decesul mamei, transmițându-i sincere condoleanțe. (14549)

Colegii Sucursalei CEC ARAD sunt alături de COJOCARU MONICA, în clipele grele pricinuite de decesul tatălui. Sincere condoleanțe. (14562)

Aripile s-au frânt prea devreme pentru cel care a fost și va rămâne pentru noi un bun coleg, VASILE GROZA. Sincere condoleanțe familiei îndoliate, convinși că sufletul și iubirea lui nu vă vor părăsi niciodată! Colectivul FORMAȚIEI P.A.Bx și colegii din ROMTELECOM ARAD. (14584)

† COMEMORĂRI †

Au trecut 6 săptămâni de la trecerea în eternitate a scumpului nostru soț, tată, bunic, GHEORGHE MUREȘANU. Parastasul va avea loc joi, 3 iunie, ora 16, la mormântul din Cimitirul Eternitatea. Familia îndoliată. (14360)

Tristi și înlăcrimați s-au scurs cei 7 ani de când a plecat în veșnicie cel ce a fost soț, tată, socru FAUR MIRCEA (MIRCU), plecat în prag de vară, spre țărm de dor și vis, așteptăm cu nerăbdare, întâlnirea cum e scris. Cu nesfârșit dor ne gândim tot timpul la tine. Odihnească-se în pace! Familia. (14556)

Familia îndoliată anunță cu lacrimi și adâncă durere că astăzi, 2 iunie, se împlinesc 6 săptămâni de când ne-a părăsit pentru totdeauna cel care a fost un soț și tată iubitor †TĂTAR CORNELIU care va rămâne veșnic în amintirea și sufletele noastre. Parastasul de pomenire va avea loc sâmbătă, 5 iunie, la Biserica Ortodoxă din Micălaca, lângă pod, ora 12. Dumnezeu să-l odihnească în pace! Nu te vom uita niciodată! Soția Neli, copiii: Florin și Florina, în veci nemângâiați. (14603)

CAMERA DE COMERȚ ARAD

organizează următoarele cursuri:

- **Inițiere în contabilitate**
  (în colaborare cu Direcția Muncii și Protecției Sociale Arad)
- **Contabilitate pe calculator**
- **Inițiere în utilizarea calculatoarelor**
  (în colaborare cu Universitatea "Aurel Vlaicu" Arad)
- **Operatori cărți de muncă**
  Limbi străine (italiană, engleză, franceză, germană)

Informații suplimentare la sediul CCIA Arad, str. Clișca nr.5, camera 31, etajul 2, tel.:25.22.50 sau 25.30.00

S. C. West Eurotrans SRL

Pecica nr. 616 - Tel. 468010
Angajează urgent șoferi profesioniști pentru transport internațional de mărfuri

CONDIȚII:
- vechime minimă 3 ani în trafic internațional de mărfuri
- Viza Schengen - valabilă minim 3 luni pe pașaport.

(5213807)

SC „BRIDGE" SRL

vinde

AȚĂ DE BALOTAT

- 360 m/kg - 25.500 lei/kg pentru baloți mici.
- 600 m/kg - 26.000 lei/kg pentru baloți mari.

Vă așteptăm zilnic, între orele 7,30-17,30, la sediul firmei - la ieșire din Pecica spre Nădlac pe partea dreaptă.

Telefon: 094-812518. (5213825)

Nou

Prețuri la **TÂMPLĂRIE PVC** confecționată de

EXCLUSIV AL PLAST

Arad, str. Pădurii, 91 A, tel. 210280

Tâmplărie PVC: 130-180 DM

În preț este cuprins sticla (geamul) termopan (import) ■ montatul ■ sistemul de închidere

Nu uitați, înainte de a lansa o comandă pentru tâmplărie PVC căutați-ne! (570457)

Societatea SIRETUL PAȘCANI

vinde prin unicul distribuitor din județul Arad

SC AMIDO SRL

en gros și en detail la cele mai avantajoase prețuri renumitele

PERDELE DE PAȘCANI

diferite modele, diferite dimensiuni.

LENJERIE INTIMĂ DE CORP

pentru femei (halate, compleuri, combinezoane etc.)

Vă așteptăm la sediul nostru din Arad, B-dul I. Antonescu, Nr. 6, Telefon: 251336.

(5213818)

SC CONSULTA BUCUREȘTI

în calitate de Lichidator al SC ARAVIASCOMB SA Arad organizează în fiecare joi, ora 12,00, începând cu 03.06.1999, la sediul societății din Calea Zimandului nr. 5-Arad

LICITAȚIE

pentru vânzarea următoarelor bunuri:

1. Ferma pentru creșterea păsărilor, producere ouă de consum și reproducere a materialului biologic
2. Ferme de incubație, creștere, selecție și reproducere palmipede
3. Ferme de creștere a iepurilor
4. Ferme de creștere și îngrășare a porcilor

Informațiile necesare se obțin de la:
- SC CONSULTA București - tel/fax 40(1)312.90.60; 40(1) 210.50.69;
SC ARAVIASCOMB SA Arad-tel/fax 40(057)276.133; 40(057)231.650; 40(057)237898. (5213817)

Design modern,
Varietate de culori,
Utilitate practică,

La preturi promotionale

Doar 2 săptămâni: 24 mai - 6 iunie 1999

Mobilier de casă

IMPORT UNGARIA
P-ta Soarelui, Bl.547 (lângă Restaurantul Orizont)
Tel: 057 / 270.114
Program: 10 - 18

GETAX

- Profesionalism și siguranță în transportul cu taximetrele
-Tarife avantajoase; - Deplasare gratuită la comandă

IMPORTANT!

GETAX practică în continuare un singur TARIF - în aparatul de taxat!

Tel: 953
Program NON STOP
Tel: 953

EMOL WIENERBERGER

SISTEME DE ZIDARIE - POROTHERM

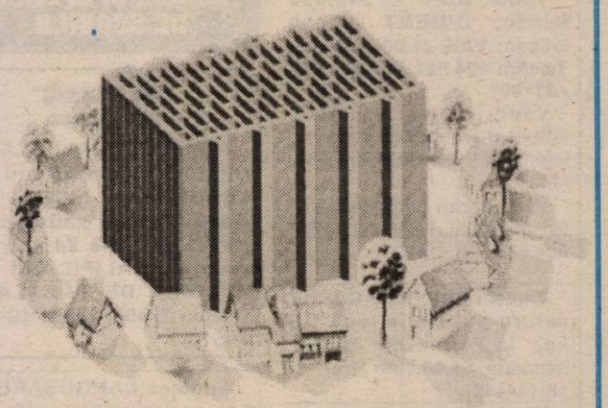

cărămida de bază a casei tale

TEL: 057 - 280179 / 280233

Societate de producție cumpără teren intravilan,

scos din circuitul agricol, în suprafață de circa 2 ha, cu utilități în zonă.

Oferte la tel./fax 057-252.185.

(5213827)

S.C. „Bendea" S.R.L.

Vinde prin magazinele din Arad

B-dul Revoluției, nr. 26-38, telefon: 231853
• Liviu Rebreanu, nr. 68, telefon: 250905
la cele mai mici prețuri

- GRESIE cal. I - 88.000 lei/ m.p.
- FAIANȚĂ - 68.000 - 73.000 lei/ m.p.
- ADEZIV și CIMENT pentru rostuit
- ȚEAVĂ CUPRU și accesorii
- SPĂLĂTOARE INOX și CABINE DUȘ
- BOILERE ELECTRICE și CAZANE BAIE
- ROBINEȚI și FITINGURI • CĂZI BAIE și ACCESORII
- OBIECTE SANITARE și ACCESORII
- ȚEAVĂ POLIETILENĂ CU ACCESORII
- ȚEAVĂ ZINC și NEAGRĂ
- PROFILE LAMINATE • TABLĂ ZINCATĂ, deca-pată și striată
- CARBID

Program zilnic 9,00 - 17,00, sâmbătă 9,00 - 13,00

(5213783)

Oferta zilei!!!

Anvelope de camion

TOFANSTEEL

Durabilitate exceptionala · Aderenta si manevrabilitate Economie de combustibil

Garantie reala - 2 ani - asigurata in toate judetele tarii

Conditii de plata flexibile Importante reduceri de pret

CAMERA DE AER INCLUSA IN PRET *

(* pentru anvelopele achitate pe loc)

TOFAN GRUP

Sucursala ARAD, Telefon: 270262, Fax:270262
Str. Câmpul Liniștii, Nr. 1

MONTANA, VICTORIA, DANUBIANA, TOFANSTEEL SUNT MARCI INREGISTRATE TOFAN GRUP

BANCA ROMÂNĂ PENTRU DEZVOLTARE
GROUPE SOCIÉTÉ GÉNÉRALE
Sucursala Județeană ARAD
Bd. Revoluției nr. 5-7
Telefon 253280

ADEVĂRUL

COTIDIAN INDEPENDENT ARAD

Anul XI, nr. 2708

Joi, 3 iunie 1999 ● 16 pagini ● 1400 lei ● e-mail: adevarul@net.ro

WEST BANK
ARAD, B-dul Revoluției nr. 88
TELEFON: 284.888
FAX: 285.202
Acordă dobânzi atractive la depozitele în lei astfel:

	Pers. fizice	Pers. juridice
1 lună -	70%	60%
2 luni -	72%	62%
3 luni -	75%	65%

BRAT
Publicație auditată în semestrul I 1998.
Tiraj mediu zilnic vândut: 35.948

ȚAPUL ISPĂȘITOR

Din păcate, în campania electorală cu totul și cu totul prematur declanșată, s-a implicat și ultimul dintre cei care ar fi trebuit să o facă: premierul însuși. Și pentru că, exact contrar a ceea ce și-ar fi dorit, leul se cam devalorizează destul de serios, dobînzile cam urcă în ceruri și prețurile nu prea se sfiesc să o ia și ele în sus, peste prognozele guvernamentale, premierul Radu Vasile a căutat un țap ispășitor. Și l-a găsit în Banca Națională, căci în parohia acesteia se afla cursul, dobînzile și inflația!

Radu Vasile nu spune însă clar și deschis ce ar dori de fapt din partea Băncii Naționale.

Să lase cursul să se devalorizeze? Nu, pentru că aceasta i-ar supăra pe importatori și, bineînțeles, pe deținătorii de lei, nemaipunînd la socoteală impactul grav inflaționist al oricărei devalorizări masive a monedei naționale.

Să "monetizeze" economia, adică să bage bani pe piață sau, mai pe înțelesul tuturor, să tipărească bani? Nu, pentru că banii respectivi s-ar transforma imediat în inflație, încă înainte de a ajuta ca resursă sectorul economic.

Păi atunci, n-ar mai rămîne decît să reducă dobînzile. Radu Vasile folosește forma: "Banca Națională ar fi trebuit deja să mute ancora de pe curs pe rata dobînzii". Adică, mai pe românește, ar fi însemnat ca Banca Națională să fi trecut la menținerea cît de cît stabilă a nivelului dobînzilor și nu a cursului de schimb, cum a făcut din primăvara lui 1997 pînă la sfîrșitul lui 1998. Păi, slavă Domnului, cursul a fost abandonat ca ancora demult. A fost ancora doar atunci, cînd cu relativ importante rezerve valutare în spate, a putut fi susținut. Cînd, însă, plățile gîtuitoare în contul datoriei externe amenințau să lichideze rezervele, cursul nu a mai putut să fie susținut și leul s-a devalorizat deja substanțial.

(Continuare în pagina 4) ☛

Obiecte stranii dau târcoale Buteniului

LOCALNICII CRED CĂ SUNT VIZITAȚI DE OZN-URI

Foto: ONORIU FELEA

◆ *Oamenii sunt speriați de cele văzute!*
◆ *Obiectele își schimbă culorile precum curcubeul*

Pag. 6

SPORT

ILEGALITĂȚI AJEFISTE

☛ În „cazul Ologeanu“: „Adevărul“ a avut, totuși, dreptate
☛ Sediul AJF Arad, moșia lui Selejan?
☛ Ultimul statut nu are valabilitate legală

Pag. 11

SINDICATUL DEMOCRATIC ÎNVĂȚĂMÂNT ARAD REDESCHIDE CONFLICTUL DE MUNCĂ

Pag. 7

● *De luni este posibilă greva generală*

Folclorul românesc - la cheremul economiei de piață

☛ pag. 10

S.C. FOX S.R.L.
Fii inspirat, alege
Husqvarna
acum în RATE
Str. Andrei Șaguna nr. 133
Tel: 287.492, 280.389

La solicitarea unui mare număr de cititori, în ziarul de sâmbătă, 5 iunie a.c. vom republica Mersul trenurilor de călători din stația CFR Arad

După prima probă la „capacitate” RECORD DE ABSENȚI LA CURTICI

☛ pag. 7

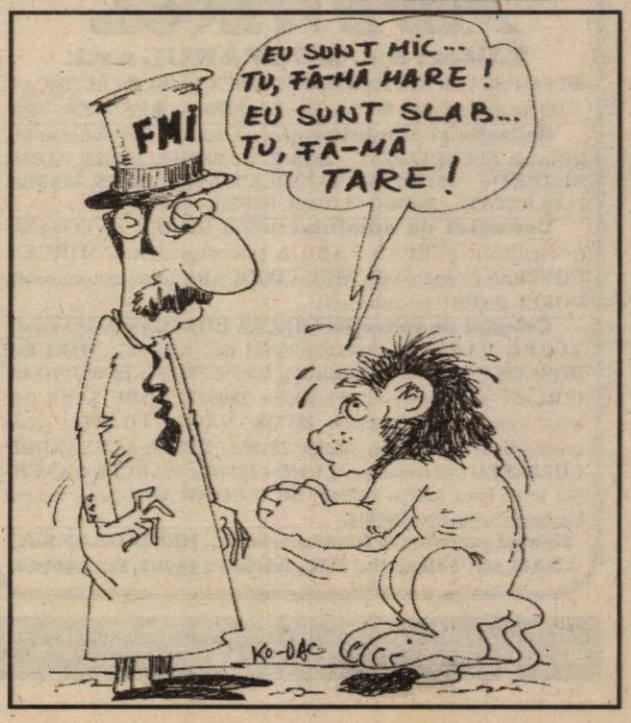

ASIROM S.A.
ARAD -str. N.Grigorescu 1-3
Chișineu Criș, Ineu, Lipova, Sebiș
ASIGURAREA OBLIGATORIE AUTO '99
ASIGURAREA ROMANEASCA S.A. ASIROM

Acum și cu plata în rate!
MOBILĂ
la comandă cu:
■ materiale și proiecte pe gusturi occidentale
JOHANNA
Str. Poetului nr. 52
Telefon/fax: 057/272522

UȘI ȘI FERESTRE DIN ALUMINIU ȘI P.V.C.
GEAM TERMOPAN
ALGLASS
MOBILIER LA COMANDĂ
FIRME ȘI RECLAME
STR ROȘIORI 26 TEL/FAX/ 057/289053

CALENDAR

● Astăzi, Soarele răsare la ora 5 și 34 de minute și apune la 20 h și 54 de minute.

● Au trecut 154 de zile din acest an. Au mai rămas 211 zile până în 2000!

● **Praznicul zilei: Biserica ortodoxă**: Sf. Mc. Luchilian, Ipatie, Paul și Paula; **Biserica romano-catolică**: Preasfântul Trup și Sânge al lui Hristos; **Biserica greco-catolică:** Sf. Mc. Lucilian, Paula și copiii lor (sec. III!)

A venit BARZA!

La Arad: Gabor Csaba, Rus Ionela, Căldăraș Daniela Maria, Bran Raul Dacian, Curta Diana, Șerban Andrei, Hârțe Tania, Barba Cristina Mădălina, Kis Adriana Iolanda, Dobre Alin Sergiu, Anghel Cristian, Șuticău Cristina, Păcurar Oana.

Chișineu-Criș: Ivanovici Adriana Gabriela, Ardelean Gabriel Lucian, Covaci Tiberiu, Boar Petru Ciprian.

Ineu: Novac Rafael.

Lipova: Rădulescu Roxana Andreea, Turcu Roxana.

HOROSCOP

Joi, 3 iunie

BERBECUL (21.03-20.04). Dacă e nevoie ca în această zi să adoptați hotărâri importante, faceți cu încredere apel la inteligența dvs. nativă.

TAURUL (21.04-20.05). Un flirt vă va trezi emoții nebănuite și sunteți tentat să înfripați o relație. Merită să încercați numai dacă aveți convingerea că lucrurile pot evolua și se poate ajunge la o legătură de durată. În cazul în care doriți să adăugați la colecția dvs. de cuceriri încă un exemplar, situația se complică. Totul depinde numai de dvs.

GEMENII (21.05-20.06). Nu este o zi favorabilă pentru încheierea unei afaceri. Mai bine încercați să vă găsiți noi parteneri.

RACUL (21.06-22.07). Nu uitați că viața nu se rezumă doar la muncă. Iubirea face parte din viață și vă poate oferi mari bucurii, în această zi.

LEUL (23.07-22.08). Faptul că vă aflați în centrul atenției nu trebuie să vă deranjeze. Din contră, înseamnă că ceilalți vă apreciază.

FECIOARA (23.08-22.09). Într-o problemă sentimentală nu ați procedat corect, iar acum este momentul potrivit pentru a îndrepta lucrurile. Situațiile delicate se rezolvă cu mult tact și sensibilitate. Numai procedând astfel puteți evita conflictele.

BALANȚA (23.09-22.10). Înainte de a pune în aplicare o hotărâre, gândiți-vă la alte posibilități pe care le aveți. După părerea dvs. totul este în ordine, dar partenerul are altă părere. Nu are rost să vă certați din această cauză.

SCORPIONUL (23.10-21.11). În viață trebuie să vă supuneți anumitor reguli, chiar dacă acest lucru nu vă convine! Indisciplina și comportamentul autoritar pot împiedica succesul acțiunilor dvs.

SĂGETĂTORUL (22.11-21.12). Veți primi niște vești bune, care vă vor fi de mare folos. În viața sentimentală reușiți să clarificați ceva foarte important.

CAPRICORNUL (22.12-19.01). Din diferite motive, o persoană v-a rămas datoare cu un răspuns. Aveți răbdare, poate aflați ceva nou.

VĂRSĂTORUL (20.01-19.02). Într-o problemă profesională veți fi pus în situația să vă susțineți cu tărie punctul de vedere. Trebuie să recunoașteți totuși că și argumentele colegilor sunt valabile.

PEȘTII (20.02-20.03). Nu este cazul să preluați răspunderea altora, deoarece vă epuizați degeaba și nu mai puteți face față propriilor îndatoriri.

MONTĂM FAIANȚĂ ȘI GRESIE la comandă
Telefon 092/344830

„ADEVĂRUL" VĂ ASCULTĂ

La telefonul dimineții, 280944, între orele 9,00-12,00

☎ Doamna **Persida Popa**, domiciliată în satul Bodrogul-Nou nr. 34, comuna Felnac, solicită ajutor pentru a putea intra în posesia drepturilor de acționar de S.C. IZVORIN S.A. „Mai exact este vorba de banii pentru grâul din recolta anului trecut pe care nu reușesc să-i primesc deși am fost de 8 ori la doamna director" - spune d-na Popa.

Oare aude - măcar acum - și doamna director?

☎ Domnul **Liviu Pop** din Arad reclamă starea carosabilului de pe strada Simfoniei, la capătul Pieței agroalimentare.

☎ Doamna **Eugenia Marian** spune că n-ar fi rău dacă măcar periodic inspectorii metrologi ar mai trece prin piețele arădene...

Redactor de serviciu C. T.

La telefonul după-amiezii, 280003, între orele 15,00-18,00

Sorin Moise Micălaca: Ce acte sunt necesare pentru obținerea adeverinței de identitate? Adeverința de identitate se eliberează în cazul în care persoana fizică nu posedă toate actele necesare eliberării cărții de identitate. Actele necesare sunt: certificat de naștere (original), certificat de căsătorie (original), act cu care se face dovada spațiului de locuit (original), un act cu fotografie pentru atestarea identității, în cazul pierderii sau distrugerii, o reclamație detaliată din care să rezulte modul cum a fost pierdut sau distrus actul de identitate, în cazul furtului, dovada obținută de la organul de poliție pe raza căruia s-a produs furtul, două fotografii tip act de identitate (30/40 mm cu bandă albă de 4 mm în partea de jos a fotografiei).

Redactor de serviciu, Ș. P.

CINEMATOGRAFE

Dacia: Triunghiul morții (ROM) 9,30; 13; 16; 19
Mureșul: Masca lui Zorro (SUA) 10; 12,30; 15; 18
Arta: Negociatorul (SUA) 15; 18
Sala mică: Afaceri necurate (SUA) 15,30; 17,30
Progresul: Stare de asediu (SUA) 18; 20

● PIEȚE, TÂRGURI

Astăzi, este zi de piață agroalimentară la Curtici, Sebiș, Bata, Cermei, Zădăreni, Ghioroc, Săvârșin, Secusigiu, Sântana, Târnova, Zăbrani, Zerind. Tot astăzi au loc târguri săptămânale la Curtici, Sebiș, Cermei, Săvârșin, Secusigiu, Zerind.

Mâine, se desfășoară târguri săptămânale la Ineu, Șepreuș, Șimand.

● FARMACIA DE SERVICIU

În noaptea de joi spre vineri este de serviciu, cu program non-stop, Farmacia nr. 78, B-dul Revoluției nr. 80, telefon 254336.

UTILITARE

Farmacia „Crai Nou Alfa", situată la parterul blocului 68, cartierul Alfa, telefon **277644** și „**Noua Farmacie**", strada Andrei Șaguna nr. 15, telefon **948**, sunt de serviciu cu program non-stop.

● CONSULTAȚII ȘI TRATAMENTE CU PROGRAM NON-STOP

Cabinetul „Apollonia", situat la parterul blocului din spatele Casei Albe (zona Gării), str. Miron Costin nr. 13, sc. A, ap. 1, tel. 251225, efectuează tratamente injectabile (intramuscular și intravenos), aerosoli, E.K.G., ecografie și analize laborator.

● ÎNTRERUPERI DE CURENT

În municipiu: Joi: IAS Ceala - Ferma Sântoma; Cartier Micălaca bl. 332, 333, 334, 335, 336, 337, 338, 339, 340, 341. **Vineri:** IAS Ceala - Ferma Sântoma.

Cartier Micălaca Bl. 341, 346, 347, 348, 349, 350, pct. termic 5 zona III. Cartier Micălaca Bl. 351, 352, 353, 354, 355, 356, 357.

În județ nu sunt programate întreruperi de curent.

CONSILIUL LOCAL MUNICIPAL A FOST AMENDAT CU PESTE O JUMĂTATE DE MILION

▼ Banii s-au plătit... din buzunar

În urma unui control efectuat de către Corpul de control al Agenției județene de ocupare și formare profesională Arad, s-a constatat un fapt incredibil: Consiliul Local Municipal nu respectă legea.

Este vorba despre Legea 87/1994, cu privire la combaterea evaziunii fiscale! La articolul 17, litera g, din lege se arată că nedepunerea în termen la Agenția județeană de ocupare și formare profesională a situațiilor și actelor stabilite de lege constituie contravenție și se sancționează cu amendă de la 600.000-2.000.000 lei.

„Consiliul Local Municipal Arad nu a depus în luna mai declarația de debite față de AJOFP și a fost amendat cu 600.000 lei", ne-a declarat dl. Lucian Stana, șeful Corpului de control din cadrul AJOFP Arad.

Se pare că CLM Arad a plătit „pe loc" amenda...

Luând legătura cu dl. **Valentin Neamț**, primarul Aradului, acesta ne-a declarat: **„A fost o greșeală a Direcției economice din cadrul Primăriei Arad. Drept pentru care, cei ce au greșit au plătit amenda (din buzunar)."**

NICOLAE OPREAN

CURSURI

Casa de Cultură a Municipiului Arad anunță înscrieri la următoarele cursuri: limba germană, lb. engleză, lb. italiană, dactilografie și lucrări de secretariat, mecanică-auto, curs de inițiere în arta actorului (dicție, mișcare scenică, interpretare), conduse de actorul Ovidiu Ghiniță.

Înscrierile se fac zilnic, la sediul instituției din str. Gh. Lazăr nr. 1, între orele 10-13. Informații la telefon 211918.

VREMEA

Vremea va fi caldă. Cerul va fi variabil, cu înnourări dimineața în nordul județului, unde sunt posibile averse de ploaie și descărcări electrice, apoi după amiaza, când pe alocuri se vor semnala averse de ploaie descărcări electrice și intensificări trecătoare de vânt, mai frecvente la deal și munte, unde cantitatea de apă poate fi însemnată. Izolat vor fi condiții pentru căderi de grindină.

Temperaturi maxime: 26 la 30° C; Temperaturi minime: 13 la 16° C.

Meteorolog, EUGENIA RUS

RESTAURANTUL „CLUBUL PRESEI"

B-dul Revoluției nr. 81 (lângă „ASTORIA")

ORGANIZEAZĂ

✸ **Nunți, banchete, mese festive**

La prețuri deosebit de avantajoase. Vă punem la dispoziție săli de: 100; 30 și 20 locuri.

✸ **Vă rugăm să vă anunțați din timp pentru programare.**

Relații la TELEFON 280989.

AU PLECAT DINTRE NOI

Aman Elisabeta (1931), Omotă Paşca (1953), Miculiță Tenica (1922), Stoi Ștefania Otilia (1913), Hendel Ioan (1950), Șerban Saveta (1927), Jivcovici Iuliana (1929).

ADEVĂRUL

Editor: S.c. ADEVĂRUL s.r.l.

● COD FISCAL R 1681938 ● COD SICOMEX 19.604 ● CERTIFICAT J 02/1886 din 31 X 1991 ● COD SIRUES 020956601 ● ISSN 1220 - 7489

Redacția și administrația: Arad, Bd. Revoluției nr.81, telefoane: SECRETARIAT - **281802**, fax **280655, 280625;** ADMINISTRAȚIE - **281797;** MICA PUBLICITATE - **210775.** MAREA PUBLICITATE - **280904;** CLUBUL PRESEI - **280989.**

Consiliul de administrație: DOREL ZAVOIANU (președinte); ȘTEFAN TABUIA (vicepreședinte); MIRCEA CONTRAȘ (redactor-șef); NICU COJOCARU (director comercial); DOREL BARBU (contabil-șef).

Colegiul de redacție: MIRCEA CONTRAȘ (redactor-șef); AUREL DARIE (secretar general de redacție); MIRCEA DORGOȘAN (șef secție actualități); telefon **281855; 280003;** IOAN IERCAN (șef secție politică), telefon **280943;** DORU SAVA (șef secție social-economic), telefon **281738;** VASILE FILIP (șef secție cultură-știință-învățământ), telefon **281855; 280003;** ALEXANDRU CHEBELEU (șef secție sport), telefon **281701;** MARCEL CANCIU (șef secție foto), telefon **280943;** NICU COJOCARU (șef secție publicitate) telefon/fax: **280904.**

Tiparul executat la Imprimeria S.C. MEDIAGRAF S.A. ARAD, str. Feleacului F.N., telefon 250902, fax 250920.

Ziarul „ADEVĂRUL" utilizează informații transmise de agențiile de presă MEDIAFAX și ROMPRES.

DIRECTORUL APM ARAD NE LINIȘTEȘTE...

Contrar unor informații vehiculate în mass-media arădeană, cum că în anumite zone apa ar fi poluată, dl. **VIOREL BIȘCĂREANU**, director la Agenția de protecție a mediului (APM) Arad ne-a asigurat că situația este sub control. Cu alte cuvinte nici vorbă de așa ceva, nivelul de poluare a apelor situate în apropierea unor surse de poluare nedepășind punctul critic.

Ceea ce este real este faptul că specialiști ai A.P.M. Arad au preluat probe de apă din diverse zone cum ar fi: fosta groapă de gunoi de pe strada Poetului, CET, perimetrul unor tăbăcării din Sebiș etc. O operațiune deloc nouă, pe care APM o execută cu o anumită periodicitate tocmai pentru a evalua cât mai riguros nivelul poluării. Însă de aici și până la a alarma populația cu poluarea e cale prea lungă și nereală.

C. T.

CURSUL VALUTAR*

VALORI ÎNREGISTRATE IERI, 2 IUNIE 1999

Denumirea valutei	BNR	BCR		BRD		BIR		Banca Agricolă		Banca Transilvania		Bursa neagră	
		C	V	C	V	C	V	C	V	C	V	C	V
Dolar	15679	15575	15700	15520	15670	15200	15950	15400	15700	15320	15700	15400	15500
Marca germană	8314	8220	8454	8232	8397	8125	8750	8250	8420	8200	8400	8200	8300

ECHIPA DE SERVICIU

IOAN TULEU -secretar de redacție.
Bianca Felea, Maria Filimon, Dan Filimon, Adriana Igaș, Dina Rujan, Ramona Vidulescu – tehnoredactare computerizată.
Simona Antal, Ioana Frățilă, Doina Jurcă, Aurica Telcian – corectură.

Concursul interactiv Gaudeamus

Grupul școlar Forestier și cel de Industrie Alimentară - la egalitate

Așa cum ne-am obișnuit, joi, discoteca CORLEONE de pe strandul NEPTUN s-a dovedit a fi din nou neîncăpătoare pentru concurenții din clasele a X-a de la cele două licee, și susținătorii lor!

Profesorii Anca Cosarba (chimie) și Ioan Moldovan (matematică) au condus echipajul forestier, iar profesorii Loredana Tudorescu (matematică) și Gheorghe Postelnicu Lazea (istorie), pe cel al industriei alimentare. Concursul s-a desfășurat în spiritul de fair-play al liceenilor arădeni, după proba de rebus, echipajul de la forestier luând un avans de puncte, care nu au mai putut fi depășite de concurenții de la industrie alimentară, deși aceștia au câștigat probele de lexic, dansul HOOLA-HOOP cu cercurile (Alina Burca) și proba de LIMBO-DANCE (Richard Zacoi), celor de la forestier revenindu-le doar proba de rezistență la dans Mocăneața (Gabriel Kristof; Florin Maruster) și cea de îndemânare - concursul PEPSI (Alina Margauan).

Atmosfera de vacanță, exuberantă, a fost întreținută atât de galeriile echipajelor, cât și de fetele din echipa GAUDEAMUS, care au făcut paradă de manechine, dansuri spaniole și orientale. Au fost aplaudate Angelica Burdulea, Anca Aciobăniței, Alina Tăutan și cea care sâmbătă la Felnac a fost aleasă MISS ANACONDA - Anca Astefaniei!

Realizatorul concursului, dl. Mircea SORIN, a mulțumit sponsorilor SC CORLEONE, MC.DONALD'S și SC ARTEX-IN ATIC (ciorapi SZIMONA), invitând pe toți cei prezenți la runda decisivă între reprezentanții claselor a XI-a, de joi 2 iunie, ora 18,00, la disco CORLEONE.

C. TRIF

Măsuri privative de libertate

În urma măsurilor specifice întreprinse, au fost identificați și reținuți, comunică Biroul de presă al IPJ Arad:

TÂLHĂRIE. Kalla Iojef-Attila, de 18 ani, din Arad, autorul tâlhăriei comise în seara zilei de 31.05.1999, în jurul orelor 24,00, când, prin violență, l-a deposedat pe **Mariș Simion**, din Arad, de banii ce-i avea asupra lui.

FURT. Mândruț Grigore, de 30 ani, din Satu-Mare, împotriva căruia Parchetul a emis mandat de arestare preventivă pe timp de 30 de zile, pentru săvârșirea infracțiunii de furt, constând în aceea că în cursul lumii martie a.c., în repetate rânduri a sustras bunuri din garajul părții vătămate, **Toth Attila**.

POLIȚIA, PE SCURT

RUTIERE. În puncte fixe și pe trasee, au fost testate și verificate 1.320 autovehicule în trafic, s-au reținut 5 certificate de înmatriculare, pentru defecțiuni tehnice, au fost aplicate 145 amenzi, pentru încălcarea Legii circulației, s-au ridicat în vederea suspendării 6 permise de conducere.

SANCȚIUNI. În total, s-au constatat 185 încălcări ale diferitelor acte normative, sancționate cu amenzi în valoare de 19.905.000 lei.

INFRACȚIUNI. Au fost constatate și un număr de 12 infracțiuni, din care 5 de natură judiciară (din care 3 fapte înregistrate inițial cu autori necunoscuți), 3 de natură economică și 4 la regimul circulației rutiere.

Copiii sunt imprevizibili

În data de 01.06.1999, în jurul orei 20,40, pe raza localității Vladimirescu, **Ispravnic Alina-Manuela**, de 34 ani, din Arad, în timp ce conducea autoturismul AR-12-CIF, din direcția Arad-Lipova, a accidentat-o ușor pe **Ciucuriță Rodica**, de 14 ani, din Vladimirescu, comunică Poliția. Fetița circula cu bicicleta și nu s-a asigurat la schimbarea direcției de mers, precizează aceeași sursă.

Premiile de fidelitate ale ziarului „Adevărul"

Talon de participare pe luna IUNIE

Numele_____ Prenumele_____

Adresa:_____

_____ Telefon_____

Seria și nr. chitanței abonament:_____

Abonații pe luna iunie ai ziarului „Adevărul" sunt rugați să completeze cu litere de tipar talonul de mai sus, să-l introducă într-un plic și să-l expedieze, până la data de 15 iunie a.c., pe adresa: Redacția „Adevărul", B-dul Revoluției nr. 81, cod. 2900, Arad. Cele expediate după această dată nu vor participa la tragerea la sorți. Pe plic, abonații sunt rugați să facă mențiunea „Pentru premiile de fidelitate". Taloanele primite vor participa joi, 17 iunie a.c., la tragerea la sorți, în cadrul căreia **vor fi oferite abonaților 10 premii de fidelitate în valoare de 500 mii lei fiecare.** Lista abonaților câștigători va fi publicată în ziarul nostru de vineri, 18 iunie a.c., iar premiile vor fi ridicate luni, 21 iunie a.c., de la sediul redacției, pe baza buletinului de identitate și a chitanței-abonament.

Atenție: în plic va fi introdus doar talonul de mai sus, chitanțele-abonament rămânând la abonați.

District rotarian românesc

Rotary International și-a susținut Conferința anuală pentru districtul 1660 (Paris) la Constanța. Cu acest prilej, board-ul rotarian districtual a decis ca, începând cu anul 2000, să se reînființeze Districtul rotary românesc, sub conducerea lui Andrei Dorobanțu (București). Menționăm că în lume există aproape 30.000 de cluburi din 169 de țări, cu peste 1.200.000 de membri. R.I. s-a înființat în anul 1905 la Evaneston (Chicago), iar în Arad un asemenea club funcționează din luna octombrie 1930.

Obiectivele de bază ale cluburilor rotariene constau în „cultivarea idealului de a servi mai întâi", de a promova înalte standarde etice dintre oameni, de a încuraja prietenia, întrajutorarea și înțelegerea între persoane (din țară și străinătate) cu profesiuni diferite. La prima Conferință districtuală, din partea R.C. Arad, au participat dl. **Mihai Stoica**, actualul președinte, dl. **Dorin Herlo**, viitorul președinte și dl. **Anton Ilica**, secretar.

Șeful stației CFR Ineu dorește să desființeze trenul de pe ruta Cermei-Ineu

Referitor la materialul publicat în ziarul Adevărul" din 12 mai 1999, doresc să precizez următoarele:

M-am adresat, cu adevărat, atât S. N. T. F. C. „CFR Călători" S. A. Agenția Zonală de Călători Timișoara, în numele locuitorilor din localitățile Cermei, Șomoșcheș, Moțiori, Berechiu, Apateu, Avram Iancu și Lunca Teuz, de la care am primit adresa cu numărul 310 al cărei conținut a fost parțial prezentat în articolul dlui Ioan Nagy, din 12 mai 1999, în ziarul d-voastră, dar și ministerului de resort, respectiv SNTFC „CFR Călători" S. A., chiar dlui ministru Traian Băsescu, de unde am primit adresa nr. 22/E 86, cu un conținut foarte clar, prin care se anunța reintroducerea unui tren scos samavolnic din actualul mers precum și păstrarea numărului de curse în noul mers.

Intervenția mea, în numele acestor călători, a fost determinată de ambiția, demnă de o cauză mai bună, a actualului șef de stație CFR Ineu, Costea Marcel. Acesta a dat date false ziaristului corespondent Nagy Ioan. Din statistica Stației CFR Cermei, devenită haltă de câtăva vreme, subordonată celei din Ineu, reiese că în luna aprilie 1999 s-au vândut în stația (halta) Cermei un număr de 2240 bilete cu preț întreg, deci o medie de 75 de călători zilnic, la care trebuie adăugați elevii, studenții, pensionarii, militarii, lucrătorii CFR, veteranii și alții, ceea ce ne duce cu calculul la 100 de călători zilnic, toți cu legitimații legale.

În fața acestei realități frapante cum poate fi apreciată afirmația șefului de stație Costea Marcel, care afirma că se vând 5 bilete zilnic la casieria gării? Care gară, șefule? Parcă le spuneți stație - dar oricum, care?

Pentru insulta călătorilor, pentru reaua-credință de care dați dovadă și intenția de a desființa o linie ferată mai mult decât secular, care se justifică financiar, cel puțin în actualele condiții, ne-am adresat ministrului.

Menționez că și elevii noștri ar avea mult de suferit din cauza acestor matrapazlâcuri ale șefului de stație.

Prof. PETRU CHIȘ
Grupul Școlar Industrial „Mihai Viteazul" Ineu

Viraj neasigurat

În data de 01.06.1999, în jurul orelor 11,00, pe raza orașului Chișineu-Criș, **Moga Dimitrie**, de 70 ani, din Șiclău, în timp ce conducea autoturismul 1-AR-9304, a efectuat un viraj fără să se asigure, surprinzând și accidentând grav pe **Bembe Florica**, de 77 ani, din Nădab, comunică Poliția. Aceasta circula cu bicicleta din sens opus.

La Zimbru - „Nedeea pădurenilor"

Duminică, 6 iunie, cu începere de la orele 11, va avea loc în localitatea Zimbru „Valea Pihoda" Nedeea Pădurenilor.

Seara, la căminul cultural: MARE BAL susținut de formația „Doina Crișului". Solist vocal: Ionel Morar.

Piața locuințelor

Garsoniere și apartamente cu o cameră: garsonieră confort I, bl. 11, et. II, în Alfa, cu balcon închis, 10.500 DM (negociabil); la Fortuna, str. Predeal, bl. 61, et. IV, garsonieră îmbunătățită - 4200 DM; garsonieră confort I, et. IV, în Micălaca - 9500 DM (negociabil); apartament cu o cameră, central, mansardă, ușă metalică, parchet nou, geam termopan, interior nefinisat, 75 mp - 17.500 DM.

Apartament cu două camere: la UTA, spațios, îmbunătățit, parter cu balcon - 23.500 DM (negociabil); la Piața Soarelui, semidecomandat - 15.500 DM; în Vlaicu, zona Tic-Tac, confort I, îmbunătățit - 23.000 DM (negociabil) I pe strada M. Kogălniceanu (Arad), în curte, 108 m. p., telefon, gaz stradal - 19.500 DM; în Micălaca, bl. 3905, et. IV, îmbunătățit - 23.000 DM; pe Bd. Revoluției, cu bucătărie, 2 băi, terasă 6/5 m, multiple îmbunătățiri - 30.000 DM; în Micălaca, bl. 602, et. III, îmbunătățit - 18.500 DM; în Alfa, bl. 23, et. III - 13.500 DM; la Confecții, multiple îmbunătățiri - 12.500 DM; în Vlaicu, confort II, et. IV - 10.500 DM; la Piața M. Viteazu - mobilat - 25.000 DM.

Apartament cu trei camere: confort I, zona Gării, cu pivniță, 2 băi, 2 balcoane închise, multiple îmbunătățiri 40.000 DM (negociabil); în Vlaicu, bl. B3 - 17.500 DM (negociabil); în Micălaca, zona 700, la parter, 2 băi faianțate, balcon închis, uși lambriuri stejar masiv, garaj - 30.000 DM; în Micălaca, str. Mioriței - 19.000 DM (negociabil); tot în Micălaca, bl. 725, et. I - 20.000 DM.

Apartament cu patru-cinci camere: În Micălaca, zona 700, 2 balcoane, 2 băi, gresie, faianță - 30000 DM.

Primarul din Cermei n-a luat salariu de două luni

Lipsa banilor la bugetele locale este o chestiune intrată, nefiresc, în normalul cotidian. Zilnic auzim de măsuri disperate ale unor Consilii Locale care încearcă să supraviețuiască.

*La Cermei, situația nu e mai roză ca în alte părți, dimpotrivă. Când am vorbit cu primarul Cornel Petrica, nimeni din Primărie nu-și primise salariul din luna martie. „**De la portar până la primar, n-a luat nimeni nici un ban. Venim zilnic la lucru și așteptăm, poate vom lua ceva în curând. Avem o promisiune că luna aceasta s-ar putea să luăm banii pe aprilie**". Până atunci însă Consiliul Local a hotărât restrângerea iluminatului public, întrucât au datorii la Renel.*

*Nici consilierii n-au luat vreo indemnizație „**dar asta nu înseamnă că nu-și fac datoria**", ne spunea primarul Petrica.*

ȘERBAN POPESCU

Din cauza inundațiilor

Copiii din Lalașint fac 50 km până la școală

Creșterea nivelului Mureșului la ultimele inundații, a dus la ruperea podului ce leagă satul Lalașint de Bârzava. Astfel, cei din Lalașint au rămas oarecum izolați de centrul comunei. Dacă oamenii maturi, care fac naveta în zonă, se mai aventurează cu barca, nu același lucru îl pot face copiii care merg la școală în Bârzava. Ei sunt obligați să meargă până la Lipova (25 km), acolo să treacă Mureșul și să se întoarcă până la Bârzava, alți 25 km, în total 50 km. Astfel, ei ajung târziu la școală sau pur și simplu renunță să mai meargă.

„**Noi am vrea să refacem podul însă lucrarea costă peste 100 de milioane și n-avem de unde. Am încercat să găsim o soluție și le asigurăm cazare la Primărie celor 10 copii din Lalașint. Dar asta nu e o rezolvare**", ne-a spus primarul Bârzavei, dl. Adinel Popovici.

ȘERBAN POPESCU

Aflăm de la „SANEPID" (I.S.S.S.S.S.) Arad

DE VÂNZARE: PRODUSE ALTERATE!

Amenajat într-un fost garaj, magazinul S.C. „Agrocraft" S.A. din Arad, B-dul. V. Milea nr. 48 a fost autorizat și pentru desfacerea produselor alimentare din carne și lapte. Numai că la un control de rutină efectuat de Inspecția Sanitară de Stat și Supravegherea Stării de Sănătate Arad s-a constatat că: spațiile frigo nu dezvoltă temperatura necesară păstrării amintitelor produse; ■ **în vitrina pentru lactate se găsea... mâncare pentru câini, șuncă presată; ■ telemeaua n-avea dată de identificare; ■ mușchiul afumat era... alterat la fel ca picioarele și coada de porc „păstrate"** (alături de carnea de pui) în congelatorul din magazie; ■ pipotele de pui erau scoase din caserole și puse - alterate! - în pungi de plastic; pereții și linoleumul de pe jos erau murdari, iar sub vitrina frigo era... cimitir de muște moarte. Toate produsele din carne au fost scoase din consum, iar amenda s-a ridicat la 500.000 lei.

„BOMBA" din Socodor!

Nu știm câți au intrat în ultima vreme în bufetul cooperației de consum din comuna Socodor să bea o „cinzeacă", dar știm precis că au intrat într-o „bombă" îndreptată împotriva sănătății lor. Deoarece cum poate fi, oare, altfel catalogată o unitate degradată, cu pereți afumați și cu temelia căzută, cu tavanul infiltrat de apa de ploaie, cu latrina pentru consumatori într-o stare greu de descris, fără instalație de apă caldă curentă, în bufet... Doamnele Adriana Clintoan și Simona Grigore, tehnicieni inspectori la I.S.S.S.S.S. Arad le-au spus d-lor Floare Boțoc (contabilă) și Ana Cioban (vânzătoare) că așa ceva nici bunul simț nu poate accepta. Dar-mi-te Legea 98/1994! Așa că... atenție socodoreni! Mai uitați-vă și-n ce „bombă" vă băgați, dacă vi-i dragă viața și sănătatea!

CONSTANTIN SIMION

O VARĂ FIERBINTE PENTRU MIȘCAREA SINDICALĂ

CURTEA SUPREMĂ SUSPENDĂ GREVA DE LA METROU

Metroul bucureștean a revenit, începînd de miercuri, de la ora 16.00, la programul normal de circulație, după ce atît Curtea Supremă de Justiție, cît și sindicatele au decis suspendarea grevei generale declanșate la începutul săptămînii, din cauza unor revendicări de natură socială.

Uniunea Sindicatelor Libere Metrou (USLM) a hotărît, miercuri dimineață, să suspende protestul, pornind de la certitudinea că, în aceeași zi, Curtea Supremă de Justiție va răspunde pozitiv cererii de suspendare a grevei înaintate de administrația Metrorex, dar și ca urmare a declarațiilor ministrului Transporturilor, Traian Băsescu, cu privire la reluarea imediată a lucrului. CSJ a dispus, într–adevăr, suspendarea grevei pînă la 31 august, după ce administrația Regiei Autonome Metrorex a invocat faptul că protestul salariaților de la metrou afectează interese majore ale economiei naționale sau interese de ordin umanitar.

CONFLICTUL DE LA BRAȘOV S-A ÎNCHEIAT CU AJUTORUL... PROTOCOALELOR

Ministrul de Finanțe, Decebal Traian Remeș, a declarat, miercuri seara, pentru PRO TV, că protocoalele încheiate cu sindicaliștii de la uzinele Autocamioane Roman și Tractorul, prin care sunt promise facilități pentru relansarea întreprinderilor, nu aduc rezolvarea problemelor existente, pentru acest lucru fiind nevoie de o decizie a Guvernului.

Ministrul Remeș a apreciat că aceste două înțelegeri nu reprezintă un compromis, ci sunt "chestiuni absolut normale". El a explicat că "nu este vorba de numai două unități economice – Tractorul și Autocamioane Roman – ci de un întreg lanț economic", avînd în vedere că acțiunile acestora determină efecte pe orizontală, asupra altor ramuri economice.

Delegația guvernamentală care s–a deplasat la Brașov pentru detensionarea conflictului a încheiat acorduri cu sindicaliștii și conducerea celor două unități economice, prin care sunt promise credite pentru plata furnizorilor sau pentru relansarea exporturilor, precum și înlesniri la plata obligațiilor bugetare și anularea unor penalități de întîrziere. Cele două acorduri vor fi discutate în ședința de Guvern de joi.

MATEI BRĂTIANU ÎNDEAMNĂ LA CONTINUAREA PROTESTELOR

Vicepreședintele BNS Matei Brătianu le-a promis muncitorilor de la Roman, Tractorul și IAR că nu va pleca din Brașov decît după ce problemele lor se vor rezolva și i–a îndemnat să protesteze pînă la soluționarea revendicărilor formulate de ei, informează corespondentul MEDIAFAX.

"Să stăm o lună pe străzi, cum au făcut sîrbii și bulgarii, care și-au rezvolvat problemele numai așa, greva generală nu îi mai sperie pe guvernanți. Să fim pe străzi în fiecare zi. Să facem tot ce putem să ridicăm întreaga țară", i-a îndemnat Brătianu pe muncitori. În timpul discursului, muncitorii au scandat "Unitate", "Timișoara", "Jos Guvernul", "Aburealã" și "Nu plecăm".

BIROURI DE CARTE FUNCIARĂ PE LÂNGĂ JUDECĂTORIE

Ministerul Justiției (MJ) a hotărît ca, de la 1 iulie, să înființeze, pe lîngă judecătorii, birouri de carte funciară, constituindu–se astfel un sistem clar și eficient de evidență a proprietăților imobiliare din țară, informează Biroul de presă al MJ.

Pînă acum, cărți funciare existau doar în Transilvania, Banat, Crișana, Maramureș și Bucovina, în sudul țării proprietățile fiind înregistrate în dosarele de transcripțiuni–inscripțiuni.

Ministerul Justiției, în baza Legii 7/1996 privind cadastrul și publicitatea imobiliară, a încheiat cu Oficiul Național de Cadastru, Geodezie și Cartografie un protocol prin care s–a stabilit actualizarea schemelor de personal, întocmirea modelelor pentru registre și cărți funciare, urmînd ca cele două instituții să încheie un alt protocol cu Uniunea Națională a Notarilor Publici.

De la 1 iulie a.c., toate actele și acțiunile juridice privind terenurile și construcțiile se vor înscrie în cărți funciare cu caracter nedefinitiv, numai pe baza unei schițe de plan a proprietății respective, întocmită de un specialist autorizat de către oficiul județean de cadastru și vizată de același oficiu.

Cărțile funciare, care vor fi ținute de birourile de profil, vor cuprinde trei părți, respectiv informații complete privind descrierea exactă a imobilului, dreptul de proprietate și sarcinile existente asupra imobilului (ipoteci, servituți, acțiuni în justiție).

TAPUL ISPĂȘITOR

(Urmare din pagina 1)

Cum s-ar fi putut, în condițiile specifice ale economiei din 1999, muta ancora de pe curs pe dobînzi, cînd trei factori majori au împins dobînzile spre ceruri în această perioadă.

În primul rînd, chiar plățile de vîrf în contul datoriei externe, amenințarea de intrare în încetarea de plăți și căderea leului asociată acestor dificultăți. Creșterea dobînzilor la depozite a fost practic singurul mijloc de a menține în lei disponibilitățile de bani de pe piață. Căci, dacă începea un exod masiv spre valută, discutam acum despre leul deja la trecut! Și, pînă trec vîrfurile de sarcină în plata datoriei externe, este hazardat și neprofesionist măcar să se vorbească de o scădere a dobînzilor.

În al doilea rînd, numai dobînzile majorate la depozite au fost cele care au făcut ca valul de neîncredere, antrenat în sistemul bancar de izbucnirea scandalului creditelor neperformante, să nu devină, cel puțin pînă acum, pe atît de devastator pe cît ar fi putut să fie la nivelul incredibil de ridicat al acestor credite neperformante.

În sfîrșit, nimeni altcineva decît Guvernul Vasile a intervenit pe piață cu dobînzi de peste 80%, mai mari decît cele oferite de bănci, pentru a colecta, prin împrumuturi, bani direct de la populație în vederea finanțării deficitului bugetar.

Așa că, în materie de majorare a dobînzilor - cel puțin în ultima perioadă - este o întreprindere cu totul și cu totul neserioasă de a se arăta cu degetul spre Banca Națională, care poate fi eventual luată la rost doar pentru alte probleme.

Dealtminteri, dacă ar fi după responsabilități, atunci acestea oricum aparțin mai degrabă Guvernului decît Băncii Naționale, pentru deteriorările dramatice ale situației economice din ultima perioadă.

ILIE ȘERBĂNESCU

EMISARII INTERNAȚIONALI - FOARTE APROAPE DE REGLEMENTAREA CRIZEI DIN KOSOVO

Emisarii european și rus pentru Kosovo "sunt în măsură" să ajungă la o reglementare a crizei din Kosovo, dacă autoritățile de la Belgrad își dau acordul, a declarat, miercuri, James Rubin, adăugînd că "mingea se află clar în terenul" președintelui Slobodan Miloșevici, informează AFP.

Purtătorul de cuvînt al Departamentului de Stat american a confirmat, în cadrul unei discuții cu un grup de jurnaliști, că emisarul rus Viktor Cernomîrdin și președintele finlandez Martti Ahtisaari sunt de acord, "în suficientă măsură", asupra condițiilor pe care trebuie să le prezinte, în numele comunității occidentale, în cadrul misiunii lor la Belgrad.

El a afirmat că Statele Unite consideră satisfăcătoare rezultatele discuțiilor pe care le-a avut cu cei doi emisari, pentru pregătirea misiunii lor. "Ei vor fi în măsură să prezinte condițiile necesare soluționării pașnice a conflictului și întoarcerii refugiaților" albanezi din Kosovo, a afirmat Rubin, refuzînd să intre în detaliile propunerilor.

"Marea necunoscută este dacă acest front comun între Statele Unite, Uniunea Europeană și Rusia va primi răspunsurile necesare din partea lui Miloșevici", a adăugat purtătorul de cuvînt.

În ceea ce privește misiunea Ahtisaari-Cernomîrdin, el a precizat "că nu este vorba de o negociere, ci mai de grabă de o explicare" a condițiilor pe care Belgradul trebuie să le îndeplinească pentru a pune capăt conflictului.

VIOREL CATARAMĂ, LA ARAD

Vineri, 4 iunie, senatorul **Viorel Cataramă**, președintele Partidului Național Român se va afla la Arad. În prima parte a zilei senatorul Cataramă va vizita S.C. ARĂDEANCA S.A. și S.C. AZOMA S.A. La orele prînzului, în programul lui Viorel Catramă a fost inclusă o întîlnire cu oamenii de afaceri arădeni. Între orele 15,30-17,00 președintele Partidului Național Român va participa la constituirea organizației municipale a PNR Arad.

Ședința de constituire a acestei organizații se va desfășura la Sala mică a Casei Sindicatelor din Arad și sunt așteptați să participe membrii și simpatizanții PNR din municipiu.

CADOURI PENTRU COPIII NECĂJIȚI

Ziua de 1 iunie a fost prilej de bucurie pentru copiii de la Centrul de Plasament nr. 2 din Arad. Impresionați de emisiunea difuzată de T.V. Intersat al cărei realizator este redactorul ziarului „Adevărul", Dana Lasc, oameni simpli, agenți economici reprezentanți ai formațiunilor politice arădene au încercat să le ofere o mică bucurie copiilor de aici. Astfel, așa cum a promis d-l **Costel Buzatu** în numele S.C. ARCONS S.A. și Partidul Național Român a dus la acest centru: detergenți, zahăr, făină, ulei, săpun, hârtie igienică și ciocolată. D-l **Ștefan Mureșan** director general al Universum Trade a donat un robot de bucătărie care va fi folosit la orele de practică a fetelor, rechizite școlare și alte produse necesare acestui centru. Tot domnia-sa a promis că lunar, se va interesa de cele necesare pentru acest centru și în limita posibilităților le va și cumpăra. Partidul Democrat, i-a invitat ieri pe cei patru copii, care au participat la emisiunea Danei Lasc, împreună cu frații lor la un party. Aceștia au primit și câte un mic cadou. Sperăm că și alții le vor lua exemplu...

JOI, 3 IUNIE 1999

TVR 1

7,00 Matinal național
9,00 TVR Cluj-Napoca
10,00 Examenul de capacitate 1999
10,20 TVR Iași
11,55 TVR Timișoara
12,05 Căsuța din preerie - rel.
13,00 Pentru dvs., doamnă! - rel.
14,00 TVR Info
14,10 Santa Barbara - rel.
15,00 Tribuna partidelor parlamentare
15,30 Convieţuiri - mag.
16,30 Don Quijote de la Mancha - d. a.
17,00 Timpul Europei
17,30 Familia Simpson - d. a.
18,00 TVR Info
18,10 Sunset Beach - ep. 463
18,55 Rezultatele tragerilor Loto
19,00 Jumătatea ta - concurs
20,00 Jurnal * Meteo * Sport * Ediție specială
21,00 Miracole - ep. 4
21,55 Reflecții rutiere
22,10 Cu ochii'n 4
23,10 Jurnalul de noapte * Sport
23,25 Dintre sute de catarge
0,25 Pariul Trio
0,30 Bank-note
0,55 Magazin muzical Star News

TVR 2

7,00 TVM * Telematinal
8,00 Desene animate
9,40 Cultura în lume - rel.
10,10 Impact - rel.
10,40 Lumea bărbaților - s., rel.
11,10 Clive James la safari - rel.
12,00 Medicina pentru toți - rel.
13,15 Rebelul - s.
14,00 Emisiune în limba germană
15,00 Tenis - Roland Garos - simplu, femei
19,00 Știri bancare și bursiere
19,10 Față în față cu autorul
20,10 Căsuța din preerie - ep. 39
21,00 Ultimul tren
22,00 Cinematograful de artă: **Smoking - comed. Franța, 1993**, cu Sabine Azema, regia Alain Resnais
0,20 Lumea sportului

PRO TV

7,00 Bună dimineața, Pro TV e al tău!
10,00 Tânăr și neliniștit - rel.
11,00 Regina Sudului - II, rel.
12,30 Dragul de Raymond - ep. 4
13,00 Știrile Pro TV
13,05 Hercule - ep. 63
14,00 Planeta fantastică - ep. 25
14,30 Oglinda timpului - ep. 24
15,00 Familia Bundy - ep. 103
15,30 Strengărița - ep. 29
16,15 Tânăr și neliniștit - ep. 759
17,00 Știrile Pro TV * O propoziție pe zi
17,30 Aripile pasiunii - ep. 4
18,30 Dreptul la iubire - ep. 153
19,20 Chestiunea zilei
19,30 Știrile Pro TV
20,30 Melrose Place - ep. 128
21,30 Mercenarii - ep. 18
22,15 Știrile Pro TV
22,20 Chestiunea zilei
22,30 Prietenii tăi - ep. 35
23,00 Dosarele X - ep. 100
23,50 Chestiunea zilei - rel.
0,15 Drept la țintă - comed. Anglia/SUA, 1991, cu Michael Caine, Roger Moore

TV ACASĂ

7,00 Minciuna - rel.
7,45 Guadalupe - rel.
8,30 Căsuța poveștilor - rel.
9,15 Înger sălbatic - rel.
10,00 Celeste se întoarce - rel.
11,00 Viața noastră - rel.
12,00 Dragoste și putere - rel.
12,45 Milady - rel.
13,30 Maria - s.
14,15 Experimentul Harrad - f., rel.
16,00 Guadalupe - s.
17,00 Celeste se întoarce - s.
18,00 Dragoste și putere - s.
18,40 Asta-i casa ta - extragere carte poștală
18,45 Desene animate
*** Flipper** - s.
19,30 Viața noastră - s.
20,15 Înger sălbatic - s.
21,15 Minciuna - s.
22,00 Milady - s.
23,00 Perry Mason: Crimă pe Broadway - f. SUA, 1989

ANTENA 1

6,45 Dimineața devreme
10,00 Știri
10,20 Cafea cu parfum de femeie - s.
11,30 Prezentul simplu - rel.
12,00 L. A. Doctors - rel.
13,00 Știrile amiezii
13,15 Esmeralda - s.
14,00 Foișorul de foc
15,00 Ape liniștite - s.
16,00 Zodiac
16,10 Luz Maria - ep. 24
17,00 Știri
17,25 Leonela - ep. 9, 10
19,00 Observator
20,00 Scorpio One - f. SUA, 1997
21,45 Brigada mobilă
22,15 Observator
22,45 Tucă Show
0,30 X-pat Profile

PRIMA TV

7,00 Ultima ediție - rel.
9,00 Capsula de oxigen
13,00 Nimeni nu perfect - s.
14,00 Jerry Springer
15,00 Pretutindeni cu tine - s.
16,00 Celebri și bogați - ep. 135
17,00 Maria Mercedes - ep. 53
18,00 Focus
19,00 Camera ascunsă
19,30 Viper - ep. 39
20,20 Camorra - f. Italia, 1986, cu Angela Molina Harvey Kitel
21,50 Apel de urgență
22,10 Real TV
22,20 Focus
23,00 Ultima ediție

TELE 7 ABC

7,10 Bună dimineața, România
10,00 Actualitatea Tele 7
10,15 Dintre sute de ziare - rel.
11,00 Primul pas - rel.
12,00 Reporter Tele 7 - rel.
13,00 Drumuri printre amintiri - rel.
13,30 Cutia muzicală - rel
14,15 Medici la datorie - s.
15,00 Știri
15,05 Post Meridian
16,30 O singură viață - ep. 131
17,30 Film documentar
18,00 Știri
18,10 Dinastia - ep. 167
18,55 Pariul Trio
19,00 Celebritate - ep. 88
19,55 Loto
20,00 Actualitatea Tele 7-știri
20,35 Pacific Drive - ep. 130
21,00 Dintre sute de ziare
21,45 Țara noastră
21,55 Pariul Trio
22,00 Linia întâi
23,00 Lou Grant - ep. 21
0,00 Știri
0,15 Ora H
2,00 Actualitatea Tele 7

TV ARAD

6,45 Dimineața...
7,00 Știri
7,15 ... devreme
8,00 Știri TVA - rel.
8,30 Club T - rel.
10,00 Știri
10,15 Teleshopping - rel.
10,20 Cafea cu parfum de femeie - ep. 164, 165
11,30 Prezentul simplu
12,00 L. A. Doctors
13,00 Știrile amiezii
13,15 Esmeralda - ep. 49
14,00 Teleshopping
14,10 Foișorul de foc - talk show
15,00 Ape liniștite - ep. 53
16,00 Zodiac
16,10 Luz Maria - ep. 24
17,00 Știri
17,25 Divertisment
18,00 Studioul artelor
18,30 Știri TVA
19,00 Observator
20,00 Fiți cu ochii pe noi
21,30 Anunțuri - rel.
21,45 Știri - rel.
22,15 Observator
În continuare, program identic cu Antena 1

TV INTERSAT

8,25 Deschiderea programului
8,30 Canguros
9,00 Echipa de șoc
9,30 Atracții mortale - f.
11,00 Știrile Intersat
11,30 Provocarea naturii
12,00 Dulce crimă - f.
13,30 Intersat Music
14,30 Odiseea
15,00 La nord de paralela 60
15,45 Joia populară
17,45 Emisiune în lb. maghiară
17,55 [illegible] Intersat
19,15 Hepatita C: ghidul pacientului II
19,30 Canguros
20,00 Centura Orion - f.
21,30 Microb - emis. în direct
23,00 Echipa de șoc
23,30 Știrile Intersat
0,00 Erotica
0,40 Închiderea programului

HBO

10,00 Supraviețuitorul - f. acț. SUA, 1996
11,45 Un tip oarecare - comed. SUA, 1985
13,30 Teren minat - f. acț. SUA, 1994
15,15 Steel - f. acț. SUA, 1997
17,00 Vreau capul lui Mavis Davis! - comed. SUA, 1998
18,45 Goana după sex - comed. SUA, 1997
20,00 Foamea - s.
20,30 Răpiți de extratereștri - SF SUA, 1997, cu Eric Roberts, Sherilyn Fenn
22,15 Dacă zidurile ar vorbi - f. SUA, 1996, cu Cher, Demi Moore, Sissy Spacek
0,00 Dragoste de vrăjitoare - F SUA, 1998
1,45 Jurnalul Pantofului Roșu

ATOMIC TV

7,00 Selector
10,25 Reactor - știri
10,30 Atomic Café
11,00 Atomix cu Tudor - rel.
14,00 Interactiv
14,55 Reactor - știri
16,00 Metropolis cu Dinu - rel.
17,00 Selector
19,00 Atomix cu Michelle
21,55 Reactor - știri
22,00 Hai Hui - rel.
22,30 South Park - d. a.
23,00 Klub Bizzar - rel.
0,30 Insomnia

RADIO ARAD & RADIO CONTACT (65,95 MHZ)

5,00 - 8,00 BUNĂ DIMINEAȚA! - program Radio Contact
8,00 - 11,00 BUNĂ DIMINEAȚA, ARAD! - cu Gabriela Gavrilescu și Radu Mustață - Știri (8.30; 9.30; 10.30). Informații locale
9,30 - 10,30 DEDICAȚII MUZICALE
10,30 - 11,00 ÎN POIANA DORULUI - muzică populară
11,00 - 19,00 CONTACT FM - program Radio Contact
19,00 - 22,00 BUNA SEARA ARAD!
19,00 - 19,30 UNIVERS AMBIENTAL - cu Sergiu Rusu și Darius Dârlea
19,30 - 21,00 MAXI CHESTIONARUL DE JOI SEARA - cu Codruța Belean și Darius Dârlea
21,00 - 22,00 VIAȚA SPIRITUALĂ
23,00 - 5,00 RADIO CONTACT - în arșița nopții; Contact jazz

RADIO PRO FM (92,1 MHz)

0,00 - 5,00 PRO FM BY NIGHT
5,00 - 6,00 BULETIN DE ȘTIRI la fiecare sfert de oră
6,00 - 7,00 RONDUL DE DIMINEAȚĂ - INFO PRO cu Dan Apostol și Laura Călăceanu
7,00 - 10,00 PRO FM PÂNĂ LA 10 - cu Flavius Șenican
10,00 - 13,00 MIHAI CU NOI - cu Mihai Dobrovolschi
13,00 - 14,00 13-14 CU ANDREI - cu Andrei Gheorghe
14,00 - 17,00 ORAȘUL SUB LUPĂ - cu Cătălin Lăpuscă
17,00 - 19,00 STAR STATION MIX - cu Mihai Gurei
19,00 - 21,00 ASCULTĂ-ȚI MUZICA! - cu Călin Gheorghe
21,00 - 22,00 PRO FM GREATEST HITS - cu Marius Vintilă
22,00 - 24,00 RONDUL DE NOAPTE - cu Răzvan Exarhu

RADIO TIMIȘOARA

6,00 Ceasurile dimineții
8,00 Muzică populară cu dedicații
9,00 Matinal turistic
10,00 Radio circuit
11,00 Radio cocktail
13,00 Emisiune în lb. germană
14,00 Emisiune în lb. maghiară
15,00 Emisiune în lb. sârbă
16,00 Actualitatea, în 60 de minute
17,00 Gramofon
18,00 Un răspuns pentru fiecare
19,00 Radiojurnal
19,15 Vă place opera?
20,05 Școala pământului
20,50 Călătorie în lumea poveștilor
21,00 Curierul de seară
Știri: 6,00; 7,55; 9,00; 11,00; 12,55; 17,00; 18,00; 20,00; 23,00; 21,55
Radio Jurnal: 7,00; 16,00; 19,00.

RADIO SEBIȘ

6,00 Detașamentul de trezire
8,00 Cântă-mi lăutare - muzică populară
9,00 Alo, tu alegi!
11,00 Cafeaua de zece
12,00 La porțile dorului - muzică populară
13,00 FM-ul de prânz
14,00 Om bun - muzică folk
15,00 Astăzi sărbătorim - muzică populară și dedicații muzicale
16,00 După patru
18,00 Telefonul cu butoane
19,00 La Mulți Ani! - dedicații muzicale
20,00 Casa noastră
21,00 Șueta cu Magi - talk show
23,00 Ascultă și tu!
0,00 92,1 insomnii!
2,00 Nocturna muzicală

Radiografii politice cu...

CRISTIAN PÎRVULESCU - ANALIST POLITIC

CARTE DE VIZITĂ

✸ Lector universitar la Facultatea de Ştiinţe Politice a Şcolii Naţionale de Studii Politice şi Administrative Bucureşti ✸ Publicist ✸ Analist politic ✸ Coordonator al proiectului de cercetare „Partide politice şi orientări doctrinare în România anilor '90" ✸ Colaborator permanent al posturilor de televiziune în domeniul politicii interne ✸ Preşedinte al Asociaţiei Pro Democraţia

LĂRGIREA BAZEI DEMOCRATICE ROMÂNEŞTI

– D-le preşedinte, se ştiu prea puţine despre asociaţia pe care o conduceţi. Ce este şi cu ce se ocupă?

– Pro Democraţia este una dintre puţinele asociaţii civice din România. A fost înfiinţată în 1991 şi are ca obiectiv lărgirea bazei demo-cratice româneşti. Este interesată în crearea unei legături strânse între clasa politică şi cetăţeni, înţelegând prin cetăţeni baza societăţii româneşti.

– Cine poate face parte din asociaţie?

– Prin statut, conducerea este asigurată de persoane neimplicate politic, dar ca simpli membri pot activa şi membri ai partidelor politice.

– Ce personalităţi mai cunoscute aveţi?

– Pro Democraţia nu a mizat pe personalităţi în special, ci pe persoane care au capacitatea de a mobiliza voluntari. Din actualul consiliu de conducere cel mai cunoscut este Mircea Toma de la Academia Caţavencu. O perioadă a fost în consiliu şi Cornel Nistorescu de la Evenimentul Zilei. Altfel, activează universitari cunoscuţi la nivel local, însă datorită tipului de acţiuni promovate mizăm mai mult pe persoane obişnuite.

– Ce tip de activităţi desfăşuraţi?

– Pro Democraţia a fost implicată în monitorizarea alegerilor, în 1992 având 8000 de observatori, iar în 1996 - 6000. A participat la observarea alegerilor din ţări estice şi vestice ale Europei, Africa, Asia şi chiar America Latină.

– Cine vă finanţează?

– Finanţarea se face pe baza unor programe PHARE prin Fundaţia pentru Dezvoltarea Societăţii Civile. Avem finanţatori occidentali şi americani, în special fundaţii care se ocupă cu observarea alegerilor.

– Observarea alegerilor este principala preocupare?

– Nu, nici vorbă. Avem multiple preocupări. Există programe de instrucţie în educaţia civică, derulate de către specialişti. Avem în vedere situaţia specifică a jurnalismului românesc după 1989, ziariştii care se formează pe parcurs neavând suficient de închegate cunoştinţele despre sistemul politic. Ne orientăm de asemenea spre pregătirea elevilor din ultimii ani de liceu pentru calitatea de cetăţean. Încercăm să creăm un nou tip de vecinătate în România, acţionând pe cartiere în oraşe precum Sibiu, Braşov, Miercurea Ciuc, Focşani şi Alexandria.

Am colaborat şi colaborăm cu Ministerul Educaţiei Naţionale pentru pregătirea profesorilor de educaţie civică. Sunt domenii în care Pro Democraţia beneficiază de expertiză. S-a implicat activ în democraţia participativă românească, participând la organizarea forumurilor judeţene şi a formului naţional al ONG-urilor. Îşi propune să devină una dintre cele mai cunoscute şi bine organizate ONG-uri din România.

– Nu vă veţi transforma în partid?

– În nici un caz nu ne propunem aşa ceva. Pentru a ne păstra obiectivitatea, încercăm să ne distanţăm de toate partidele politice. Colaborăm cu partidele politice parlamentare, cu care avem discuţii în ceea ce priveşte modificarea legii electorale.

– De ce doriţi modificarea ei?

– Am avut şi în 1996 proiecte de modificări, agreând în special un model de scrutin mixt de tipul celui german, care să combine scrutinul proporţional practicat acum în România cu un scrutin majoritar, astfel încât curentele importante să fie reprezentate la nivel politic, fără a pierde reprezentarea minorităţilor.

– Este vorba despre minorităţile etnice?

– De toate grupurile de minorităţi electorale, culturale, etnice. Spre deosebire de sistemul actual de repartizare a voturilor pe baza celui mai mare rest, sistemul propus de noi duce la repartizarea mandatelor pe sistem majoritar 75%, iar 25% pe sistem proporţional. În acest fel se creează o legătură mai strânsă între parlamentari şi circumscripţiile care i-au propulsat.

– Care partide sunt de acord cu acest sistem?

– Cu mici modificări, ar fi accepat de PNL. PDSR-ul propune doar o modificare a pragului electoral, iar PNŢCD nu are o poziţie foarte clară, optând în general pentru menţinerea actualului sistem. Propunerea mai este agreată de către ApR, PUNR şi într-o oarecare măsură de UFD. În întâlnirile cu parlamentarii PD, aceştia au susţinut că o reformă a clasei politice se face mai degrabă printr-o reformă a partidului decât prin una a sistemului electoral. Aşadar, din punctul de vedere al intereselor majorităţii parlamentare, proiectul nu are şanse prea mari să treacă înainte de alegeri.

SIMION TODOCA

BALCANIADA SFÂRŞITULUI DE MILENIU

În primăvara anului 1876 toate ziarele europene titrau despre „Criza Balcanilor": popoarele din această zonă - înarmate puternic de Rusia ţaristă - se răsculau împotriva anacronicului Imperiu Turc, imperiu care nu reuşise să-şi depăşească vocaţia-i medievală. La Constantinopole, sultanii se schimbau prin asasinat, miniştrii erau decapitaţi, „Junii turci" încercau să spargă tradiţia sultanului-absolut iar corupţia se găsea la ea acasă. În România, liberalii dărâmau prin alegeri libere conservatorii, Germania se afla la discreţia lui Bismark („cancelarul de fier"), Franţa dorea să-şi ia revanşa în faţa Germaniei, Austro-Ungaria era un imperiu mai mult dualist decât puternic, iar Rusia dorea să se erijeze în „stăpâna Răsăritului". Doar Anglia, imperiu colonial în toată regula, ţinea partea Turciei, iar regina dobândea titlul de „împărăteasa Indiilor."

Acesta ar fi tabloul politic al vremii. Numai că, în realitate, jocurile se făceau doar în lumina intereselor. Statele naţionale doreau desfiinţarea imperiilor, imperiile doreau respectarea prerogativelor hegemonice, iar popoarele creştine asuprite de către musulmani erau trădate de către mai-marii creştini (imperialii europeni) în funcţie de interesele fiecăruia...

În acest haos balcanic (1876) puţini au fost cei care au realizat faptul că Anglia a cumpărat acţiunile egiptene ale Canalului de Suez, în detrimentul Franţei, deschizându-şi fără opreliştl drumul către India şi lăsând Rusia să se manifeste doar în zona continentală a Europei Răsăritene.

***

Astăzi, spre ruşinea Europei, Balcanii sunt din nou o zonă de conflict. Aceiaşi ruşi au înarmat Serbia, aceiaşi englezi ţin partea musulmanilor şi aceiaşi germani caută să se impună pe scena bătrânului continent. Doar americanii sunt o noţiune în plus faţă de 1876, numai că şi SUA slujesc o cauză prea puţin nobilă: imperialismul mondial (se poate citi şi „mondialism")... Din punct de vedere politic, anul 1999 faţă de anul 1876 înseamnă prea puţin. Doar o problemă de nuanţă: atunci popoarele începeau să se ridice împotriva imperiilor, iar acum minorităţile se ridică împotriva popoarelor. Frământărilor de atunci americanii le-au pus punct în 1918 prin ideea „autodeterminării naţiunilor", iar frământărilor de acum prin impunerea dreptului forţei în locul forţei dreptului internaţional.

În rest, doar interese economice: pieţe de desfacere, zăcăminte de petrol de crom, de nichel sau - de ce nu? - zăcăminte de porniri tribale care să înfrâneze unitatea Europei...

Cu toate că am putea fi acuzaţi de lipsă de modestie, în lumea diplomatică circulă o axiomă: „Cine domină Europa, domină lumea". Această axiomă a fost învăţată de către americani pe de rost... Şi tocmai la începutul anului 1999, când Europa îşi rezolvase aproape toate detaliile unirii, inclusiv moneda unică. Prea se leagă...

DORU SINACI

ALIANŢA PENTRU ROMÂNIA NU A NEGOCIAT CU UDMR!

Comunicat

Alianţa pentru România precizează faptul că nu a iniţiat negocieri cu UDMR şi nu a existat nici o întâlnire între domnul Marian Enache, vicepreşedinte al ApR şi domnul Marko Bela, preşedinte al UDMR. De asemenea, Alianţa pentru România nu a iniţiat dialoguri cu alte formaţiuni politice, cum ar fi PD, PNL, sau UFD, pentru încheierea unei alianţe post electorale.

În ultima perioadă se răspândeşte zvonul privind începerea unor eventuale negocieri pentru altă formulă de guvernare care nu au nici o bază reală şi sunt efectul unor acţiuni de dezinformare menite să creeze confuzie în rândul electoratului. Chiar dacă ascensiunea Alianţei pentru România reprezintă un motiv de îngrijorare pentru anumite formaţiuni politice, partidul nostru şi-a propus să rămână adeptul unui comportament politic civilizat, bazat pe ideea unei competiţii corecte, fiind preocupat de promovarea programelor şi soluţiilor alternative.

Reamintim mai ales celor care au dobândit dependenţă de viciul atacurilor otrăvite că scopul Alianţei pentru România a rămas cel de la înfiinţare, şi anume, un alt mod de a face politică.

La Forumul Tineretului Democrat s-a concluzionat:

CONFLICTUL DIN BALCANI SE DATOREAZĂ LIPSEI DE DEMOCRAŢIE A PĂRŢILOR IMPLICATE

Ex-preşedintele Organizaţiei de Tineret a PD Arad, dl. Gheorghe Falcă - în prezent preşedintele tineretului democrat pe ţară - s-a întors recent din Grecia, unde a participat la Forumul Balcanic al Organizaţiilor de Tineret Socialiste şi Social-Democrate.

Au participat delegaţi din Albania, Bulgaria, Grecia, România, Croaţia, Slovenia, Muntenegru, Voivodina, Kosovo, Iugoslavia.

Ordinea de zi a întrunirii a cuprins trei puncte:

▼ colaborarea cât mai bună între organizaţii

▼ clarificarea paşilor pentru sprijinirea acestor zone de a intra în Uniunea Europeană

▼ discuţii referitoare la conflictul din Balcani

În expunerea sa, dl. Gheorghe Falcă, reprezentantul părţii române a cerut sinceritate delegaţiilor din Albania şi Iugoslavia. A adresat tinerilor din Iugoslavia rugămintea de a explica ce înţeleg ei prin drepturile minorităţilor etnice şi prin ceea ce fac „miliţiile" lui Miloşevici în Kosovo.

De asemenea, reprezentanţilor albanezi li s-a cerut să explice termenul de menţinere a frontierelor şi cum văd ei acţiunile trupelor militare UCK. În urma discuţiilor s-a ajuns la concluzia că nici una din cele două ţări nu sunt democrate.

Întrunirea s-a finalizat printr-o rezoluţie în care sunt prevăzute următoarele:

▼ fixarea unui termen pentru o cât mai bună colaborare între aceste ţări pe linie de tineret

▼ dorinţa de a ne dezvolta într-o Uniune Europeană lărgită

▼ încercarea prin toate mijloacele de a păstra pacea în zonă

SORINA AMBRUŞ
Foto: ŞT. MATYAŞ

DANSURI ÎN RITM SOCIAL-DEMOCRAT

Cu ocazia zilei de 1 iunie, Partidul Social Democrat Român şi Tineretul Social Democrat au organizat în seara zilei de 1 iunie la Disco Corleone, de pe strand, un concurs distractiv de dans şi voie bună la care au participat cupluri de tineri alese din numerosul public prezent.

În urma celor patru probe, juriul format din reprezentanţii presei au desemnat trei cupluri câştigătoare. Concursul a fost moderat de preşedintele TSDR, dl. Cristi Cobrac, care a şi oferit premiile celor mai buni.

Locul întâi a fost câştigat de perechea formată din Măcinic Alice şi Morsch Gerhard care au primit suma de 300.000 lei. Locurile II şi III au fost recompensate cu 100.000 lei/pereche, respectiv o sticlă de Garone şi una de şampanie.

Din conducerea PSDR Arad au fost prezenţi dl. prim-vicepreşedinte Liviu Popa, dl. secretar Cristian Ispravnic, dl. Doru Orban (relaţii cu presa) şi dl. Florin Cotigă.

Una peste alta, a fost o seară reuşită şi relaxantă, bine organizată şi mai aşteptăm şi altele de acest gen.

S. AMBRUŞ

PUR PROMOVEAZĂ TINERETUL

Promovarea tineretului în politică şi în general în societatea românească a constituit tema conferinţei de presă de ieri a Partidului Umanist. Cornelia Ardelean, preşedinta organizaţiei judeţene, a precizat că pe lângă şcoala politică de la Călimăneşti (rezervată membrilor organizaţiilor de tineret PUR), funcţionează şi o tabără de creaţie. În cadrul acesteia, tinerii olimpici, indiferent de apartenenţa politică au avut asigurat gratuit totul, pe o perioadă de două săptămâni. Este o dovadă că PUR promovează într-adevăr tinerii, pentru a ajunge la ceea ce în concepţia sa înseamnă profesionalizarea partidului. Tema a fost dezbătută de către d-na Aurelia Dihelu (vicepreşedinte) şi Ioan Cioroboiu (vicepreşedinte), care au accentuat asupra ideii omului potrivit la locul potrivit. „Eu, ca medic, sigur că am opinii despre problemele economiei, dar ar fi absurd să pretind ca măsurile în acest domeniu să le stabilesc eu". (Aurelia Dihelu).

Din partea organizaţiei de tineret, Julieta Vistreanu a punctat tematica seminarului interactiv de la Moneasa, la care a participat.

MEDICUL - „BAROMETRU" AL NIVELULUI DE TRAI

D-na Dihelu spune că medicul poate să exprime cea mai avizată idee asupra nivelului de trai, pentru că este în contact permanent cu oamenii, cu natura problemelor cu care aceştia se confruntă. Ca o paranteză, participanţii la discuţii s-au mirat cum pot să trăiască oamenii care au un venit extrem de mic. S-a ajuns la concluzia că o mare parte a celor cu salarii mici îşi rotunjesc veniturile pe căi colaterale, fie muncind la negru, fie făcând diverse „învârteli", fie pur şi simplu furând, când nu au încotro. Aceste aspecte ar dispare dacă omul ar avea un loc de muncă la care să muncească într-adevăr şi să fie plătit după muncă.

S. TODOCA

PUNR Arad dă definiţia premierului:

FLECARUL RADU VASILE

● **După ce au dat cu piatra prin Balcani, atât ministrul Pleşu cât şi Victor Babiuc au dispărut de pe ecranele televizoarelor**

● **După ce-am adus-o pe Brigitte Bardot să ne-nveţe ce să facem cu nişte câini vagabonzi, acum nu ştim ce să facem cu un milion de porci de la Comtim**

● **La „Vagoane" halele au aproape un kilometru: dacă tragi cu tunul, nu-mpuşti pe nimeni..."**

Conferinţa de presă organizată de către PUNR Arad l-a avut la pupitru pe Ioan Moş, preşedintele filialei. Aşa am aflat că **„parlamentarii peuneriştl au depus o moţiune simplă, deoarece nu se poate ca o instituţie bugetară (AVAB-ul) să încaseze salarii de o sută de milioane de lei de persoană, în timp ce ţara se găseşte într-o sărăcie fără precedent."** Vorbitorul ne-a declarat că **„în timp ce ţara se prăbuşeşte, flecarul Radu Vasile vorbeşte despre relansare. Ce să mai relansăm?".**

PDSR-ul a fost criticat pentru faptul că votează în parlament cot la cot cu PNŢCD şi cu UDMR, în condiţiile în care **„orice insucces românesc este un succes pentru UDMR."**

Situaţia dramatică de la Braşov („Tractorul"), de la Comtim sau de la Bancorex a fost pusă pe seama diletantismului: **„Algoritmul este un adevărat bir pe prostie. Electroniştii se trezesc pe la agricultură, ginecologii la fel, iar poeţii ajung premieri. Dacă s-ar mai face o remaniere, te apucă groaza...".**

DORU SINACI

ALEGERI LA PDSR ŞIRIA

De curând, PDSR Şiria şi-a convocat membrii pentru a-şi alege conducerea. Din numărul de 85 de membri au făcut act de prezenţă un număr de 50.

În urma voturilor, în funcţia de preşedinte a fost ales dl. Mihai Duma.

S. A.

Obiecte stranii dau târcoale Buteniului

LOCALNICII CRED CĂ SUNT VIZITAȚI DE OZN-URI

În ultima perioadă se pare că apariția unor obiecte stranii este tot mai frecventă. Curiozitatea asupra inexplicabilului conduce omul de rând - la sfârșit de mileniu - spre tot felul de ipoteze mai mult sau mai puțin realiste. Dacă vă mai amintiți, anul 1994 a fost pentru județul Arad momentul când s-a conștientizat că a fost ceva. Greu de spus „ce", însă acele cercuri în lanul cu grâu nu s-au putut forma peste noapte fără a exista nici o explicație plauzibilă, sau să acționeze asupra lanului o forță mecanică.

● Oamenii sunt speriați de cele văzute!

Zilele trecute, în comuna **Buteni**, o parte a localnicilor au fost martorii apariției pe cer a unor sfere ce își schimbau forma, dimensiunea și culoarea, țâșnind dintr-o parte în alta, sfidând în acest fel legea gravitației. Cele auzite le-am luat în serios în momentul în care ne-au parvenit semnale și de la șeful poliției din Moneasa, dl. **Mircea Onețiu**, care ne spunea că ar fi auzit de la locuitorii stațiunii **Moneasa** că și aici ar fi fost văzute câteva sfere stranii.

Astfel că ne-am deplasat la **Buteni**, acolo unde prima discuție am avut-o cu profesoara **Florica Pascuta**. Aceasta, contrariată de cele văzute, ne declara: **„Înainte cu o zi văzuse sora mea, pe la orele 23,00, câteva sfere luminoase pe cer. Fiind mai atentă, a doua seară am văzut și eu două corpuri sferice, stranii, corpuri ce se mișcau foarte încet, fără să facă absolut nici un zgomot. Mărimea aparentă era de aproximativ 12 cm. Cele două corpuri le-am văzut pe cerul Buteniului, spre Cuied, și aveau o culoare albastru-verzui. Sferele se mișcau una în jurul celeilalte. După câteva minute, o sferă și-a schimbat culoarea, devenind de un roșu aprins. Văzând acestea am intrat în casă să-l strig pe soțul meu, însă când am ieșit afară își schimbase din nou culoarea de data aceasta în albastru. Timp în care se îndepărta încet. Eu cred că erau OZN-uri. De altfel și elevii mei au văzut acele sfere stranii. După acea seară am stat de vorbă și cu o parte a vecinilor din vârful dealului. Și aceștia mi-au spus că au văzut ceva asemănător. Din discuții am auzit că în iarnă s-au mai văzut astfel de sfere undeva pe la Cuied."**

Un alt martor, **Iosana Sârb**, din Buteni, nr. 751, spunea: **„am văzut o sferă cât un cap de om. Asta se întâmpla sâmbătă seara. Sfera avea dimensiunea unui cap de om și în interiorul sferei se mișcau lumini de culori diferite. Culoarea luminilor era de un albastru deschis. Sfera a stat pe cer circa zece minute. Vă spun eu că stea nu a fost și nici Luna n-a fost..."**.

În discuție intervine d-na **Floriță Stoia** care ne confirmă: **„prima dată se vedea ca o stea mare, de culoarea stelelor. Apoi s-a transformat în culoarea roșie, ca o flacără. Sfera se plimba de jos în sus cu mare viteză. Am numărat mișcările. Cred că a oscilat cam de zece ori, la un interval de trei minute. Deși era 11 noaptea, toată lumea se uita, a fost ca la piață. Culoarea era de un roșu aprins. Unii zic că ar fi OZN-uri, alții rachete. Cine știe ce-or fi... De aproape o săptămână se văd astfel de sfere aproape în fiecare seară. Orele la care apar sunt între 22,00 - 23,00."**

● Obiectele își schimbă culorile precum un curcubeu

În mijlocul mulțimii deja adunată lângă noi, apare și dl. **Dumitru Stan** care confirmă cele spuse de ceilalți: **„Sfera apare în prima fază rotundă, ca o stea alb-albastră. Apoi ea devine verde după care dispare și apare de un roșu aprins."**

Discutând și cu viceprimarul Comunei Buteni, dl. **Lazăr Cioloca**, acesta spunea că: **„Am auzit și eu ceva dar nu pot confirma sau infirma cele ce s-au întâmplat. Eu cred că e vorba de o aplicație militară pe poligonul de la Tauț. Iar sferele ce s-au văzut ar putea fi baloane de balizaj.**

„...și dintr-o dată s-o făcut atâta...!"
Foto: **ONORIU FELEA**

Direcția unde au fost văzute era întotdeauna spre Tauț."

Un localnic care a făcut armata în specialitatea pusă în discuție afirma că **„nu pot fi baloane de balizaj. Astfel de baloane sunt meteorologice și se folosesc pentru direcționarea rachetelor. Ele urcă maxim 100 metri și nu pot fi văzute de la o depărtare de 20 km, cât este până la Tauț. Nu știu ce sunt dar baloane sigur nu pot fi."**

Deși am încercat să aflăm dacă au fost sau nu aplicații pe poligonul de la **Tauț**, acest lucru a fost imposibil deoarece și dacă ar fi fost aplicații e... secret militar. Locuitorii **Buteniului** cred însă că ar putea fi vorba despre OZN-uri care în ultima vreme îi vizitează aproape în fiecare seară. Așa să fie?

S. GHILEA; C.TRIF; Ș. TUDOSE

GARDIENII AU CÂȘTIGAT UN MILION DE LA „ALBA-NEAGRA"

☛ Razie în fața Stației CFR Arad

În ultima săptămână din luna mai, gardienii publici și-au intensificat activitatea de control.

Astfel, în data de 14.05.1999, Ispravnic Cristian a încercat să pătrundă în incinta Strandului „Neptun" cu mașina, deși nu era program de aprovizionare, provocând scandal și refuzând să se legitimeze. A fost sancționat contravențional.

◆ Pe timp de noapte, unii cetățeni, își găsesc distracția pe strandul „Neptun", dar uneori chefuiala degenerează în scandal și acte de tulburare a liniștii publice. Astfel, s-a întâmplat în noaptea de 29/30 mai 1999, când, un grup de circa 20 indivizi se hârjoneau într-un bazin. La intervenția gardienilor publici aceștia au protestat vehement, sărind la bătaie.

◆ A fost suprins și sancționat de către gardienii publici de serviciu pe Faleza Mureș, Avramu Ioan din Arad, care a distrus rondourile de flori și trandafiri, pe timpul nopții. * Tot pe faleza Mureș au fost surprinși circulând cu bicicleta fiind sancționați cf. H. nr. 71/97, art,. 1, lit. „g" următorii: Retezan Tiberiu - Șofronea, Lazar Gheorghe - Frumușeni, Ghergely Dan - Secusigiu, Farkas Ioan - Almaș, Gutu Vasile, Petriko Atila, Telekip Mihai, Cosma Ioan, Stanescu Ioan toți din Arad. * Pe B-dul Revoluției în fața B.R.D. a fost surprins circulând cu bicicleta pe trotuar Carau Gheorghe din Arad. * De asemenea, Ursulean Marius a fost surprins murdărind domeniul public fiind sancționat cf. H. nr. 71/97, art. 3, lit „d".

Pentru distrugerea gazonului și a ierbii, au fost sancționați B. Dumitru, din Șagu, care dormea pe gazonul din parcul „Pădurice" și Buzgău Mihai din Arad, care a depozitat saci cu haine pe gazonul din P-ța Gării colț cu M. Costin. Aceștia au fost sancționați cf. H. nr. 71/97, art. 8. lit „e".

Contrar Legii nr. 12/1999 au fost găsiți cetățeni care comercializau înghețată în parcul „Europa", Filip Olga comercializa ciuperci pe str. M. Viteazul colț cu str. Crișan, Blidar Ioan care comercializa piatră aspră pe str. Crișan colț cu P-ța M. Viteazul, aceștia neavând achitată chitanța pentru ocuparea domeniului public. Numitul Gutu Vasile din Arad a fost surprins practicând jocul de noroc „Alba-Neagra" în fața Gării C.F.R. fiind sancționat contravențional cf. Legii nr. 61/1991 cu amendă în sumă de 1.000.000 lei, ne-a mai informat conducerea Corpului gardienilor publici al județului Arad.

Vom reveni.

N. OPREAN

Intenționând organizarea unui centru de bioetică

O PROFESOARĂ DE LA UNIVERSITATEA DIN CLEVELAND A VIZITAT ARADUL

Ieri, la rectoratul Universității de Vest „Vasile Goldiș" a avut loc o conferință de presă organizată cu ocazia vizitei efectuate de doamna Sanna Loue în orașul nostru. Profesor universitar la Universitatea din Cleveland, SUA, dna Loue predă bioetica.

O știință nouă atât pentru România cât și pentru întregul bbc al țărilor est-europene, bioetica încearcă să impună criterii morale în științele vieții. Abordând problematici precum avortul, prelevarea și transplantul de țesuturi sau organe, euthanasia sau, orthonasia sau clonarea.

Principalele oportunități de colaborare dintre cele două universități sunt schimburile de profesori și studenți, teme de cercetare comune și doctorate în contuelă în problematica bioeticii, înființarea unei societăți americano-române de bioetică, promovarea unei Comisii Naționale de Bioetică și în România.

Ș. TUDOSE
Foto: **AL. MARIANUȚ**

La carmangeria „Crăciunescu" din Lipova

Mare război împotriva sănătății...

...Cam cu aceste cuvinte au fost caracterizate „imaginile" - surprinse într-un control de rutină - la carmangeria amintită din Lipova (patron dl. Constantin Crăciunescu) de către specialiștii de la Inspecția Sanitară de Stat și Supravegherea Stării de Sănătate din Arad. Iar ca să vă faceți cât-de-cât o părere despre cele întâlnite, iată câteva „secvențe":

...Domnul patron, se pare într-un moment de inventivitate, își transformă S.C.-ul în A.F. fără a solicita - așa cum cere legea - și revizuirea autorizației sanitare de funcționare. I-o fi fost rușine probabil pentru că, pe de altă parte, condițiile de igienă găsite în unitate au primit... nota: „deplorabil!". Sistemul de canalizare, care trebuie să funcționeze „ceas", era defect, pristerul era arhiplin, apa uzată refulând din bazin în sala de tranșare (unde, de fapt, erau păstrate mezelurile proaspete, salamul de vară, siăninal!) femeia de serviciu nereușind s-o îndepărteze. Culmea! Un așa-zis boiler, de 5 litri! (ca să vezi ce dotare într-o carmangerie) dăduse „în bâlbâială" nemaireușind să asigure apă caldă curentă și... suficientă.

...Așa că - urmare „firească", nu? - suprafețele de lucru, ustensilele, pereții, padimentul erau nedegresate, mâzguite. Și, iarăși culmea!: domnul patron și-a permis să prepare mezeluri deși nu sunt asigurate condițiile igienico-sanitare specifice, și nici nu sunt avizate sanitar; ca să nu mai amintim și de faptul că nici în autorizația sanitară de funcționare nu se stipulează nimic despre producerea mezelurilor, pe care dl. patron le desfăcea consumatorilor prin magazinele proprii din care unul este închis încă... din 1998. Acum a fost sistată activitatea întregii carmangerii. Așa încât, domnilor, deschideți bine ochii la produsele... „Crăciunescu" din Lipova. Dacă nu, o faceți pe propria voastră răspundere! Controalele continuă!

CONSTANTIN SIMION

Din cauza disponibilizărilor colective

RATA ȘOMAJULUI VA CREȘTE CU DOUĂ PROCENTE

Din ultimele date statistice furnizate de către Agenția județeană de ocupare și formare profesională (AJOFP) reiese că rata șomajului în județ este de 9,44%. Rata șomajului pe țară este de 11%.

Totalul șomerilor aflați în evidență la AJOFP este de 21.203 persoane. Din aceștia, 6.784 primesc ajutor de șomaj, 1.448 ajutor de integrare (absolvenții), iar 4.818 „se bucură" de alocația de sprijin. 8.153 de șomeri sunt în căutarea unui loc de muncă. Aceștia nu primesc însă nici un fel de ajutor bănesc.

Din păcate, până la sfârșitul lunii iunie rata șomajului va crește cu cel puțin două procente. Motivul: miile de persoane disponibilizate în iunie.

„Din informațiile noastre, Azoma disponibilizează 380 de angajați, ARIS-ul - 383, UTA - 315, Astra călători - 240, plus alții de la CET, IMAR și Petrol", ne-a mai informat dl. **Gheorghe Iancu**, director ocupare și formare profesională din cadrul AJOFP.

Iar lunile ce urmează vor aduce alți și alți șomeri. Asta dacă ar fi să ne gândim la absolvenții din această vară!

N. OPREAN

La Clubul Presei

O REÎNTÂLNIRE A FOȘTILOR DASCĂLI AI LICEULUI „ELENA GHIBA BIRTA"

Furați de atâtea probleme, uneori măcinați de interminabile dileme, într-o societate aflată în criză economică dar și morală, uităm adesea de colegii noștri, cândva faimoși dar deveniți, odată cu trecerea anilor, pensionari.

Iată de ce m-am bucurat mult când am avut prilejul să-i reîntâlnesc, la Clubul Presei, pe foștii dascăli ai Liceului „Elena Ghiba Birta", dascăli ce au durat, prin timp, prestigiul acestei instituții de învățământ.

Neobosita profesoară și mulți ani directoare a Liceului „Elena Ghiba Birta", doamna **Delia Boțan**, a fost organizatoarea întâlnirii, **o întâlnire de suflet, dar și de aducere aminte**, cum subliinia decana de vârstă, remarcabila profesoară de limbi clasice, doamna **Else Toma** (prima directoare a liceului seral și fostă inspectoare) și, nu în ultimul rând, distinsa profesoară **Marina Podea**, cea care aproape două decenii s-a aflat la conducerea liceului.

Fiecare din cei prezenți au rostit câteva cuvinte, ce au rememorat momente din devenirea prin timp a liceului. Sunt dascăli al căror nume se rostește cu reală considerațiune, dascăli ce și-au construit o temeinică reputație în urbea noastră.

Să-i reținem, și cu acest prilej, pe **profesorii de limba română**: Rodica Ghidău, Pălăguța Frimu, Mihai Mada; **pe profesorii de matematică**: Eliza Moise, Aurora Tomuș, Florea Iovescu, Ion Brașovan, Matei Pepșilă, Marina Tăucean; pe **profesoarele de biologie**: Stela Bunescu, Marta Gheorghiu, Mariana Moru; pe **profesoarele de fizică-chimie**: Valentina Frâncu, Olga Motoarcă; **profesoara de istorie Iuliana Bugarin**; **profesorii de educație fizică**: Letiția Muscă, Leonid Pundev; **maistrele**: Maria Iașchevici, Irina Petrișor; **învățătoarele**: Florica Cămăraș, Clara Földes, Eugenia Bulgariu, Ani Militaru precum și doamnele Cornelia Onaga (secretară), Marta Loncer (contabilă), Neli Bociort (laborantă).

Un tânăr pensionar, profesorul de istorie Mircea Popa, a exprimat urări de sănătate din partea colegilor încă în activitate, colegi ce slujesc cu râvnă și dăruire, continuând și întreținând, vie, faima Liceului „Elena Ghiba Birta".

La despărțire, un tulburător Gaudeamus Igitur, împreună cu promisiunea de reîntâlnire în ultima joi a lunii mai a fiecărui an, de acum înainte. Deci, se instituie o nouă tradiție! O tradiție în care ziua de ieri se continuă fără sfârșit. Pentru că ziua de ieri a însemnat și înseamnă VALOARE!

LIZICA MIHUȚ

Pentru un statut profesional mai ridicat

♦ dialog cu prof. dr. VASILE POPEANGĂ, decanul Colegiului Pedagogic din cadrul Universității „Vasile Goldiș"

– Domnule profesor, se apropie examenele de admitere. Ce proiecte aveți pentru Colegiul Pedagogic?

– Colegiul Pedagogic este o structură tânără a învățământului universitar românesc și încercăm s-o facem cunoscută, organizând întâlniri cu viitorii absolvenți de liceu pentru a le prezenta institutia noastră. Insistăm asupra statutului viitorului institutor - de educator cu pregătire universitară, care, pe lângă dreptul pe care și-l va dobândi de a preda la clasele primare, va avea și o pregătire secundară, care-i va acorda dreptul de a preda la gimnaziu.

– Care sunt obiectele pe care le vor putea preda absolvenții Colegiului Pedagogic?

– În funcție de pregătirea lor secundară vor putea preda o limbă modernă-franceză, engleză, germană, muzică, desen și educație fizică.

– Din ce va consta examenul de admitere?

– În primul rând trebuie să precizez că absolvenții liceului care au obținut la bacalaureat medii peste 8 vor intra fără a fi supuși testului de admitere. Ei vor susține o probă de aptitudini pentru specialitatea pentru care optează.

În schimb, candidații care vor obține la examenul de bacalaureat medii sub 8 vor susține probele de aptitudini și vor fi supuși și unui test de cunoștințe. Acest test constă din 20 de probleme de inteligență, 20 de întrebări tip grilă din domeniul limbii române și 20 de întrebări din domeniul aritmeticii. Întrebările sunt fixate din materia studiată în liceu, luând ca bază programele și manualele recomandate de Ministerul Educației Naționale.

– Ce argumente au determinat Ministerul Educației Naționale de a înființa colegii pedagogice?

– Pregătirea superioară a educatorilor pentru clasele primare este o veche aspirație a dascălilor români. Încercări temporare s-au mai făcut în anii 1923-1924. Mai târziu, înainte de izbucnirea celui de-al doilea război mondial s-a făcut o nouă încercare. În anii 1960-1963 a funcționat și la Arad o secție de institutori. Colegiul Pedagogic, integrat în structura universităților, corespunde acestor vechi încercări și racordează formarea educatorilor pentru clasele I-IV situației existente în Europa timpului nostru. De aceea, avem datoria să ajutăm aceste instituții să se dezvolte.

– O ultimă întrebare, domnule profesor: ce conține planul de învățământ al colegiilor pedagogice?

– Planul de învățământ are în centrul său disciplinele psiho-pedagogice. Studiul lor teoretic e urmat de încercări practice efectuate în școlile primare. Pentru specialitatea secundară se acordă 1/3 din numărul de ore prevăzute pe săptămână. Absolvenții colegiilor pedagogice își pot continua studiile universitare la specialitățile apropiate, susținând, bineînțeles, examene de diferență în funcție de specialitate.

Un lucru e sigur: colegiile pedagogice asigură tinerilor, care vor absolvi cursurile lor, un statut profesional mai ridicat și o salarizare mai bună.

A consemnat, V. FILIP

Sindicatul Democratic Învățământ Arad redeschide conflictul de muncă

De luni este posibilă greva generală

Federațiile sindicale din învățământ avertizează asupra faptului că nu au motive să amâne greva generală pe care au programat-o să înceapă pe 7 iunie, având în vedere că până marți, la finalul termenului acordat de sindicate, executivul nu a rezolvat nici una dintre solicitările sindicale legate de respectarea legislației în vigoare privind finanțarea sistemului educațional și salarizarea cadrelor didactice.

„Nu cerem nimic altceva decât respectarea legilor pe care tot ei le-au elaborat și le-au votat. Nu vrem bani în plus, ci doar ceea ce ne acordă legea", a declarat Aurel Cornea, președintele Federației Sindicatelor Libere din Învățământ (FSLI).

Sindicatele cer să fie plătite integral majorările prevăzute de noua lege a salarizării și cel de-al treisprezecelea salariu, așa cum au promis primul-ministru Radu Vasile și ministrul de finanțe, Decebal Traian Remeș, prin acordul încheiat în toamna anului trecut.

Potrivit liderilor sindicali, cele 7300 miliarde de lei alocate prin Legea bugetului pe anul în curs pentru salariile din învățământul preuniversitar vor ajunge doar până în luna iulie, pentru retribuțiile din perioada august-decembrie 1999 fiind nevoie de încă 5.000 de miliarde de lei.

„Ca urmare a nesoluționării revendicărilor solicitate de către Federația Sindicatelor Libere din Învățământ (Sindicatul Democratic Învățământ Arad) privind:

- neachitarea restanțelor privind aplicarea Legii 154/1998;
- neasigurarea fondurilor necesare pentru începerea lucrărilor de reparații, igienizări, pentru începerea în bune condiții a noului an școlar;
- nedecontarea abonamentelor elevilor și întârzierile nejustificate a plății salariilor, Biroul Operativ al Sindicatului Democratic Învățământ Arad declară redeschis conflictul de muncă și susține declanșarea grevei generale cu suspendarea cursurilor în data de 7 iunie 1999.

„În cazul nesoluționării tuturor problemelor solicitate nici după această dată - ne-a declarat ieri prof. **Ștefan Balița**, liderul S. D. Î. Arad - colegiul liderilor a hotărât ca din 22 iunie să se treacă la greva generală pe termen nelimitat, cu blocarea anului școlar."

După prima probă la „capacitate"

Record de absenți la Curtici

Din aproximativ 4800 de absolvenți de gimnaziu s-au înscris pentru examenul de capacitate 4726 elevi. La prima probă, Limba și literatura română, care a avut loc marți, în cele mai multe centre prezența a fost de sută la sută. Pe întregul județ s-a înregistrat un număr de 63 de candidați care nu s-au prezentat la examen. Recordul îl deține Școala generală nr. 2 Curtici, cu 17 absenți (școala fiind frecventată, în majoritate, de copii români).

Nu s-a primit nici un semnal de constatare a unor nereguli.

***

Ieri a avut loc examenul de limba maternă: maghiară - în 6 centre, germană - 2 centre, slovacă - 1 centru.

Ieri, la librăria „Ioan Slavici"

Constantin P. Avram a lansat două cărți

Ieri, cu începere de la ora 13,00, la librăria „Ioan Slavici" a avut loc lansarea a două cărți aparținătoare aceluiași autor: **Constantin P. Avram**. Cărțile se intitulează: **„Avram Iancu - măreția demnității"** și **„Istoria românilor în cântece"**. Cartea a fost prezentată de către lect. drd. Simona Stiger. Au mai ținut scurte discursuri despre carte: **prof. univ. Mara Teodor, prof. Emil Șimăndan, prof. Vasile Zoican** și scriitorul **Vitalie Munteanu**.

Autorul cărților este profesor de istorie la liceul din Sebiș de 35 de ani, cu rezultate remarcabile în pregătirea elevilor săi.

Așa cum spunea academicianul **Ștefan Ștefănescu** „Lucrarea despre Avram Iancu nu poate fi decât binevenită azi, când ne căutăm acele valori ale istoriei care ne definesc identitatea în concertul popoarelor lumii... Se știe că respectul față de valorile istorice indică nivelul civilizației unui popor..."

O. BULZAN

Ieri, în cadrul complexului muzeal Arad a început

Art Nouveau

Începând de ieri, 2 iunie, în cadrul complexului muzeal Arad a început a IV-a ediție Art Nouveau, dedicată artei anului 1900. Au participat cadre universitare, istorici de artă, critici de artă, muzeografi din țară și străinătate (dr. Aurelia Carpov - Republica Moldova). Surpriza sesiunii științifice a fost doamna **Eleonora Costescu** - istoric și critic de artă din București, care a prezentat lucrarea „Ecouri secesioniste în arhitectura unor construcții lipovane din secolul XX".

Iată ce ne-a declarat organizatorul acestei sesiuni științifice, **Gheorghe Lanevschi: „Având în vedere că UNESCO a decretat ultimul deceniu al secolului XX deceniul «Art Nouveau» ne bucurăm că și complexul muzeal Arad se încadrează în această aniversare prin această sesiune de artă și arhitectură."**

Tot de ieri, în cadrul aceleiași manifestări s-au deschis două expoziții începând cu ora 18,30, în Sala Orientală a Muzeului de Artă. Prima, intitulată **„Ex Libris - sub semnul secesionismului"** este organizată de către Muzeul Țării Crișului, realizată din colecții orădene. A doua expoziție, organizată de către Muzeul din Arad, cu participarea colecționarilor arădeni, este intitulată **„Artă decorativă - Art Nouveau"**. Expozițiile vor putea fi văzute de către arădeni până în data de 25 iulie, între orele 10,00-17,30, în toate zilele, în afara zilei de luni.

O. BULZAN

Invitație la drumeție

Iubitorii de drumeție sunt invitați sub genericul **„VENIȚI CU NOI!"** sâmbătă, 5 iunie 1999 într-o excursie pe traseul: Radna - Mănăstirea „Maria-Radna" - creasta Radnei - izvorul Iovului - valea Cladoviței - izvorul Mariana - creasta Cladovei - valea Cladovei - valea Țiganului - sub vf. Capra - valea Doamnei - Ghioroc în lungime de circa 16 km. Plecarea din Arad se face cu trenul de la ora 7,54, iar întoarcerea seara la ora 20,35.

Ieri, la Sala Forum

Vernisajul salonului „Vara '99"

Ieri, Cenaclul de artă plastică „Ion Andreescu" Arad a organizat deja tradiționalul Salon de pictură și grafică „Vara '99". Cu lucrări care punctează o mare diversitate cromatică și tehnică, expoziția a dovedit încă o dată că mișcarea pictorilor și graficienilor amatori din Arad dezvăluie talente care trebuie apreciate la adevărata lor valoare.

Ș. T.

CIRCUIT VITEZA AEROPORT

Cupa S.N.P. PETROM ARAD

Organizator Primaria Arad

SPONSORI : S.N.P. PETROM ARAD

în colaborare cu A.C.R. Filiala ARAD

sub patronajul F.R.A.C.

Duminica 06 IUNIE 1999
Ora 09.00 - Aeroport Arad

PENITENCIARUL ARAD

Selecționează prin concurs pentru încadrare directă:

Medici medicină generală și asistenți medicali (de preferință bărbați)

CONDIȚII:
- studii medicină generală
- absolvenți școală postliceală
- vârsta maximă 35 ani
- vechime în muncă minim 5 ani
- domiciliul stabil în municipiul Arad

Informații suplimentare se pot obține la sediul unității din municipiul Arad, str. Eftimie Murgu nr. 5-7.

COMANDANTUL PENITENCIARULUI

GRUPUL ȘCOLAR INDUSTRIAL TRANSPORTURI CĂI FERATE

școlarizează pentru anul școlar 1999-2000

A. Învățământ Liceal - zi.

Filiera tehnologică
- tehnic: - electronică și automatizări - 50 locuri
- electrotehnică - 25 locuri

Filiera teoretică
- real - matematică - informatică - 25 locuri

B. Învățământ profesional
- electromecanic material rulant - 50 locuri
- lucrător de trafic feroviar - 25 locuri
- electronist rețele de telecomunicații - 25 locuri

Informații la secretariatul școlii, Piața Acad. Caius Iacob nr. 1, telefon: 237337.

(659150)

Circumscripția Fiscală Nădlac

În temeiul art. 55, 65 din O.G. nr. 11/1996 privind executarea creanțelor bugetare se vor vinde prin

licitație publică

bunurile debitorului S.C. „HORTICOLA NĂDLAC" S.A. după cum urmează:

1. Bunuri imobile: Ferma nr. 8 Peregul Mare - 183.150.720 lei; Ferma nr. 1 solar 11, sera centrală termică, depozit combustibil cu clădirea pompei de păcură - 145.096.515 lei.

Ferma nr. 3; sediu și grajduri - 290.071.514 lei

Ferma nr. 2 - 50.859.640 lei; Ferma nr. 4 - 193.792.582 lei.

2. Bunuri mobile: Autoutilitare între 5-20.000.000 lei; combine C 14 și C 6 P între 15-40.000.000 lei; TIH 445 - 10.000.000 lei; Remorcă R 23 - 2.500.000 lei, Utilaje atelier mecanic; Diverse utilaje agricole.

Licitația va avea loc la data de 11.06.99 în Nădlac, Str. Calea Aradului nr. 9.

Condițiile de participare pentru bunuri imobile: Ofertă scrisă și taxa de participare de 10% din prețul de strigare.

Informații la telefon: 474871.

(659149)

Din cauza presiunii imense din lacul Tauț,

DOI SCAFANDRI AU EȘUAT ÎN ÎNCERCAREA LOR DE A DEBLOCA STĂVILARUL

☛ Dacă lucrurile merg bine, în două zile situația va fi remediată

Lacul de acumulare al barajului de la Tauț continuă să se scurgă. Ieri trebuia să se intervină pentru deblocarea stăvilarului. „Doi scafandri s-au scufundat în lac, însă presiunea prea mare a apei nu le-a permis să facă vreo intervenție. Trebuie să mai așteptăm până mâine (azi - n.n.) pentru ca nivelul apei să mai scadă cu circa un metru. Acum cota este de 6 metri, coloană de apă", ne-a spus ing. Stelian Curcan de la Sistemul Ineu al Companiei Naționale a Apelor Române.

Stăvilarul a fost deschis cu mai mult timp în urmă pentru a permite evacuarea surplusului de apă ce s-a acumulat din cauza ploilor abundente. Însă, sub stăvilar s-a interpus un corp străin care nu mai permite închiderea completă a acestuia. Există riscul ca apa din lac să scadă la un nivel care să pună în pericol forma acvatică, în ipoteza în care intervenția nu se va face în timp util.

„Din februarie 1998 și până în luna mai a.c., am populat lacul cu 22 tone de pește. Valoarea acestora este de circa 350.000.000 lei. Dacă suprafața lacului scade sub cota de exploatare piscicolă, toată investiția ar putea fi compromisă. Când stăvilarul va fi închis în totalitate, o comisie de experți piscicoli va merge la fața locului să evalueze pagubele. Apoi vom cere despăgubiri de la Compania Națională a Apelor Române", a precizat **Nicu Deme**, directorul A.J.V.P.S. Arad.

Astăzi, 30 de angajați ai Sistemului Ineu de a C.N.A.R. vor fi la Tauț, pentru lucrările de reparație a stăvilarului. Ing. Curcan estimează că în apă vor fi băgați circa 400 de saci cu nisip, pentru a facilita intervenția. „Dacă lucrurile merg bine, cred că în două zile vom reuși să remediem situația", a conchis același vorbitor.

G. CONSTANTINESCU

Pentru început

JUMĂTATE DINTRE MEDICII DE FAMILIE DIN ARAD AU SEMNAT CONVENȚII CU CASA DE SĂNĂTATE

Marți, 1 iunie, Casa Județeană de Asigurări de Sănătate a încheiat convenții cu 22 de medici de familie din municipiu. Ceilalți medici de familie ai Aradului nu au avut formele legale în totalitate finalizate, urmând ca în zilele următoare Casa să semneze convențiile și cu aceștia, ne-a informat Gheorghe Domșa, directorul adjunct al C. J. A. S.

Cinci dintre medicii prezenți marți pentru a semna convențiile, care își desfășoară activitatea în diferite sate din județ, dar au cabinete în Arad, nu au vrut să semneze, nefiind siguri pe situația lor. Ei nu au renunțat la calitatea de medic de familie, ci doar mai au nevoie de câtva timp pentru a se gândi la alte variante. În prima etapă s-au semnat aceste convenții urmând să se încheie contracte, atunci când se va cunoaște valoarea punctului unic pe țară.

„Semnarea convenției înseamnă practic începerea activității medicului, spune Domșa. Săptămâna viitoare vom semna convențiile cu medicii din județ. Sperăm că până în 15 iunie să încheiem convențiile cu toți medicii de familie din județul Arad."

Convenția încheiată între medicul de familie și Casa de Asigurări de Sănătate prevede obligațiile ambelor părți. Principalele obligații ale medicului sunt de a acorda asistență medicală persoanelor asigurate înscrise pe listă, iar altor persoane doar în caz de urgență. Printre obligațiile Casei amintim modalitățile de decontare a serviciilor efectuate de medic, informarea populației și a medicilor despre serviciile medicale.

Cei mai mulți medici de familie - atât din municipiu, dar și din localități din județ - întâmpină greutăți în procesul de închiriere a dispensarelor unde își desfășoară activitatea. „Majoritatea sunt nemulțumiți că Direcția de Sănătate Publică sau primăriile nu vor să le închirieze spațiile. În această situație sunt vreo 250 din cei 300 de medici. În acest caz, contractul s-ar face prin intermediul spitalului", mai spune Gheorghe Domșa.

GERLINDE KNAP

Dacă vor să-și înființeze firme

ȘOMERII SUNT SPRIJINIȚI FINANCIAR DE DIRECȚIA MUNCII

Persoanele care au rămas fără loc de muncă și care ar vrea să-și înființeze firme (S.R.L., S.A.) pot fi sprijinite financiar, în acest sens, de Direcția Muncii și Protecției Sociale. Ei pot beneficia de un credit acordat prin Biroul de Creditare al DGMPS, până la 90% din valoarea investiției. Valoarea maximă a finanțării este de 120 de milioane de lei.

Creditul, cu o dobândă de 17,5%, se poate acorda pe trei ani, dacă solicitarea e pentru investiții, și pe 1 an pentru materii prime.

G.K.

Trei arădeni

Au prins... finala de pescuit sportiv staționar

Marți, la Cicir, s-a desfășurat faza zonală a calificărilor în finala competiției de pescuit sportiv staționar, categoria seniori.

Au participat 22 de pescari, din județele Arad, Caraș-Severin, Alba, Hunedoara și Mehedinți. S-au calificat în finala ce va avea loc la Constanța, în 24 și 25 iulie, arădenii Mihai Popa, Tiberiu Rancu și Gheorghe Crainic. Celelalte „bilete" pentru finală au fost câștigate de Vasile Naghi - Timiș (câștigătorul concursului de la Cicir) și Ioan Lupei - Alba.

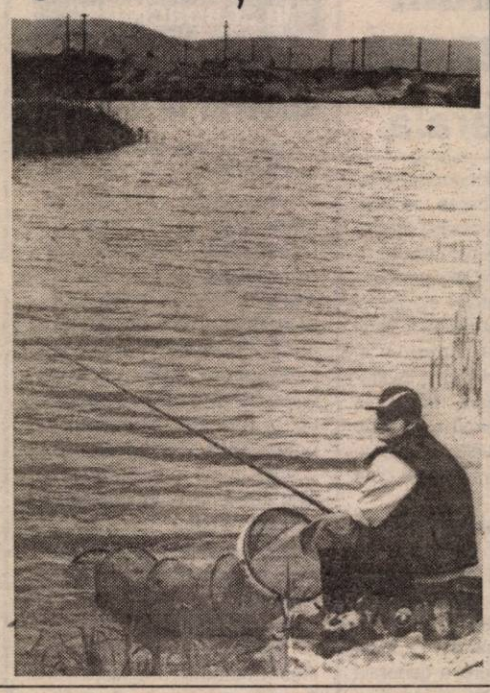

G. C.
Foto: **V. MUSCA**

Călătorii de pe ruta Arad-Ghioroc

SUNT SUPĂRAȚI CĂ CTP A SCOS TRAMVAIUL DE 9 SEARA

Din această lună Compania de Transport Public Arad a făcut unele modificări în programul de circulație a tramvaielor din zona suburbană. De pe ruta Arad-Ghioroc au fost desființate unele curse. Locuitoii satelor din această zonă, care călătoresc des pe ruta menționată, sunt nemulțumiți că CTP a scos tramvaiul de la ora 21, linia 11 Făt-Frumos-Ghioroc.

Mulți din navetiști consideră că era mai bine să se renunțe la cursa de la ora 8 seara, și nu la cea de la 9. Între orele 20 și 23,30, pe ruta Arad-Ghioroc nu mai circulă nici un tramvai.

Lucia S. locuiește la Mândruloc, dar lucrează în Arad. De multe ori își termină programul după ora 20. „Tramvaiul de 9 seara îmi era numai bun să ajung acasă. Compania de Transport a anunțat doar săptămâna trecută că se va desființa această rută. Am fost în audiență la directorul Cuvineanu, pentru a-l informa că în situația mea sunt mai mulți călători și că noi preferăm să se renunțe la cursa de ora 8. Domnul director mi-a zis că nu-i rentabilă cursa asta, de aceea s-a renunțat la ea. Dar întotdeauna erau călători cu acest tramvai. Mă voi duce în audiență și la președintele Consiliului Județean, și la primar, pentru că vreau să se rezolve problema asta", ni s-a plâns dna Lucia S.

Compania de Transport Public Arad asigură transportul călătorilor pe ruta Arad-Ghioroc prin două linii: 11 prin cartierul Vlaicu respectiv 12 prin centru. Pentru locuitorii din Vladimirescu, transportul e suplimentat cu linia 9. Însă cei afectați de modificările făcute de CTP cu începere din 1 iunie sunt cu precădere locuitorii satelor Mândruloc, Cicir, Sâmbăteni, Ghioroc.

Ing. Doru Neacșiu, șef secție circulație tramvaie din cadrul CTP explică hotărârea luată de companie: „Trebuie să ajungem la o soluție economică eficientă. Nu toate cursele suburbane sunt rentabile. Noi am încercat să desființăm unele curse în funcție de încărcătura vagonului. După câteva studii făcute, am constatat că tramvaiul de la ora 9 e mai puțin aglomerat față de cel de la ora 8 seara, de aceea s-a renunțat la el. Încercăm să facem cât mai puțin rău călătorilor cu modificările actuale, dar nu vom mulțumi niciodată pe toată lumea. La fiecare cursă există câte un călător, doi, trei, care ar prefera altceva. Oricum, nu este exclusă o nouă modificare a programului curselor, o remaniere a orarului."

GERLINDE KNAP

VIAȚĂ DE PENSIONAR

Pensionarul este omul exclus aproape total din viața socială, fără posibilități certe de a mai progresa. Pensia abia îi ajunge să nu moară de foame. Principala ocupație și grijă a pensionarului este să se roage lui Dumnezeu ca după toată sărăcia și necazul zilnic măcar sănătatea să-i rămână. A fi bolnav este un „lux" pentru întreaga populație a țării, dar pentru pensionar este un adevărat dezastru. Medicamentele așa-zis compensate, practic nu există când ai nevoie de ele și dacă mai există o farmacie care eliberează medicamente compensate, cu siguranță cele mai scumpe nu se vor găsi. Pentru pensionar, a cumpăra medicamentele necesare deseori înseamnă a renunța la alimente strict necesare omului bolnav, îmi spuneau zilele trecute pensionarii Iosif Vagner, Iustin Doța, Aurel Serac, Aurel Tulvan și alții.

În acest an, i-a mai fericit puterea actuală și cu mărirea pensiei cu 1,1 la sută până la 31 decembrie a.c. De ce numai atât? Le-o fi fost teamă să nu se golească bugetul și să nu le rămână lor sau li s-a părut că anul trecut a fost prea mult mărită pensia cu 3,3%. Nu le e rușine să-și bată joc de sărmanii pensionari care au lucrat o viață întreagă, câte 35-40 de ani, poate și mai mult, ca la bătrânețe să aibă o viață liniștită. Apropo de corelarea pensiilor, de care s-a făcut multă vâlvă dar nu s-a realizat mai nimic. Recorelarea se referea doar la cei care s-au pensionat după '90, categorie în care erau mai puțini, adică circa 70.000, iar la cei pensionați înainte de '90 - categorie unde sunt peste 5 milioane a fost lăsată deoparte. Și mai concret, pe înțelesul tuturor: corelare corectă ar însemna ca cei care s-au pensionat înainte cu 10-20 de ani să aibă pensia egală cu cei care se pensionează azi, să fie luate în calcul aceleași criterii de bază. Dar nu a fost să fie așa. Diferența între ei e de aproape un milion de lei și în unele cazuri și mai mult. Asta e!

TRAIAN DĂRĂȘTEANU
Gurahonț

Pensionarii care nu-și folosesc facilitățile de transport pe calea ferată pot primi în schimb bani pentru întreținere

Specialiștii Ministerului Muncii și Protecției Sociale vor stabili, de comun acord cu organizațiile centrale ale pensionarilor, un plafon de venit pînă la care cei care nu-și folosesc facilitățile de transport pe calea ferată pot primi în schimb bani pentru achitarea cheltuielilor de întreținere, a declarat, marți, pentru MEDIAFAX, secretarul de stat la MMPS Simona Marinescu.

Ea a arătat că specialiștii MMPS au elaborat un proiect de hotărîre de guvern în acest sens, dar că, pînă în prezent, acesta nu a fost înaintat spre aprobare, întrucît aceste facilități vor fi acordate în funcție de sumele pe care le va aproba Ministerul de Finanțe, din bugetul de stat. Simona Marinescu a precizat că, oricum, aceste facilități nu vor putea fi valorificate decît la încheierea perioadei pentru care pensionarii au primit gratuitățile pe calea ferată.

"Intenționăm să extindem această măsură de protecție specială și la alte categorii de persoane care beneficiază de gratuități, ca de exemplu, veteranii de război, foștii deținuți politic sau revoluționarii, însă trebuie stabilit un plafon de venituri pînă la care pot fi acordate aceste facilități, pentru că banii pe care-i avem în buget sînt insuficienți", a explicat secretarul de stat.

Marinescu a spus că sumele care vor fi acordate pentru întreținere vor fi calculate prin stabilirea unui cost mediu al cheltuielilor pentru transport, avînd în vedere că unii pensionari beneficiază de reduceri pe distanța București-Satu-Mare, iar alții se deplasează doar pînă la Ploiești.

Potrivit deciziei Executivului, pensionarii din sistemul asigurărilor sociale de stat, sistemul de pensii și asigurări sociale pentru agricultori și din celelalte sisteme de asigurări sociale beneficiază de șase călătorii simple la trenurile de persoane clasa a doua.

Prefecturile vor întocmi planuri de promovare a măsurilor de reformă

Fiecare prefectură va întocmi un plan de comunicare și promovare în teritoriu a măsurilor de reformă ale Guvernului, a declarat, marți, șeful Departamentului Administrației Publice Locale, Vlad Roșca.

Planurile elaborate vor fi trimise la DAPL pînă la data de 4 iunie, eventualele necesități de expertiză profesională urmînd a fi asigurate de centrul Național de Formare Continuă pentru Administrația Publică Locală.Vlad Roșca a precizat că DAPL are în sarcină menținerea relațiilor cu toți agenții economici din județe, pentru ale prelua raporturile.

"Guvernul trebuie să aibă oricînd acces la o bază de date, publice și oficiale", a adăugat Roșca.

Ministerul Finanțelor refuză acordul...

Ministerul de Finanțe (MF) a refuzat, luni, să avizeze acordul dintre Ministerul Sănătății (MS) și Casa Națională de Asigurări sociale de Sănătate (CNASS), privind transferul sumei de 330 de miliarde de lei pentru plata majorărilor salariale prevăzute de noua legislație pentru angajații din subordinea MS, apreciind că problema poate fi rezolvată fără implicarea MF, a declarat Teodor Negru, șeful Direcției Generale Buget-Finanțe din cadrul MS.

Negru spune că motivația celor de la Finanțe este incorectă, pentru că, potrivit Legii bugetului, Ministerul Sănătății este ordonator principal de credite, astfel că pentru orice acțiune financiară a acestuia este nevoie de avizul MF.

Secretarul de stat în MS Alexandru Ciocâlteu, care a promis majorări salariale protestatarilor adunați luni, pentru două ore, în fața sediului MS, este hotărît să ceară sprijin primului-ministru pentru rezolvarea acestui caz, în condițiile în care Ministerul de Finanțe nu va reveni asupra refuzului cu privire la acordul dintre cele două instituții. "Finanțele găsesc mereu motive ca să respingă oricare dintre inițiativele noastre. Culmea este că, de această dată, conținutul înțelegerii a fost elaborat cu sprijinul MF", a declarat Ciocâlteu agenției MEDIAFAX.

Pierzând finala pe „mâna juriului“

Liceul „Vasile Goldiș” iese din competiție cu fruntea sus

De-a lungul celor șapte luni cât a durat concursul **„Care pe care“** arădenii s-au comportat peste așteptări, ieșind cu fruntea sus la Herculane. Pentru „duelul“ cu liceul din Târgu Jiu s-a deplasat cu un efectiv de 400 de elevi și 25 de cadre didactice. Pregătirea finalei pe zona de vest s-a făcut timp de câteva săptămâni bune: coreografie, galerie, concurenți etc.. Înainte de plecare elevii de la „Goldiș“ fremătau de nerăbdare și emoție. Și au plecat...

☛ Herculane – invadat de ... galbeni

După un drum obositor de cinci ore de-a lungul căruia elevii au cântat aproape tot timpul, s-a ajuns la Herculane. Nici nu au coborât bine din autocare că au și început scandările. **–„Să se știe și în Est - Noi suntem forța din Vest“** - răsunau în stațiune glasurile arădenilor. Până la începerea concursului toată stațiunea era „populată“ de galbeni. Unde te uitai vedeai numai tineri în tricouri galbene. Ici, colo se mai zărea și câte un tricou roșu... „Marea galbenă“ era desfășurată pe majoritatea teraselor din stațiune.

☛ „Marea galbenă“ - deasupra tuturor!

Net superioară atât din punct de vedere al dotării cât și ca număr, galeria liceului arădean a dominat fundalul sonor al teatrului de vară din Herculane. Deși au fost foarte gălăgioși, galbenii nu au făcut rabat de la disciplină, manifestându-se cu fair-play. Un rol deosebit pentru realizarea acestui lucru l-a avut unul dintre conducătorii galeriei - Ghery și doamna director adjunct Doina Cheta - care supraveghea atent galeria.

☛ Momentul artistic s-a terminat la egalitate

La momentul artistic arădenii s-au prezentat bine dar nici prestația oltenilor nu a fost mai prejos. Pentru a împăca pe toată lumea juriul a împărțit premiul de 1.500.000 lei celor două licee. Din păcate corectitudinea s-a cam încheiat aici...

„Infernul galben“ a făcut „legea“ la Herculane

☛ Un juriu penibil!

Înainte de ultima probă, arădenii conduceau cu 26-24. Chiar dacă ar fi pierdut ultima probă tot nu se mai putea întoarce rezultatul. Deși la „Dex mania“ au avut același număr de cuvinte cu oltenii, arădenilor li s-au anulat cuvintele „tacla“ și „table“ , „mitiții“ din juriu fiind foarte mirați la auzirea lor. Drept urmare aceste cuvinte au fost anulate. După concurs au confruntat DEX-ul și au recunoscut că există cuvintele, acoperindu-se de penibilitate. Din păcate înregistrarea era făcută... jocurile erau făcute...

☛ Rușine!

Iată componența juriului care a înclinat nejustificat balanța în favoarea Liceului din Târgu Jiu: Leonard Miron - moderator TVR - „Care pe care“, Liliana Gheorghiu - redactor redacția tineret TVR, Paula Băsu - redactor TVR Iași, Dan Radosdan - redactor la „Ziua de vest“, Alina Moga - TVR Timișoara, Alin Gelmărean - TVR Cluj.

☛ West Champions' 99...

Tensiunea pe final de concurs a atins paroxismul, galeriile fiind în delir. Un tânăr arădean flutura o cupă imensă de carton pe care scris: **„West Champions' 99 Arad“**... Arădenii se pregăteau de sărbătoare, echipajul din Târgu Jiu era demoralizat după prestația mai slabă pe care a avut-o. Resemnarea se citea pe chipurile lor. Trebuia să fie „momentul“ arădenilor dar... stupoare - moderatorul anunță câștigător Liceul Tudor Vladimirescu din Târgu Jiu! După câteva secunde de confuzie generală galeria olteană explodează, arădenii rămânând înmărmuriți. Prima își revine din șoc doamna **Cheta** care îi îndeamnă pe arădeni să aplaude echipa câștigătoare. De precizat că înainte de verdictul final în juriu au avut loc discuții aprinse, între componenții acestuia totul culminând cu o ceartă în toată regula.

☛ Epilog

După ce au învins liceu după liceu, elevii de la Goldiș au pierdut nemeritat finala pe zona de vest fiind privați de marele premiu - o vacanță la Năvodari. Motivele pentru care arădenii au fost stopați să intre în marea finală pe țară ar putea fi faptul că liceul din Târgu Jiu a avut sponsori mai mulți sau că nu s-a dorit un adversar puternic pentru liceele bucureștene... Oricare ar fi fost motivele decizia juriului nu se justifică nici într-un fel. Este păcat că s-a ajuns ca și în competițiile în care sunt implicați copii să primeze banii (premiile au fost în valoare de 30 de milioane). În condițiile actuale îi înțelegem oarecum, pe cei de la TVR. Dar copiilor cu lacrimi în ochi cine le va explica acest lucru?

OLIMPIU BULZAN
Foto: A. MARIANUȚ

Declarații de ...inimă

❤ **Pentru Carla:** „Ești cel mai bun lucru din viața mea. Sărutul ce luminează deseori chipul tău de înger este clipa mea de fericire supremă. Aș da orice pentru zâmbetul tău... Îți voi dărui cele mai minunate clipe din viață. Pentru că le meriți. Și pentru că te iubesc mult, mult... mult de tot”. **Pablo**

❤ **Pentru Corina:** „În clipa în care te-am văzut pentru mine timpul s-a oprit în loc. M-am îndrăgostit de tine din prima clipă în care te-am văzut. Aș vrea să fiu cu tine. Dacă ești de acord să ne întâlnim vino în Viva miercuri la **„Student - Show”. Adi** (tipul cu ochi verzi).

❤ **Pentru Alex:** „Nu voi uita niciodată ce ai făcut pentru mine. Tu m-ai ajutat să uit trecutul și să fiu din nou fericită, ai făcut tot posibilul să fiu iar cum am fost înainte. Îți mulțumesc și să știi că TE IUBESC ENORM”. **CORINA**

❤ **Pentru J. CRISTY din Șicula:** „Aș vrea să plutim prin valul fără de margini al infinitului și să nu existe decât o singură rază care să ne călăuzească și aceea să fie DRAGOSTEA. Te iubesc.“ **Anamaria**

❤ **Pentru Nela:** „Fericirile sunt întotdeauna mici și costisitoare precum acel vis lung devenind o realitate plăcută și romantică pentru care meriți un superb buchet cu cele mai gingașe flori din lume”. **MIRCEA**

❤ **Pentru Ina din CHIER:** „Tu ești începutul și sfârșitul lumii mele, cu tine începe o nouă zi și cu tine se sfârșește timpul. Fără tine nu există zi, bucurie, dragoste, viață”. **MIHAI**

❤ **Pentru D. Janer din Margina:** „Viața trebuie luată așa cum vine ea, trebuie să știi numai să compensezi neplăcerile și greul ei cu tot ce este mai bun și mai frumos”. Semnează **Ma.**

❤ **Pentru R.D. - Ineu:** „Dacă mi-ai cere ceva, orice, ți-aș îndeplini dorința fără ezitare, dacă mi-ai spune să plec, aș pleca numai să te știu fericit, dar între noi nu e decât tăcere... Dacă vrei să mă găsești, uită-te în jur. Sunt foarte aproape. Cineva care te va iubi și care încă mai crede în „poate”. **P.S. Succes la „bac“.**

❤ **Pentru Florin Bănățan din Felnac:** „Pentru mine însemni totul, te iubesc și nu vreau să te pierd din nou - mai am o singură speranță”. **PETRO**

Pentru cei care doresc să transmită un mesaj de dragoste persoanei iubite, ziarul „Adevărul” oferă această posibilitate tuturor cititorilor. Adresa la care trebuie să expediați plicul este: **Redacția Adevărul, B-dul Revoluției nr. 81, Arad, DEPARTAMENTUL TINERET.**

Dialoguri neconvenționale

ANTONELA PFEIFER

Locul doi la „Miss Banat“ se confesează...

Antonela Pfeifer s-a născut în Arad la 6 iunie 1980, zodia gemeni, este o brunetă cu ochi verzi, are 52 kg și 175 cm înălțime. A fost selectată în urma concursului care a avut loc la discoteca CORLEONE pentru a participa la „MISS BANAT“ de la TIMIȘOARA.

*

– Antonela, ne-am întâlnit la TV ANALOG de la complexul BEGA atunci când a avut loc proba de fotogenie și filmare pentru TV. Cum a fost?

– Pentru mine nu a fost un lucru absolut nou, deoarece am mai avut experiențe asemănătoare, începând de la faptul că am câștigat „MISS BOBOC“ liceul Economic, apoi „MISS ARAD“, locul trei la concursul „MISS ROMÂNIA“ Univers, faza zonală VEST, și colaborez cu „AUTENTIC ART“ din București.

– Ești și manechină, fotomodel?

– Sunt manechină la casa de Modă „ELLIS“, Agenția „VOGUE“ din Timișoara și am prezentat și pentru „JANINE“-BUCUREȘTI.

– Cum s-a desfășurat concursul la Timișoara?

– Cele nouă concurente din Arad împreună cu cele din Reșița, am fost cazate la Hotel CONTINENTAL CORNEL, sponsor principal, iar repetițiile le-am făcut în Sala Operei, timp de trei zile împreună cu prezentatorii spectacolului și regizoarea Liana Iancu, care a fost foarte exigentă cu noi, chiar severă, dar în spectacol totul a ieșit foarte bine datorită tocmai seriozității și muncii pe care am depus-o. Au fost două probe de departajare (costumul de baie și rochia de seară) și două momente reușite: momentul Terra și momentul cu tema, unde concurentele au avut machiaje și coafuri deosebite.

– Acum poți să-mi spui și cum s-a terminat concursul...

– Am avut emoții doar până ce am trecut de prima probă, după aceea am fost mai sigură de mine. Am fost foarte fericită că am obținut premiul doi, fiind devansată doar de timișoreanca Celia Ciobanu. Am primit o frumoasă haină de blană din partea sponsorului „FAVIOR“ Orăștie și cadouri de la „KODAC“.

– Pentru admiratori, te rog să ne spui ce pasiuni și ce planuri ai de viitor?

– Îmi plac călătoriile, sportul, lectura și muzica. Parfumul preferat este „Laura Biagioti“, iubesc florile și îndeosebi trandafirii roșii, lăcrămioarele și flamingo. Îmi place să mănânc salată de vinete. Ascult multă muzică italiană, în special LAURA PAUSINI. Doresc să devin un bun economist, specialitatea relații internaționale.

– Antonela îți mulțumesc pentru interviu și îți urez succes atât ca economist cât și mai ales ca manechin și fotomodel!

Radiografia festivalului

SAU „GALELE EXPRES MUZICAL” - PAS CU PAS

☛ Un show al ziarului Adevărul și TV Arad

Astă-seară, în cadrul show-ului **„Fiți cu ochii pe noi“**, veți putea cunoaște culisele festivalului pop-rock **„Galele Expres Muzical“**. Într-o ediție specială realizată de cotidianul **„Adevărul“** și **Televiziunea Arad**, vă veți întâlni cu vedetele voastre preferate.

Sponsori permanenți: **SC HAN DEZNA SRL** (hanul Dezna situat între Sebiș și Moneasa). Vestimentația realizatorului este asigurată de cel mai mare producător de vestimentație masculină - **MISTER'S** (Change your image).; **Radio Telecom Bit SRL** (radiocomunicații, servicii paging, case de marcat și cântare electronice, electronică, profesională) str. V. Babeș nr. 22 A, tel. 272727, 281188 (mulțumim d-lui Gh. Drăgan pentru sonorizarea oferită), **Disco Ring Sebiș, Sc. Flavimar Impex SRL** (oferă carne și preparate din carne.

MISTER´S

Sediul firmei este în Mâsca), **Agenția Detectiv** (securitate 100%), **Best Sound** (cele mai profesionale aparaturi electronice), **SC Parc SA. Joi de joi, fiți cu ochii pe noi!** Mulțumim, pentru afișaj electronic firmei **SC Șipoș Forinvest** SRL (afișaj electronic și amenajări bazine înot. Telefon 250718).

Vestimentația moderatoarei Izabela Vekaș a fost oferită de SC NICK-EM SRL Sebiș. Machiajul realizat de SC AVON SRL.

Au fost trei! Îmbrăcați tot timpul în alb, „sud-eștii“ au adus publicul în pragul delirului

Generația în blue-jeans !

Festivaliere! Peste o săptămână am stat în celălalt capăt al județului, adică tocmai la Sebiș. Cel mai mult am bătătorit Piața Tineretului din fața noii primării, o reușită a primarului **Gheorghe Feieș**. După festival, sex-simbolul pop - **Daniela Györfi** - ne spunea că o mare realizare e însuși faptul că pe aceeași scenă au urcat atâția artiști. Nelipsind nici unul de pe afișul prezentat de noi. Cu siguranță a fost un șoc pentru dușmanii noștri să-i vadă pe **Talisman, Cargo, 3 Sud Est, Ro-Mania, K 1, Bug Mafia, Valahia, Angela Similea, Daniela Györfi, Laurențiu Cazan, Gabriel Cotabiță, Paula Selling, Vasile Șeicaru și Ducu Bertzi.** Cine își închipuie că a fost ușor se înșală amarnic. Este știut faptul că vedetele au toate moșturi și ifose, sensibilități peste care organizatorii au fost obligați să treacă. Acum după ce cortina festivalului a coborât putem afirma că a fost o **reușită deplină.** Directorul general al festivalului, dl. **Mircea Hârja** spunea că: **„A fost foarte stresant. În perioada festivalului n-am dormit mai mult de două ore pe noapte. Mi-am pus în joc tot ceea ce am putut numai că această idee lansată împreună cu primarul Gheorghe Feieș, Dan Negru și ziarul „Adevărul” să poată fi realizată. Și a ieșit. După ultima seară de festival am simțit că plutesc, dar eram fericit. Despre festivalul de la Sebiș spectatorii pot vorbi numai de bine.“** Și așa este!

Cele 14 vedete ale festivalului au plecat spre București cu bucurie în suflet, au avut șansa să cunoască la Sebiș oameni realmente minunați, au locuit la hoteluri luxoase și au servit masa la **Hanul Dezna**. Se cuvine să-i amintim încă o dată pe cei care au pus „osul“ la reușita de la Sebiș. E vorba de **Mircea Hârja, Gheorghe Feieș, Dorin Munteanu, Dan Negru, Mihai Șarlea, Radio 21 Sebiș și cotidianul „Adevărul“.**

În loc de P.S., să mai spunem că echipa noastră a fost sprijinită și de **SC FLAVIMAR IMPEX SRL, HANUL DEZNA, SC RAMAND INVEST SRL, HOTELUL MONEASA și SC MEDANA PROD. COM.**

SORIN GHILEA

Colțul poeților

Ai până în 30 de ani? Ai scris o poezie? Departamentul Tineret al ziarului „Adevărul“ îți oferă un colț, al tău, unde să-ți poți publica și tu versurile. Asta nu înseamnă că ești deja poet. Ești tânăr și sensibil! Așadar, apucă o foaie de hârtie, scrie propria poezie și trimite-o pe adresa „Adevărul“ - Tineret, B-dul Revoluției nr. 81, pentru rubrica ta: „Colțul poeților.“ Succes!

Pisicuța

Pe sub geamul casei mele...
Parcă e un musafir
Are o codiță lungă
Și are blănița-n dungă!

Este pisicuța mea
Care vrea să prindă fluturi
Poarta larg eu i-am deschis
Spre grădina mea din vis

Fluturii zburau în stol
Peste florile - culoare.
Pisicuța, fără grijă
Călca sufletu-mi. Ce are?!

IULIA MONICA DAMIAN
cls. a VI-a Ghioroc

FOLCLORUL ROMÂNESC - LA CHEREMUL ECONOMIEI DE PIAȚĂ

O ilustră galerie de cântăreți de muzică populară s-a reunit, de curând, la Arad, cu prilejul unui spectacol folcloric în compania orchestrei RAPSOZII ZARANDULUI, ocazie cu care le-am adresat reputaților interpreți următoarele întrebări:

1. Cum apreciați starea actuală a folclorului românesc?
2. Ce credeți că trebuie făcut?
3. Ce faceți dv. personal?

Tiberiu Ceia: Piața - inundată de falsuri

1. Folclorul este într-o criză în epoca în care ne aflăm, dar șansa este în existența unor interpreți care să-l păstreze. Eu, din timpul studenției, am făcut culegeri în Caraș-Severin și am material pentru încă 200 de piese. Folclorul este în criză pentru că piața este inundată de producții false, care nu au ce căuta. 2. În primul rând toate posturile de radio ar trebui să dea numai muzică populară de bună calitate. Unii redactori greșesc, poate, din interese materiale, alții din neștiință. 3. În emisiunile mele lupt să aduc numai ceea ce este clar și curat. Descopăr cântăreți noi, voci noi, dar ei, furați de succesul de moment și de bani, sar în tabăra cealaltă și-i pierdem. Un băiat, Luca Jurjescu, de la Ansamblul „Banatul", în care eu îmi puneam speranțe că va fi un bun interpret, își strică stilul, cântând manele (producții orientale turco-tătaro-persano-țigănesco-pakistaneze, cu șerpi și dans din buric). Mai am câteva exemple, dar deocamdată prefer să nu le dau, deoarece s-ar putea să le salvez pe parcurs.

Maria Peter: Deocamdată, tineretul trebuie educat

1. Situația actuală nu-i prea strălucită pentru că folclorul e poluat. Toată lumea cântă și nu spune nimic. Nu mai e originalitate. Fiecare ia melodii de la cine vrea. Soluția este acolo sus, la Televiziune, la Radio. Îmi aduc aminte că, la începutul carierei mele, fiecare cântăreț trebuia să aibă originalitatea, personalitatea lui, să cânte din zona sa. 3. Dacă mergeam la radio, mie nu-mi imprimau o melodie din Banat sau de pe te miri unde. Trebuia să mă rezum la zona mea, Năsăud. Așa, fiecare cântăreț și-a făcut repertoriul lui, care nu semăna cu al altcuiva. Dacă la Radio primesc pe oricine și orice, cu voce, fără voce, cu tot felul de amestecături, ce să mai zici? 2. Ce-aș putea să recomand tineretului? Deocamdată trebuie educat. Și educația trebuie să pornească din școală. Acuma e o harabaură în toate domeniile, că nu mai știi pe unde s-o apuci!

Elena Roizen: Câtă grijă avem de comorile noastre?

1. Ca interpretă sunt nemulțumită de faptul că a pătruns o producție masivă de „făcături" în folclor și e neplăcut că aceia care le-au adus sau primit le numesc folclor. 2. Radioul, Televiziunea ar trebui să primească și să dea numai producțiile ce se încadrează în folclor. Acum e haos. Ar fi necesar girul unei comisii de specialiști. Acestor producții nu le dau șanse de supraviețuire. Eu cânt de mult și odată cu mine au mers și alți interpreți cu cântece de aceeași factură, dar n-au rezistat. Se izbândește numai cu cântece adevărate și valoroase. Publicul simte nevoia, la ora actuală, să se distreze, ascultând cântece mai vesele. Folclorul adevărat, înțelepciunea poporului nu este aceasta. Iar ceea ce este creat de țăran este făcut cu mult bun simț și mult bun gust. Drepturile noastre nu le apără nici o legislație, nimeni n-are grijă de noi. De aici și tendința de a ne da la o parte. 3. Spectacolele de calitate sunt soluția. Tinerii trebuie să știe că folclorul nu se culege din fotoliu, stând la televizor. Ei trebuie să fie conștienți ca să vină cu ceva nou și valoros. La Constanța sunt redactor și realizator de emisiuni de folclor și am o grijă permanentă să aduc în atenția publicului vechile cântece adevărate ale interpreților care au demonstrat că au ceva de spus, că merg la izvoare. Trebuie să fie măsură în tot ce facem. E important să păstrăm tradiția pentru că altfel nu existăm ca popor. Rezistăm cât avem grijă de comorile noastre.

Maria Haiduc: Funcționează conștiința interpreților?

1. În urmă cu foarte mulți ani, cineva de la un ziar central m-a întrebat același lucru. Mi-am spus atunci punctul de vedere care, din păcate, este valabil și astăzi. Noi nu ducem lipsă de folclor românesc, ne bucurăm și ne străduim să-l culegem, să-l păstrăm și să-l ducem mai departe. Dar sunt mulți cântăreți care, datorită succesului ieftin, apelează la tot felul de cântece comerciale cu care nu sunt de acord. 2. Aici trebuie să funcționeze conștiința fiecărui interpret sau culegător. Colegul de la TVR m-a întrebat ce părere am despre folclorul bănățean. I-am spus și dumnealui că, dacă nu ar avea influențele sârbești, grecești, turcești etc, ar fi extraordinar! 3. Personal încerc să păstrez melodia, linia bihoreană în felul în care am cules-o.

Mia Dan: Cine triază valorile?

1. Nu mai este nici o zonă folclorică diferențiată cum știm noi. Se „împrumută" cântece din toate zonele folclorice, se creează noi cântece, cu texte mai mult sau mai puțin autentice și se pare că e țara lui Papură-Vodă. Oricine poate astăzi, dacă are bani, să cânte, să înregistreze și devine peste noapte „solist" de muzică populară! 2. Unde sunt acei specialiști în folclor, de la televiziune până la centrele de îndrumare a creației populare? Dacă sunt ce fac? Acceptă tot ce se petrece? Din păcate, folclorul nu mai este artă, banul vorbește astăzi! Mie mi-e teamă că dacă dispare folclorul, dispărem cu toții. Folclorul românesc este, peste tot în lume, foarte apreciat, dar acum e necesară o triere a valorilor și stoparea kitsch-urilor.

Florica Duma: Cântărețul - o enciclopedie de folclor

1. Consider că unii îl degradează din dorința de a se afirma. Nu culeg și nu interpretează folclor adevărat, ci recurg la texte de sucees ieftin, contrafăcute, ba mai fură melodii

de la alți interpreți. Eu cred că asta nu e o rețetă de succes. Un cântăreț se poate naște numai la țară, el trebuie să aibă stil, personalitate și să fie el însuși o enciclopedie de folclor. Mie mi s-au furat de pe discuri foarte multe melodii. Au adaptat text, dar niciodată n-au fost de succes ca melodiile mele pentru că melodia trebuie trăită și nu pe orice melodie merge orice text. În acest mod nu devin niciodată cântăreți adevărați. Vreau să spun că la Oradea piața-i plină de casete și mă deranjează când aud cântece banale și triviale. Nu cred că se mai cumpără. 2. Alternativă de valoare există, dar trebuie muncit pentru ea. Sunt și tot felul de cumpărători, însă, în general, oamenii preferă să asculte - vreau să cred că preferă să asculte - folclor adevărat și muzică bună. 3. Eu am cules și continuu să culeg și am material pentru încă șase casete.

Maria Văduva: Costumul popular face lumină

1. De felul meu sunt o optimistă și cred că, în viitorul cel mai apropiat, se va reveni la valoarea adevărată. Am văzut foarte mulți tineri care îmbrățișează muzica populară autentică. Datorită acestei mari crize economice, lumea n-are bani să vină la spectacole. Chiar spectacole sunt din ce în ce mai puține. 2. Soluția cred că o va da timpul. Noi să ne vedem de drumul nostru, măcar cei care am început și ne-am făcut o cărare dreaptă în cântecul popular. 3. În zona mea ajut foarte mulți tineri, îi sfătuiesc ca nu cumva să se abată, să polueze, că-i păcat! În occident, cântecul popular este cel mai savurat. Și noi mai avem așa de multe zone folclorice, toate diversificate prin autenticitatea fiecărui costum popular. Umblând mult în străinătate, am constatat faptul că noi, prin costumul popular, facem lumină pe unde trecem.

***

În locul oricăror concluzii, îl citățm pe dirijorul **Sergiu Celibidache: „Văzut din plan național universalul este copleșitor. Văzut din plan universal național e totul."**

DANA TODOR
Foto: VIOREL MUSCA

METAFORA IUBIRII

Opera mărturisește valoarea maestrului. „Șiragul de pietre rare" din domeniul criticii și istoriei literare: **Lucian Blaga - Încercări filozofice** (1977), **Lucian Blaga - Metafora iubirii**, Arad, Editura „Multimedia" (1999), istoria învățământului arădean: **Școala Normală din Arad** (1998) sau **Metodica limbii române în învățământul primar** (1998) sunt realizări ce împodobesc activitatea didactică a lectorului universitar și profesor la Liceul Pedagogic „Dimitrie Țichindeal", **Anton Ilica**. El împrăștie cu dăruire și abnegație ideile, opiniile și mai ales sentimentele în tonalități cu vibrații de orgă, când încearcă să descifreze noi sensuri ale versului eminescian, blagian sau ale ultimului său favorit, Nichita Stănescu. Zăbovește în presa pedagogică, prezintă inovații în practica didactică sau se înclină cu glas tainic în fața memoriei iluștrilor corifei preparandiali; își menține verticalitatea în fața mai marilor săi când apără interesele elevilor pentru confort în spațiul locativ, pentru condiții optime de învățătură etc. Cel mai răspândit cotidian independent local, „Adevărul", longeviva revistă arădeană, „Biserica și Școala", „Școala Vremii", „Studia Universitatis", precum și reviste centrale **Tribuna învățământului, Învățământul primar** sau străine din Lyon, Bekescsaba ori Vârșeț îi sunt deschise să-i onoreze scriitura.

Titlul ultimului volum al lui Anton Ilica: **„Lucian Blaga - Metafora iubirii"**, realizat la o înaltă temperatură artistică, în melodia unui imn metaforic, se autodefinește. S-a spus că pentru Blaga, metafora reprezintă „elementul central și definitoriu al culturii și al artei", metafora poate fi considerată pentru poet chiar poezia însăși.

Compozițional, volumul se deschide cu o pagină parcă fermecată de vraja iubirii în decantarea distinsei conf. univ. dr. Lizica Mihuț care aderă, sub arcul ce se întinde prin **Tâmple aprinse** la proiectarea viziunii lui A. Ilica asupra unui **nou Blaga**, care prin purificarea maximă a sentimentului iubirii „este adânc-îndrăgostit, candid și mătăsos, un adolescent cu aleanuri prelungite" la umbra crucii iubirii.

În loc de prefață, introducere sau argument, autorul face mărturisirea de credință într-o altă formulă plasticizantă a aceleia cunoscute că filozoful Blaga e înghițit de poetul Blaga și viceversa. Îl admirăm pe poet **Aprins de lumină sau cenușă de îngeri** confesând „un ritm al iubirii, încapsulat într-un suflet ametit de alean. Iubirea e un ferment creator, stimulat de «contopire» cu misterul cosmic cu existență arhetipală", situându-se în imediata apropiere a principiului creștin: „Dacă dragoste nu am, nimic nu sunt", Dacă aș și cunoaște toate tainele, toată știința aș poseda toate avuțiile lumii acesteia.

Conținutul volumului este alcătuit, în mod original, din 17 eseuri publicate pe parcursul anilor în ARCA, revistă de cultură arădeană cu cea mai înaltă ținută literar-istorică, și în ziare arădene din perioada 1982-1998 ordonate nu după apariția cronologică, ci după nervura tematică apropiată. După al XI-lea eseu, în urma unei selecții riguroase, potrivit opticii autorului, este intercalată o antologie a poeziilor de iubire ale lui Blaga cu afinități de realizare artistică și sentimente cu trăiri la cote apropiate, grupate după următoarele filoane tematice: **Dorul - dor** (273 de poezii), **Joia Focului** (35 de poezii), **Ardere pe alb** (29 de poezii) și **Cântec de greier** (27 de poezii). Ultimele șase eseuri încheie volumul.

După ce i s-a luat dreptul de a mai filozofa - din cauză că a refuzat colaborarea cu regimul totalitar-Lucian Blaga a crea o lirică foarte valoroasă și modernă. **Metafora iubirii** propune un alt fel de Blaga, mult mai liric, „eliberat" de dificultatea înțelegerii poeziei filozofice. E un Blaga candid, sentimental și încântat de recuperarea dimensiunii erotice a existenței.

Dacă sistemul filozofic al lui Lucian Blaga are unele alunecări, revizuiri sau contradicții, lirica sa și, îndeosebi, filonul ei de aur - iubirea - s-a cununat cu eternitatea. Anton Ilica ne oferă prin acest volum invitația de a gusta din potirul blagian elixirul iubirii.

Prof. MELENTE NICA

Dialogul amintirilor

Cronica literară

Se află în librării ediția a II-a a cărții de memorii, Amintiri în dialog (Editura Polirom, Iași), ai cărei autori sunt doi intelectuali de marcă, **Matei Călinescu** și **Ion Vianu**. Memoriile celor doi iau forma corespondenței literare al cărei farmec este susținut de cultura temeinică a corespondenților: primul fiind un mare critic și istoric literar, în același timp un valoros scriitor (creator al memorabilului personaj Zacharias Lichter), al doilea - un psihiatru de valoare internațională, cu o solidă informație culturală, literară, artistică și filosofică.

În plus față de prima ediție, această a doua ediție cuprinde două noi capitole: „Itaca" de Matei Călinescu și „Itaca, Scitia?" de Ion Vianu.

Elementele biografice ale autorilor se desfășoară pe fundalul amplu al epocii de după al doilea război mondial în România, al biografiei dramatice a clasei intelectuale de la noi din deceniul șase și următoarele.

Evoluțiile diverse și adesea paradoxale din viața literară și universitară românească sunt concentrate în scrisoarea-studiu **Universitatea, viața literară, universitatea**, al cărei autor este Matei Călinescu. Viziunea autorului este complexă și variată, având meritul deosebit de a nu fi nici o clipă unilaterală, analizând oameni și evenimente cu atenție, găsind explicații, determinări etc.: „Peisajul literar era dezolant, dar, pe de altă parte, între prietenii și colegii mei de generație exista mult talent, multă energie și o dorință naivă de a sparge tiparele impuse de ideologia oficială, de a repune arta literară în drepturile ei, de a reafirma autonomia esteticului, de a redeschide ferestre către Occident, prin traduceri, fie și acceptând din când în când compromisuri tactice. Chiar și în anii de restalinizare 1958-60, astfel de obiective păreau realizabile."

Amintiri în dialog este o carte importantă, ea propune adevărate portrete de epocă: T. Vianu, G. Călinescu, Paul Georgescu, M. R. Paraschivescu, Ion Barbu, Mircea Ivănescu, Nichita Stănescu și, unul de prim plan, căruia îi este dedicată (in memoriam) cartea, Miron Chiraleu. Dar cu aceste nume nu epuizăm deloc bogata paletă de „personaje".

Un loc prioritar ocupă în carte problema „libertății artistice" din acele vremuri dramatice. Uneori tot dramatismul lasă spațiu pentru evenimente nu lipsite de umor. Iată un mic dialog pe tema „libertății" respective, între Matei Călinescu și poetul sârb de origine română Vasko Popa: „... voi, în Iugoslavia, îi spuneam eu naiv, vă bucurați de o mare libertate artistică, în timp ce noi trebuie să ducem o luptă secretă continuă împotriva arbitrarului cenzurii și a tot felul de interdicții: „Te înșeli", mi-a răspuns el (...) „La noi, partidul și-a dat seama că poeții trebuie lăsați să se joace. Jucați-vă, le-a spus, dar aveți grijă: să nu cumva să deveniți serioși!"

În fine, o carte bogată, mai mult decât interesantă, și foarte utilă celor care încearcă să înțeleagă mai bine trecutul nu prea îndepărtat.

PETRU M. HAȘ

O NOUĂ VARIANTĂ PENTRU BARAJ: BISTRIȚA

Ieri, s-a desfășurat, conform obiceiului săptămânal, conferința de presă de la clubul de fotbal UTA, condusă de purtătorul de cuvânt, Ioan Kocsis. Cele mai importante aspecte menționate au fost următoarele ● Ocuparea locului 2 reprezintă încununarea efortului, a seriozității și profesionalismului, manifestate de factorii implicați în activitate ● S-a intrat în febra barajului. Este studiat adversarul prin casete, vizionări de jocuri, informații ● Problema locului de disputare a barajului rămâne în suspensie. Pe lângă posibilitățile existente, a mai fost avansată o variantă agreată de UTA: Bistrița! ● Alternativa Tg. Jiu a căzut, conducerea clubului arădean nefiind mulțumită de starea terenului ● S-a considerat că meciul poate fi abordat de la egal la egal, în pofida faptului că bucureștenii sunt bine susținuți financiar ● Avantajele arădenilor ar fi omogenitatea, tinerețea și dorința de afirmare ● Nu se intenționează să se facă un „capăt de țară", în cazul unei înfrângeri ● S-a adus în discuție sportivitatea băimărenilor, gruparea prezidată de Heinrich Schorsch apărându-și corect șansele în meciul direct ● Se dorește să fie astfel și la baraj ● Astăzi, la ora 17,00, va avea loc o întâlnire la Consiliul Local, întâlnire la care vor fi de față reprezentanții Primăriei, F.P.S., ai S.C. UTA și ai clubului omo-nim arădean. ● Convorbirile vor viza stadionul din Calea Aurel Vlaicu, respectiv trecerea lui în patrimoniul FC UTA ● Jucătorii în alb-roșu s-au deconectat în cursul acestei săptămâni la Monea-sa ● În ceea ce privește următorul meci de campionat, cu lidera Extensiv, un lucru este cert - va arbitra Florin Chivulete ● Meciul va începe la **orele 13,00**, spre deosebire de celelalte jocuri, programate la ora 11,00.

Conferință de presă la F.C. UTA

ADRIAN HĂRȚĂU

Ieri, în Divizia A - Ursus

Iată rezultatele celor patru partide din etapa a 34-a disputate în devans, ieri după-amiază: F.C. Argeș - FC Onești 2-0; Univ. Craiova-CSM Reșița 0-1; Gloria Bistrița-Farul Constanța 4-2; FC Național - Petrolul Ploiești 2-0.

SEDIUL AJF ARAD, MOȘIA LUI SELEJAN?

Când un om simte că de sub picioare îi fuge un scaun, care i-a adus multe avantaje în ultimii ani, este în stare de lucruri oribile. Colonelu' Selejan, că despre el este vorba, ori este senil, ori tupeul lui depășește limita imaginației. Altfel, nu înțelegem cum își poate închipui că Asociația Județeană de Fotbal Arad este moșia lui.

Într-un comunicat primit, ieri, la redacție (nr. 413 din 2 iunie a-c.), sub semnătura președintelui AJF, dl. Nicu Selejan, ziarul „Adevărul" este amenințat că, citãm: **„în condițiile în care nu ne comunicați un alt redactor, pe respectivul propus (n. a. - Daniel Scridon) nu-l vom lăsa să intre în sediul AJF - Arad."**

Tot din gândirea ascuțită a colonelului Selejan, spicuim și așa-zisul motiv, citãm: **„redactorul respectiv a afirmat public că este împotriva actualei conduceri a AJF Arad...".**

Vrem să-i amintim septagenarului Selejan, fiindcă la această vârstă, probabil, memoria îi joacă feste, că AJF Arad este o instituție publică, în care, conform Constituției României, orice cetățean al urbei poate să intre. Una este grădina cu zarzavaturi a colonelului Selejan, de la Cermei, care este domeniu privat și altfel stau lucrurile cu sediul AJF. Ba, mai mult, calitatea de membru al Asociației Presei Sportive, permite liberul acces la toate acțiunile cu caracter sportiv a posesorului.

Cât privește afirmațiile subsemnatului, acestea sunt opinii proprii, care nu au nici o legătură cu Adunarea generală a AJF - Arad. Prin atitudinea sa jenantă, Nicu Selejan dovedește, încă odată, că este adeptul dictonului: **„Cine nu-i cu noi, e împotriva noastră."**

Până când? Probabil, până după alegeri...

DANIEL SCRIDON

În „cazul Ologeanu"

„ADEVĂRUL" A AVUT, TOTUȘI, DREPTATE

După cum v-am mai informat, Comitetul Executiv al AJF-Arad și Comisia Juridică a respins candidatura d-lui Dan Ologeanu la funcția de vicepreședinte, la alegerile de vineri 4 iunie a.c. În adresa nr. 391, din 24 mai, se precizează că în unanimitate de voturi se respinge candidatura lui Dan Ologeanu, datorită nerespectării prevederilor art. 16 din Statutul AJF - Arad.

Simțindu-se frustrat de decizia ajeftiștilor, fostul arbitru FIFA a înaintat o contestație FRF-ului, iar răspunsul forului superior, pe care vi-l redăm în cele ce urmează, vine să mai dea o palmă președintelui Nicu Selejan și acoliților lui.

„Urmare a sesizării d-lui Dan Ologeanu, înregistrată la FRF, sub nr. 1270/24 mai, vă facem cunoscut următoarele: ▼ În statutul AJF Arad, din anul 1991, la art. 16 se menționează: „Pentru funcțiile de președinte și vicepreședinte se vor depune personal candidaturi nominale însoțite de programe scrise cu cel puțin 8 zile înaintea convocării Adunării generale." În consecință, dl. Ologeanu îndeplinește condițiile pentru a candida la funcția de vicepreședinte. Întrucât Statutul aprobat de Adunarea Generală din 09.06.1995, nu a fost înregistrat la organele în drept (Tribunal), nu are valabilitate legală."

Aceasta este adresa FRF-ului cu nr. 1345 din 2 iunie a.c., și poartă semnătura președintelui Comisiei pentru relații cu AJF, prof. Corneliu Costinescu.

Așadar, s-a dovedit încă odată că ziarul „Adevărul" a avut dreptate, atunci când a susținut demersul d-lui Ologeanu. Este inexplicabil cum, membrii Comitetului Executiv s-au lăsat păcăliți de Nicu Selejan. Dacă acesta are ceva de împărțit cu Ologeanu, nu înțelegem de unde atâta incompetență la nivelul Comisiei Juridice a AJF- Arad.

• Ultimul statut nu are valabilitate legală

Deși beneficiază de o pleiadă de juriști, care mai de care mai „grozavi", AJF-ul arădean este condus pe baza unui statut ce se află în afara legii. Adică, mai pe înțelesul tuturor, toate hotărârile luate de Adunarea Generală din urmă cu patru ani sunt nule. Facem ce facem și Aradul fotbalistic intră din nou în trista și jalnica lume a recordurilor negative. După celebrele „patru schimbări" ale lui Toderici, acum „Statutul AJF", care nu are valabilitate legală, deși președintele Selejan invoca în toate cuvântările lui, aplicarea corectă a statutului AJF - Arad.

Acest lucru de neînțeles s-a putut întâmpla datorită incapacității conducerii actuale, care în afara propriilor interese meschine, nu urmăresc altceva. Și când te gândești că președintele onorific al AJF - Arad este un jurist de meserie, te-apucă mila de-atâta incompetență.

DANIEL SCRIDON

Fotbal - Divizia C

Un derby fără „scântei", dar cu Andone în tribună

F.C. ARAD TELECOM - „U" WEST PETROM 1-1 (1-1)

Stadion „Telecom", teren bun, timp călduros, spectatori 350. Au marcat: E. Varga - autogol, min. 21, respectiv Copăceanu - penalty, min. 28.

Șuturi 12-8, pe poartă 4-5, cornere 5-3, ofsaiduri 2-2.

TELECOM: Bota-Szel, Mogoșanu, Grad, Ujvari-Pupăză (min. 46 - Mureșan), N. Varga, Riviș, Berar (min. 80 - Volocaru) - Petruț (min. 80 - Sabou), Manea.

WEST PETROM: Țapoș-Lacsan (min. 2 - Agache), Bene, Lung, Copăceanu-Corsenti (min. 46 - Negrilă), Oprescu (min.59 - Ștefanca), I. Arman, Madoș, E. Varga-Ștefăligă.

A arbitrat satisfăcător: Adrian Apătean - la centru, ajutat bine de asistenții Victor Ciurescu și Marius Axente (toți din Arad).

Observator FRF: Mircea Sârbu (Deva).

Cartonașe galbene: Riviș, Berar, N. Varga, Ujvari, Grad, respectiv Bene, Madoș, Negrilă, Lung, Arman, Țapoș.

Cartonaș roșu: Riviș

Mare meci mare, se anunța a fi întâlnirea dintre echipele arădene, Telecom și West Petrom, în etapa a 36-a a Diviziei C de fotbal, disputată ieri după-amiază. Însă, scenariul din turul campionatului s-a cam repetat. Dacă meciul a plăcut, cel puțin în prima lui parte, intrările dure și la intimidare n-au fost așa de multe pe cât preconizam. A ieșit astfel, un joc destul de sportiv și spectaculos, în ciuda cartonașelor galbene arătate cu duiumul de arbitrul Apătean. A fost și un „roșu", în ultimul minut de joc, atunci când Riviș i-a aplicat o corecție lui Negrilă, chiar în fața „centralului", care nu a ezitat să-l elimine imediat pe „telefonist".

Istoria meciului s-a scris încă din prima repriză, în decurs de șapte minute. În min. 21, vrând să respingă o minge din fața careului de 16 m, E. Varga a prins o „torpilă" care s-a dus în plasă, lângă bara propriei porți, lăsându-l spectator și pe Țapoș :-1-0.

Egalarea, care a venit în min. 28, a fost prevestită de bara lui Oprescu, din min. 25. Golul „petroliștilor" l-a marcat Copăceanu, dintr-un penalty dictat extrem de ușor de arbitrul Apătean, la o presupusă împingere a lui Ștefăligă, de către Mogoșanu. A fost, însă, 1-1.

După gol, Lung a șutat senzațional, de la 25 de m, însă, din nou, bara l-a salvat pe „goal-keeperul" gazdelor, Bota.

Dacă ceva mai buni au fost oaspeții în prima repriză, în partea a doua a întâlnirii, mai „pe vână" s-au arătat gazdele, care au ratat ocazii uluitoare, prin Petruț, Volocaru (bară) și, din nou, Volocaru. De cealaltă parte, pe contraatac, Ștefăligă a încercat și a reușit să realizeze imposibilul, irosind două ocazii monumentale.

Așa s-a încheiat un joc la capătul căruia scorul nu poate fi decât... echitabil, ambele echipe fiind fericite că nu au pierdut, iar în tribună, directorul tehnic al West Petromului, Ioan Andone, radia de bucurie.

LEO SFÂRA

Inter Arad - Minerul Ștei 10-0 (4-0)

Teren Vladimirescu. Timp călduros. Spectatori: 100. **Șuturi la poartă:** 25-2. **Șuturi pe poartă:** 15-1. Cornere: 8-2. **Au marcat:** Sinescu min.18, min. 41, min. 48, min. 57 și min. 85; Arhilie, min. 20 și min. 70; Iancu min. 44; Sulincean min. 51 și Șter min. 80.

Formații - Inter: Grozav-Olteanu, Freer, Arhilie, Alb, Moț, Lazăr, Iancu, Sulincean, Sinescu, Molnar. **Au mai jucat:** Șter, Bălean și Andea. **Minerul:** P. Popa-I.Popa, Mihoc, Jurcă, Antal, Pop, Hărdălău, Rinjea, Luca, Galea, Matei. **Au mai jucat:** Fofin, Bugle și Dumuța.

A arbitrat fără probleme: Anton Dumitru (Balș) - centru; Adrian Iliescu și Mircea Mihăiu (ambii din Slatina) - asistenți.

Scorul final ne împiedică să descriem desfășurarea ostilităților în teren, oaspeții fiind doar niște bieți parteneri de antrenament pentru echipa pregătită de Ionuț Popa. În ciuda acestei victorii, tehnicianul „interist" ne-a declarat că intenționează să se retragă din fotbal, datorită insatisfacțiilor profesionale.

A surprins absența din lotul de 16 a unor titulari (Ardelean, Bucur, Burlacu, Ilion, Bangău), pentru acest meci fiind preferați alții. Atât cât a jucat - prea repede a fost schimbat - juniorul Molnar nu s-a mișcat rău. Dacă s-ar fi punctat și pasele de gol, precum la hochei, atunci Șter ar fi fost golgeterul întâlnirii, cu 6 centrări și o reușită. Dar așa, Sinescu a punctat de cinci ori și l-a întrecut pe portarul Grozav în topul marcatorilor „interiști". Cele mai spectaculoase goluri au fost reușite de Arhilie, dar ultimul (min. 80) a fost urmarea unei execuții tehnice de excepție. De remarcat că în repriza a doua, banca de rezerve a oaspeților a fost goală, antrenorul și delegatul echipei din Ștei părăsind supărați cocheta arenă din Vladimirescu.

Cu o victorie în ultima etapă, pe teren propriu, FC Inter nu poate retrograda, indiferent de „surprizele" acestui final de campionat.

DANIEL SCRIDON

REZULTATELE ETAPEI A XXXVI-A

F.C. Arad Telecom - „U" West Petrom 1-1, CFR Timișoara - Ind. S. C-Turzii 4-1, Minaur Zlatna - Crișul Aleșd 4-2, Minerul Sărmășag - Olimpia Gherla 3-0, CFR Cluj - Armătura Zalău 1-1; Inter Arad - Minerul Ștei 10-0; U.M. Timișoara- Electrica Timișoara 1-0, Sticla Turda-Phoenix B. Mare 1-2, Obilici S. Sârbesc-Someșul S. Mare 4-1. Metalurgistul Cugir a stat.

CLASAMENTUL

1. U.M. Timișoara	34	30	1	3	92-15	91	(+40)
2. Sticla Turda	34	23	1	10	61-29	70	(+19)
3. Ind. S. C-Turzii	34	19	2	13	63-56	59	(+6)
4. CFR Cluj	34	16	8	10	59-50	56	(+5)
5. „U" West Petrom	35	17	5	13	63-55	56	(+5)
6. Olimpia Gherla	34	15	6	13	50-37	51	(0)
7. F.C. Telecom	35	14	7	14	57-44	49	(-5)
8. Electrica Timiș.	34	15	4	15	62-57	49	(-2)
9. Armătura Zalău	34	14	6	14	59-49	48	(-3)
10. Minaur Zlatna	34	15	3	16	46-71	48	(-3)
11. Phoenix B. Mare	34	14	4	16	60-52	46	(-5)
12. Crișul Aleșd	34	14	4	16	56-57	46	(-5)
13. CFR Timișoara	34	12	8	14	55-61	44	(-7)
14. M. Sărmășag	34	12	7	15	37-45	43	(-8)
15. Inter Arad	34	11	9	14	49-59	42	(-9)
16. Someșul S. Mare	34	13	2	19	48-67	41	(-10)
17. Met. Cugir	34	12	3	19	32-63	39	(-12)
18. Obilici S. Sârbesc	34	11	3	20	42-66	36	(-15)
19. Minerul Ștei	34	4	3	27	29-92	15	(-36)

Etapa viitoare (sâmbătă, 5 iunie 1999): Metalurgistul Cugir-CFR Timișoara, Ind. S.C-Turzii-Minaur Zlatna, Crișul Aleșd-Minerul Sărmășag, Olimpia Gherla-CFR Cluj, Armătura Zalău-Inter Arad, Minerul Ștei-U.M. Timișoara, Electrica Timișoara-Sticla Turda, Phoenix B. Mare-Obilici S. Sârbesc, „U" West Petrom- Someșul S. Mare, F.C. Arad Telecom stă.

SPORTIVII ARĂDENI, ÎN ÎNTRECERI

La sfârșitul săptămânii trecute, sportivii arădeni au fost prezenți, cu bune rezultate, într-o serie de competiții, atât pe plan intern, cât și internațional. Redăm mai jos câteva dintre ele.

ATLETISM

Răspunzând invitației Clubului atletic din Bekescsaba (Ungaria) de a lua parte la concursul internațional dotat cu „Cupa Strank", un grup de atleți juniori de la CSS Arad, sub conducerea antrenorului prof. Gheorghe Mărginean, s-a remarcat prin evoluții foarte bune, toți cei patru atleți ocupând, în probele la care au participat, locul I. Iată-i pe cei patru câștigători:

- Bogdan Roman - suliță, 52,25 m
- Ilie Bănișor - 1.000 m, 2:31,0
- Teodora Petraș - suliță, 41,46 m
- Ovidiu Bonțe - marș

KAIAC - CANOE

Prezenți la Orșova, caiaciștii arădeni au luat parte la regata „Porțile de Fier", la care au participat sportivi de la 11 cluburi din țară. Caiaciștii Clubului sportiv UTA, pregătiți de antrenorul Cornel Pantea, au urcat de patru ori pe podium, de fiecare dată pe treapta a doua, prin:

- Emil Dumitrean, la K1 B jun. II, 1.000 m - locul II
- Emil Dumitrean, la K1 B jun. II, 500 m - locul II
- Emil Dumitrean și Beniamin Sandu, la K2 B jun. II, 1.000 m - locul II
- Emil Dumitrean și Beniamin Sandu, la K2 B jun. II, 500 m - locul II

Reamintim că Emil Dumitrean este vicecampion național de fond, performanță realizată la începutul lunii mai, pe lacul Bascov, de lângă Pitești.

În clasamentul general pe echipe C.S. UTA s-a clasat pe locul III.

Să mai notăm clasarea pe locurile IV și VII, în cele două probe de caiac simplu juniori II a lui Emilian Blaj (CSS Voința Arad).

TIR

La Poligonul „Tunari" din București a avut loc „Cupa Federației Române de Tir", la care au fost prezenți și trăgători de la cele două cluburi arădene cu secții de tir. Astfel, sportivii de la CSM Conar Arad, pregătiți de antrenorul emerit Ion Vasilescu, s-au numărat printre protagoniștii întrecerii, obținând următoarele performanțe:

- Gheorghe Pop - locul I la pistol aer comprimat
- Gheorghe Pop - locul I la pistol liber
- Adrian Todor - locul III la pistol viteză

O comportare meritorie au avut-o și doi trăgători de la CS UTA, pregătiți de antrenoarea Monica Toth, care deși foarte tineri, au concurat în compania seniorilor, reușind să intre în finala de 8 a probei de pistol viteză:

- Marius Cenădan (13 ani) - locul 6
- Valentin Cenădan (18 ani) - locul 8

Săptămâna următoare, cu ocazia „Cupei României" se va stabili lotul pentru CE din acest an, la care așteptăm o cât mai bună reprezentare a tirului arădean.

ALEX. CHEBELEU

ILUZIA ALBANIEI MARI

Utopie pentru unii, sperietoare pentru alții, reunirea tuturor albanezilor într-un singur stat este mai puțin ca oricând de actualitate.

Atunci când rudele sărace vin și nu mai pleacă, spiritul familial slăbește.

Desigur, jumătate din cei 450.000 de kosovari găzduiți în Albania locuiesc la persoane particulare. Dar, pe măsură ce săptămânile trec, elanul de generozitate se stinge. Pentu că țara vulturilor adeseori nu are de împărțit decât propria sărăcie.

Oamenii sunt nevoiți uneori să-și izgonească musafirii primiți mai ieri cu brațele deschise. Sunt însă și cazuri când refugiații sunt extorcați de sume prohibitive pentru plata chiriei; la Kukes, nu departe de frontieră, o familie de refugiați kosovari poate plăti lunar 800 de mărci germane pentru a se înghesui într-o cameră goală. Tarifele taximetrelor sunt, de asemenea, exorbitante. Mai grav, bande mafiote rivale, care controlează nord-estul Albaniei, îi jefuiesc fără scrupule pe refugiați. Unii dintre mafioți le cedează refugiaților ajutoarele umanitare, furate cu camionul, în schimbul unor prețuri exorbitante. Alții urmăresc până în apropierea taberelor tinerele femei singure, destinate apoi prostituției.

Aceste alterări ale legilor solidarității ilustrează și un vechi resentiment, difuz și adeseori nemărturisit, împotriva fraților din Kosovo, cunoscuți ca aroganți și bogați.

Kosovarii, în schimb, descoperă o „patrie mamă" ruinată, pradă anarhiei și banditismului, departe de portretul idilic pe care îl zugrăveau, la Priștina, zeloții defunctului dictator Enver Hodgea, avocați ai reunificării în sânul aceluiași stat, a tuturor albanezilor din regiune - între 8-10 milioane - cu riscul de a amputa Serbia, Macedonia, Muntenegru sau Grecia.

Dulce utopie sau cauză sacră pentru adepții săi, o fantomă înspăimântătoare pentru detractorii săi, această Albanie Mare nu e existat decât între 1941 și 1944, sub jugul Italiei fasciste, apoi al Germaniei naziste.

Dacă nu exista schisma din 1948, între Tito și Stalin, țara vulturilor ar fi devenit fără îndoială cea de a 7-a republică a lugoslaviei socialiste.

În ce o privește, provincia Kosovo, lăsată în voia sorții de Enver Hodgea, a fost anexată de partizanii titoiști la sfârșitul războiului, în pofida unei insurecții zadarnice.

Socialistă sau naționalistă, Serbia lui Slobodan Miloșevici nu a contenit să agite spectrul fuziunii albaneze, cu scopul de a discredita lupta, vreme îndelungată pașnică, a elitei kosovare, dar și pentru a-și atrage bunăvoința Occidentului, obsedat de haosul balcanic și atașat, nu fără motive, dogmei intangibilității frontierelor.

„Noi vrem mai mult decât independența. Noi vrem reunificarea tuturor albanezilor din Balcani", proclama în iulie 1998, Jakup Krasnici, purtătorul de cuvânt al UCK. Este adevărat că în perioada aceea UCK, cantonată în prezent în trei enclave, controla jumătate din teritoriul provinciei Kosovo.

„Toți albanezii formează una și aceeași națiune. Kosovo nu este decât o regiune ocupată a Albaniei", a subliniat, la rândul său, un cadru al armatei rebele, care se ocupă de primirea voluntarilor transportați cu feribotul până la portul Durres.

Cu cât conflictul se prelungește, cu atât formula autonomiei negociate pare iluzorie. Or, nimeni nu este sigur că o independență smulsă în durere ar fi de natură să radicalizeze pretențiile naționaliștilor până acolo încât să resuscite himera Albaniei Mari. Adevărul este că în momentul negocierilor acest spectru va semăna mai mult cu un argument simbolic decât cu o revendicare autentică. După Miloșevici, va fi rândul conducătorilor UCK să-l agite amenințător.

În realitate, războiul din Kosovo, mai mult decât să cimenteze, va evidenția divergențele: pe de o parte, între albanezii din Albania și cei din Kosovo, iar pe de altă parte, în sânul comunității kosovare. Ibrahim Rugova este răsfățat în Europa, dar este considerat un trădător de către UCK.

Cât despre naufragiații eșuați în Macedonia sau în Albania, suntem siguri că ei doresc mai mult să se reîntoarcă la căminele lor, într-o provincie sau o țară eliberată pentru totdeauna de sub tutela sârbă, decât să se piardă într-o entitate panalbaneză improbabilă.

Vulturul bicefal este, desigur, o emblemă mândră. Dar cele două capete scrutează orizonturi opuse!

(L'Express- articol de Vincent Hugeux)

FAPTUL DIVERS

Banii UCK- din stupefiante și prostituție

În Europa Occidentală există o rețea albaneză de tip mafiot care alimentează conturile Armatei de Eliberare din Kosovo (UCK) cu fonduri obținute din activități de trafic de stupefiante sau prostituție, au declarat, marți, la Bruxelles, oficiali din cadrul Alianței Nord-Atlantice.

Mai mult, oficialii citați afirmă, sub protecția anonimatului, că și autoritățile albaneze sprijină activitatea UCK, această organizație căutînd să apropie interesele NATO de cele proprii.

Alianța Nord-Atlantică dorește să rezolve problema refugiaților din Kosovo pînă în luna septembrie, deoarece venirea iernii va îngreuna operațiunile în regiune, au declarat sursele citate, care au apreciat că repatrierea refugiaților va ridica probleme serioase pentru că este posibil ca aceștia să prefere să rămînă în țările occidentale pînă la sfîrșitul iernii.

Oficialii NATO au recunoscut, pe de altă parte, sub protecția anonimatului, că o mare parte a informațiilor difuzate în presa internațională referitoare la masacrele din Kosovo au fost "distorsionate sau exagerate". Potrivit surselor citate, există numeroase opinii în rîndul Alianței conform cărora declanșarea operațiunilor militare în Iugoslavia poate duce la destabilizarea regiunii, iar continuarea, pe un termen nelimitat, a ofensivei militare în Kosovo este de natură să mărească acest risc.

În Cehia se va intra cu viză

Un proiect referitor la introducerea de vize pentru cetățenii din zece țări din Europa de Est va fi prezentat în curînd Guvernului de la Praga, a anunțat, marți, un înalt oficial din Ministerul ceh de Interne, citat de AFP.

Proiectul, care are drept scop armonizarea politicii de vize practicată de Republica Cehă cu cea a Uniunii Europene, urmează să fie elaborat de ministrul de Interne, Vaclav Grulich, și de șeful diplomației de la Praga, Jan Kavan, a precizat sursa citată.

Reprezentantul Ministerului de Interne nu a precizat lista țărilor care vor fi afectate de o asemenea măsură, însă cotidianul "Pravo", de stînga, enumeră cu precădere Ucraina, Rusia, Belarus, Republica Moldova, Kîrgîzstan, Bulgaria și România.

Abdullah Ocalan pledează nevinovat

Liderul rebelilor kurzi Abdullah Ocalan a afirmat, marți, că nu este vinovat de abuzurile și de atrocitățile comise de partidul său, prezentîndu-se, în același timp, ca lider al acestuia, în cea de-a doua zi a procesului său din insula-închisoare Imrali, relatează AFP.

Interogat de către președintele tribunalului, Ocalan a asigurat că el s-a opus uciderii civililor, răpirii copiilor din satele kurde, asasinării disidenților din PKK și atentatelor împotriva turiștilor comise de organizație, a constatat o corespondentă a AFP.

El a pus toate aceste acte pe seama unor "inițiative individuale" sau a unor "grupări" din cadrul Partidului Muncitorilor din Kurdistan (PKK).

Întrebat despre cei 33 de soldați dezarmați uciși de PKK, în 1993, la Bingol (în estul Turciei), el a afirmat: "Eu nu am dat niciodată un asemenea ordin", dînd vina pe secundul său din acea perioadă, Semdin Sakik.

Acesta din urmă, condamnat de curînd la moarte de justiția turcă, a afirmat că Ocalan îi dăduse ordinul.

Liderul kurd a dezmințit că PKK l-ar fi asasinat pe premierul suedez Olof Palme în 1986, subliniind că acea crimă ar putea fi opera unui grup dizident din PKK, condus de fosta sa soție, Kesire.

VOLUNTARI ÎN KOSOVO

Un număr relativ mic de voluntari din țări ale fostei Uniunii Sovietice, printre care Rusia, Belarus și Ucraina, s-au alăturat militarilor sîrbi care luptă în Kosovo.

Într-o discuție cu un reporter al agenției de presă iugoslave Beta, unul dintre aceștia, cunoscut sub numele de "David", în vîrstă de 26 de ani, a declarat că a luptat timp de doi ani în cadrul armatei ruse, după care a stat cîțiva ani în Israel, unde a luptat, ca soldat israelian, împotriva arabilor și a libanezilor. "Sîrbii vor cîștiga războiul, pentru că își apără țara și poporul. Nimeni nu a reușit, vreodată, să învingă un popor. Nici americanii în Vietnam, nici rușii în Afganistan," spune David, privind, de la masa unei cafenele din Priștina, avioanele NATO care survolează orașul.

BILANȚ TRAGIC ÎN IUGOSLAVIA

Cele zece săptămîni de bombardamente ale NATO s-au soldat cu circa 2.000 de morți și 6.000 de răniți în rîndul civililor, aruncînd nivelul industrial și de infrastructură al Serbiei cu cîteva decenii în urmă, potrivit autorităților iugoslave, citate de AFP.

Oficialitățile militare iugoslave nu au oferit informații privind pierderile de vieți omenești în rîndul forțelor armate.

Cele 70 de zile de atacuri împotriva lugoslaviei au distrus o mare parte a instalațiilor considerate strategice de către NATO, producînd acestei țări pierderi de zeci de miliarde de dolari.

Bombardamentele au lăsat practic fără locuri de muncă circa 600.000 de salariați, aducînd în pragul sărăciei peste două milioane de oameni, potrivit guvernului iugoslav. Pe de altă parte, aproximativ jumătate din populația de 10,5 milioane de locuitori ai țării nu beneficiază de alimentare cu electricitate și apă.

Printre construcțiile distruse sau puternic avariate figurează 23 de poduri și viaducte, potrivit Uniunii automobiliștilor din Serbia. Circa 12 căi ferate, zece șosele și opt aeroporturi au devenit impracticabile, în timp ce mai mult de 50 de uzine, două dintre cele trei rafinării ale țării și cîteva zeci de depozite de carburant au fost scoase din funcțiune, la fel ca și 12 centrale și transformatoare electrice.

De asemenea, au fost distruse sau avariate în diferite grade aproximativ 30 de clădiri administrative, circa 100 de spitale și centre medicale, aproape 200 de școli și mai multe zeci de mii de locuințe, potrivit datelor oferite de guvern. La acestea se adaugă șase studiouri de televiziune și 25 de emițătoare și transmițătoare distruse.

La 20 aprilie, Ministerul iugoslav al Afacerilor Externe anunța că 24 de mînăstiri medievale, biserici și muzee au suferit avarii. De atunci, ministerul nu a mai oferit alte cifre.

Europa - văzută de aproape

Imaginea s-a degradat în ultimele luni

Imaginea Europei are tendința de a se degrada, în cursul ultimelor luni, potrivit unei anchete realizate de Institutul "Louis Harris" în 12 din cele 15 țări ale Uniunii Europene, publicate, marți, de cotidianul francez "Le Monde", citat de AFP.

Majoritatea europenilor (49 la sută) se declară "nesatisfăcuți" de maniera în care Uniunea Europeană acționează în prezent, în timp ce 43 la sută au o opinie pozitivă în acest sens.

O anchetă similară, realizată în octombrie 1998, arată că 41 la sută dintre europeni sunt satisfăcuți de construcția europeană, în timp ce 41 la sută sunt nemulțumiți, iar 18 la sută nu au nici o opinie.

În acel moment numărul persoanele nemulțumite era majoritar doar în patru țări (Austria, Marea Britanie, Italia și Grecia). Șapte luni mai tîrziu, cetățenii francezi, spanioli și germani au îngroșat rîndurile nemulțumiților, Italia fiind singura țară în care nu a existat această tendință.

Degradarea acestei imagini este legată de instituțiile și criza din cadrul Comisiei Europene, care și-a depus demisia: majoritatea europenilor (53 la sută), exprimîndu-și neîncrederea, în timp ce 38 la sută au avut o părere contrare.

Încrederea în Parlamentul European este, de asemenea, scăzută, potrivit opiniei a 50 la sută dintre cei chestionați. Cetățenii a doar patru țări au o opinie pozitivă în privința Parlamentului European: cei din Italia (52 la sută), Luxemburg (54 la sută), Belgia (49 la sută) și Irlanda (45 la sută).

În viziunea rusă
Protectorat american!

Generalul Leonid Ivașov, responsabil cu relațiile internaționale în cadrul Ministerului rus al Apărării, a declarat, marți, că Europa, aflată sub influența administrației americane în ceea ce privește operațiunea împotriva lugoslaviei, este pe cale de a deveni "un protectorat al Statelor Unite", informează AFP.

"Europa își pierde independența și devine un protectorat al Statelor Unite", a afirmat generalul, în cadrul unui discurs susținut în fața atașaților militari acreditați la Moscova.

El a adăugat că "puține state din Europa sunt capabile să ducă o politică independentă" în raport cu Statele Unite. "NATO a devenit structura armată a Departamentului de Stat american", a adăugat el, remarcînd că "toate țările membre NATO, în afară de Marea Britanie și Franța, care participă activ la bombardamente, au înțeles acest lucru și cer acum o soluție politică, însă nu sunt ascultate".

Reprezentantul Ministerului rus al Apărării a afirmat că "NATO și Statele Unite au declanșat războiul pentru a distruge total Republica Federală Iugoslavia și poporul său".

"Ca răspuns la dictatul impus de de NATO, Rusia se pregătește să-și întărească potențialul militar și pe cel al aliaților săi", a adăugat Ivașov.

Convins că "strategia în lugoslavia va relansa cursa înarmărilor", generalul a apreciat că Europa va resimți mult timp "consecințele economice și ecologice ale bombardamentelor asupra lugoslaviei, care sunt deja de cinci ori mai importante, în volum, decît cele care au distrus Stalingradul", în timpul celui de-al doilea război mondial.

ECOS IMPEX

Calea Aurel Vlaicu nr. 257 tel. 289740

VINDE EN GROS ȘI EN DETAIL LA PREȚURI DE DEPOZIT

■ BCA cărămizi ■ Cărămizi Phorotherm - import Ungaria ■ Țiglă - glazurată - vopsită, natur ■ Țiglă Jamina - import ■ Oțel beton Φ 6; 8; 10; 12 ; ■ Folie acoperiș - import ■ Boltari beton ■ Diferite materiale de construcții.

LA CANTITĂȚI MARI TRANSPORT GRATUIT PE RAZA MUNICIPIULUI.

EXECUTĂ - Construcții civile, mansardări, șarpante, zugrăveli, montează parchet, gresie, faianță.

OFERTA SĂPTĂMÂNII

● ȚIGLĂ CERAMICĂ - 4000 lei/buc;

● ȚIGLĂ CERAMICĂ GLAZURATĂ - 5500 lei/buc

- 20 ani garanție (570122)

PUBLICAȚIE DE LICITAȚIE

În ziua de 9 iunie 1999, orele 10,00, va avea loc la Judecătoria Arad licitație pentru vânzarea unui imobil din Pecica nr. 461, proprietatea garantului Farcaș Ioan, pentru debitorul Rostaș Traian, dosar execuțional 11567/1998.

Prețul de strigare este de 30.000.000 lei

(659145)

S.C. „SEMO" SRL

KNAUF GOLDBAND

Arad

caracteristici de glet și ipsos import Belgia, de cea mai bună calitate, la saci de 40 kg - preț 320.000 lei/sac inclusiv TVA.

Livrarea se face de la depozit ECOS IMPEX din Calea Aurel Vlaicu nr. 257/A, telefon **289740**.

(66827)

Societatea de Investiții Financiare Banat-Crișana, cu sediul în Arad, Calea Victoriei nr. 33-35

organizează concurs pentru ocuparea postului de:

CONSILIER JURIDIC

Condiții:

- absolvent al Facultății de drept (minim un an vechime în specialitate)
- abilitate operare pe calculator sistem Excel Word
- cunoașterea unei limbi de circulație internațională
- posesor carnet de conducere categoria B
- vârsta maximă 35 ani

Dosarele vor fi depuse până la data de 11.06.1999, la sediul instituției, și vor cuprinde: cerere personală de înscriere la concurs, copie diplomă studii, curriculum vitae.

Informații suplimentare se pot obține la sediul instituției sau la telefon 234198, zilnic între orele 8,00-16,00.

S. C.„ Baza Ateliere și Transport" S. A.

Arad, str. Poetului nr. 131/A

Angajează prin concurs

■ **CONTABIL SAU ECONOMISTĂ**

Informații la telefon: 273316 int. 114.

(659148)

ȘCOALA DE ȘOFERI TRANS ARAD

face înscrieri

LA CELE MAI MICI PREȚURI

pentru categoriile B, C, E.

INFORMAȚII la sediul școlii din incinta Autogării Arad, Calea Aurel Vlaicu nr. 2-4 sau la telefon nr. 270047.

(5213289)

Prețul te face să vorbești!

Motorola D520

69$*

Până la 30 iunie oferta CONNEX:

- conectare gratuită.
- două luni de abonament gratuit.**
- valabilă și pentru CONNEX START cu abonament de numai 5 $(fără TVA).

Până la 30 iunie oferta QUASAR:

- te conectezi*** și primești pe loc un tricou MYX și un fier de călcat Philips.

QUASAR

dealer autorizat CONNEX

Arad - Piața Avram Iancu, nr.10, tel.057-211.822

* Fără TVA, în limita stocului disponibil și numai cu conectare la CONNEX.
** I si XIII-a lună si numai pentru serviciile vocale
*** Fără telefon Motorola D526.

Judecătoria Lipova Dosare execuționale nr. 28/1998 și 146/1998

În data de 8.06.1999, ora 11,00, în Zăbrani nr. 645 se vând la licitație publică utilaje agricole și tractor.

Lista bunurilor, prețurile și condițiile de participare la licitație se pot consulta la Judecătoria Lipova - biroul executor judecătoresc - Oprea Dan, lunea și vinerea, precum și la Banca Agricolă Arad - Serviciul juridic.

(5213832)

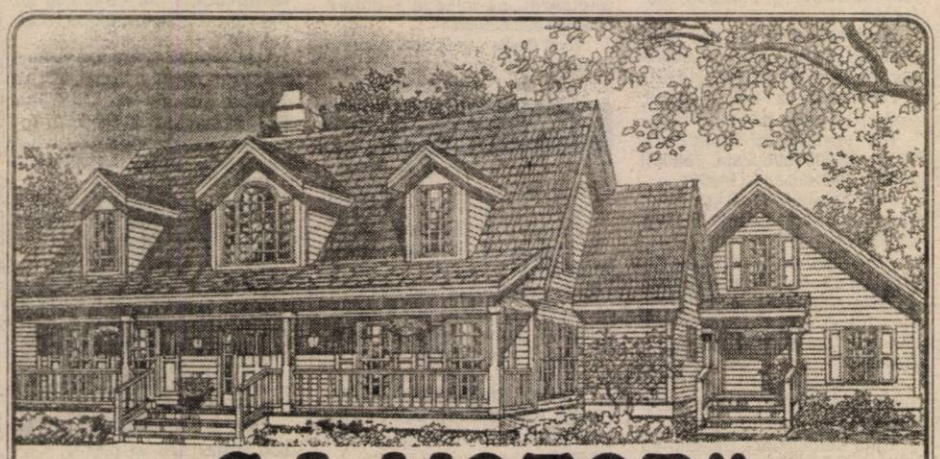

S. C. „G.I. MOTOR" S.R.L.

Telefon :288009; 256243; 251417

VINDE LA CELE MAI MICI PREȚURI:

▼ Ciment ▼ Var ▼ Ipsos ▼ Ciment alb ▼ BCA ▼ Țiglă ▼ Țevi negre și zincate ▼ Fier beton ▼ PC 52 ▼ Tuburi și țevi PVC ▼ Bitum ▼ Carton asfaltat ▼ Vopsele lavabile ▼ Vopsele pentru tâmplărie și metal ▼ Scule pentru zugrăvit și zidărie ▼ P.F.L. ▼ Placaj ▼ Cuie ▼ Electrozi ▼ Tablă ▼ Uși ▼ Ferestre ▼ Plasă gard ▼ Plasă rabitz etc.

KNAUF	LINDAB	VELUX
Sisteme gips carton	Sisteme de tablă	ferestre
Ferestre	pentru acoperiș și hale	de mansardă

ANUNȚ DE LICITAȚIE

Compania Națională „Apele Române" S. A. organizează licitație publică deschisă fără preselecție la următoarele obiective de investiții finanțate din fonduri Phare:

1) Refacerea lucrărilor de regularizare a râului Cugir în localitatea Cugir, jud. Alba
2) Supraînălțare dig apărare râu Mureș la Brănișca, județul Hunedoara
3) Refacere dig localitatea Lăpușnic, comuna Dobra, jud. Hunedoara
4) Refacere și apărări de mal râu Ștei, comuna Barul Mare, jud. Hunedoara
5) Consolidare maluri râu Mureș în localitatea Mândruloc, județul Arad
6) Refacerea lucrărilor de regularizare a râului Români la Orbic, județul Neamț

NATURA LUCRĂRILOR: lucrări de regularizare de albii, consolidări de mal, supraînălțări de diguri etc.

TERMENUL LIMITA DE DEPUNERE A OFERTELOR: 20 iunie 1999, ora 9,00, la sediul Companiei Naționale „Apele Române" S. A. - Direcția Apelor Mureș - Tg. Mureș, str. Samuel Koteleș nr. 33, localitatea Tg. Mureș.

DESCHIDEREA LICITAȚIEI: 20 iunie 1999, ora 10,00, la sediul Companiei Naționale „Apele Române" S. A. - Direcția Apelor Mureș - Tg. Mureș, str. Samuel Koteleș nr. 33, localitatea Tg.Mureș.

DOCUMENTELE DE LICITAȚIE se pot procura contra sumei de 1.500.000 lei pentru fiecare obiectiv de investiție, de la Compania Națională Apele Române S. A. - Direcția Apelor Mureș - Tg. Mureș, str. Samuel Koteleș nr. 33, localitatea Tg. Mureș, telefon 065/166.159, pentru pozițiile 1, 2, 3, 4 și 5 și de la Compania Națională Apele Române S. A. - Direcția Apelor Siret Bacău, str. Cuza Vodă nr. 1, localitatea Bacău, telefon 034/137.383, pentru poziția nr. 6.

GARANȚIA DE PARTICIPARE: 20.000.000 lei pentru fiecare obiectiv de investiție.

TERMENUL LIMITĂ DE FINALIZARE A LUCRĂRILOR: 30.11.1999

INFORMAȚII SUPLIMENTARE la telefoanele 065/166.159 pentru pozițiile 1, 2, 3, 4, 5 și 034/137.383 pentru poziția 6.

(659133)

MATRIMONIALE

Dacă sunteți interesați pentru un partener(ă) străin(ă), scrieți la adresa: PARTENA VZV DIEST-SESTRAAT 271-3270, SCHERPENHEUVEL, BELGIA, scrisori și detalii, cu poza dumneavoastră. (14279)

ANIVERSĂRI

„LA MULȚI ANI!" fericire, bucurii și multe împliniri, domnului GHENȚ PAVEL, cu ocazia aniversării zilei de naștere. O viață lungă, frumoasă și liniștită, îți urează pe viitor, cei dragi, MIA, LAURA și GRAȚIAN. (14565)

VÂNZĂRI APARTAMENTE O CAMERA

Vând urgent garsonieră confort I, îmbunătățită, preț negociabil. Telefon 235784; 094.592.290. (14328)

Vând garsonieră, confort III, zona Romanilor. Telefon 231769. (14487)

Vând garsonieră, confort I, zona Tic-Tac, bl. A49, preț negociabil. Telefon 243509. (14300)

Vând garsonieră confort I, zona UTA, etaj IV. Telefon 469081. (5213502)

Vând apartament o cameră, confort I, et. I, balcon, baie cu vană, preț 9.500 DM. Informații telefon 272957. (14509)

Vând urgent garsonieră, îmbunătățiri, preț avantajos. Telefon 094 787 523. (14537)

Vând garsonieră confort I, îmbunătățită, et. IV, Confecții. Telefon 468645. (5213503)

Vând urgent garsonieră (în bloc de apartamente), 7.000 DM. Telefon 282820. (14595)

Vând garsonieră, îmbunătățită, la cheie, et. I, Micălaca. Telefon 259471, preț 9.000 DM, negociabil. (14439)

Vând urgent apartament 1 cameră, decomandat, et. II, total îmbunătățit, zona Confecții, bloc în față, preț 10.500 D. Telefon 257184. (14199)

Vând apartament la casă, 1 cameră, bucătărie, spait, gaz, stradal, zonă centrală, posibilități birouri, cabinete etc. preț 12.000 DM, negociabil. Telefon 257300/int.98, orele 9-17. (14653)

Vând garsonieră, confort I, îmbunătățită, 10.500 DM, negociabil. Telefon 267159. (14669)

Vând urgent garsonieră nemobilată, Aleea Agnita. Telefon 222337, orele 20-22. (14780)

Vând garsonieră, confort II, Piața Soarelui, bl. 613. Telefon 270700. (14707)

VÂNZĂRI APARTAMENTE DOUĂ CAMERE

Vând apartament 2 camere, UTA, spațios, îmbunătățit, parter, cu balcon; 23.500 DM negociabil. Telefon 235784, 094.592.290. (14328)

Vând urgent apartament 2 camere, central, zonă bună, preț rezonabil. Telefon 235784, 094/592.290. (14328)

Vând apartament 2 camere decomandate, îmbunătățiri, zona 300 Micălaca. Telefon 267293. (14352)

Vând apartament 2 camere, decomandate, beci, ultracentral, str. T. Vladimirescu. Telefon 092/351.963. (14398)

Vând urgent apartament 2 camere, Micălaca, bloc 304 E, etaj 6/8, îmbunătățit, 18.500 DM. Telefon 259651. (14414)

Vând apartament 2 camere, et. II, garaj, Alfa. Telefon 258633. (14467)

Vând apartament 2 (două) camere, et. 3/4, Vlaicu. Telefon 244522. (14392)

Vând apartament 2 camere, decomandat, Alfa, bl. 67, sc. C, ap. 14. Telefon 277356. (14553)

Ocazie! Vând 2 apartamente 2 camere, confort I, zona Băncilor, preț acceptabil. Telefon 236497, după ora 16. (14570)

Vând apartament 2 camere, parter, Alfa, în stația de tramvai. Telefon 277458. (14583)

Vând urgent apartament 2 camere, îmbunătățit, bl. 702, sc. A, ap. 2. Telefon 259262. (14608)

Vând apartament 2 camere + dependințe, parchet, telefon, satelit, et. I, Calea Aurel Vlaicu. Telefon 254722, 231070. (14611)

Vând apartament 2 camere, decomandat, bucătărie mare, parchet, faianță. Telefon 270872. (13710)

Vând urgent apartament 2 camere, confort I, îmbunătățit, boxă, garaj. Telefon 245442. (14417)

Vând urgent apartament 2 camere, et. I, Alfa, preț 12.500 DM. Telefon 249806. (14659)

Vând apartament 2 camere, Piața Spitalului, multiple îmbunătățiri, mobilat. Telefon 092.287.438. (14634)

Vând apartament 2 camere, Vlaicu, confort II, îmbunătățit, 11.000 DM. Telefon 270834. (14532)

Vând două camere, Micălaca, Miorița. Telefon 259478, seara. (14671)

Vând urgent apartament 2 camere, bloc Macul Roșu, 18.000 DM. Telefon 251521. (14672)

Vând apartament 2 camere, confort sporit, Vlaicu. Telefon 274975. (14651)

Vând apartament 2 camere, Micălaca bl, 602, et. III, îmbunătățit, 18.000 DM. Telefon 057/251241. (14689)

Vând apartament două camere, decomandate, multiple îmbunătățiri,Micălaca, bl. 108E. Telefon 259585. (14692)

VÂNZĂRI APARTAMENTE TREI CAMERE

Vând urgent apartament 3 camere, spațios, zonă bună, preț negociabil. Telefon 235784; 094.592.290. (14328)

Vând apartament 3 camere, parter, str. Mioriței, informativ 19.000 DM. Telefon 092.294.842. (13713)

Vând apartament 3 (trei) camere, et. I, Vlaicu. Telefon 244522.(14392)

Vând apartament 3 camere, stradal, pentru birouri, cabinet, cu gaz, casă mare cu 5 camere, gaz. informații str. Bucegi nr. 12. (14571)

Vând apartament 3 camere, decomandate, îmbunătățit, Alfa. Telefon 281331. (14593)

Vând apartament 3 camere, decomandate, 100 mp, Micălaca. Telefon 262575. (14593)

Vând apartament 3 camere, et. 2/4, str. Traian Moșoiu (fost Barbusse). Telefon 230222, 270711. (14585)

Vând apartament 3 camere, zona Podgoria, et. 3/4. Telefon 237322. (14612)

Vând apartament 3 camere, zona 700. Informații telefon 210399. (14613)

Vând apartament 3 camere, Piața Gării, preț 28.000 DM, negociabil. Telefon 278626. (14440)

Vând apartament 3 camere, Micălaca, 2 băi, îmbunătățiri, parter, str. Miorița. Telefon 263398, 094.240.445. (13899)

Vând apartament 3 camere, Aurel Vlaicu, bl. 10, ap. 5, et. II, tot confortul. Telefon 275175, preț negociabil. (13789)

Vând apartament 3 camere, Nădlac. Informații telefon 474124. (14643)

Vând apartament 3 camere, decomandat, et. IV/IV, acoperiș ardezie, nou, boxă, garaj, zona Polivalentă, negociabil. Telefon 223165. (14666)

Ocazie! 28.000 DM, vând apartament 3 camere, garaj, central. Telefon 270884. (14673)

Ocazie! 29.000 DM, vând apartament 3 camere, central. Telefon 270884. (14673)

Vând apartament 3 camere, decomandate, îmbunătățit, bl. 706, sc. B, ap. 2, preț 18.000 DM. Telefon 262614. (14677)

VÂNZĂRI APARTAMENTE PATRU-CINCI CAMERE

Vând (schimb) apartament 4 camere, Micălaca, et. III, zona 500. Telefon 264060. (14298)

Vând apartament 4 camere, parter, zona Micălaca 100. Telefon 265234. (14503)

Vând apartament 4 camere, confort I, cu garaj, zona Piața Sporturilor. Telefon 253326. (13710)

Vând apartament 4 camere, îmbunătățit, bloc nou BCA, confort, Aurel Vlaicu, bl. Z.28, sc. C, et. I, ap. I. Telefon 289962. (14658)

VÂNZĂRI CASE

Vând casă mică, Grădiște, cu grădină, 22.000 DM , negociabil. Telefon 235784, 094592290. (14328)

Vând VILĂ 6 camere, 2 GARAJE, CURTE, GRĂDINĂ; toate facilitățile. Telefon 278927; 094.781.152; 285485. (14345)

Vând (schimb) casă 3 camere și anexă în Sînicolaul Mic cu apartament 2 camere + diferență. Telefon 288772, 288226. (14270)

Vând casă intravilan 500 mp, cu gaz, apă, posibilități de: canalizare cu orașul, telefon, satelit, aproape de Calea Romanilor, preț acceptabil. Telefon 285621. (14639)

Vând casă deosebită, 5 camere, 2 băi, dependințe, confort, 140.000 DM, str. Gh. Doja nr. 94. Telefon 284811. (14518)

Vând casă cu 4 camere, bucătărie, baie, parchetată, lambrisată, legată la rețeaua comunală + garaj, pivniță, anexe, spațiu comercial, depozit de lemne, terasă. Informații telefon 468950. (13597)

Vând casă 2 camere, un living, bucătărie, baie, gaz, telefon, satelit, str. Dorului nr. 29. Telefon 240304. (14188)

Vând casă cu sau fără brutărie în Vladimirescu, zonă centrală. Telefon 414207. (14256)

Vând casă mare în Mănăștur nr. 307, telefon, curte betonată, anexe gospodărești + 15 ha pământ. Informații Frumușeni, nr. 464, telefon 146, Higiosan Sorin. (14772)

Vând casă, Grădiște, 4 camere, grădină, garaj, gaz, str. V. Moga nr. 38, preț negociabil. Telefon 224061. (14197)

Vând casă cu grădină în Cuvin nr. 367. Informații telefon 461160, după ora 20, zilnic. (14309)

Vând casă tot confortul, Vladimirescu, 4 camere, anexe. Telefon 255981; 092.284.409. (14304)

Vând casă mare în Vladimirescu. Telefon 094.602.036; 057-414246. (14384)

Vând casă 4 camere, curte, grădină, Ghioroc, str. Closca nr. 440. Telefon 092.351.963. (14398)

Vând casă cu grădină, localitatea Zimand Cuz, nr. 114. (14493)

Vând casă în Zădăreni nr. 400, gaz stradal. (14147)

Vând urgent casă în Zimandul Nou. Telefon 277531. (14521)

Vând casă comuna Livada. Informații telefon 245256, Sânleani nr. 171A. (14427)

Vând casă cu etaj, 8 camere, central, comercial. Telefon 283399. (14546)

Vând casă mare, cu etaj, zona Spitalului Județean. Telefon 280101, 092 592 611.

Vând casă cu grădină, gaz, apă, pe str. Jiului nr. 15. Telefon 249997. (14623)

Vând casă în Zădăreni nr. 227. Telefon 413188 sau 269374. (14596)

Vând sau schimb, casă, grădină, telefon, cablu satelit, posibilități construcție sau alte variante. Telefon 275483. (14602)

Vând urgent casă 3 camere, curte, grădină, în Frumușeni, 12.500 DM, negociabil. Telefon 277109, 277675. (14534)

Vând casă în Grădiște, preț 65.000 DM, negociabil, accept variante. Telefon 276724. (13982)

Vând casă, dependințe, anexe, grădină, posibilități multiple comerciale, (zona Vămii). Telefon 273560. (14519)

Vând casă cu grădină mare și scule de fierărie în Barațca nr. 651, familia Cheregi. (14494)

Vând casă 3 camere, dependințe, 30.000 DM, negociabil, str. Merfy nr. 42C, Mureșel. Telefon 286562. (14651)

Vând casă în satul Moroda nr. 69, 3 camere + anexe, curte betonată, vie, grădină 28 arii, fântână arteziană, 6.000 DM. Telefon 289962. (14658)

Vând casă în Mîndruloc nr. 193. Informații orele 8-21. (14661)

Vând casă, Vladimirescu str. V. Milea nr. 13, informații orele 8-21. (14661)

Vând în Ineu, casă, ultracentral cu spațiu comercial, eventual grădină, curte 1600 mp. Telefon 511035, 512309. (5213048)

Vând casă cu grădină în comuna Macea nr. 11. (14642)

Vând casă mare pentru 2 familii cu grădină, pom, apă, gaz. str. Zambilelor nr. 10, Gai. Telefon 271317. (14668)

Vând cabană la Covâsînt cu vie și pomi, 2000 mp. Informații telefon 232897. (14693)

Vând casă mică cu grădină, în Curtici, str. Primăverii, nr. 59. Telefon 464252. (3037983)

VÂNZĂRI SPAȚII COMERCIALE

Vând gheretă, dozator patru brațe, vad foarte bun, preț avantajos. Telefon 288140, după ora 20. (13849)

Vând (închiriez) spațiu comercial, 150 mp, Alfa, bl. 74B. Telefon 092.209.665. (14282)

Vindem hale (depozite) în Arad: 550 mp și 120 mp. Informații telefon 281060. (14502)

Vând BAR în incinta ștrandului NEPTUN, preț negociabil. Telefon 246284. (14620)

Vând spațiu comercial 15 mp, zonă centrală, cu preluare de contract. Telefon 222043. (14034)

VÂNZĂRI TERENURI

Vând teren 500 mp, Grădiște, cu casă veche. Telefon 253575, 262400, 253366. (14456)

Vând loc casă, 500 mp, str. Lăcrămioarelor, nr. 24/A. Telefon 243328. (14476)

Vând, în Zerind, loc de casă, cu materiale de construcții, la drumul principal, preț avantajos. Telefon 057-285987. (14491)

Vând intravilan 2.000 mp sau 4.000 mp, poziție excepțională, Sânpaul, la 3 km de Arad, nr. 296. Telefon 094 507 218. (14579)

Vând teren cu construcții vechi, 4500 mp, intravilan, șoseaua Arad-Deva km.48. Telefon 092/290457. (14273)

Vând urgent 4 ha pământ arabil în Asociația Agroprodex. Telefon 279409. orele 17-21. (14525)

Vând teren cu casă veche, suprafață totală 1080 mp, front stradal 23 m, str. Ivrianu nr. 7. Informații telefon 094.568.863. (14723)

VINDEM 6 ha, teren arabil, în localitatea MACEA. Relații telefon 270352. (14714)

VÂNZĂRI AUTO

Vând Dacia 1310, fabricație octombrie '98. Telefon 235784, 094592290. (14328)

Vând (schimb) IVECO 35-10 Turbo Daily, fabricat 1994, 2,5 TD, înmatriculat, CIV. Telefon 094 566 859. (14522)

Vând FIAT DUCATO 2,5 TD, an 1988, înmatriculat, CIV. Telefon 094 566 859. (14522)

Vând Oltcit Club, stare bună, 1.000 DM. Telefon 251078, după ora 18. (14540)

Vând Dacii noi, 0 km. Telefon 092.456.663, 246423. (14484)

Vând combină pentru păioase Forshitt-E 517, masă tăiere 6 m, stare excepțională. Telefon 224061, 094 552 095. (14197)

Vând convenabil Dacia 0 km, orice model. Telefon 094.391.896, 421145. (14124)

Vând BMW 520 i, ABS, servo frână, direcție, turelă, genți aluminiu, piele, km 106.000, înmatriculat persoană fizică, preț 11.900 DM. Telefon 092.706.535; 094.556.105. (14463)

Vând Renault 21; Nevada 1992, benzină, injecție, înscris persoană fizică. Telefon 094.698.849. (14391)

Vând microbuz Ford 2,3 Diesel, model 80. Telefon 264781. (14422)

Vând ANVELOPE SEMIUZATE 155/R, 65.000 lei/bucata. Telefon 256000; 092.426.387. (14466)

Vând Oltcit, an fabricație 1989, după reparație capitală. Telefon 285987. (14491)

Vând motoare Diesel: Ducato, Peugeot J5, M. Cobra, VW Golf, cardane pentru Mercedes 207 și Ford Tranzit, piese pentru VW Golf Diesel. Telefon 092 226 344. (14462)

Vând Dacia 1310, an 1990. Telefon 264372 sau 092 391 565. (14485)

Vând autoutilitară Barkas, an 1990, 3.500 DM și Dacia 1310, an 1991, 3.200 DM, negociabile. Telefon 092 428 356. (14505)

Vând urgent Dacia 0 km sau schimb cu una mai veche + diferență; vând Dacia din 1990 cu toate îmbunătățirile, preț 2.400 DM, negociabil; vând microbus Ford Tranzit Diesel, înscris persoană fizică, cu 9 locuri, an 1982, preț negociabil. Telefon 094 291 600 sau 056-219839. (14530)

Vând sau schimb autoutilitară Renault 7 to, înmatriculată persoană fizică. Telefon 094 555 228. (5233581)

Vând minibus Subaru, alb, 1987 + unul rezervă. Telefon 289993. (5213504)

Vând rulotă Felicia, Fiat 125 P, Opel Kadett Combi și Renault 21. Telefon 281331. (14593)

Vând Dacia papuc 4.000 DM cu dubă izotermă eventual în 2 rate. Telefon 094 897 699. (14592)

Vând avantajos Dacia camionetă, fabricație 1992, dotări suplimentare. Telefon 094 253 142. (14582)

Vând Jeep Cheroche T.D. fabricat 1987, 200.000 km, 14.200 DM, negociabil. Telefon 094.523.199. (14599)

Vând Dacia 1300, neînmatriculată, Dacia 1300 dezmembrată cu talon. Telefon 276273. (14605)

Vând Renault 20-D și Renault 21, înscrise. Informații telefon 223859. (14607)

Vând Dacia 0 km, albă, vizibilă zilnic, str. M. Eminescu nr. 54. Telefon 092.203.237. (12044)

Vând motor Audi, adaptat pentru WW Transporter cu acte și accesorii. Telefon 562848, seara. (14102)

Vând RABA 16 tone, Irac, fabricație '90. Telefon 094.282.524. (14387)

Vând ARO 243, motor Brașov. Telefon 464520. (14395)

Vând Dacia 1310/1986 cu motor 1500cc/1997, stare foarte bună. Telefon 057-251710, după ora 20. (14523)

Vând tractor U-650 în stare bună de funcționare, Iluna Petru, Cintei nr. 61. Telefon 094.197.909. (14489)

Vând Mercedes 240 Diesel, 1979, înmatriculat persoană fizică, 4.800 DM, negociabil. Telefon 057/263913. (14631)

Vând Dacia 1310, an 1988, stare bună, negociabil, localitatea Gura Văii nr. 4. (37130869

Vând Dacia 1300, 1979, CIV, stare bună. Telefon 511749. (5213049)

Vând U-650, R.K și plug, preț 5.500 DM, negociabil. Informații localitatea Chereluș nr. 72. (5213046)

Vând dubă autoutilitară Citroen C.15, Diesel, transport marfă, consum 4,5 litri, înmatriculată, CIV, an 1986, preț 4.700 DM, negociabil. Informații telefon 435, Buteni. (3141697)

Vând Dacia 1300, din 1994 și camion SRD. Telefon 265883. (14424)

Vând Dacia, stare bună, fabricație 1976, preț 1500 DM. Telefon 287495. (14676)

Vând Fiat Regata Diesel, an fabricație 1986, CIV + VT, Informații telefon 265909, după ora 16. (14682)

Vând Daewoo Cielo, GLE, 1997, impecabil, 11.000 DM. Telefon 262581. (14687)

Vând Dacia 1310, an 1991, motor R.K, preț 2.500 DM. Telefon 230083. (14706)

Vând autocare MAN, înmatriculate și neînmatriculate, plus diferite piese pentru aurtocare MAN. Telefon 094.847.948. (14711)

Vând Dacia papuc; Dacia 1300. Telefon 464027. (14395)

Vând Oltcit Club, an 1990, preț 1300 DM și Dacia 1310, 1981, preț 1800 DM. Telefon 522187. (5213362)

Vând urgent Dacia Nova, vișiniu, metalizat, pe injecție + dătări. Telefon 092.895.850.

Vând Dacia camionetă tracțiune integrală 4x4, zero km, culoare albă, la preț vechi. Telefon 092895850.

VÂNZĂRI ELECTRO

Vând TV Samsung 72 cm, TV Grundig 52 cm cu videorecorder incorporat. Telefon 284811. (14518)

Vindem: LĂZI frigorifice; CONGELATOARE, VITRINE, COMPRESOARE 5.000 W; garanție un an. Telefon 281384, orele 8-18.

Vând sau schimb cu PC 6x86, monitor Sony digital 21 inch. Telefon 211491. (14326)

Vindem CASE MARCAT FISCALE, RECONDIȚIONĂM cartușe IMPRIMANTE. Telefon 252302. (14028)

Vând frigidere, 500.000 lei; combină frigorifică 1.200.000 lei. Telefon 285010. (13971)

Vând TV color de plastic Philips, Nokia, stereo, teletext, foarte convenabil. Telefon 264004. (14388)

Vând stație Lincoln President, 400 DM și ceas taxare, 50 DM. Telefon 094.698.849. (14391)

Vând cu garanție, televizoare color; prețuri convenabile. Telefon 277260. (14436)

Vând mașini de cusut industriale. Telefon 094.577.826. (14448)

Vând aparat înghețată 2 brațe, 1.500 DM. Telefon 274033. (14482)

Vând congelator 6 sertare, vizibil orele 9-17. Telefon 279796. (14545)

Vând PC Pentium MMx686, AMD K6, 32 MB SDRAM 2,5 GB EL HDD în garanție, avantajos, negociabil. Telefon 468920, 469154. (14542)

Vând vitrină orizontală tip Alco, vitrină verticală italiană, ladă frigorifică 320 litri, preț negociabil. Telefon 255948. (14308)

Vând TV noi, Philips, Sharp, LG, garanție 1-2 ani, prețuri extraordinare. Telefon 092.793.598. (14370)

Vând FRIGIDERE, CONGELATOARE, COMBINE frigorifice, cu garanție. Telefon 284857, 094.556.562. (14410)

Vând celular Nokia (5110; 3110; 1611); Panasonic 6-450, Alcatel. Telefon 092.402.180. (14527)

Vând urgent mașină spălat Alba Lux cu centrifugă, rămă nouă (pentru piese). Telefon 252508. (14486)

Vând vitrină frigorifică Alco de Lipova, aproape nouă, cu garanție. Localitatea Covâsînț, telefon 205. (14680)

Vând IBM 6x86/233, 32 SDRAM 3,2 GB HDD, CDROM 40x, monitor color digital, nou, garanție, 780 DM, fix. Telefon 057/256991. (14713)

Vând televizoare: televizoare color, cele mai bogate sortimente de televizoare din Arad - PHILIPS, GRUNDIG, SHARP, SONY, NOKIA, TELEFUNKEN, SABA, mici și mari, de la 33 cm - 82 cm; prețurile pornesc de la 700.000 lei. Telefon 211213. (14688)

VÂNZĂRI DIVERSE

Vând disc, stare perfectă. Informații telefon 288983. (13962)

Vând PLASĂ GARD zincată, orice dimensiuni; PLASĂ RABITZ și CUIE construcții, str. Vrabiei nr. 4. Telefon 289997, 275701, 094.558.552. (10939)

Vând hol prototip, bibliotecă Nina, mobilă bucătărie natur, birou și sufragerii stil. Telefon 284811. (14518)

Vând mobilier pentru salon frizerie, cu chiuvetă picior, phoen profesional, mașini tuns. Telefon 284811. (14518)

Vând ustensile bucătărie, electrice, scule, congelator, etc. Telefon 284811. (14518)

Vând FIER BETON 4.350 lei/kg; str. Independenței, nr. 7 (Bujac). Telefon 273785, 243328. (14476)

Vând: PLĂCI AZBOCIMENT 1125/ 1113, 35.000 lei/ buc. Telefon 264860 și 536004. (14548)

Vindem avantajos TV, combine și lăzi frigorifice, frigidere, mașini de spălat, videouri, receptoare satelit, biciclete, anvelope auto, diverse dimensiuni, Arad. Telefon 563027. (14103)

Vând cuptor rotativ, italian, cuptor german patiserie, mașină și presă rulat cornuri. Telefon 414207. (14256)

Vând mobilă dormitor cu masă și scaune. Informații telefon 241690, după ora 15. (14329)

Vând vitrină frigorifică, rafturi metalice, butoaie bere. Telefon 092.735.983. (14106)

Vând EUROBOLȚARI TERMOIZOLANȚI, garanție, 3.600 lei/bucata, 1 mc - 240.000 lei. Telefon 281491; 092.381.750. (14350)

Vând BCA - 545.000 lei/mc; CIMENT 44.000 lei/sac; VAR 21.000 lei/sac. Telefon 094/524.456 sau 054 - 211807.

Vând cuptor bucătărie debag (monsun) și malaxor. Informații telefon 094.875.046. (14373)

Vând cazan țuică nou, 170 litri, 1000 DM. Telefon 279651, 094.698.849. (14391)

Vindem PUI VII de CARNE pentru populație (cca 1,5 kg), la Ferma din ȘIRIA, sâmbătă, 05.06.199. Orar: 8-16. (14449)

Vând ouă de prepeliță, cu instrucțiuni. Telefon 289966, 248064. (14452)

Vând pui de prepelițe, 5.000 lei/buc. Telefon 276764. (14499)

Vând cazan abur ABBA de 4 to, stare bună. Telefon 094 784 571 și 057-422004. (3714695)

Vindem tavane false, mochetă trafic intens. Informații telefon 247182 orele 8-16; 094 623 426. (14572)

Vând diferite mobile, cuptor electric, un loc de veci la UTA, bibelouri și veioză, binoclu import, televizor alb-negru. Informații str. Bucegi nr. 12. (14571)

Vând avantajos bazine inox alimentar 300, 1.200, 5.400 lt (termoizolate, presiune). Telefon 094 253 142. (14582)

Vând căței Teckel cu pedigree. Telefon 276985. (14598)

Vând 400 kg, miere albine poliflora, preț 15.000 lei/kg. Telefon 289232 sau localitatea Munar nr. 23, Vlad. (14590)

Vând cățel deosebit (mascul) rasa Samoyede cu pedigree, vaccinați, vârsta 4 luni. Telefon 561971. (5214335)

Vând LEMNE FOC, tăiate, esență tare, orice cantitate. Telefon 276488.

Vând TV color, calorifer, frigider, combină frigorifică, ladă frigorifică, mașină de spălat. Telefon 275277. (12108)

(Continuare în pagina 15) ←

(Urmare din pagina 14)

Vând abricht grosime 400, banzic 550 și teren casă 1100 mp, Pecica nr. 2083, spatele Cimitirului Ardeleni. (5213501)

Vând ambalaj apă minerală. Telefon 272612, 274834. (14431)

Vând biciclete, televizoare, mașini cusut, aspiratoare, combine muzicale, genți aluminiu mașini. Telefon 279582. (10582)

Vând mobilă sufragerie „Drobeta". Telefon 250132, după ora 15. (14630)

Vând garaj autorizat, betonat, zona Vlaicu, str. Toamnei, 2300 DM. Telefon 289962. (14658)

Vând grajd animale, eventual pentru demolare făcut din calup beton, aproximativ 6.000 buc, din 60/12m, stâlpi curent și cântar bascul automat 50 tone, nou. Telefon 094.698.563. (5213050)

Vând banzic tâmplărie, 1500 DM sau schimb cu cherestea brad. Telefon 281943. (14664)

Vând convenabil aragaz, mașini spălat automate, combine frigorifice, boiler electric, uscător rufe. Telefon 279582, 279674. (14069)

Vând 40 bucăți tablă zincată, 75.000 lei/buc. Telefon 223165. (14666)

Vindem en-gros: OȚEL BETON diametru 10-12, 4.000 lei/kg; TABLĂ NEAGRĂ 2000/1000, 3.700 lei/kg; TABLĂ ONDULATĂ 4.200 lei/kg; CORNIER 20, 25, 30, 4.300 lei/kg; TEU 30, 4.400 lei/kg; PLATBANDĂ 20x5, 4.500 lei/kg. Ineu, Calea Aradului, nr. 2. Telefon 511450. (114407)

Vând cazan nou, pe gaz metan „Ariston 26" și termoleca 35 cu boilere. Telefon 259100. (14748)

CUMPĂRĂRI TERENURI, IMOBILIARE

Cumpăr apartament 3 camere, et. I-III în Micălaca, ofer 15.000 DM. Telefon 279827. (14237)

Cumpăr urgent apartament 1 cameră sau garsonieră, confort I, centru, Vlaicu, Micălaca. Telefon 270872. (13710)

CUMPĂRĂRI DIVERSE

Cumpăr repatriere de Arad. Telefon 094 610 530. (14453)

Cumpăr bușteni cireș. Informații telefon 216556. (13943)

Cumpăr betonieră. Telefon 231408. (14670)

CERERI ȘI OFERTE DE SERVICII

SOCIETATE COMERȚ produse alimentare, caută AGENȚI COMERCIALI și DIRECTOR vânzări, zonal, vârsta 23-25 ani. Telefon 281116, orele 15-17. (14471)

Angajez urgent GEAMGIU. Telefon 251731.

SC „ASTRA LEGNO" SRL PECICA, angajează TÂMPLARI - ASCUȚITORI în domeniul lemnului, cu vechime minimă de 3 ani. Societatea asigură transport de la Arad (Fortuna) - Pecica. Salarii negociabile. Informații la telefon 468774. (13596)

SC „TOMAIFICIO - VENEZIANO" angajează MUNCITORI manuali și MAȘINISTE profil încălțăminte. Telefon 254233. (14228)

SOCOM PIELARUL Arad, angajează CONFECȚIONERE fețe încălțăminte, calificate (mașiniste, la masă, la mașina de subțiat marginea pielii). Informații telefon 236116 sau sediul societății str. Ghiba Birta nr. 16. (14374)

SC „ALOMA" SRL Arad, str. Tulnic, nr. 2, angajează MĂCELARI calificați (TRANȘATORI). Telefon 288283, zilnic orele 8-16. (14415)

ANGAJĂM BARMANI - OSPĂTARI (fete) și SEZONIERE. Telefon 281074 și 210944. (14426)

„CHIM dyo TIM" ARAD angajează AGENT VÂNZĂRI și VÂNZĂTOARE. Informații telefon 259174. (14526)

FIRMĂ străină, căutăm SECRETARĂ, cunoștințe italiană, maghiară, contabilitate primară, calculator, prezentabilă. Telefon 092/826507. (14622)

SOCIETATE COMERCIALĂ angajează CONFECȚIONERE și CROITORESE pentru comandă, Micălaca bl. 245. Telefon 279148. (14400)

Societatea „MAR ROM" distribuitor produse alimentare, angajează AGENȚI pentru municipiul Arad. Telefon 273559, după ora 18. (14455)

Angajăm AGENȚI COMERCIALI (cu sau fără experiență) cu câștiguri substanțiale, vârsta 18-30 ani. Telefon 211502, între orele 10-15. (14657)

FIRMĂ PARTICULARĂ cu specific „HOT LINE" angajează FETE cu VOCE PLĂCUTĂ. Telefon 092.437.207. (14660)

Angajăm TÂMPLAR pensionar. Informații telefon 233340, luni-vineri, între orele 10-15. (14675)

Angajăm PERSONAL în vederea colaborării. Telefon 270872. (14696)

Angajăm 4 persoane pentru îngrijire animale, Chișineu Criș. Telefon 520424. (5213361)

ANGAJĂM VÂNZĂTOARE cu experiență pentru produse din carne. Telefon 094.628.609. (14746)

PRESTĂRI SERVICII

Școala de șoferi col. RUSU LUCIAN, face înscrieri. Telefon 283696. (14381)

FIRMĂ, execută: LUCRĂRI CONSTRUCȚII, REPARAȚII interioare-exterioare etc. Telefon 562936, după ora 18. (14413)

Ofer SERVICII MENAJ, spălat, călcat, numai oferte serioase. Telefon 094.810.192. (14597)

Școala șoferi „PODOABĂ, VICTORIEI 34 înscrie zilnic pentru CATEGORIILE „BCE". Telefon 256050. (14531)

Noua AGENȚIE IMOBILIARĂ „SANO", Piața A. Iancu nr. 14, telefon 281288, intermediază VÂNZĂRI, ÎNCHIRIERI cu comision REDUS. (14379)

„WES" execută reparații FRIGIDERE, CONGELATOARE, climatizări auto și interioare. Telefon 284857, 094.556.562. (14410)

ECONOMIST ține evidență contabilă pe calculator. Telefon 272148. (14705)

Executăm orice fel LUCRĂRI CONSTRUCȚII, instalații sanitare, la prețuri fără concurență. Telefon 231408. (14670)

PARCHETEZ, RAȘCHETEZ, lăcuiesc, mașina nu face praf. Telefon 277383. (14674)

RENOVĂRI, zugrăveli, faianțări, parchetări, instalații sanitare, tapetări, vopsitorii, confecții metalice. Telefon 240672. (14695)

Reparăm ARAGAZE, boilere, frigidere, mașini spălat, ANGAJĂM personal. Telefon 270098. (14699)

Executăm zidării, construcții, tencuieli, renovări, gresieri, hidroizolații. Telefon 211646, 094.147.413. (14705)

DIVERSE

Societate vindem din stoc MATERIALE de CONSTRUCȚII, instalații ELECTRICE și SANITARE. Execută LUCRĂRI de CONSTRUCȚII CIVILE și INDUSTRIALE. Telefon 289846, 275823. (658902)

Cofetărie și laborator înghețată A.F. „DIASIMO" cu sediul în Lipova, str. Bugariu nr. 10c. dorește autorizație de mediu, aceeași adresă. Eventualele contestații se pot depune la Agenția de Protecția Mediului, B-dul Dragalina nr. 16. (14601)

SC „A.C.M.E" SRL cu sediul în Arad, str. Clopotului nr. 13, dorește autorizație de mediu pentru bijuteria „VERONA", str. Revoluției nr. 82, Arad. Eventualele contestații se pot depune la Agenția de Protecția Mediului, B-dul Dragalina nr. 16, Arad. (14610)

Asociația de proprietari str. Fluturilor nr. 15, bl. 11, solicită oferte pentru reparația acoperiș terasă. Relații telefon 243325. (14615)

SC „SEAPLAN ROM. PROD. " SRL dorește să obțină autorizație de mediu pentru sediul din Arad str. Stan Dragu nr. 12. Contestațiile se pot depune la Agenția de Protecție a Mediului B-dul Dragalina nr. 16. (14386)

SC „RUSCO INTERNAȚIONAL" SRL cu sediul în Arad, str. Câmpul Islaz F.N. dorește autorizație de mediu pentru activitate de transport și prestări servicii. Eventualele contestații se pot depune la Agenția de Protecția Mediului Arad, B-dul Dragalina nr. 16. (14637)

SC „NEW FARMING" SRL cu sediul în Arad, Calea Aurel Vlaicu nr. 265/B, dorește autorizație de mediu pentru punctul de lucru, grajd de carantină, situat în localitatea Sântana. eventualele contestații se pot depune la Agenția de Protecția Mediului, Arad, B-dul Dragalina nr. 16. (14665)

COOPERATIVA CONSUM MONEASA, telefon 439122, organizează licitație în 16.06.1999, ora 9, la sediul unității pentru vânzare și închiriere SPAȚII COMERCIALE. (14698)

„CLAS MOBEL" produce și comercializează COLȚARE, CANAPELE, FOTOLII, preț de producător. Telefon 270700. (14708)

SC „AGRICOLA ROMGERA" SÎNTANA, vinde la preț negociabil CASTRAVEȚI seră. Informații telefon 462411 sau 462108. (3714650)

CITAȚII

Se citează părâții Graure Momir, Graure Gheorghe și Lingurar Maria în data de 7.06.1999, la Judecătoria Arad, dosar 6069/98, în proces cu reclamantul Stinghe Constantin, pentru uzucapine. (14720)

TURISM

ATLASSIB

Efectuează zilnic transport de persoane în GERMANIA, AUSTRIA și FRANȚA, la prețuri accesibile cu autocare moderne.

NOU!!! ITALIA cu tranzit AUSTRIA, SUEDIA cu tranzit POLONIA și UNGARIA la BUDAPESTA.

IMPORTANT! Prin „ATLASSIB" puteți călători în toată EUROPA: BELGIA, OLANDA, DANEMARCA, FINLANDA, NORVEGIA, ANGLIA, SPANIA, PORTUGALIA.

Pentru grupuri organizate, închiriem autocare și microbuze moderne.

„ATLASSIB" efectuează servicii de mesagerie, asigurări medicale și cărți verzi. Agențiile din centru: telefon 251871 și 252727 și AUTOGARĂ, telefon 270562. VĂ AȘTEPTĂM, zilnic. (c. 17)

AGENȚIA DE TURISM „SEMO TOUR" ARAD

VĂ OFERĂ:

- excursie ITALIA - FRANȚA în 15 IULIE 1999.

PREȚURI DE EXCEPȚIE LA: MAMAIA, NEPTUN, SATURN ȘI EFORIE NORD.

-excursii lunare în EGIPT, ITALIA, SPANIA, GRECIA, ISRAEL, ANGLIA, MAROC, MAREA EGEE, AUSTRIA, FRANȚA; săptămânale în: DUBAI, CHINA și TUNISIA, THAILANDA, INSULELE MALDIVE, MEXIC, la prețuri fără concurență.

-excursii individuale în CROAȚIA și UNGARIA.

- bilete de odihnă și tratament la: FELIX, HERCULANE, OLĂNEȘTI, GOVORA, POIANA BRAȘOV, VORONEȚ, VOINEASA, MAMAIA, NEPTUN.

Informații telefon/ fax 057 - 283311 sau str. Emipescu nr. 13.

VĂ AȘTEPTAM! (c. 1000)

SCHIMBURI

Ocazie deosebită! Schimb cu casă apartament bloc 3 camere, et. I, bucătărie mare, garaj, pivniță. Telefon 288848, gara Aradul Nou. (14629)

Schimb apartament 2 camere (Piața Mihai Viteazul, bloc Cocoșul de Aur), cu garsonieră sau vând cu 25.000 DM. Informații telefon 279191. (14376)

Schimb casă de stat, singur în curte, grădină mare, solicit o cameră, dependințe. Telefon 234300. (14591)

ÎNCHIRIERI

Închiriez (ofer) locuință (ne)mobilată. Telefon 235784; 094.592.290. (14328)

Doresc să închiriez apartament sau casă (ne)mobilată. Telefon 235784; 094.562.290. (14328)

Ofer spre închiriere apartament 2 camere, mobilat, Vlaicu. Telefon 288651. (14325)

Închiriem spații comerciale pentru magazine, depozite, birouri etc. Informații telefon 281060. (14502)

Ofer spațiu pentru închiriere pe Calea Victoriei. Telefon 221312, luni-vineri, orele 17-19. (14524)

Ofer spre închiriere spațiu pentru diverse activități, str. Ion Antonescu nr. 25. Telefon 222193, 251881. (13767)

Închiriez spațiu, zona Biserica Sîrbească, destinat pentru diverse activități, inclusiv spațiu de locuit. Telefon 092/780748. (14287)

Doresc să închiriez depozit+ birou, 500-600 mp, cu telefon, acces TIR, în municipiu. Telefon 092/384976 sau 092/518.277. (14589)

Închiriez spațiu ultracentral, 50 mp. Telefon 280589. (14621)

Dau în chirie garsonieră, confort I, et. I, (lângă Confecții), cu plata anticipat 12 luni, 100 DM. Telefon 251072. (14645)

Ofer spre închiriere apartament 2 camere, mobilat, zona Gării. Informații telefon 252422, după ora 16. (14648)

Închiriez spațiu pentru sediu de firmă. Telefon 265457, 094.782536. (14678)

Închiriez vitrină frigorifică mare tip Alco și vitrină de cofetărie, cu posibilitate de vânzare în rate; jocuri distractive, masă de biliard, dozator bere, butoaie bere, tuburi bioxod, mese și bănci pentru terasă, aragaz electric. Telefon 270610 sau 092.472.729. (14684)

Ofer pentru închiriere standuri 18 mp în pasaj comercial central, str. tribunu Dobra nr. 8. Telefon 285305, 211026. (14686)

Ofer spre închiriere apartament mobilat, zona Micălaca. Telefon 267313. 814704)

Ofer spre închiriere, urgent, garsonieră mobilată, confort I. Telefon 251183. (14757)

Ofer spre închiriere garsonieră, central, plata anticipat 3 luni. Telefon 252010. (14764)

PIERDERI

Pierdut certificat medical nr. 5309079 pe perioada 10-16 V.1999, eliberat de Spitalul Psiatrie pe numele Nyari Attila. Îl declar nul. (14616)

Pierdut carnet somaj cu nr. 039777 eliberat de DMPS Arad pe numele Toma Mircea. Îl declar nul. (14690)

Pierdut carnet student eliberată de Universitatea de Vest „Vasile Goldiș", Arad pe numele Demeter Darian. Îl declar nul. (14694)

Pierdut tichet de asigurare RCA elieberat de ASIROM REP. Chișineu Criș nr. 2348179 din 30.12.1999. pe numele PARA LEONTE. Îl declar nul. (14681)

† DECESE †

Cu adâncă durere plângem stingerea din viață, la vârsta de 85 de ani, a celei care a fost

POPA ANA,

soție, mamă, bunică, mătușă și soacră. Înmormântarea va avea loc, azi, 3 iunie 1999, ora 14, în localitatea BELIU. Familia îndoliată.

Cu adâncă durere, anunțăm încetarea din viață a iubitei noastre soții, mamă, bunică, străbunică,

TENICA MICULIȚĂ,

în vârstă de 77 de ani. Înmormântarea va avea loc vineri, 4 iunie 1999, ora 15, de la Capela din Cimitirul Eternitatea. Familia îndoliată.

Cu inimile zdrobite de durere și după o scurtă suferință ne despărțim de iubita noastră mamă, soacră și bunică, cea care a fost

JIFCOVICI IULIANA

Înmormântarea va avea loc azi, joi 3 iunie, ora 15, la Cimitirul Eernitatea, capelă. Veșnic îndurerați: fiul Alexandru, nora Rodica și nepoata Alexandra.

După o căsătorie fericită de 43 ani, copleșit de dărere anunț decesul bunei mele soții

VETUȚA ȘERBAN,

consilier juridic, pensionar de aleasă omenie și probitate morală, înmormântarea va avea loc, azi, 3 iunie 1999, ora 14, la Cimitirul Eternitatea. Dumnezeu să odihnească în pace, sufletul ei deosebit! Soțul Gheorghe Șerban.

Cu adâncă durere, anunțăm încetarea din viață a iubitei noastre mame și soții,

ing. PALCONI DELIA MARIANA,

în vârstă de 31 ani. Înmormântarea va avea loc vineri, 4 iunie 1999, ora 13, de la domiciliul din Arad, str. Poetului, nr. 68, la Cimitirul Eternitatea. Soțul Aurel și fiul Vlăduț.

† SERVICII FUNERARE †

SC „NOSFERATU" SRL,

este alături de dumneavoastră în momentele grele, asigurând SERVICII FUNERARE COMPLETE în condiții de calitate occidentală (inclusiv SPĂLAT, ÎMBĂLSĂMAT; ORGANIZĂM POMENI) la prețuri minime. OFERTĂ SPECIALĂ: sicriu brad, respete, cruce, 750.000 lei. Str. Ghiba Birta nr. 26; telefon 270437, 094 554 874, NONSTOP. Transportul pe raza localității este gratuit!!! (c. 978)

† CONDOLEANȚE †

Colectivul Tribunalului Arad este alături de domnul GHEORGHE ȘERBAN fost președinte al Judecătoriei Arad, în greaua pierdere suferită prin decesul soției sale VETURIA ȘERBAN.

Colectivul Judecătoriei Arad exprimă sincere condoleanțe și este alături de fostul președinte, judecător Gheorghe Șerban în greaua încercare pricinuită de decesul soției VETURIA ȘERBAN.

După o lungă suferință a încetat din viață în Rastat, Germania, la 30 mai 1999,

JEDLICSKA ȘTEFAN,

fost funcționar la Fabrica de Confecții, Arad, în vârstă de 70 ani. Cei ce l-au cunoscut și l-au îndrăgit, să-și amintească o clipă de el. Mulțumim familiei îndoliate. (14663)

Suntem alături de familia BARNA OCTAVIAN din BATA în greaua durere pricinuită de pierderea tatălui și transmitem sincere condoleanțe. Dumnezeu să-l ierte! Familia DOBREAN MIRCEA, Arad. (14654)

Mulțumim tuturor rudelor, prietenilor, colegilor și cunoștințelor care au fost alături de noi în clipele grele pricinuite de neașteptata trecere în neființă a celui care a fost soț, tată și ginere

PERIJOC PETRU.

Familia îndoliată (14712)

Sincere condoleanțe familiei GHEORGHE ȘERBAN prin pierderea soției sale ȘERBAN ELISABETA, fost consilier juridic la ADAS Arad. Dumnezeu să o odihnească în pace! Salariații ASIROM Arad. (14716)

Suntem alături de colegul nostru BUIDOSO MIHAI în marea durere pricinuită de moartea soacrei sale. Dumnezeu s-o odihnească în pace! Colectivul de conducere al Secției a VII-a din SC „IMAR" SA Arad. (14733)

Sincere condoleanțe unchiului nostru ȘERBAN GHEORGHE la marea durere pricinuită de decesul mătușii noastre VETUȚA ȘERBAN, din partea nepoților NICU, VIORICA, LIVIA și VALI BUPTEA. (14737)

Un ultim omagiu pentru mătușa noastră VETUȚA ȘERBAN, din partea nepoatelor DIANA și ALINA BUPTE. 814737)

Suntem alături de unchiul nostru ȘERBAN GHEORGHE la pierderea mătușii noastre VETUȚA ȘERBAN. Odihnească-se în pace! Nepoții VIOREL și DOINA BUPTE. (14737)

Colegii și colegele din Laboratorul de încercări și Cercetări al SC „ICPV" SA Arad transmit sincere condoleanțe colegei lor, ing. STELA DOINA DURGHEU în aceste momente de durere pricinuite de decesul mamei sale dragi. Suntem alături de tine, dragă DOINA. (14740)

Cu durere, anunțăm trecerea în neființă, a dragei noastre mătușă, jurist, ȘERBAN VETUȚA și transmitem condoleanțe dragului nostru judecător, Șerban Gheorghe. Familia îndurerată, av. Mihuț Alexandru. (14753)

Colectivul Complexului SC „JACSON INT." SRL, este alături de Groza Iuliana și copii, în clipele grele pricinuite de decesul soțului, GROZA VASILE. Sincere condoleanțe familiei! (14752)

Aripile s-au frânt prea devreme pentru cea care a fost și va rămâne pentru noi, o bună colegă, PALCONI DELIA MARIANA, la numai 31 ani. Suntem alături de familie și transmitem sincere condoleanțe. Colegii de la SCA „FÂNTÂNELE" SA. (14768)

Cu adâncă durere în suflet, anunțăm încetarea din viață, a fiicei și surorii noastre, PALCONI DELIA MARIANA. Mama Mitoaica Maria și sora Rodica; nepoții Raluca și Marius. (14769)

Regret trecerea în neființă a vecinei mele, ȘERBAN VETUȚA și transmit sincere condoleanțe familiei îndoliate. Barbara. (14771)

Cu nemărginită durere în suflet anunțăm decesul scumpei noastre murori, PALCONI DELIA MARIANA. Socrii: Palconi Ionuț și Lena și cumnata Anica. (14769)

† COMEMORĂRI †

Astăzi, se împlinește un an de când iubitul meu soț

prof. ȘARLĂU GRIGORE,

m-a părăsit lăsându-mă cu durere și lacrimi nesecate. Nimic nu poate înlocui, ce am pierdut. Dumnezeu să-l odihnească! Soția, Vasilica. (14662)

Un trist și dureros omagiu la 5 ani de la decesul soțului meu drag

JANKER PETRU-BELU.

Cu aceeași dragoste, te port în sufletul meu. Soția Janker Sofia. (14640)

Un dor nestins ne macină viața, durerea crește-n fiecare zi, nevoia de tine PETRICĂ MAFTEOR o simțim în fiecare clipă iar azi de ziua ta, în loc să-ți urăm „LA MULȚI ANI!" la cei 45 de ani, ți-am făcut un buchețel să-l punem pe mormântul tău, l-am stropit cu lacrimi grele, că ne-ai lăsat mare jele. Soția Florica și copii Beni, Cipi și Ovi. Tati, nu te vom uita niciodată. (14635)

Astăzi, se împlinește un an de când fiica, sora, cumnata noastră

prof. ADELA PĂSCULESCU,

a trecut în neființă. Dumnezeu s-o odihnească! Familia. (14697)

Cu durere amintim că s-au scurs 6 luni de când ne-am despărțit de iubitul nostru soț și tată TEODOR MATEA. Chipul tău drag și blând ne este mereu în amintire. Tristețea și dorul de tine ne însoțesc în fiecare zi a vieții noastre. Soția Ana, fiicele Simona și Codruța, socrii Volumia și George Țintilă. (14739)

Cu adâncă durere anunțăm trecerea a 6 luni de la moartea mamei și bunicii noastre,

prof. AURELIA MARIA LIPOVAN.

Parastasul de pomenire va avea loc vineri, 4 iunie 1999, ora 17, la Catedrala Nouă. Familiile dr.ing. Ciuhandu și dr. Nagy. (14760)

EMOL WIENERBERGER

SISTEME DE ZIDARIE - POROTHERM

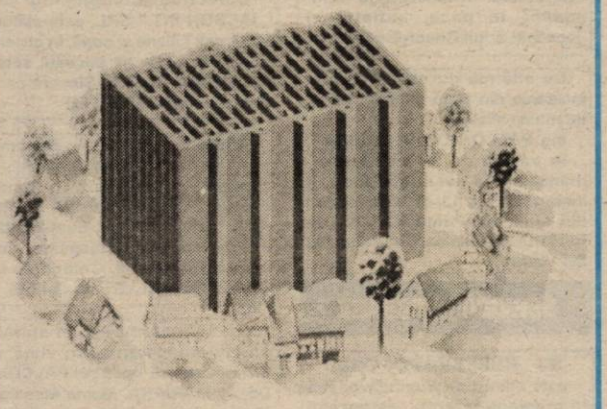

cărămida de bază a casei tale

TEL: 057 - 280179 / 280233

Nou Prețuri la **TÂMPLĂRIE PVC** confecționată de

EXCLUSIV AL PLAST

Arad, str. Pădurii, 91 A, tel. 210280

Tâmplărie PVC: 130-180 DM

În preț este cuprins sticla (geamul) termopan (import) ■ montatul ■ sistemul de închidere

Nu uitați, înainte de a lansa o comandă pentru tâmplărie PVC căutați-ne! (570457)

S.C. STYLEX S.R.L.

IMPORTATOR DIRECT ITALIA

- GRANIT PORTELANAT
- GRESIE, FAIANȚĂ
- CIMENT MONTARE, ROSTUIT
- MOBILIER BUCĂTĂRIE - 19 modele
- MOZAIC PENTRU PISCINE

MAGAZIN: B-dul Revoluției nr.33 DEPOZIT: Str. Petru Rareș nr.66
Tel / Fax : 257 463 Mobil : 094 - 584 721

Societate comercială

ANGAJEAZĂ

- 20 șoferi profesioniști ctg. B, C, E
- 10 mecanici autocamioane
- 3 automacaragiști cu atestat
- 5 mecanici încărcători (fadromiști)

Condiții minime de participare la test:
- vechime minimă în specialitate 5 ani
- documente care să ateste calificarea
- carte de muncă

Informații telefon 057284125 (659127)

BIROTICA

Leximis® Splaiul Gen. Gh. Magheru Bl. 329B (Micalaca)
Tel./Fax: 057/270111; 270100, Arad

Copiator MINOLTA EP 4230

Caracteristici:
- Dimensiune original : max. A3
- Număr de copii: 23 / minut
- Mărire - micșorare
- Recondiționat cu GARANȚIE 1AN

Preț: 990 $ + T.V.A. la curs B.C.R.

International Computer School

Anunță din 15 și 28 iunie
DESCHIDEREA DE NOI CURSURI:
▼ inițiere în operare ▼ operator calculator ▼ contabilitate ▼ limba engleză
NOU: ofertă specială de vacanță pentru copii, clasele I-VIII
▼ inițiere operare 404-150.000 lei
Avizate M. E.N.
PLATA ÎN RATE
IIRUC, camera 1, telefon 230309, orele 8-20,00 (5213800)

SC „SOCCON C-ȚII" SRL

Angajează
- ZIDARI
- ECHIPE DE ZIDARI
- MUNCITORI NECALIFICAȚI

Vinde
- Mașină confecționat cuie Mcc 4-5

Informații: Micălaca, str. Viorelelor Nr. 1.
Telefon: 263275 între orele 7,00-19,00. (659121)

ROMATSA RA - DSNA Arad

cu sediul pe Aeroportul Arad,

angajează economist. Condiții: Facultatea de științe economice specializarea Finanțe - Contabilitate, minim 5 ani vechime în specialitate, cunoștințe operare PC și gestiune baze de date, domiciliul stabil în Arad. Concursul va avea loc în data de 16 iunie 1999. Informații suplimentare la telefon **257118**, înscrieri la sediul central din str. Henri Coandă nr. 29 Arad între orele 10,00-12,00, până la data de 11.06.1999 inclusiv. (659123)

S.C. „Bendea" S.R.L.

Vinde prin magazinele din Arad

B-dul Revoluției, nr. 26-38, telefon: 231853
• Liviu Rebreanu, nr. 68, telefon: 250905
la cele mai mici prețuri
- GRESIE cal. I - 88.000 lei/ m.p.
- FAIANȚĂ - 68.000 - 73.000 lei/ m.p.
- ADEZIV și CIMENT pentru rostuit
- ȚEAVĂ CUPRU și accesorii
- SPĂLĂTOARE INOX și CABINE DUȘ
- BOILERE ELECTRICE și CAZANE BAIE
- ROBINEȚI și FITINGURI • CĂZI BAIE și ACCESORII
- OBIECTE SANITARE și ACCESORII
- ȚEAVĂ POLIETILENĂ CU ACCESORII
- ȚEAVĂ ZINC și NEAGRĂ
- PROFILE LAMINATE • TABLĂ ZINCATĂ, decapată și striată
- CARBID

Program zilnic 9,00 - 17,00, sâmbătă 9,00 - 13,00 (5213783)

Anunț publicitar

Primăria Municipiului Arad solicită oferte de preț pentru achiziția următoarelor mijloace fixe:
1. Centrală telefonică - 4 linii exterioare și 16 linii interioare
2. Aparatură de înregistrare audio pentru săli de ședință și conferință
3. Dictafon cu înregistrare pe două benzi, cu reglarea vitezelor, cu index de înregistrare cu funcție de scanare, cu pedală cască și adaptor curent
4. Sonometru
5. Scară metalică 4,5 - 5 m

Depunerea ofertelor se va face până în data de 16 iunie 1999, ora 11, camera 5, Serviciul relații cu publicul.

Primar
Valentin Paul Neamț (659142)

MAXIM COMPUTER

Arad, str. Teiului Bl. 2

programe pentru gestiunea și contabilitatea firmei

- gestiune depozite - puncte de lucru cu transfer de date pe dischetă sau prin modem
- gestiune magazine - casă de marcat
- contabilitate generală (analitică și sintetică)

Informații la telefon 057/234003, 094782549. (5213831)

S.C. PREFIN EST EUROPE S.R.L.

STR. 6 VÂNĂTORI NR. 35/A - ARAD

Angajează

Muncitori calificați pentru:
- Confecționat și călcat îmbrăcăminte
- Personal calificat pentru control tehnic de calitate

Condiții:
* Experiență în domeniul confecții îmbrăcăminte
* Vârsta maximă - 35 ani

Cei interesați se vor prezenta la sediul societății începând cu data apariției anunțului în ziar.
Salarizarea va fi atractivă, conform experienței de lucru. (659143)

SOCIETATE COMERCIALĂ
caută pentru închiriere spațiu de producție în Arad, cu utilități, 3.500-4.000 mp în stare bună.
Oferte la tel./fax 057-252.185. (5213827)

PRIMĂRIA ORAȘULUI CHIȘINEU-CRIȘ

Organizează în ziua de joi, 24 iunie 1999, concurs pentru ocuparea următoarelor posturi
◆ **Șef birou impozite și taxe locale** - cu studii economice superioare
◆ **doi inspectori cu studii medii economice**
◆ **un casier, cu studii medii**

Relații la telefon: 520044.
(Ag. Ch. Criș 5213360)

S.C. Manitoba Tex S.R.L.

cu sediul în Arad, str. Patria, nr. 14

angajează

persoane pentru secția broderie
* calificate
* necalificate

Condiții: carte de muncă și recomandare de la ultimul loc de muncă. Informații la telefon: 250505 (659144)

SCOALA DE SOFERI **CUSTOM**

STR.D.BOLINTINEANU NR.13. ZONA PODGORIA
SENZATIONAL !! OFERTĂ UNICĂ !!
cat.B. --- 875.000.lei inclus si carburantul
cat.A. --- 380.000.lei inclus si carburantul
cat.C. --- 1.150.000.lei inclus si carburantul
înscrieri zilnic !
tel : 252.409 sau 092.889.101

Un nou concurs MONDO

Doriți să câștigați un RADIO-CASETOFON profesional AIWA?

Dacă da, decupați talonul cu datele personale ale dumneavoastră, prezentați-vă la magazinul MONDO din Arad, B-dul Revoluției, Nr. 70, și depuneți-l în urna „MONDO CONCURS"

Extragerea talonului câștigător va avea loc Joi, 10 iunie 1999, ora 12,00 la Magazinul MONDO.

Numele prenumele _____
Adresa _____
Telefon _____

BANCA ROMÂNĂ PENTRU DEZVOLTARE
GROUPE SOCIÉTÉ GÉNÉRALE
Sucursala Județeană ARAD
Bd. Revoluției nr. 5-7
Telefon 253280

ADEVĂRUL

COTIDIAN INDEPENDENT ARAD

Anul XI, nr. 2709

Vineri, 4 iunie 1999 ● 20 pagini ● 1400 lei ● e-mail: adevarul@net.ro

BRAT Publicație auditată în semestrul I 1998. Tiraj mediu zilnic vândut: 35.948

WEST BANK
ARAD, B-dul Revoluției nr. 88
TELEFON: 284.888
FAX: 285.202
Acordă dobânzi atractive la depozitele în lei astfel:

	Pers. fizice	Pers. juridice
1 lună	70%	60%
2 luni	72%	62%
3 luni	75%	65%

NATO și intervenția în Iugoslavia

EȘECUL FOLOSIRII BÂTEI...

La ora la care apar aceste rânduri s-ar putea ca războiul din Iugoslavia să fi luat sfârșit. Aceasta judecând după intensa activitate diplomatică din ultimele 48 de ore ca și după unele „scăpări" ale unor lideri ai Alianței. „Scăpări", evident mai mult sau mai puțin voite, dar acest lucru nu prea contează, cert fiind faptul că **NATO și în special Statele Unite caută cu disperare - poate cu o disperare mai mare chiar decât Miloșevici! - o ieșire cât de cât onorabilă din mizeria în care au intrat. Respectiv, din acest război împotriva Iugoslaviei care, iată, a intrat în cea de a 72-a zi, fără ca victoria atât de mult trâmbițată să se fi apropiat cu ceva.**

Un război care atunci, în după-amiaza lui 24 martie se anunța a fi fără probleme. Cel puțin așa dădeau asigurări generalii Alianței, ei bizuindu-se, firește, pe raportul de forțe care aducea cu înfruntarea biblică dintre David și Goliath. Și politicienii NATO au „mușcat", cum se zice, din momeala generalilor, crezând cu naivitatea și aroganța tipic americană că arătarea „pisicii" - a se citi demonstrația superfortărețelor zburătoare și în special a acelui „legendar" avion invizibil F-117, doborât, fie vorba între noi, la prima sa ieșire deasupra Iugoslaviei! - că deci bombardarea Iugoslaviei va fi floare la ureche și că Miloșevici și sârbii, speriați de moarte, vor cere a doua zi pace...

Cum se știe însă, socoteala de-acasă nu se potrivește mai niciodată cu cea din târg, americanii nu numai nereușind să-i îngenuncheze pe sârbi și să aducă pacea în Kosovo, ci, dimpotrivă, să-i înverșuneze pe aceștia și să-i strângă în jurul lui Miloșevici - cum n-ar fi reușit acesta în 100 de ani! **Iar cât privește mult dorita pace din Kosovo, ea s-a transformat într-un continuu și dureros coșmar atât pentru albanezi cât și pentru sârbii de aici, dar mai ales pentru albanezi.**

MIRCEA DORGOȘAN

(Continuare în pagina a 6-a)

Afirmând că VARUJAN VOSGANIAN a încălcat statutul partidului

ARIPA SAVICI A PĂRĂSIT UFD-ul!

★ **Ieri, la prânz, Alexandru Savici, Alexandru Iercoșan și Gabriel Mitroi și-au dat demisia din Uniunea Forțelor de Dreapta (UFD)**

★ **Aceste demisii sunt urmarea întâlnirii de la Oradea (de vinerea trecută) dintre Varujan Vosganian și UFD Arad (ambele aripi)**

★ **Așa stând lucrurile, Gelu Roman, Radu Onea și Ioan Boticiu au rămas la cârma UFD Arad, deși cei trei demisionari i-au exclus din partid.**

Pag. 6

CORESPONDENȚĂ DIN AUSTRIA

La a XIII-a Olimpiadă a pompierilor

ROMÂNIA ESTE REPREZENTATĂ TOT DE POMPIERII DIN LIPOVA

Pentru a doua oară consecutiv, ziarul „Adevărul" are reprezentanți la cea mai importantă manifestare internațională a pompierilor - cea de a XIII-a Olimpiadă de la Krumpendorf - Austria. Comitetul de organizare, apreciind modul în care am reflectat în paginile ziarului nostru Olimpiada de la Ebeltaft, Danemarca, din 1997, ne-a invitat să participăm și la Olimpiada din Austria.

După circa 16 ore de drum, întrerupt pe alocuri de filtre ale poliției austriece, care din cauza războiului din Iugoslavia a intensificat controalele, am ajuns ieri la Krumpendorf. Încă de la intrarea în orașul Klagenfurt, amplasat la circa 10 km de Krumpendorf, se puteau vedea numeroase însemne care marcau evenimentul, austriecii dându-i o amploare nemaiîntâlnită până acum la celelalte olimpiade. Probabil și pentru faptul că în Austria își are sediul Comitetul Internațional de Organizare a Olimpiadelor.

Tot ieri au ajuns la Klagenfurt, unde sunt și cazați, pompierii din Lipova, conduși de sufletistul Antoniu Bart, care reprezintă România la această importantă manifestare a pompierilor. Am rămas plăcut surprinși de primirea făcută de către chiar Heinz Kernjak, președintele Comitetului Internațional de Organizare, care ne-a înmânat acreditările și ne-a anunțat că suntem cazați în Centrul olimpic de organizare, la doi pași de primăria orașului.

NICU COJOCARU
FLORIN TRUȚ

(Continuare în pagina a 4-a)

Acum și cu plata în rate!
MOBILĂ
la comandă cu:
■ materiale și proiecte pe gusturi occidentale
JOHANNA
Str. Poetului nr. 52
Telefon/fax: 057/272522

ASIROM S.A.
ARAD -str. N.Grigorescu 1-3
Chișineu Criș, Ineu, Lipova, Sebiș
ASIGURAREA OBLIGATORIE AUTO '99
ASIGURAREA ROMANEASCA S.A. ASIROM

La solicitarea unui mare număr de cititori, în ziarul de sâmbătă, 5 iunie a.c. vom republica Mersul trenurilor de călători din stația CFR Arad

În weekend

VREME INSTABILĂ

Vremea se va menține caldă, dar va fi în general instabilă. Cerul, variabil, va prezenta înnorări mai accentuate în cursul după-amiezelor, când, pe alocuri se vor semnala averse de ploaie, descărcări electrice și intensificări de scurtă durată ale vântului.

Temperaturi maxime: 14° la 18°C.
Temperaturi minime: 25° la 29°C.

Zvon de vremuri mai bune?

Foto: MARCEL CANCIU

PARCHETUL A DEPUS LA JUDECĂTORIE RECHIZITORIUL ÎN CAZUL D. BRANC

Parchetul de pe lângă Tribunalul Arad a depus la Judecătorie rechizitoriul care finalizează urmărirea penală a primarului suspendat al Aradului, Dumitru Branc. Acesta este acuzat de săvârșirea infracțiunilor de fals intelectual, abuz în serviciu și abuz de încredere. Instanța urmează să fixeze termenul pentru prima înfățișare în dosar.

UȘI ȘI FERESTRE DIN ALUMINIU ȘI P.V.C.
GEAM TERMOPAN
ALGLASS
MOBILIER LA COMANDĂ
FIRME ȘI RECLAME
STR ROȘIORI 26 TEL/FAX/ 057/289053

Astăzi la alegerile AJF-Arad
TREBUIE SCHIMBATĂ FRIȘCA DE PE BLATURI!

Pag. 7

CALENDAR

Vineri, 4 iunie

◆ Astăzi, Soarele răsare la ora 5 și 33 de minute și apune la 20 h și 54 de minute.

◆ Au trecut 155 de zile din acest an. Au mai rămas 210 zile până în 2000!

◆ **Praznicul zilei: Biserica ortodoxă**: Sf. Mucenici Zotic, Atal, Camasis și Filip de la Niculițel; Sf. ierarh Mitrofan (Harți); **Biserica romano-catolică**: Francisc Coracciolo; **Biserica greco-catolică**: Sf. Mitrofan, arhiepiscopul Constantinopolului, Sf. M. Zoticos, Atalas, Camasis și Filipos din Niculițel

CHETĂ PENTRU... STÂRPIREA ȚÂNȚARILOR

Odată cu venirea căldurii, locuitorii comunei Semlac se confruntă cu o problemă foarte ... înțepătoare. Roiuri de țânțari atacă de cum se lasă seara, atentând la liniștea și sănătatea semlecanilor. Problema s-a pus în Consiliul Local, întrucât dezinsecția costă cam 20 de milioane de lei. Soluția găsită de consilieri a fost să se adune câte 10.000 lei de familie, din toată comuna, diferența urmând a fi suportată de la buget. În acest scop fiecare consilier s-a înarmat cu registru și pix și umblă din casă în casă pentru a strânge banii respectivi.

Operațiunea de stârpire a insectelor va fi făcută cu avionul.

Ș. POPESCU

UN GAUDEAMUS... SPORTIV

Ieri, în incinta Facultății de Educație Fizică din cadrul Universității de Vest „Vasile Goldiș" a avut loc cursul festiv al celei de-a treia promoții de absolvenți.

După alocuțiuni rostite de rectorul Universității, Aurel Ardelean și decanul Facultății, Ioan Marconi, au luat cuvântul Mihaela Banci, șefa de promoție a absolvenților și Bianca Hanic, șefa de promoție a anului III, curs zi. .

POLIȚIA PE SCURT

RUTIERE

În puncte fixe și pe trasee, au fost testate și verificate 1.281 autovehicule în trafic, s-au reținut 7 certificate de înmatriculare pentru defecțiuni tehnice, au fost aplicate 225 amenzi pentru încălcarea Legii circulației, sau ridicat în vederea suspendării 5 permise de conducere.

SANCȚIUNI

În total, s-au constatat 248 încălcări ale diferitelor acte normative, sancționate cu amenzi în valoare de 18.190.000 lei.

Au fost constatate și un număr de 13 infracțiuni.

A venit BARZA!

La Arad: Kenyeres Robert Cristian, Dinco Adelina Roberta, Groza Aneta, Horvath Petra Rebeca, Lăzărescu Cristian Alin, Petruța Paula, Bondel Alexandra, Ștețcu Adi Petre, Hulubine Ștefan Mihai.

Chișineu-Criș: Călin Alexandru Laurențiu, Heneger Mădălina.

Ineu: Văscus Cătălin Olimpiu, Lupan Valentina.

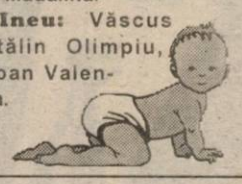

VREMEA

Vremea va fi caldă. Cerul va fi variabil, temporar noros după-amiaza. Spre seară și în cursul nopții, pe alocuri se vor semnala averse de ploaie și descărcări electrice. Izolat, în zonele de deal și munte, cantitățile de apă pot depăși 10-15 l/mp. Vântul va sufla în general slab.

Temperaturi maxime: 26 la 29° C; Temperaturi minime: 13 la 16° C.

Meteorolog, Carmen Șarga

„ADEVĂRUL" VĂ ASCULTĂ!

La telefonul dimineții, 280944, între orele 9,00 - 12,00

* Mai mulți locatari din blocul A, sc. C se plâng de faptul că aproape noapte de noapte sunt deranjați de lătratul câinilor care s-au aciuit în zonă. Cică aceștia ar ajuta niște paznici de la societățile comerciale din preajmă să-și facă mai ușor meseria...

* Miercuri, 2 iunie a.c., pe strada Petru Rareș s-a găsit o legătură de chei (8 bucăți din care una de Ford Escort). Cel care le-a pierdut le poate recupera de la biroul „sesizări și reclamații" - Ziarul „Adevărul", între orele 9,00 - 12,00.

Redactor de serviciu, **C.T.**

La telefonul după-amiezii, 280003, între orele 15,00-18,00

• **Dl Vasile Suciu**, pensionar ce locuiește în zona „Polivalentă" întreabă gardienii publici dacă au orar seara, când nu poți face o plimbare pe faleza Mureșului, de teama de a nu fi călcat de o bicicletă sau mai rău, motocicletă. Dacă și-au făcut planul la amenzi îi înțelegem, dacă nu...

• **D-na Ioana Alexa (Aurel Vlaicu)** ne-a rugat să ne interesăm ce se întâmplă în cazul în care instanța anulează o decizie de desfacere a contractului de muncă. Luând legătura cu Direcția Generală de muncă și Protecție Socială Arad am aflat: **„În conformitate cu art. 136 (1) din Codul Muncii, în caz de anulare a desfacerii contractului de muncă, unitatea este obligată să reîncadreze în funcția avută pe cel căruia i s-a desfăcut contractul în mod nejustificat și să-l plătească, pe timpul cât a fost lipsit de salariu din această cauză, o despăgubire calculată pe baza salariului său mediu realizat în ultimele trei luni anterioare desfacerii contractului de muncă."**

Redactor de serviciu, **D. S.**

CURSUL VALUTAR*

– VALORI ÎNREGISTRATE IERI, 3 IUNIE 1999

Denumirea valutei	BNR	BCR		BRD		BIR		Banca Agricolă		Banca Transilvania		Bursa neagră	
		C	V	C	V	C	V	C	V	C	V	C	V
Dolar	15725	15600	15725	15560	15710	15350	16100	15300	15700	15340	15750	15500	15600
Marca germană	8332	8199	8431	8217	8381	8125	8750	8180	8365	8200	8400	8250	8300

PROFESORUL TÂRLĂ ESTE CADRU DIDACTIC LA INSTITUTUL TEOLOGIC PENTICOSTAL

● ***Institutul Teologic Baptist nu este implicat***

Dintr-o adresă a Institutului Teologic Baptist București rezulta că Târlă Radu nu este cadru didactic al institutului.

Profesorul care a fost găsit într-o mașină împreună cu niște braconieri, acum cercetați de IPJ Arad, este cadru didactic la un Institut Teologic din București, dar nu la cel baptist, ci la cel penticostal, informează Poliția.

PRIMĂRIA MUNICIPIULUI ARAD

LICITAȚIE

În conformitate cu prevederile Hotărârii Guvernului nr. 63/1994, ale Ordonanței Guvernului nr. 12/1993 și respectiv Normelor metodologice privind organizarea și desfășurarea licitațiilor pentru achizițiile publice de bunuri, elaborate de Ministerul Finanțelor, Primăria Municipiului Arad anunță:

La sediul din Arad, B-dul Revoluției nr. 75, va avea loc în data de 15 iunie 1999, la ora 9,00, licitația publică deschisă fără preselecție privind achiziționarea de calculatoare, imprimante și executarea unei rețele structurate de calculatoare.

Caietele de sarcini se pot ridica de la sediul Primăriei Municipiului Arad, Serviciul de informatică, camera 94, până cel târziu în data de 11 iunie 1999.

Ofertele se vor depune la registratura Primăriei Municipiului Arad, până în data de 14.06.1999, ora 12,00.

PRIMAR, av. PAUL VALENTIN NEAMȚ

AU PLECAT DINTRE NOI

Ieran Floare (1932), Kocso Alexandru (1923), Palconi Mariana Delia (1967), Mânzat Maria (1928), Danciu Maria (1917), Farcaș Coloman Ioan (1940), Vlav Ioan (1920), Rostaș Ludovic (1944), Micolaș George (1920), Iuhasz Ștefan (1899), Mădărășan Floarea (1934).

UTILITARE

• PIEȚE, TÂRGURI

Astăzi este zi de piață la Ineu, Lipova, Covăsînț, Mișca, Moneasa, Șepreuș, Șimand, Vladimirescu. Tot astăzi se organizează târguri săptămânale la Ineu, Șepreuș, Șimand.

Mâine, sâmbătă, vor avea loc târguri săptămânale la Felnac, Lipova, Pâncota, Hălmagiu și Moneasa, iar duminică, la Sântana și Vinga.

• FARMACIA DE SERVICIU

În noaptea de vineri spre sâmbătă este de serviciu, cu program non-stop, farmacia **„Miofarm"**, situată pe strada Andrei Șaguna nr. 80, tel. 251211.

Farmacia **„Crai Nou Alfa"**, situată la parterul blocului 68, cartierul Alfa, telefon **277644** și **„Noua Farmacie"**, strada Andrei Șaguna nr. 15, telefon **948**, sunt de serviciu cu program non-stop.

• CONSULTAȚII ȘI TRATAMENTE CU PROGRAM NON-STOP

Cabinetul „Apollonia", situat la parterul blocului din spatele Casei Albe (zona Gării), str. Miron Costin nr. 13, sc. A, ap. 1, tel. 251225, efectuează tratamente injectabile (intramuscular și intravenos), aerosoli, E.K.G., ecografie și analize laborator.

• ÎNTRERUPERI DE CURENT

În municipiu: Vineri: IAS Ceala - Ferma Sântoma. Cartier Micălaca bl. 341, 346, 347, 348, 349, 350, pct. termic 5 zona III. Cartier Micălaca bl. 351, 352, 353, 354, 355, 356, 357

GRATUITĂȚILE PENTRU PENSIONARI SUNT TOT MAI PUȚINE

Dl. T. Gheorghe, din Arad, ne întreabă dacă „pensionarii de peste 70 de ani pot beneficia de abonament gratuit pe mijloacele de transport în comun din municipiu, indiferent de cuantumul pensiei."

Odată cu trecerea (parțială) a Companiei de Transport Public Arad, în administrarea CLM s-au luat câteva măsuri interesante: 1. Doar pensionarii de stat sau din agricultură cu domiciliul în municipiul Arad beneficiază de facilități. 2. Nu toți pensionarii, ci doar aceia ce au o vârstă de peste 70 de ani și o pensie sub 500.000 lei. 3. Gratuitatea absolută a dispărut chiar și pentru aceștia, deoarece, dacă vor abonament de tramvai sau autobuz pe o linie urbană, ei trebuie să achite 10% din valoarea unui abonament lunar, pe o linie. La cât au ajuns acum abonamentele, 10% înseamnă circa 5.000 lei.

N. O.

HOROSCOP

Vineri, 4 iunie

BERBECUL (21.03-20.04). Atitudinea dvs. schimbătoare îl va deruta pe partenerul dvs. de viață. Vi se va ivi posibilitatea semnării unui contract avantajos. Nu este cazul să ratați ocazia, însă ar fi bine să nu vă grăbiți prea tare.

TAURUL (21.04-20.05). Este foarte posibil ca în această zi să aveți o mare împlinire pe linie sentimentală.

GEMENII (21.05-20.06). Pe plan profesional, capacitatea de a vă pune în practică ideile va fi mai mare decât de obicei. Veți câștiga o sumă mare de bani dintr-o activitate extraprofesională.

RACUL (21.06-22.07). Relațiile cu partenerul de viață vor fi cam tensionate, fără a exista un motiv anume.

Leul (23.07.-22.08). La locul de muncă, pentru a reuși să vă impuneți în fața colegilor, ar fi indicat să manifestați mai multă fermitate în deciziile pe care le luați.

FECIOARA (23.08-22.09). Vă veți dori intens prezența persoanei iubite alături de dvs. Evitați să-i faceți o scenă de gelozie fără să aveți motive întemeiate!

BALANȚA (23.09-22.10). Proiectele dvs. pe plan profesional sunt foarte îndrăznețe, însă veți reuși să le duceți la bun sfârșit. Ar fi indicat să acordați atenția cuvenită problemelor de sănătate, aparent minore.

SCORPIONUL (23.10-21.11). Ar fi bine ca azi să vă abțineți de la discuții contradictorii cu partenerul dvs. de viață.

SĂGETĂTORUL (22.11-21.12). La serviciu veți reuși să găsiți soluții optime pentru rezolvarea tuturor problemelor cu care vă veți confrunta.

CAPRICORNUL (22.12-19.01). În această zi relațiile cu persoanele de sex opus sunt favorabile. E posibil să revedeți o mai veche cunoștință, care vă va da niște vești senzaționale.

VĂRSĂTORUL (20.01-19.02). Nu ar fi exclus să obțineți o mărire de salariu sau o primă pentru eforturile susținute depuse în ultima vreme.

PEȘTII (20.02-20.03). Ar fi indicat să încercați să vă stăpâniți reacțiile de irascibilitate în prezența persoanei iubite! Pe plan profesional, intenționați să faceți o schimbare importantă, însă nu vă pripiți!

MONTĂM FAIANȚĂ ȘI GRESIE
Telefon
092/344830

ADEVĂRUL
Editor: S.c. ADEVĂRUL s.r.l.
● COD FISCAL R 1681938 ● COD SICOMEX 19.604 ● CERTIFICAT J 02/1886 din 31 X 1991 ● COD SIRUES 020956601 ● ISSN 1220 - 7489

Redacția și administrația: Arad, Bd. Revoluției nr.81, telefoane: SECRETARIAT - **281802**, fax **280655, 280625**; ADMINISTRAȚIE - **281797**; MICA PUBLICITATE - **210775**. MAREA PUBLICITATE - **280904**; CLUBUL PRESEI - **280989**.

Consiliul de administrație: DOREL ZAVOIANU (președinte); ȘTEFAN TABUIA (vicepreședinte); MIRCEA CONTRAȘ (redactor-șef); NICU COJOCARU (director comercial); DOREL BARBU (contabil–șef).

Colegiul de redacție: MIRCEA CONTRAȘ (redactor-șef); AUREL DARIE (secretar general de redacție); MIRCEA DORGOȘAN (șef secție actualități); telefon **281855; 280003**; IOAN IERCAN (șef secție politică), telefon **280943**; DORU SAVA (șef secție social-economic), telefon **281738**; VASILE FILIP (șef secție cultură-știință-învățământ), telefon **281855; 280003**; ALEXANDRU CHEBELEU (șef secție sport), telefon **281701**; MARCEL CANCIU (șef secție foto), telefon **280943**; NICU COJOCARU (șef secție publicitate) telefon/fax: **280904**.

Tiparul executat la Imprimeria S.C. MEDIAGRAF S.A. ARAD, str. Feleacului F.N., telefon 250902, fax 250920.

Echipa de serviciu
GABRIELA GROZA – secretar de redacție.
Bianca Felea, Maria Filimon, Dan Filimon, Adriana Igaș, Dina Rujan, Ramona Vidulescu – tehnoredactare computerizată.
Simona Antal, Ioana Frățilă, Doina Jurcă, Aurica Telcian – corectură.

SINDICATUL LIBER DIN ÎNVĂȚĂMÂNT REIA GREVA GENERALĂ

„Deoarece în perioada scursă de la anunțarea redeschiderii conflictului de muncă, făcută de toate federațiile sindicale din învățământ, Guvernul României nu a schițat nici un gest pentru a detensiona situația creată, Sindicatul liber din învățământul arădean aduce la cunoștință că pe data de 7 iunie 1999 reluăm greva generală suspendată pe data de 28 octombrie 1998.

Nerespectarea sfidătoare a protocolului din 28 iunie 1998, semnat în prezența primului-ministru, continua degradare a bazei materiale a învățământului datorită subfinanțării lui, întârzierile repetate la plata salariilor, incertitudinea plății salariilor pe perioada de concediu și a plății activităților desfășurate în cadrul examenelor de capacitate și bacalaureat, neplata diferențelor la salarii la Legea 154/1998; toate aceste probleme a căror rezolvare este tergiversată la infinit de guvern ne obligă să ajungem la această măsură extremă, greva generală.

Alături de acțiunile sindicatului nostru sunt sindicatul independent Hidro-meteorologia și sindicatul „Augustin Maior" din Grupul Școlar CF Arad în virtutea protocoalelor de colaborare pe care le-am semnat împreună."

Biroul operativ al S. L. I. Arad
lider prof. MARIUS GONDOR

Examenul de capacitate

IERI A FOST PROBA DE MATEMATICĂ

Examenul de capacitate la care participă absolvenții clasei a VIII-a, a continuat ieri cu proba de matematică. A fost extrasă varianta nr. 8 „Subiectele - ne spune prof. Viorel Tudoran, inspector de specialitate la ISJ Arad - au fost elaborate în concordanță cu programa de examen, după modelul de subiecte cunoscute de profesori și elevi. Varianta 8 este de dificultate acceptabilă - după părerea mea nu ridică probleme."

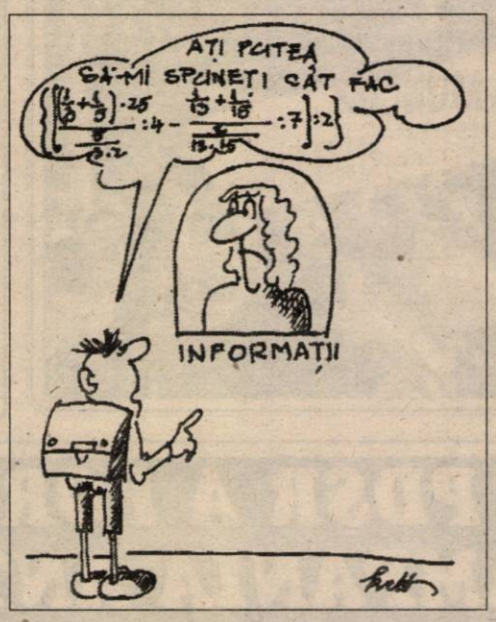

Prin executare silită

AU FOST RECUPERATE CINCI MILIARDE LA FONDUL DE ȘOMAJ

La această oră, 350 de agenți economici din județul Arad se află în executare silită, deoarece nu și-au achitat datoriile față de fondul de șomaj.

Lunar, celor 350 li se mai adaugă cel puțin încă 25 de agenți economici pentru aceleași motive.

„Dacă agenții economici respectivi și-ar fi achitat la timp obligațiile impuse de lege, noi nu am fi trecut la această formă de recuperare a datoriilor care le au față de fondul de șomaj", ne-a informat conducerea Agenției județene de ocupare și formare profesională.

Că executarea silită dă mai mult sau mai puțin roade, este o chestiune discutabilă. Cert este doar faptul că din 1 septembrie 1997 și până în prezent au fost recuperate sume de peste cinci miliarde lei la fondul de șomaj.

N.O.

Toxicoman, din București, prins în zona Gării Arad

El folosea un coctail de heroină și suc de lămâie

În data de 24.05.a.c, a fost depistat Corlan Adrian, de 22 ani, din București, fără ocupație și antecendente penale, în zona Gării CFR Arad având asupra sa o seringă din plastic, purtând urme și resturi din conținutul unei substanțe lichide. La examenul corporal al sus-numitului, pe ambele brațe s-au observat mai multe urme de înțepături. El a spus polițiștilor că este dependent de groduri și că tocmai și-a administrat o doză de heroină, în infuzie cu helas de lămâie, dependența lui de droguri începând din cursul lunii decembrie 1998.

Referitor la heroină, a precizat că o procura de la diferite persoane din zona Complexului Grozăvești - București și că în această perioadă a procurat și folosit circa 3 gr heroină.

Dosarul a fost înaintat Parchetului de pe lângă Tribunalul Arad, în vederea luării măsurilor legale.

Pe strada M. Eminescu la nr. 20-22...

Poate vă interesează

După Revoluție, asemenea altor sectoare și serviciile către populație au început a o lua la vale. Sau mai pe românește spus, au început să dispară datorită „încurajărilor" și „sprijinului" acordat de către guvern.

Între acestea și cele privind **reparațiile unor articole de îmbrăcăminte din piele**, o chestie aparent măruntă. Dar câți nu se „lovesc" oare zilnic sau periodic tocmai de asemenea aparent mărunte lucruri?

Ca atare, pentru cei interesați anunțăm că pe strada Eminescu, la nr. 20-22, există un asemenea atelier - mai exact societatea comercială „Mirabela", condusă de dl. Duma - unde se execută reparații de orice fel, prompte și de calitate, **la haine din piele ca și vopsiri ale unor articole din piele sau din blană**.

Un kg hașiș = trei ani pușcărie

Lucrătorii de combatere a crimei organizate și corupției din cadrul I.P.J. Arad au finalizat dosarul privind pe Onghert Florin-Adrian, de 26 ani, din București, căsătorit, fără ocupație și antecedente penale, care la data de 27.04.a.c. a fost prins în flagrant pe raza municipiului Arad, respectiv lângă stația PECO pe Calea Timișorii, în timp ce oferea spre vânzare 1,016 kg hașiș, comunică Poliția.

Cercetările au stabilit că în cursul lunii aprilie 1999 susnumitul și-a vândut autoturismul, în Piața Vitan din București, unor persoane din Republica Moldova în schimbul cantității de 1,016 kg hașiș, precizează aceeași sursă. Autorul a fost condamnat de către Tribunalul Arad la o pedeapsă de 3 ani închisoare pentru trafic de stupefiante.

Dacă vor să aibă legitimații „stas"

Angajații Primăriei Arad trebuie să-și plătească fotografiile

Absolut toți angajații Primăriei Arad au fost obligați de către Curtea de Conturi să-și plătească fotografiile pentru legitimații.

Acest lucru nu este valabil și pentru cartonul pe care trebuie să se aplice poza, care se „suportă" de la buget.

„Moda" aceasta a intrat în vigoare în urmă cu câteva luni. La momentul respectiv, cei aproximativ 240 de angajați ai Primăriei Arad, după ce și-au făcut legitimațiile cu tot cu poze, prețul lor fiind achitat de la buget, s-au trezit în fața unui fapt inedit. Și anume, au plătit cele câteva mii de lei (pozele) plus dobânda aferentă!

„De atunci, toți cei ce și-au făcut legitimații noi, știu care-i treaba!", ne-a declarat dl. Gabriel Moldovan, purtătorul de cuvânt al Primăriei Arad.

Chiar și cele 20, 30 sau 40 de persoane ce vor fi angajate la nou înființata Direcție fiscală din cadrul Primăriei Arad trebuie să respecte decizia Curții de conturi: dacă vor să poarte în piept legitimație cu poză, prima dată trebuie să treacă pe la fotograf...

N. OPREAN

A VENIT VARA !

Știți cine atentează la sănătatea noastră?

■ **S.C. „SARAY IMPEX" SRL din Socodor:** Are un „magazin alimentar" cuplat cu „bar" pentru care însă - după cum au constatat d-nii Robert Retfalvi și Adriana Chintoan, asistenți inspectori la I.S.S.S.S.S. Arad - nu exista autorizație sanitară de funcționare, dar nici carnete de sănătate pentru angajați; nu exista instalație de apă rece și caldă; produsele ușor alterabile erau expuse într-o vitrină... „frigo", cică, cu temperatură de +16-17°C; iar produsele alimentare cu cele nealimentare erau ... „depozitate" pe jos, una peste alta, inclusiv peste detergenți. **Ce e mai grav?** Au fost găsite expuse în vânzare (!): 4,3 kg salam italian (cu termen de garanție expirat de 7 zile, lipicios și cu mâzgă de alterare), 4,6 kg jambon afumat (expirat de ... 16 zile) și niscaiva ciolan afumat ... expirat de 10 zile. **Toate aceste produse au fost scoase din consumul uman, iar unitatea a fost închisă!**

Aflăm de la „Sanepid" (I.S.S.S.S.S.) Arad

■ **Trei „cafe-bar"-uri din Șiclău** ... și toate trei: adică cele aparținând S.C. „Amigo-Mat" SRL, A.F. „Zori de zi" și A.F. „Daila Floris" cu același numitor comun: pereți și tavane degradate; dezordine și mizerie; fără apă caldă curentă; latrina -comună - era murdară cu materii fecale și urină la fel ca și terenul din jur plin și de bălării; reziduurile menajere solide erau aruncate la voia întâmplării. Drept pentru care unitățile au fost închise și patronii amendați.

■ Exact aceeași situație a fost găsită... și exact aceleași măsuri au fost luate și în cazul „cafe-bar"-ului S.C. „Omex" SRL din comuna Grăniceri! Dat tot...

■ ... **La Grăniceri**, un alt „client" mai vechi în a nu respecta - sub nici un aspect - regulile igienico-sanitare în vigoare este A.F. „Bonca", adică o brutărie al cărei patron se crede „tară-n țară", ori „stat în stat" **încă de vreun an de zile încoace**, adică de când a fost găsit că produce pâine fără a fi autorizat în acest sens, dar că o producea într-o unitate degradată. **A fost, atunci, amendat și, totodată, invitat să facă demersurile în vederea autorizării.** Dar de ce să facă domnia-sa așa ceva?! Ți-ai găsit că... n-a servit! Așa că în urmă cu câteva zile n-a prea putut răspunde **de ce** n-are autorizație sanitară de funcționare?; **de ce** unitatea e... neagră și plină de păianjeni? (auzi, dom'le, într-o brutărie!!, dar neobrăzarea și iresponsabilitatea nu se opresc aici!); **de ce** malaxorul, masa de lucru și celelalte ustensile erau pline de aluat în strat gros, întărit și mâzguit?; **de ce**... cratițele pentru pâine (în parte colectate de la cine n-a mai avut nevoie de ele!) erau într-un avansat grad de uzură?; **de ce** panacoadele- cândva din material textil alb! – erau acum negre?; **de ce** nu era apă caldă curată?; **de ce** canalizarea era înfundată, vestiarul murdar, dușurile defecte, iar făina, cică... cernută avea urme de rozătoare? Poate va ști să răspundă acum când a fost amendat cu 1 milion de lei iar brutăria i-a fost închisă, căci nu se putea altfel! Controalele continuă!

CONSTANTIN SIMION

COMUNICATUL TRANSMIS DE GUVERN PROTESTATARILOR BRAȘOVENI A RĂMAS NEMODIFICAT

Guvernul a refuzat, ieri, să modifice textul comunicatului transmis protestatarilor brașoveni, liderii sindicali mulțumindu–se, în cele din urmă, cu cea de-a doua formă a comunicatului trimis de premierul Radu Vasile, informează corespondentul MEDIAFAX.

Protestatarii au părăsit, pînă la urmă, Piața Prefecturii, după trei zile de manifestații vehemente. Sindicaliștii susțin că purtătorul de cuvînt al Guvernului le-a explicat sindicaliștilor că Executivul nu este abilitat să aprobe protocoalele încheiate la Brașov asemenea unor ordonanțe sau hotărîri de Guvern, ci doar își dă avizul pentru aplicarea măsurilor convenite. Liderii protestatarilor doreau ca acordurile să fie aprobate asemenea actelor normative care trec prin ședința de Guvern, drept garanție a termenelor convenite cu negociatorii guvernamentali.

Sindicaliștii din cele patru uzine vor afla, astăzi dimineață, care a fost ultima formă a comunicatului transmis de premierul Radu Vasile și vor decide dacă vor continua sau nu protestele.

Premierul Radu Vasile a transmis, ieri, la Brașov, un comunicat în care se arăta că "Executivul a luat act și și-a însușit protocoalele încheiate de către Comisia guvernamentală" cu reprezentanții sindicaliștilor din cele patru societăți comerciale brașovene. Deoarece liderii sindicali s-au declarat nemulțumiți de această formulare, premierul a transmis un al doilea comunicat în care se arăta că "Executivul a acceptat în unanimitate" aceste protocoale. Deși sindicaliștii au insistat, dictînd la telefon textul pe care îl așteaptă, șeful Executivului a refuzat să modifice cea de–a doua formă a comunicatului.

Corespondență din Austria

La a XIII-a Olimpiadă a pompierilor

ROMÂNIA ESTE REPREZENTATĂ TOT DE POMPIERII DIN LIPOVA

(Urmare din pagina 1)

Este vorba de castelul „Schloßstürbel", cea mai impozantă și mai reprezentativă clădire a localității, în jurul căruia a luat ființă pe vremuri actuala stațiune turistică Krumpendorf, amplasată pe malul celui mai mare lac din Austria, Wörther See.

Prima zi a olimpiadei a fost una organizatorică, cu întâlniri camaradерești ale delegațiilor din țările participante la olimpiadă. Mare căutare a avut expoziția de mașini de pompieri, mașini de epocă aduse la Krumpendorf din întreaga Europă. Păcat că printre acestea nu se află și Chevrollet-ul pompierilor civili din Lipova, mașină în stare de funcționare, care cu siguranță ar fi fost una din piesele de bază ale expoziției. Este inutil să amintim cauza, știut fiind că activitatea pompierilor civili nu este sprijinită așa cum ar trebui nici de puterea centrală, nici de autoritățile județene și locale. Ne lasă un gust amar când vedem numeroasele delegații din Ungaria și Polonia, țări în care pompierilor li se dă ceea ce merită de drept: apreciere și sprijin material. Ce frumos și interesant ar fi fost dacă alături de pompierii din Lipova ar fi venit la olimpiadă și camarazii lor din Nădlac, Zăbrani, Pâncota, Șiria, Curtici, Neudorf ! Și de ce nu, chiar și din alte județe din țară. Dincolo de aceste aprecieri, nu putem să nu ne mândrim că pentru a patra oară consecutiv România este reprezentată la olimpiadă tot de formația arădeană din Lipova.

După o noapte în care a plouat torențial, azi dimineață (ieri - n. n.) la Krumpendorf a ieșit soarele. Lumea a ieșit pe străzi, la sărbătoarea pompierilor, iar în centrul olimpic fanfarele cântă non stop. Aceasta pentru că în paralel cu olimpiada are loc și cel de al V-lea festival al fanfarelor de pompieri.

PDSR A PORNIT CAMPANIA ANTI-APR

● Al patrulea program al ApR ● Discuțiile dintre ApR și PSDR - într-un punct mort ● ApR - la cuțite cu PDSR

La sfârșitul săptămânii trecute ApR a lansat la Sibiu al patrulea program al partidului care se referă la **„Susținerea Întreprinderilor Mici și Mijlocii și Dezvoltarea Capitalului Autohton."**

La lansarea programului, Aradul a fost reprezentat de primvicepreședintele filialei, dl. Gheorghe Chiper.

Prezentarea prevederilor acestui program a fost unul dintre subiectele abordate în cadrul recentei conferințe de presă.

Iată câteva obiective:

◆ Stabilirea domeniilor de dezvoltare strategică ale României pe termen mediu și lung și alcătuirea unui program de guvernare care să susțină această strategie

◆ Reducerea substanțială a blocajului financiar

◆ Constituirea resurselor financiare necesare pentru recapitalizarea IMM-urilor

◆ Îmbunătățirea calitativă a procesului de privatizare

◆ Pregătirea managerilor și a personalului de execuție din IMM-uri.

ApR mai consideră că întreaga evoluție economică viitoare este determinată de realizarea a două obiective prioritare și anume: **modernizarea sistemului bugetar și reforma fiscală.**

În ceea ce privește relațiile ApR cu alte partide, dl. Corneliu Pădurean, purtătorul de cuvânt al filialei arădene s-a declarat cu totul dezamăgit de comportamentul PDSR.

„Acest partid care ar trebui să se îngrijească de alcătuirea unui program viabil, nu face altceva decât să identifice ApR cu inamicul public nr. 1."

Privitor la tratativele cu PSDR, dl. Teodor Meleșcanu a hotărât întreruperea discuțiilor până când partidul lui Cunescu nu-și va clarifica poziția.

SORINA AMBRUȘ

SANITARII BUGETARI VOR PRIMI BANI PENTRU MAJORĂRILE SALARIALE

Premierul Radu Vasile a semnat, ieri, acordul prin care Casa Națională de Asigurări Sociale de Sănătate (CNASS) împrumută 330 de miliarde de lei Ministerului Sănătății (MS) pentru plata majorărilor salariale ale angajaților din unitățile sanitare bugetare subordonate, bani care vor fi recuperați la rectificare, prin diminuarea cu respectiva sumă a bugetului ministerului. CNASS este dispusă să vireze imediat către MS respectiva sumă, a declarat pentru MEDIAFAX, Andrei Gherghinescu, președintele Casei Naționale. Cele 330 de miliarde de lei vor asigura plata majorărilor salariale pentru perioada mai-septembrie, astfel încît, chiar dacă banii alocați prin rectificarea bugetară vor întîrzia, sanitarii să-și poată primi salariile, a adăugat Gherghinescu.

Conducerea CNASS a solicitat, în urmă cu trei zile, Ministerului Finanțelor să avizeze documentul privind transferul acestor bani, apreciind că aceasta ar reprezenta garanția recuperării sumei împrumutate. "Ministerul Sănătății primește banii pe care Ministerul Finanțelor binevoiește să îi dea. Nu putem acorda 330 de miliarde de lei Sănătății fără să avem garanția că îi vom recupera", a mai spus președintele CNASS.

Ministerul Finanțelor a refuzat însă semneze acordul dintre CNASS și MS, motivînd instituțiile respective pot face ce vor cu banii de care dispun. Răspunsul l-a nemulțumit pe secretarul de stat din MS Alexandru Ciocîlteu, care a cerut sprijinul premierului pentru rezolvarea acestei probleme, mai ales că sute de cadre medico-sanitare pregătesc declanșarea unor ample acțiuni de protest, la nivel național, pentru că nu și-au primit salariile. Premierul a hotărît, miercuri, ca peste o zi, în ședința de Guvern, să supună spre aprobare Executivului acordul privind transferul a 330 de miliarde de lei din bugetul CNASS în cel al Ministerului Sănătății.

Conducerea Casei Naționale dăduse MS un ultimatum, pînă astăzi, pentru găsirea unei soluții legale financiar în vederea transferului respectivei sume.

ZVONURI DEZMINȚITE

Guvernatorul BNR, Mugur Isărescu, a dezmințit, ieri, zvonurile vehiculate de unele mass-media, potrivit cărora Banca Comercială Română ar avea o situație financiară precară și un volum mare al creditelor neperformante.

"Cine umblă cu asemenea zvonuri și le propagă dă dovadă de iresponsabilitate", a afirmat Isărescu, într- un interviu acordat ProTV.

"BCR este o bancă extrem de solidă pentru o țară în tranziție, are o lichiditate bună, o conducere profesionistă și beneficiază de recunoaștere internațională favorabilă", a declarat Isărescu.

Amintind că orice bancă din lume are o anumită proporție de credite neperformante, guvernatorul BNR a subliniat că BCR are un volum redus de asemenea credite și că acestea sunt acoperite integral de provizioane.

MIRON COZMA REFUZĂ SĂ DEA DECLARAȚII PROCURORILOR

Miron Cozma, liderul minerilor din Valea Jiului, a refuzat, ieri, să dea declarații procurorilor militari despre mineriada din ianuarie, pînă cînd nu i se va comunica ce s–a întîmplat cu banii care i–au fost confiscați de anchetatori, cînd l–au arestat la Stoenești.

Magistrații Parchetului Curții Militare de Apel i–au spus lui Cozma că vor verifica măsura care a fost luată privind sechestrul asigurator asupra celor 20 de milioane de lei, 10.200 de dolari și 6.000 de mărci germane, bani pe care îi avea liderul minerilor în timpul mineriadei de la Stoenești–Olt și care i–au fost luați de polițiști.

Cozma a fost adus la Parchetul Curții Militare de Apel, de la Penitenciarul Rahova, pentru a fi audiat în legătură cu evenimentele din ianuarie din Defileul Jiului, Valea Sadului, Costești și Rîmnicu Vîlcea, cînd au avut loc ciocniri violente între mineri și forțele de ordine.

MĂSURI SPECIALE PENTRU UN MECI CU „GRAD RIDICAT DE RISC"

Ministerul de Interne va disloca 1.900 de jandarmi pentru meciul de fotbal România-Ungaria, care va avea loc în 5 iunie, pe stadionul Ghencea, întrucît prezintă "grad ridicat de risc" din cauza incidentelor cu repercusiuni negative asupra suporterilor români din meciul tur desfășurat la Budapesta, a anunțat, ieri, purtătorul de cuvînt al MI căpitan Carmen Vasile. Carmen Vasile a declarat că Ministerul de Interne a luat măsuri speciale pentru respectarea ordinii publice pentru că incidentele petrecute la Budapesta, la meciul tur desfășurat în octombrie anul trecut, au fost posibile "în lipsa unor măsuri corespunzătoare pe care ar fi trebuit să le ia organele abilitate" ungare. Astfel, MI a luat o serie de măsuri preventive pentru că "este posibil ca și la acest meci să apară acțiuni care să depășească limitele normale de manifestare a galeriilor care ar putea perturba ordinea publică".

Ministerul de Interne a luat măsuri privind intensificarea culegerii și schimbului de date și informații referitoare la grupurile de suporteri români sau maghiari care ar putea încerca să introducă pe stadion obiecte contondente, băuturi alcoolice. Grupurile de suporteri maghiari, "cunoscute ca având comportament violent", ce se vor deplasa din Ungaria, vor fi monitorizate de MI în colaborare cu Ministerul ungar de Interne. De asemenea, în localitățile ce vor fi tranzitate de suporterii celor două echipe vor fi întărite dispozitivele de ordine publică și de siguranță a circulației rutiere, iar cele două galerii vor fi preluate de trupe MI de la gări sau de la aeroport și conduse către stadionul Steaua. Pe stadionul Ghencea vor fi dislocate dispozitive de ordine pentru sectorizarea și încadrarea zonei în care se vor afla cele două galerii, vor fi stabilite măsuri de evacuare a spectatorilor din diverse sectoare sau din întreg stadionul. Stadionul Steaua și împrejurimile acestuia vor fi supravegheate de un elicopter al Ministerului de Interne. Pe lîngă Grupul de comandă al operațiunii care va fi coordonat de colonelul Horgoș Izidor vor fi create și trupe de rezervă. Comandantul operațiunii a declarat că, pentru siguranță, organizatorii nu au tipărit decît 90 la sută de bilete din capacitatea stadionului, adică 22.300 de bilete pentru 27.000 de locuri. Colonelul Horgoș Izidor susține că Federația ungară de Fotbal nu a solicitat pînă acum bilete, fiind repartizate doar 126 de bilete pentru oficialii unguri care vor fi cazați la hotel Lido. El spune că au fost luate măsuri speciale și pentru cele două hoteluri, Lido și Flora, unde vor fi cazați oficialii și fotbaliștii unguri. În ziua meciului, MI va detașa patrule, însoțite de 30 de cai și 15 cîini, la stațiile de metrou și la Gara de Nord. Accesul în stadion se va face, începînd cu ora 16,30, prin porțile din strada Brașov și strada Titel Petrescu, unde MI va instala filtre totale.

CONEL - SC ELECTRICA S.A. BUCUREȘTI
SUCURSALA DE DISTRIBUȚIE ARAD

organizează la sediul din Arad, B-dul I. Maniu nr. 65-71, în data de 10.06.1999 ora 11, licitație deschisă pentru utilizarea temporară (închiriere) a stâlpilor liniilor electrice aeriene, din proprietatea sucursalei de distribuție Arad, în comun cu reclame publicitare (panouri direcționale și benere).

Condiții de participare:

- Firmele care doresc să participe la licitație își vor achita toate obligațiile față de SD ARAD până în data de 09.06.1999.

- Firmele participante vor prezenta o documentație (plan de situație, denumirea străzii, număr de stâlpi solicitați) din care să rezulte zona de interes pentru utilizarea în comun.

Director, **ing. CORNEL SECIANSCHI**

Secretariat tehnic, **ing. ANA BORȚEA**

PRIORITĂȚI LA CREDITELE PENTRU LOCUINȚE

● Înscrieri în perioada 15 iunie-15 iulie

În baza unei hotărâri a CLM Arad adoptată cu ocazia ultimei ședințe, s-a aprobat modificarea și completarea Hotărârii CLM Arad nr. 82/26.11.1996 cu privire la metodologia de lucru pentru stabilirea ordinii de acordare de credite în vederea construirii de locuințe proprietate personală, persoanelor care beneficiază de prevederile Ordonanței Guvernului nr. 19/1994.

Pentru contractarea și darea în folosință a blocurilor de locuințe 84B și C, situate în Faleza Sud, blocuri ce vor fi finalizate în septembrie-octombrie a. c., în perioada 15 iunie- 15 iulie se vor desfășura înscrierile pe listele de priorități. Se pot înscrie pe aceste liste tineri căsătoriți a căror vârstă nu depășește 35 de ani.

Punctajele pentru înscrierea pe aceste liste de priorități se stabilesc în baza următoarelor criterii:

1. Condiții de locuit:

1. 1. Locuiesc cu chirie în locuință proprietate privată (proprietate privată=proprietate particulară, locuințe sau cămine de nefamiliști aflate în proprietatea unor societăți comerciale) 25 puncte

1. 2. Locuiesc cu părinții

- fără norma locativă asigurată 20 puncte
- cu norma locativă asigurată 15 puncte

1. 3. Locuiesc în locuințe fond de stat sau de serviciu

1. fără norma locativă asigurată 10 puncte
2. Persoane evacuate cu excluderea culpei (În baza Ordonanței 40/1999) 10 puncte
3. Numărul de copii aflați în întreținere 5 puncte/pers.
4. Venitul lunar mediu net realizat pe membru de familie:

4.1. Venit mediu sub 880.000 lei 20 puncte

4.2. Venit mediu între 880.000-1.400.000 lei 15 puncte

4.3. Venit mediu peste 1.400.000 lei 10 puncte

5. Vechimea pe listele centralizate 5 puncte/an
6. Starea sănătății soților sau a copiilor aflați în întreținere:

● se acordă 10 puncte pentru deținătorii de certificate medicale, conform Ordonanței de urgență a Guvernului României nr. 40/1999, anexa 2, sau certificat de handicapat, conform Legii 53/1992.

7. În caz de punctaj identic, criteriul de departajare va fi în ordinea de înregistrare a cererilor, fără a modifica punctajul.

O GAȘCĂ DE COPII MINORI A FĂCUT RAVAGII ÎN ARAD

Au fost depistați și internați în Centrul Minori Arad, Mila Mircea, de 14 ani, din Ciumeghiu, județul Bihor, Bălăban Gabriel, de 12 ani; Oprea Marian, de 12 ani; Gruia Dănuț-Stugurel, de 13 ani și Gligor Alexandru, de 12 ani, toți din Arad, comunică Biroul de presă al IPJ Arad. În sarcina acestora s-a stabilit că sunt autorii mai multor furturi din autoturisme și unități comerciale, comise pe raza municipiului Arad, precizează sursa citată.

COPIL, DE ȘAPTE ANI, GRAV ACCIDENTAT

În data de 2.06.a.c., în jurul orelor 20,00 pe str. O. Goga din Arad, Tampa Sorin-Daniel, de 27 ani, din Arad, magazioner la S.C. „Las Vegas" SRL, cunoscut cu antecedente penale, în timp ce conducea autoturismul Dacia 1310, cu numărul de înmatriculare AR-02-CSS, a surprins și accidentat grav pe Vlasov Roland-Raimond, de 7 ani, din Arad, comunică Biroul de presă al IPJ Arad. Copilul se angajase în traversarea străzii printr-un loc nepermis, în fugă și fără să se asigure.

SE VÂND ANEXELE GOSPODĂREȘTI

Urmare a numărului mare de solicitări ale cetățenilor adresate S.C. RECONS S.A. și Primăriei Municipiului Arad privind închirierea unor anexe gospodărești aflate în interiorul unor imobile, la ultima ședință a CLM Arad, consilierii municipali au hotărât să închirieze ori să vândă aceste anexe.

Prin respectiva hotărâre se statuează că se aprobă încheierea contractelor de închiriere pentru anexele gospodărești, libere din punct de vedere juridic, aflate în administrarea S.C. RECONS S.A. către deținătorii apartamentelor aflate în imobilele respective. Repartizarea acestora se va face, la cerere, în ședințele Comisiei de repartizare din cadrul Primăriei Municipiului Arad.

Cei care dețin anexe gospodărești (boxe, magazii) în baza unor contracte de închiriere legale încheiate cu S.C. RECONS S.A. pot opta pentru cumpărarea acestora. Prețul de vânzare al respectivelor anexe se va calcula pentru fiecare caz în parte de Comisia tehnică de specialitate din cadrul S.C. RECONS S.A., în conformitate cu prevederile normelor metodologice de aplicare a Legii 12/1995.

D. L.

Covor asfaltic pe trei străzi...

Beneficiind de timp favorabil, Administrația Drumurilor Municipale (ADM) Arad continuă seria lucrărilor începute în acest an. Astfel, după cum ne-a informat dl. Caius Parpală, director general la ADM Arad, în acest sfârșit de săptămână se va turna un strat nou de covor asfaltic pe străzile St. Cicio Pop, Ceahlău și Calea Aurel Vlaicu (de la barieră până la ieșirea din oraș).

C. T.

POMPIERII DIN FABRICI SE VOR CONCURA DE MAMA FOCULUI !

Astăzi, pe stadionul „Vagonul" din Arad se desfășoară faza județeană a concursurilor profesionale ale pompierilor civili de la instituții și marile unități economice.

Și-au anunțat prezența o serie de formații de pompieri civili de la: IMAR, Aeroportul Arad, Astra, Schela de Petrol, Pâncotas ș.a.m.d.

Concursul se desfășoară în organizarea Grupului de pompieri „Vasile Goldiș" din Arad. Comandamentul pompierilor militari arădeni speră să fie o reușită și acest concurs la fel cum a fost cel al formațiilor de pompieri civili de la consiliile locale ale județului..

N. O.

LA VINGA, TOATE PROBLEMELE S-AR REZOLVA ... DACĂ CONCESIONAREA UNOR TERENURI AR REUȘI

Zilele acestea, Primăria Vinga va scoate la licitație studiul de fezabilitate pentru introducerea gazului metan, o dorință mai veche a locuitorilor comunei. Se dorește de asemenea terminarea lucrărilor de extindere a uzinei de apă, pentru acest lucru mai fiind necesari 400 de milioane. Școlile din localitate necesită reparații, drumurile de asemenea. Dar banii nu ajung!

Totuși conducerea primăriei ar avea o soluție. În Planul Urbanistic General, este prevăzută o zonă industrială, lângă Gara CFR, în suprafață de 3 ha. După cum ne-a spus viceprimarul Petru Hanga dacă s-ar reuși concesionarea acestor terenuri, s-ar rezolva multe dintre problemele comunei, pentru că la buget ar intra zeci de milioane bune. Și speranțele nu sunt deșarte pentru că terenul dispune de toate utilitățile necesare, fiind lângă calea ferată, cu acces pe drum asfaltat la șoseaua națională.

Ș. POPESCU

CONNEX te cheamă la START

UN START
PENTRU O CURSĂ LUNGĂ

Dacă vrei să fii învingător, regula numărul unu este să intri în cursă cu orice preț.
CONNEX ți-a pregătit însă un tarif special. Pentru ca tu să iei startul fără eforturi.

Acum poți porni pe drumul comunicării cu numai 5$. Este cel mai ieftin abonament
și e un start pentru o cursă lungă alături de CONNEX.
Tariful pentru apeluri în rețeaua CONNEX este de numai 0,10$/min.
Și tot de la CONNEX ai o ofertă promoțională excepțională:
conectare gratuită pentru totdeauna și abonament gratuit
pe două luni*.

*Oferta este valabilă până la 30 iunie. Prima și a treisprezecea lună.

CONNEX

Viitorul Sună Bine

Radiografii politice cu...

DORU LUMINOSU - PROFESOR DE ȘTIINȚE POLITICE

CARTE DE VIZITĂ

- *Decan al Facultății de Științe Politice și Juridice - Timișoara*
- *Predă la mai multe facultăți timișorene, atât la Universitatea de Vest cât și la Universitatea Banatului*
- *A activat în domeniul cercetării sociologice peste 25 de ani*

Politologii vechi și noi

Riscul ostracizării

– Domnule profesor, o parte a celor care se ocupau cu științele politice pe vremea regimului ceaușist o fac și astăzi. Care sunt schimbările, acceptate sau nu, în acest domeniu?

– Schimbările se referă în primul rând la structuri, la relații, la filosofia politică, la acțiunea politică. În celălalt regim, cei care se ocupau de științele politice se izbeau de anumite cadre închistate, peste care nu puteau trece decât cu riscul de a fi ostracizați, marginalizați.

Comanda unitară a partidului-stat

– Totuși, chiar dacă ei clamau ceea ce trebuia clamat, cunoșteau realitățile, nu din sălile de curs, ci din alte surse

– Unii, care erau doritori de adevăr, le știau, dar alții se mărgineau la manuale scoase sub o comandă unitară de către partidul-stat. Evident, nu toți erau interesați să cunoască realmente științele politice. Interesul de moment le dicta să se limiteze la o știință politică trunchiată, refuzând orice filosofie care contravenea așa-zisului „interes general."

Socialismul sau filosofia - așa cum am spus, trunchiate - nu le ofereau suficiente căi de aflare a realității. Ca urmare, erorile pe care le-au făcut.

– Cei care totuși, în cadrul sistemului, nu s-au mulțumit cu filosofii trunchiate și și-au făcut - prin diverse mijloace - o adevărată asimilare a științelor politice, cu termen lung de valabilitate - au sau nu au un avantaj față de tinerii politologi care se lansează astăzi? Se pot integra în noul sistem?

– Experiența politico-socială trăită poate fi un câștig, un avantaj față de cei mai tineri. Evident, cu condiția să fie vorba doar despre o experiență și nu despre o integrare din convingere în sistemul trecut. Pentru cei care au fost integrați mental în acel sistem, integrarea în sistemul actual este deosebit de dificilă, dacă nu imposibilă. Destul de grea este și integrarea celorlalți, cei care cunoșteau și atunci realitatea, din cauza resentimentelor. Ca urmare, mulți s-au retras, atât din prima categorie cât și din a doua. Alții au manifestat o deschidere spre cunoașterea științelor politice din Occident și reușesc destul de bine să treacă pragul calitativ.

– Care este poziția normală a unui politolog, nu doar astăzi, ci în general, aceea de observator sau de militant?

– Spre deosebire de cadrul didactic angajat, politologul poate să fie și militant, dar nu neapărat. În acest sens, aș putea face o trimitere la Dimitrie Gusti, pentru a înțelege ce însemna acțiune socială în condițiile interbelice și ce înseamnă astăzi acțiune politică și militantism politic. Partidele politice de astăzi sunt exemple de asemenea acțiuni materializate.

Trunchierea rafinată

– Și totuși, există cadre didactice care fac militantism politic fiind membri de partid. Este moral?

– Nu este moral, pentru că - evident - vor face în școală militantism politic pentru partidul lor, ceea ce nu se deosebește prea mult de ceea ce se întâmpla pe vremea partidului-stat. Desigur, trunchierea se face într-un mod mult mai rafinat, pentru a păstra aparențele. Nu spun că se face întotdeauna în mod intenționat, de multe ori aceasta fiind rezultatul unei pregătiri unilaterale.

SIMION TODOCA

COMITETUL MUNICIPAL PNȚCD SUSȚINE GUVERNUL ȘI PE PREȘEDINTELE EMIL CONSTANTINESCU

Biroul Comitetului Municipal al PNȚCD, ales pe data de 29 mai, a organizat ieri o conferință de presă. Noul președinte al organizației municipale, Gheorghe Laszlo și secretarul Mario Stoica neau prezentat o „Declarație politică" din care redăm principalele puncte.

◆ Componența actualului Comitet reflectă tendința de profesionalizare politică, exprimată de către președintele Emil Constantinescu și premierul Radu Vasile care se vor bucura în continuare de susținere. Convingerea Comitetului Municipal este că actualul Guvern și actualul președinte vor putea integra România în structurile europene.

◆ Comitetul își propune să întărească organizația și să promoveze oameni competenți.

◆ **„Exercitarea puterii, respectiv a prerogativelor conferite de către Statutul PNȚCD trebuie realizată în scopuri foarte bine definite."**

◆ Comitetul își manifestă hotărârea de susținere a tuturor celor „implicați în conducerea administrativă a comunității, prin structurile administrației publice centrale, locale și teritoriale, serviciile publice ale ministerelor și instituțiilor descentralizate ale statului."

Declarație de fidelitate (intertitlul ne aparține)

„Prima acțiune a noului Comitet Municipal constă în sprijinirea Comitetului Județean în vederea organizării Conferinței Județene de Alegeri, care va avea loc în data de 3 iulie a.c."

Ieri a început cursa pentru alegeri

Conform Deciziei NR. 1 din 01.06.1999, ieri a început cursa pentru acreditare la Conferința Județeană de Alegeri. Până pe data de 12.06.1999 ora 15,00, toți doritorii va trebui să-și depună cererile, însă numai dacă îndeplinesc următoarele condiții:

◆ Vechime minimă în PNȚCD - șase luni

◆ Să fi participat la Adunarea Generală din 29.05.1999

◆ Să aibă plătită cotizația până la sfârșitul trimestrului II 1996.

Condițiile de acreditare vor fi verificate de către d-l Aurel Moraru, delegat al Comitetului Municipal.

◆ Pe data de 12.06., la ora 17,00, Biroul Comitetului de Conducere Municipal se va întruni, în vederea stabilirii listelor de vot.

SIMION TODOCA

UN STROP DE FERICIRE PENTRU COPIII NECĂJIȚI

Zilele acestea Organizația de Femei a PD Arad a încercat să aducă puțină bucurie în sufletul câtorva copii cu ocazia Zilei de 1 Iunie.

La sediul PD Arad au fost prezenți câțiva copii orfani de la Centrul de Plasament nr. 2 care au primit din partea organizatorilor premii constând în obiecte pe care copiii și le-au dorit (fier de călcat, ceas deșteptător, uscător de păr).

A mai fost prezent un grup de fete de la Palatul Copiilor - Cercul de creație vestimentară, care au organizat o paradă a modei, prezentându-și propriile modele, unele dintre ele fiind chiar deosebit de reușite.

Au mai fost premiate trei componente ale Clubului Sportiv CSM CONAR Arad: Ciucă Mihaela, Sida Andreea și Costică Dana - câștigătoare a mai multor concursuri de tenis de masă. După programul propriu-zis copiii au fost invitați să se joace, să danseze să se simită bine de ziua lor.

SORINA AMBRUȘ

Debut fulminant al noului Comitet Municipal PNȚCD:

Chifteluțe, telemea, prăjituri, banane...

Prima conferință de presă a noului Comitet Municipal de Conducere al PNȚCD Arad a marcat și o schimbare radicală de „decor": în loc de cafele și apă minerală (mai bine-zis, pe lângă) au apărut chifteluțe, telemea, portocale și banane. Probabil că noul președinte pe municipiu, dr. Gheorghe Laszlo a crezut că ocupați cu scobitorile și decojitul, ziariștii nu vor mai avea răgaz să pună mâna pe pixuri. Nu a fost așa, dovadă fiind faptul că am notat la „apropont" spusele domniei sale: „Dacian Țolea este purtător de cuvânt interimar până când va fi ales prin vot secret." Este drept că a adăugat : „dacă va fi ales."

SIMION TODOCA

Afirmând că Varujan Vosganian a încălcat statutul partidului

ARIPA SAVICI A PĂRĂSIT UFD-UL!

(Urmare din pagina 1)

Ca orice „uniune" sau „convenție" și UFD-ul este supus dezbinării. Astfel ieri, la prânz, vicepreședintele UFD Arad și membru în Consiliul Național, Alexandru Iercoșan, a susținut o conferință de presă prin care ne-a anunțat că și-a dat demisia din UFD. Nici nu se încheiase bine conferința de presă, că la ușă ne mai așteptau încă doi demisionari: Alexandru Savici, nici mai mult, nici mai puțin decât președintele desemnat al filialei - chiar de către Varujan Vosganian - și vicepreședintele Gabriel Mitroi, cel care era lansat cu surle și trâmbițe de către UFD ca viitor candidat la Primăria Aradului.

Motivele acestor demisii sunt diverse:

ALEXANDRU SAVICI: „REFUZ SĂ AMĂGESC OAMENII"

„Refuz să amăgesc oamenii în numele unui partid care nu va fi în stare niciodată să-și onoreze promisiunile. Refuz să girez în continuare cu bonitatea mea politică acest partid și consider că dedicarea eforturilor, resurselor și competențelor mele în această direcție politică a fost o eroare pe care doresc să o corectez. Președintele Vosganian a încălcat Statutul în mai multe puncte."

GABRIEL MITROI: „DIN NAIVITATE, AM ÎMPRUMUTAT UFD-UL CU MILIOANE DE LEI"

„Principiul «renașterii morale» este grav încălcat de către apropiații lui Vosganian, tovarășii Cocea și Naparu. Deoarece aceștia nu au sentimentul onoarei, deoarece dumneavoastră puneți la îndoială calitățile dovedite de mine, energia, atașamentul și cele câteva milioane de lei împrumutate cu naivitate UFD-ului, deoarece vă respect MESAJUL, care este din păcate doar un MESAJ... demisionez!".

ALEXANDRU IERCOȘAN: „ACTIVITATEA MEA A FOST APRECIATĂ NEGATIV"

„Ați luat măsura ca filiala Arad să fie coordonată de o persoană din Oradea. Ați invalidat hotărârea noastră de a exclude trei dintre membrii filialei. V-am informat în scris de mai multe ori despre situația apărută în filiala Arad a UFD, dar nu am primit nici un răspuns. Consider că activitatea mea a fost apreciată negativ sau a fost ignorată total. De asemenea, nu pot accepta să fac parte dintr-o organizație de partid subordonată intereselor altor partide sau altor persoane, motiv pentru care îmi prezint demisia din UFD."

DORU SINACI; SIMION TODOCA

N.R. Pentru informarea corectă a cititorilor noștri, menționăm faptul că luna trecută, UFD Arad s-a împărțit în două tabere ireconciliabile. Vinerea trecută, ambele tabere au avut o întâlnire la Oradea cu Varujan Vosganian. Ieri, una dintre tabere a demisionat din partid... Concluziile le lăsăm în seama d-voastră.

NATO și intervenția în Iugoslavia

EȘECUL FOLOSIRII BÂTEI...

(Urmare din pagina 1)

Multă vreme s-a vorbit - și încă se vorbește - despre o așa-numită invazie militară terestră în Kosovo, o recunoaștere evidentă a insuccesului operațiunilor militare NATO de până acum, acțiune care însă are toate șansele să se transforme într-o baie de sânge. Din motive pe care nu mai trebuie să le amintim.

Indiscutabil, dată fiind enorma discrepanță de forțe dintre cele două părți, NATO va câștiga în cele din urmă acest eventual război terestru. Ce va urma însă după acest moment? Se vor întoarce în Kosovo toți albanezii și sârbii alungați acum de frica bombardamentelor? Poate, deși o bună parte își vor pune întrebarea - și pe bună dreptate - pentru ce și îndeosebi la ce să se întoarcă: la casele distruse, la fabricile bombardate, la ogoarele nelucrate, la economia aflată la pământ sau la șomajul de proporții, șomaj care este cu atât mai de temut cu cât iarna se apropie cu pași repezi.

Probabil însă că cei mai mulți vor fi nevoiți să se întoarcă, pentru că nici Macedonia și nici chiar Albania nu prea par încântate de mărirea peste noapte a numărului populației, ambele țări deabia reușind să supraviețuiască, darămite să mai dea de mâncare la câteva sute de mii de guri în plus.

Deci, se vor întoarce în Kosovo cei mai mulți albanezi și sârbi. Repetăm: **nu discutăm aici cum și din ce vor trăi, ci cum vor trăi. Cu patrule militare bătând străzile zi și noapte cu tanchete la intersecția drumurilor, cu posturi de control la intrarea și ieșire și cu avioane și elicoptere survolând 24 de ore din 24 localitățile...**

Dar poate că oamenii se vor obișnui în cele din urmă cu toate acestea. Ceea ce va fi însă foarte greu să uite este ceea ce a fost și, mai mult să se obișnuiască a trăi unul alături de altul. Albanez alături de sârb. Sau invers. Cum vor reuși însă să se privească în ochi și, în special, cum vor reuși să uite prin ceea ce au trecut, să nu se învinovățească tot timpul pentru ceea ce s-a întâmplat, să nu devină niște dușmani din generație în generație?!

Pentru că se înșală amarnic americanii ori alți naivi ca ei dacă cred că prin staționarea unor trupe în Kosovo lucrurile se vor îndrepta de la sine aici. Dimpotrivă, teamă-ne că stingerea acestui conflict va mai dura încă decenii, că va trebui să treacă multă, foarte multă vreme pentru ca **albanezii și sârbii din Kosovo să meargă pe același trotuar și să stea împreună la aceeași cârciumă.** De altfel și înainte de războiul asemenea întâmplări erau destul de rare, conflictul izbucnit nefăcând altceva decât să adâncească - chiar dacă NATO nu recunoaște - prăpastia dintre sârbii și albanezii din Kosovo, să acutizeze starea generală de nemulțumire și să creeze alte focare de tensiune între cele două etnii.

Acestea și multe altele asemănătoare nu vor sau nu pot să le înțeleagă Statele Unite, **care de pe poziția celui mai tare cred că orice în lume se poate rezolva cu forța. Sau cu bâta,** cum se spune pe la noi, eșecul intervenției NATO în Iugoslavia dovedind - o dată în plus, dacă mai era nevoie - că lucrurile nu stau, totuși, așa.

Invitatul nostru

„SPER CA F.C. UTA SĂ PROMOVEZE“

● afirmă președintele grupării, MARIN LUPAȘ

– Domnule președinte, cum apreciați returul acestui campionat?

– Sunt mulțumit de faptul că echipa a câștigat meciurile într-un mod corect, cinstit. Suporterii, oamenii de fotbal pot privi clasamentul și vor vedea formațiile pe care le-a învins UTA în deplasare. Își vor da seama de ceea ce spun. Meciurile de pe propriul teren au fost atât ușoare cât și grele. Am avut satisfacția victoriilor. UTA a reușit aproape imposibilul, clasându-se pe locul 2. Pe de altă parte, o echipă competitivă nu se poate construi în 1-2 ani, ci este nevoie de un ciclu de minim 3 ani pentru omogenizare și completarea lotului. Noi am izbutit să ajungem mult mai repede la acest nivel.

– De ce credeți că UTA are șansa a doua la baraj? E vorba de prudență?

– Jucătorii noștri sunt încă tineri, neexperimentați, în comparație cu cei de la Rocar. Bucureștenii au în lot foști jucători de primă divizie. Valoric, ne sunt superiori. Aceasta ar fi una dintre explicații. Apoi, consider că din punct de vedere financiar (investiții, contracte, alte aspecte fotbalistice), sunt mai bine pregătiți.

– Dar sperați în promovare.

– Am sperat tot timpul.

– Aveți rezerve față de arbitraj? Veți solicita o brigadă din străinătate?

– E greu să suspectezi arbitrii. Indiferent de numele „centralului“, nu cred că acesta va favoriza vreuna din formații. Nemulțumiri în acest sens mereu pot exista, important este ca rezultatul să nu fie influențat. Vom discuta și cu investitorii italieni în privința arbitrilor. Oricum, nu ar fi indicat să cerem „cavaleri ai fluierului“ din străinătate.

– Îi veți da drumul lui Mariș?

– Deocamdată nu este actuală problema. Doar după baraj poate fi luată în considerare. Dacă UTA promovează, personal nu aș fi de acord cu transferul lui Mariș. E sub contract cu noi încă un an și jumătate. Trebuie să discutăm cu jucătorul și cu partea italiană, pentru a ajunge la un numitor comun.

– Dacă promovăm, rezistăm în prima ligă?

– În caz de reușită vom stabili strategia. Aceasta înseamnă clarificarea situației jucătorilor, programul de pregătire, detalii legate de organizarea clubului, de stadion... Va fi extrem de dificil, pentru că timpul rămas la dispoziție va fi scurt.

– Vă mulțumesc.

ADRIAN HÂRȚĂU

LA SLATINA, ARĂDENII NU AU DECÂT DE CÂȘTIGAT

Avancronica etapei

UTA pleacă spre Slatina, pentru meciul cu Extensiv Craiova, fără griji în privința poziției din clasament. Locul 2 - care asigură prezența la baraj - nu mai poate fi pierdut de către „Bătrâna Doamnă“. Nici oltenii nu au motive de îngrijorare. Liderii cu un avans de 9 puncte, ei se gândesc, deja, la comportarea de pe prima scenă a fotbalului românesc. Totuși, meciul nu este lipsit de interes, chiar dacă miza, practic, nu există. Interesul este garantat de faptul că se vor întâlni cele mai bune echipe din seria a II-a, iar UTA dorește să se reabiliteze după acea înfrângere categorică (0-5) suferită în campionatul trecut.

Echipa arădeană nu va conta pe serviciile lui Mariș (suspendat), Drăgan și Printipu (accidentați). Intenția „alb-roșilor“ în acest joc este clară: să joace un fotbal frumos, fără presiunea apăsătoare exercitată de rezultat și să dea o replică pe măsură adversarei ei, încercând, bineînțeles, să evite insuccesul.

Ora de disputare a meciului a fost schimbată: Extensiv - UTA va începe la orele 13,00, fiind arbitrat de o brigadă bucureșteană, formată din Florin Chivulete la centru, Paul Terteleac și Gelu Apostol, la cele două linii. Observator FRF a fost desemnat Cornel Sorescu, din Pitești.

În aceste zile se așteaptă clarificarea problemei barajului, mai exact a localității care va găzdui meciul decisiv pentru promovarea în Divizia A. Ieri, președinții cluburilor UTA și Rocar, domnii Marin Lupaș respectiv Marius Stan, au purtat o nouă rundă de negocieri și, se pare, au mai făcut un pas spre luarea deciziei finale.

Iată formațiile probabile: **Extensiv:** Mare - Știrbulescu, Negrean, Mirea, Paraschiv, Panc, Laczko, Șola, Manea, Fabian, Popescu.

UTA: Pap - Diaconescu, Botiș, Zaha, Panin, Radu George, Todea, Bacu, Almășan, Ciubăncan, Turcan.

Celelalte meciuri ale etapei sunt următoarele: Apulum-Drobeta Turnu Severin, ASA Tg. Mureș - Jiul Petroșani, FC Baia Mare - Minerul Motru, Inter Sibiu - Chimica Târnăveni, Vega Deva - Corvinul Hunedoara, Gaz Metan - Politehnica Timișoara, ARO - FC Bihor, Dacia Pitești - Unirea Dej.

ADRIAN HÂRȚĂU

PROGRAMUL COMPETIȚIILOR

● **Fotbal.** Sâmbătă, ora 11, în cadrul Diviziei C, se dispută partida **„U“ West Petrom Arad - Someșul Satu Mare.**

● În Divizia D, ora 17 (și nu 18 cum era programat inițial) au loc meciurile: Gloria Cermei - CPL, Tricoul Roșu - Gloria Arad, Romvest - Motorul V. Socodor, Șoimii Lipova - Crișana Sebiș, Frontiera Curtici - Semlecana Semlac, FC Ineu - Păulișana Păuliș, Victoria Nădlac - Crișul Chișineu Criș. În „Memorialul Nicolae Dumitrescu“: "U" Arad - Șoimii Pâncota.

● În Campionatul Județean „Onoare“: duminică, ora 18: Șagu - ICRTI, Ghioroc - Șepreuș, Șimand - Iratoș, Șeitin - Comera, Șiria - Dorobanți, Țipari - Apateu, Beliu - Fântânele, Bârzava - Sântana, Macea - Moneasa.

● În Campionatul Județean „Promoție“, **Seria A:** Sânmartin - Munar, Arkit - S. Covăsânț - Cruceni, Secusigiu - Felnac, Comera II - Zărand, H.D. Semlac stă. **Seria B:** Bocsig - Buteni, Șicula - A. Ineu, Hălmagiu - D. Sebiș, Hășmaș - Drauț, Lunca Teuzului - Vârfurile, Dezna - Satu Nou, Gurahonț - Archiș. Dieci stă.

● **Tenis de masă.** Duminică, ora 16 și luni, ora 9, la Sala CSM Conar, din str. M. Eminescu nr. 28, are loc etapa a IV-a a Diviziei B, pe echipe feminin. Participă CS Rm. Sărat, CS Rm. Vâlcea, CSS Bistrița și CSM Conar Arad.

● **Orientare sportivă.** Sâmbătă și duminică, de la ora 9, la Odvoș și Debelagora, se desfășoară ediția a 54-a a Cupei Zărandului la orientare sportivă.

● **Automobilism.** Duminică, ora 9, pe Aeroportul Arad, are loc, o cursă demonstrativă de viteză pe circuit cu automobile categoria sport prototip. Participă patru piloți italieni și piloți din România.

● **Rugby.** Sâmbătă, ora 10, pe stadionul Aris, în cadrul Diviziei A la rugby se dispută partida: **RC Metalcomp Arad - Precizia Săcele.**

Astăzi la alegerile AJF - Arad

TREBUIE SCHIMBATĂ FRIȘCA DE PE BLATURI!

Astăzi, de la ora 11,00, sediul Asociației Județene de Fotbal Arad va găzdui Adunarea Generală de alegeri pentru funcția de președinte și cele de vicepreședinte, pentru un mandat de patru ani. Din partea FRF va fi prezent dl. Zotincă, cel care va veghea la buna desfășurare a Adunării Generale și va pune în aplicare ultima hotărâre a FRF în „cazul Ologeanu.“

Cu acest prilej, reprezentanții asociațiilor sportive afiliate la AJF-Arad au marea șansă de a schimba fața și imaginea sifonată a fotbalului județean. Voturile lor sunt decisive și suntem convinși că toți își doresc o organizare competițională mai bună, arbitraje de calitate, cheltuieli mai mici și o soluționare imparțială a eventualelor litigii ce vor apare de-a lungul timpului, deci, o schimbare...

Reamintim candidații la funcțiile de conducere AJF: Iosif Halja și Nicu Selejan - președinte; Ionuț Leac, Dan Ologeanu, Claudiu Parasca, Teodor Jușcă, Constantin Sfârlogea și Ioan Șanc[illegible] - vicepreședinți.

Cum puterea președintelui actual, Nicu Selejan dispare la ora 11,00, acesta nu are nici un drept de a interzice accesul reprezentantului ziarului „Adevărul“ delegat la Adunarea Generală, în incinta AJF Arad. Doar Adunarea Generală poate să ia o astfel de decizie, dar și aceasta, în anumite condiții. Tocmai de aceea, noi vom fi prezenți la sediul AJF-Arad, chiar dacă „mușchii“ colonelului se vor încorda de... ciudă. Pentru că, ne repetăm, la ora fixată pentru începerea Adunării el nu mai stă pe „cai mari“, fiind un simplu pretendent la scaunul de președinte.

● DECIZIA FEDERAȚIEI VA FI PUSĂ ÎN APLICARE

Deși colonelul Selejan a contestat hotărârea FRF, prin intermediul mass-media, catalogând-o drept „hazlie“, suntem în măsură să vă informăm că, dl. prof. Corneliu Costinescu - președintele Comisiei pentru relații cu AJF, a rămas ferm pe poziție. Contactat telefonic, acesta ne-a declarat, în exclusivitate:

„Actuala conducere a AJF-Arad trebuie să respecte hotărârea forului superior, iar dl. Zotincă, reprezentantul nostru în teritoriu, va avea grijă pentru ca ea să fie pusă în aplicare. De fapt, voi lua legătura telefonic, personal cu președintele actual și sper să-l pot face să înțeleagă consecințele ce ar urma să le suporte, în eventualitatea nerespectării hotărârii FRF. Adunarea Generală este singura în măsură să nu aplice decizia noastră.“

Frica de a nu-și pierde locurile călduțe din AJF, i-a împins pe unii la acte disperate, dar până la urmă, „gloanțele“ trase de ei s-au întors împotriva lor. Iar cei care îi vor „taxa“ pentru abuzurile din ultima perioadă, vor fi alegătorii, care au ajuns și ei la limita răbdării. Cel puțin, asta este părerea noastră...

DANIEL SCRIDON

CUPA „ASTRA“ LA POLO PENTRU COPII

Începând de astăzi și până duminică la bazinul „Pădurice“ va avea loc ediția 1999 a cupei ASTRA. Competiția este rezervată copiilor născuți în anii 1986 și 1987 și va avea ca participante șase echipe: Dinamo București, Școala Sportivă Nr. 6 - București; Crișul Oradea, Viitorul Cluj, Astra Arad și Palatul copiilor Arad. Orele de începere ale jocurilor sunt următoarele: ▼ astăzi (vineri) de la ora 16,00; ▼ sâmbătă - ora 9,00 și 16,00; ▼ duminică - ora 9,00.

D. TODUȚA

Pase scurte cu un campion

„ESTE O ȘANSĂ UNICĂ PENTRU ORICE FOTBALIST“

este de părere DOREL MUTICĂ, jucător al campioanei României, Rapid București

Cu o etapă înainte de finalul campionatului Diviziei A Rapid București și-a asigurat titlul după o așteptare de 32 de ani. Din lotul campioanei face parte și fostul jucător al echipelor arădene „Strungul“ și UTA - Dorel Mutică, care prin evoluțiile sale excelente din a doua parte a campionatului și-a adus pe deplin contribuția la performanța echipei sale. Amabil, ca întotdeauna, Dorel aflat într-o minivacanță la Motru, la părinți, ne-a răspuns la câteva întrebări.

– Ce însemnă pentru tine personal titlul de campion al României?

– În primul rând, vreau să subliniez că, în acest moment, nu realizez cum ar trebui această performanță. Este un lucru deosebit, o șansă unică pentru fiecare fotbalist.

– Ai avut o contribuție mare la victoriile din retur ale Rapidului...

– Pot spune că nu mi-am făcut decât datoria. Meritul este în egală măsură al echipei, al conducerii tehnice în frunte cu domnul Mircea Lucescu și al conducerii clubului cu domnii George Copos și Dinu Gheorghe.

– Care crezi că a fost momentul hotărâtor în câștigarea titlului?

– Victoria noastră în partida cu Dinamo din „Ștefan cel Mare“ a avut un rol decisiv. Pentru noi a fost un moment psihologic, care a reușit să ne aducă într-o formă deosebită care s-a văzut la victoriile din ultimele partide. Pentru Dinamo a fost exact invers.

– Descrie-ne puțin atmosfera din Giulești de după jocul cu „U“ Craiova.

– A fost fantastic. Publicul care a așteptat atâta timp o astfel de performanță ne-a ovaționat îndelung. După ce ne-au fost decernate medaliile și tricourile de campioni a urmat un spectacol artistic cu muzică și artificii iar seara am sărbătorit cu coechiperii și conducerea clubului în discoteca „Vox Maris“. Oricum, euforia trebuie să ne treacă repede, ne așteaptă finala Cupei României, pe care ne-o dorim cu toții în palmares.

– Cu toate felicitările de rigoare, finalul îți aparține...

– În final aș dori să adresez mult succes UTA-ei la barajul de promovare în Divizia A. Ar fi o bucurie imensă pentru mine ca UTA să revină în Divizia A, deoarece o parte din inima mea bate, tot pentru „Bătrâna Doamnă“. După finala Cupei voi veni la Arad, cu puține zile înaintea barajului și sper să îi pot felicita pe actualii jucători ai UTA-ei pentru promovare.

A consemnat

DACIAN TODUȚA

FOTBAL

Miercuri după-amiază, pe terenuri neutre s-au disputat semifinalele Cupei României - Tuborg la fotbal, ediția 1999/2000, faza județeană. Iată rezultatele înregistrate: Păulișana Păuliș - Tricoul Roșu Arad 2-4 și Crișana Sebiș - Unirea Șeitin 1-4. Învingătoarele își vor disputa finala competiției pe 16 iunie, pe un teren ce urmează a fi stabilit în zilele următoare.

Pe terenul FZ din Arad s-a disputat un meci în devans, contând pentru etapa a 33-a a Diviziei D. AS Romvest a învins cu 3-1 pe Motorul Vulturii Socodor.

Vineri, 4 iunie 1999

TVR 1

7,00 Matinal național
9,00 TVR Cluj-Napoca
10,05 TVR Iași
11,00 TVR Timișoara
12,00 TVR Info
12,05 Căsuța din prerie - rel.
13,00 Conviețuiri
13,30 De la lume adunate...
14,00 TVR Info
14,10 Pagini simfonice
14,35 Chipuri și vederi din România
15,05 Ecoturism
15,30 Emisiune în limba germană
17,00 Ceaiul de la ora 5
19,00 Jumătatea ta - concurs
20,00 Jurnal * Meteo * Sport * Ediție specială
21,00 Mare Ți-e grădina! Cabaret TV cu Daniela Nane, Mitică Popescu, Dorel Vișan
22,00 Iubire pătimașă - dragoste, Italia, 1995, cu Carol Alt
23,30 Jurnalul de noapte * Sport
23,45 Planeta Cinema
0,35 Dorință arzătoare - dramă, SUA, 1986, cu C. Thomas Howell

TVR 2

7,00 TVM * Telematinal
8,00 Desene animate
9,00 Lumină din lumină - rel.
9,40 Timpul Europei - rel.
10,10 Integrale - rel.
11,10 Miracole - rel.
12,00 Cu ochii'n 4 - rel.
13,00 Rebelul - ep. 64
13,50 **Tenis** - Marele Turneu Internațional de la Roland Garros Masculin, semifinale, în direct
17,55 Fotbal: **România - Ungaria**, în preliminariile Campionatului European de tineret, în direct
19,50 Dreptul la adevăr
20,20 Căsuța din prerie - ep. 40
21,10 Vânare de vânt
22,00 Time out
22,45 Prietenul nostru comun - ep. 3
23,35 Conviețuiri
0,05 Ghici cine vine la mine?
0,30 TVM * Mesager

PRO TV

7,00 Bună dimineața, Pro TV e al tău!
10,00 Tânăr și neliniștit - rel.
11,00 Melrose Place - rel.
11,45 Mercenarii - rel.
12,30 Dragul de Raymond - ep. 5
13,00 Știrile Pro TV * O propoziție pe zi
13,05 Hercule - ep. 64
14,00 Planeta fantastică - ultimul episod
14,30 Oglinda timpului - ep. 25
15,00 Familia Bundy - ep. 104
15,30 Strengărița - ep. 30
16,15 Tânăr și neliniștit - ep. 760
17,00 Știrile Pro TV * O propoziție pe zi
17,30 Aripile pasiunii - ep. 5
18,30 Dreptul la iubire - ep. 154
19,00 Extragerea cărții poștale „Te uiți și câștigi"
19,20 Chestiunea zilei
19,30 Știrile Pro TV
20,30 Corbul, îngerul negru - ep. 10
21,30 Până la capătul lumii - SF, Germania/ Franța/ Australia, 1991, cu William Hurt, Jeanne Moreau
0,05 Chestiunea zilei
0,15 Știrile Pro TV
0,20 Profit * O propoziție pe zi
0,30 Rivalii - acțiune/istoric, SUA, 1985, cu Rutger Hauer
2,30 Chestiunea zilei
2,40 Corbul, îngerul negru - rel.
3,15 Baschet NBA, în direct

TV ACASĂ

7,00 Minciuna - rel.
7,45 Guadalupe - rel.
8,30 Căsuța poveștilor - rel.
9,15 Înger sălbatic - rel.
10,00 Celeste se întoarce - rel.
11,00 Viața noastră - rel.
12,00 Dragoste și putere - rel.
12,45 Milady - rel.
13,30 Maria - serial
14,15 Crimă pe Broadway - rel.
16,00 Guadalupe - serial
17,00 Celeste se întoarce - serial
18,00 Dragoste și putere - serial
18,40 Extragere carte poștală „Casa ta!"
18,45 Desene animate * **Flipper** - serial
19,30 Viața noastră - serial
20,15 Înger sălbatic - serial
21,15 Minciuna - serial
22,00 Milady - serial
22,45 Cealaltă femeie - dramă, SUA, 1988, cu Mia Farrow, Gene Hackman
0,30 Doctor în Alaska - s.

ANTENA 1

6,45 Dimineața devreme
10,00 Știri
10,20 Cafea cu parfum de femeie - serial
11,30 Brigada mobilă - rel.
12,00 Cronici paranormale - serial
13,00 Știrile amiezii
13,15 O șansă pentru fiecare
17,00 Știri
17,25 Leonela - ep. 11, 12
19,00 Observator
20,00 Cu limbă de moarte - thriller, SUA, 1995, cu Robert Patrick
21,30 Baywatch Nights - ep. 31
22,15 Observator
22,45 Viitorul începe azi - ep. 58
23,45 Emmanuelle în jurul lumii - erotic, SUA, 1992
1,30 Praf de îngeri - acțiune, Japonia, 1994

PRIMA

7,00 Ultima ediție - rel.
9,00 Capsula de oxigen
13,00 Nimeni nu e perfect - serial
14,00 Jerry Springer show
15,00 Pretutindeni cu tine - serial
16,00 Celebri și bogați - serial
17,00 Maria Mercedes - serial
18,00 Focus
19,00 Camera ascunsă
19,30 Viper - ep. 40
20,20 Alegeți filmul!
21,50 Real TV
22,20 Focus
23,00 Cafeneaua - dramă, SUA, 1995, cu Peter Gallagher
0,30 Film erotic

HBO

10,00 Adolescente rebele - dramă, SUA, 1996
11,45 Tatăl miresei 2 - comedie, SUA, 1995
13,30 Al optsprezecelea înger - thriller, SUA, 1996, cu Stanley Tucci
15,00 Crima secolului - dramă, SUA, 1996, cu Stephen Rea
17,00 Jucătorii de baseball - comedie, SUA, 1993
18,45 Graba strică treaba - comedie, SUA, 1997
20,30 Casino - dramă, SUA, 1995, cu Robert De Niro, Sharon Stone
23,30 Concert Janet Jackson
1,00 Jurnalul pantofului roșu - serial
1,30 Real Sex - serial

ATOMIC TV

7,00 Selector
10,25 Reactor
10,30 Cybernet
11,00 Atomix cu Michelle - rel.
14,00 Interactiv
15,55 Reactor
16,00 Turnul Londrei
17,00 Selector
169,00 Atomix cu Ina
21,55 Reactor
22,00 Album Show
23,00 Vibrații
0,00 Concert - SPACE - „Tin Planet Live" - rel.
1,00 Insomnia

TELE 7 ABC

7,00 Știri
7,10 Bună dimineața, România!
10,00 Știri
10,15 Dintre sute de ziare - rel.
11,00 Lou Grant - rel.
12,00 Linia întâi - rel.
13,00 Pacific Drive - s., rel.
13,30 Derrick - rel.
14,00 Gala Tele 7 - rel.
15,00 Știri
15,05 Post Meridian
16,30 O singură viață - ep. 132
17,30 Documentar
18,00 Știri
18,10 Dinastia - ep. 168
19,00 Celebritate - ep. 89
20,00 Actualitatea Tele 7
20,30 Tombola Magic
20,35 Pacific Drive - ep. 131
21,00 Dintre sute de ziare
21,45 Țara noastră
22,00 Tentații
22,50 Clipuri muzicale
23,00 Derrick - ep. 50
0,00 Știri
0,10 Misiune imposibilă - ep. 28

TV ARAD

6,30 Agenția de presă - rel.
6,45 Dimineața...
7,00 Știri
7,15 ... devreme
8,00 Știri TVA - rel.
8,30 Fiți cu ochii pe noi - rel.
10,00 Știri
10,20 Cafea cu parfum de femeie - ep. 166, 167
12,00 Cronici paranormale - ep. 32
13,00 Știri
13,15 O șansă pentru fiecare - în direct cu Adrian Păunescu
17,00 Știri
17,25 Divertisment
17,50 Anunțuri
18,00 Păstorul cel Bun
18,30 Știri TVA
19,00 Observator
20,00 Politica fără prejudecăți
21,30 Anunțuri - rel.
21,45 Știri TVA
22,15 Observator
În continuare, program identic cu Antena 1

TV INTERSAT

8,25 Deschiderea programului
8,30 Canguros
9,00 Intersat Music
9,15 Microb
10,45 Intersat Music
11,00 Știrile Intersat
11,30 Echipa de șoc
12,00 Emisiune în lb. maghiară
13,00 Centura Orion - film
14,30 Joia populară
16,30 La nord de paralela 60
17,15 Will G. Gordon Liddy - film
18,45 Știrile Intersat
19,15 Evadare - film
20,45 Hepatita C: ghidul pacientului III
21,00 Emisiunea de vineri seara - în direct
22,00 Moartea îngerilor - film
23,30 Știrile Intersat
0,00 Erotica
0,40 Închiderea programului

BUDAPESTA 1

6,45 Gânduri matinale; 6,50 Între hotare; 7,00 Piața Libertății; **10,00 Vin și putere** - s.; **10,30 Băiatul de aur** -f. TV; 11,55 Perle - em. de lb. maghiară; **12,30 Secretele nisipului** - s.; 13,00 Știri; 13,15 AKT; 13,25 Dosare nesoluționate; **13,30 Iubiri la Saint-Tropez** - s.; **14,25 Romanța colierului** - s.; 15,20 Tezaur; 17,00 Studiouri teritoriale; 18,00 Ungaria-Croația, handbal CM; 19,35 Jumale; 19,50 Eclipsă de soare în Ungaria; 20,00 Secretele oceanului aerian - doc.; 20,30 Știri, sport; **21,00 Valea dorințelor** - s. Franța; 22,00 Cafeneaua - f. Ungaria; 23,50 Știri; 23,55 Actual; **0,20 Cât mai trăim** - s. Anglia

BUDAPESTA 2

7,00 Magazin matinal; 10,05 Aktual; 10,30 Tezaur; 12,00 Prietenul copiilor; **13,00 Vecinii** - s.; 13,35 Știri; 14,00 Magistrul - revistă de cultură; 15,00 Tenis - French Open; **16,30 Vin și putere** - s.; 18,20 Legenda lui Chiril și Metodiu - doc. Ungaria-Bulgaria; **19,00 Hello Einstein** - s.; **20,00 Dharma și Greg** - s. SUA, 23/8; 20,25 Poveste; 21,00 Stiri, sport; 21,30 Ungaria 2000; 22,30 Tenis - Roland Garros; **23,30 Îngeri căzuți** - f. act. HK

TV 2

6,50 Lumea satului; 7,00 Magazin matinal; 10,00 Desene animate; **10,30 Detectivul** - s.; 11,40 Informatică; 12,05 Premieră; 12,50 Vreau să știu - concurs tv; 12,35 Magazin economic; 13,15 Plus; **13,45 Stadionul iadului** - f. catastr. Anglia; **15,20 Misterioasa doamnă** - s.; **16,20 Bogați și frumoși** - s.; **16,50 Sunset Beach** - s.; **17,35 Marimar** - s.; **18,00 Cassandra** - s.; **18,55 Cameleonul** - s.; 19,45 Puls; 20,00 Fapte; 20,30 Roata norocului; 20,55 Darido - emis. distractivă; 22,145 Bună seara, Ungaria!; **23,30 Castelul blestemat** - thriller SUA, cu Michael Woods; 1,05 Playboy show

PRO 7

7,15 Sam - magazin, rel.; 7,40 Desene animate; **8,55 Rock'n'roll Daddy** - s.; **9,20 Cine-i șeful? - s.**; **9,50 Cybill** - s.; **10,15 Mallorca** - s.; **10,50 Să ai parte de iubire** - romanță Germ. 1999; **12,30 Diagnostic: crimă** - s. polițist; **13,30 Matlock** - s.; 14,30 Sam - magazinul amiezii; 15,00 Arabella Kiesbauer talkshow; 16,00 Andreas Türk talk: Te iubesc deși mă urăști; 17,00 Nicole talk: Toți bărbații sunt porci; 18,00 Taff - mag.; **18,30 Sub un acoperiș** - s.; **19,00 Fam. Bundy** - s.; **19,30 Simpsonii** - des. anim.; **20,00 Mallorca** - s.; 20,30 Știri - sport; 20,50 Galileo - magazin de știință; **21,15 Super-blocaj pe autostradă** - comed. Germ. 1991; **23,00 Remo - Neînarmat și periculos** - f. act. SUA, 1985, cu Fred Ward; **1,10 Spiridușul** - groază, SUA, 1992, cu Warwick Davis; **2,45 Lupta unei mame pentru copilul ei** - dramă SUA, 1979

RTL 2

7,00 Magazin matinal; 7,30 Bună dimineața!; 8,00 Magazin matinal; **8,35 Între noi** - s.; **9,15 Vremuri bune...** - s.; **9,45 Clanul Hogan** - s.; **10,15 Springfield Story** - s.; 11,00 Sabrina talk; **12,05 Bogați și frumoși** - s.; 12,30 Duelul familiilor - concurs tv; 13,00 Magazinul amiezii; 14,00 Ilona Christen talk: Mi-ai sfărâmat inima; 15,00 Birte Karalus talk: Îmi faci frică; 16,00 Bärbel Schäfer talk; 17,00 Hans Meiser talk: Nu mă părăsi; **18,00 Dădaca** - s.; **18,30 Între noi** - s.; 19,00 Magazinul landurilor; 19,30 Exclusiv - magazin; 19,45 Știri RTL; 20,10 Exploziv - magazin; **20,40 Vremuri bune, vremuri rele** - s.; 21,15 Camera ascunsă; **22,15 Camerii** - s.; **22,45 Biroul** - s.; 23,15 Șapte zile, șapte capete - retrospectivă veselă; 0,15 TV Kaiser - cabaret; 1,00 Știrile nopții; **1,30 Nebun după tine** - s.

RTL

7,10 Desene animate; **9,50 Steaua nordului** - SF SUA, 1986 cu Greg Evian; **10,55 Evadare din iad** - dramă SUA, 1982; 12,35 Desene animate; **16,25 Flipper** - s.; **16,55 Temerarii** - s.; 17,55 Lucky Letters - concurs tv; **18,25 Silver Girls** - s. distr. SUA, 35/1; **18,55 Full House** - s.; **19,25 O familie puternică** - s.; **19,55 Prințul din Bel Air** - s.; **20,25 Cine ciocănește?** - s.; 21,00 Știri; **21,15 Poștașul** - dramă Belgia-FR.-IT., 1994, cu Philippe Noiret; **23,30 Martor mut** - thriller Germ.-Anglia-Rusia, 1995 cu Alec Guiness; **1,15 Ziua plăcerilor** - f. erotic IT.,1991

SAT 1

6,30 Magazin matinal; **10,00 Jake și Mc Cabe** - s.; 11,00 Ai cuvinte - concurs tv; 11,30 Poker - concurs tv; 12,00 Jörg Pilawa talk: Înțelege! Nu te mai iubesc; 13,00 Vera talkshow; 14,00 Sonja talk: Pentru frumusețea mea fac orice; **15,00 Mac Gyver** - s.; **16,00 Star Trek** - s. SF; **17,00 J. A. G. - Onoare militară** - s.; 18,00 Fiecare contra fiecare - concurs tv.; 18,30 Știri regionale; 19,00 Blitz magazin în direct Monaco; 19,30 Știri, meteo, sport; 19,55 Vedete - magazin; **20,15 AXN** - mag. sportiv; 20,45 Adevărat; **21,15 Hoațele** - comed. Germ. 1996; **23,10 Trei profesioniști** - s. SUA, 1998; 0,15 Harald Schmidt show; **1,10 Intrigă mortală** - thriller SUA, 1991, cu Joan Severance

EUROSPORT

9,30 Ciclism - Giro d'Italia, et. 19; 10,30 Golf; 11,30 Rugby - turneul celor 7 - Paris; 14,00 Tenis - French Open (Roland Garros) în direct, semifinala; 13,00 Motorsport magazin; 17,00 Ciclism - turul Italiei; 18,00 Tenis - Roland Garros, etapa 20 în direct; 20,00 Motorsport - MP al Italiei; 21,00 Ciclism - turul Italiei; 22,00 Auto - Raliul Argentinei; 22,30 Motorsport; 23,00 Box; 0,00 Tenis - French Open, selecțiuni; 1,00 Moto -MP al Italiei (Mugello); 2,00 Ciclism - Italia

TNT & TOONS

7,00-23,00 Desene animate; 23,00 Wrestling; 1,35 Wrestling în SUA; **3,15 Insula lui Arthuro** - f. SUA, 1963 cu Reginald Kerman; **5,00 Ultima misiune** - f. SUA, 1971 cu George C. Scott

TV 5

7,15 Magazinul gurmanzilor; 7,30 Magazin matinal; 9,05 Jurnal canadian; 9,30 Modă; 10,05 Zig Zag café; 11,00 Jurnal TV5; **11,15 Avocata** - s.; 13,05 Iată Parisul!; 13,30 Jurnal France 3; 14,05 Nu trebuie să visezi; 15,00 Jurnal TV5; **15,15 Avocata** - s.; 17,00 Jurnal TV5; 17,35 Magazin turistic belgian; 18,05 Să ne distrăm!; 18,30 Concurs tv; 19,00 Jurnal TV 5; **19,15 Avocata** - s.; 21,00 Jurnal Belgia; 21,30 Jurnal France 2; 22,05 Epopee americană; 23,00 Jurnal TV5; 1,00 Să ne distrăm; 1,30 Jurnal Soir 3

DISCOVERY

16,00 Hitler - Stalin; 16,55 Dezastre; 17,20 Aventuri la pescuit; 18,30 Călătorii; 19,00 Călătorii în timp:Templul Kama Sutra; 19,30 Terra X; 20,00 Africa necunoscută; 20,30 Urșii grizzly; 21,30 Camioane; 23,00 Bodyguard; 0,00 Campania P; 1,00 Hoții din magazine; 2,00 Spital veterinar

Selecțiuni

KABEL 1

19,20 M.A.S.H. - s.; 19,50 Ia totul! - concurs tv; 20,30 Roata norocului; 21,30 Știri; **21,15 Eu, Tom Horn** - western, SUA, 1979, cu Steve McQueen; **23,10 Django și Sartana** - w. IT, 1969; **1,05 Povestea lui O** - erotic Germ.-FR, 1975

VOX

20,15 Înapoi în timp - s. SF; **21,15 Tomorrow Man** - SF, SUA, 1985; **23,00 Terminal Rush** - act. SUA, 1995, cu Don Wilson; 0,45 Știri; 0,55 Magazin nocturn

DUNA

18,25 Aventurile lui Nils Holgerson - d. a.; 19,00 Știri; 19,20 Panoramic cultural; **19,55 Tatăl trăznit** - s. Germ., 13/1; 20,40 Budapesta, retro; 20,55 Sarasate-Navarra; 21,05 Să scriem corect!; 21,10 Magazin central-european; 21,40 Chestiunea serii; 22,00 Știri; **22,40 Pe viața tatălui meu** - f. FR.; 0,10 Știri; **0,30 Vesnic, Mary** - rel.

RADIO ARAD & RADIO CONTACT (65,95 MHz)

5,00 - 8,00 BUNĂ DIMINEAȚA! - program Radio Contact
8,00 - 11,00 BUNĂ DIMINEAȚA, ARAD! - cu Zorina Bama și Marcel Haica - Știri (8,30; 9,30; 10,30). Informații locale
9,30 - 10,30 THE ALBUM SHOW
10,30 - 11,00 MUZICĂ ROMÂNEASCĂ
11,00 - 19,00 CONTACT FM - program Radio Contact
19,00 - 22,00 BUNĂ SEARA ARAD!
20,00 - 21,00 NOI VĂ PROPUNEM, DVS. ALEGEȚI! - cu Radu Mustafa
21,00 - 22,00 VIAȚA SPIRITUALĂ
22,00 - 5,00 RADIO CONTACT - Vineri noaptea nu mi-e somn

RADIO PRO FM (92,1 MHz)

0,00 - 5,00 PRO FM BY NIGHT
5,00 - 6,00 BULETIN DE ȘTIRI - la fiecare sfert de oră
6,00 - 7,00 RONDUL DE DIMINEAȚĂ - INFO PRO cu Dan Apostol și Laura Călăceanu
7,00 - 10,00 PRO FM PÂNĂ LA 10 - cu Flavius Esnican
10,00 - 13,00 MIHAI CU NOI - cu Mihai Dobrovolschi
13,00 - 14,00 13-14 CU ANDREI - cu Andrei Gheorghe
14,00 - 17,00 ORAȘUL SUB LUPĂ - cu Cătălin Lăpușcă
17,00 - 19 ASCULTĂ-ȚI INIMA! - cu Marius Dobre
19,00 - 21,00 ASCULTĂ-ȚI MUZICA! - cu Călin Gheorghe
21,00 - 23,00 LATINO PARTY
23,00 - 1,00 HOT PARTY MIX - cu DJ MIKE

RADIO TIMIȘOARA

6,00 Ceasurile dimineții
8,00 Muzică populară cu dedicații
9,00 Idei în dialog
10,00 Radio circuit
11,00 Radio cocktail
13,00 Emisiune în lb. germană
14,00 Emisiune în lb. maghiară
15,00 Emisiune în lb. sârbă
16,00 Actualitatea în 60 de minute
17,00 Gramofon
18,00 Viața literară
19,00 Radiojurnal
19,15 Istoria muzicii rock
20,05 Cânt din suflet
20,50 Călătorie în lumea poveștilor
21,00 Curierul de seară
Știri: 6,00; 7,55; 11;00, 12,55; 17,00; 18,00; 20,00; 21,00; 21,55.
Radio Jurnal: 7,00; 16,00; 19,00.

RADIO SERBIS

6,00 Detașamentul de trezire
8,00 Cântă-mi lăutare - muzică populară
9,00 Alo, tu alegi!
10,00 Cafeaua de zece
12,00 La porțile dorului - muzică populară
13,00 FM-ul de prânz
14,00 Floare de colț - muzică ușoară românească
15,00 Astăzi te sărbătorim - muzică populară și dedicații muzicale
16,00 După patru
18,00 Șueta cu Magi
19,30 La mulți ani! - dedicații muzicale
20,30 Hani și Mirela Șou
23,30 În direct cu voi
0,00 Disco dance 21
2,00 Week-end nocturn

Sâmbătă, 5 iunie 1999

TVR 1

7,00 Bună dimineața, de la... Timișoara!
7,50 Alfa și Omega
8,30 Desene animate
10,00 Examenul de capacitate, 1999
11,00 Tânărul Indiana Jones și comoara fără preț - aventuri, SUA, 1995
12,35 A doua alfabetizare
13,00 Ecranul
13,30 Scena politică
14,00 TVR Info
14,10 Video magazin
15,20 **Tenis** - Roland Garros, în direct
18,00 Sarabanda
19,00 Teleenciclopedia
19,50 Săptămâna sportivă
20,00 Jurnal * Meteo
20,30 Metallica, la București
20,50 Fotbal: **România - Ungaria**, în preliminariile Campionatului European, în direct
22,50 Farmece - ep. 5
23,40 TVR Info
23,45 Cel mai iubit dintre pământeni - dramă, România, 1993, cu Ștefan Iordache, Mircea Albulescu, Maia Morgenstern

TVR 2

7,00 Prietenul nostru comun - rel.
8,00 Desene animate
8,30 Samba lui Auguste Comte
9,00 Cronica Amazoniei
9,30 Pas cu pas
10,30 Documente culturale
11,25 TVR Cluj-Napoca
13,30 Actualitatea culturală
14,15 Trei familii - ep. 19
15,00 TVR Info
15,10 Bank-note - rel.
15,35 Desene animate
16,00 Grecia - ep. 55
16,45 Santa Barbara - ep. 873
17,30 Muzică populară
18,00 Cămilele din Anzi - doc.
18,55 Filmele săptămânii!
19,00 Istorie, memorie, recuperare
19,30 Clepsidra cu imagini
19,45 Retro TV
20,30 Teatrul Național de Televiziune prezintă **Prințul negru** de Iris Murdoch, cu Ștefan Iordache, Constantin Cotimanis
22,20 Minutul '91
22,50 Ateneu
23,20 Panoramic Jazz
0,00 Concert la castelul Peleș
0,30 TVM * Mesager

PRO TV

7,00 Aventuri trăznite - d.a.
7,20 Corey marinarul - ultimul episod
7,45 Piticii din mușuroi - d.a.
8,15 Șoricelul Maisy - d.a.
8,45 Povestiri din Marea Sudului - ep. 4
9,30 Lois și Clark - ep. 26
10,15 Accapulco Heat - ep. 26
11,00 Pro Motor
11,30 Audiență națională
13,00 Știrile Pro TV * O propoziție pe zi
13,05 Asta-i viața - ep. 5
13,30 Bebe - ep. 22
14,00 Alo, Generația Pro
15,00 Babylon 5 - ep. 3
15,45 Buffy, spaima vampirilor - ep. 31
16,30 Lumea filmului
17,00 Profashion
17,30 Star bucătar
18,00 Te uiți și câștigi! - concurs
* Extragerea cărții poștale „Te uiți și câștigi"
18,30 Dreptul la iubire - ultimul episod
19,30 Știrile Pro TV
20,00 Rețeaua - ep. 14
21,00 Expertul - ep. 14
21,55 Știrile Pro TV * Știri sportive
22,00 Canibalul - f. SUA, 1982
23,30 Nell cea sălbatică - dramă, SUA, 1994, cu Jodie Foster, Liam Neeson
0,00 Crime în stil englezesc - ep. 1
1,45 Femei fierbinți - ep. 15
2,15 N.Y.P.D. Blue - viață de polițist - ep. 7

TV ACASĂ

7,00 Minciuna - rel.
7,45 Guadalupe - rel.
8,30 Căsuța poveștilor - rel.
9,15 Înger sălbatic - rel.
10,00 Celeste se întoarce - rel.
11,00 Viața noastră - rel.
12,00 Dragoste și putere - rel.
12,45 Milady - rel.
13,30 Maria - serial
14,30 Cealaltă femeie - rel.
16,00 Guadalupe - serial
17,00 Celeste se întoarce - serial
18,00 Dragoste și putere - serial
18,45 Desene animate * Flipper - serial
19,30 Viața noastră - serial
20,15 Înger sălbatic - serial
21,15 Minciuna - serial
22,00 Milady - serial
23,00 Secretele familiei - dramă, SUA, 1984, cu Melissa Gilbert

ANTENA 1

7,15 **Viitorul începe azi** - rel.
8,15 Desene animate
9,30 Fir întins
10,00 X-pat Profile - rel.
11,00 Secolul XX - doc.
12,00 Legea lui Burke - serial
13,00 Pe cont propriu - serial
13,55 Constelația cinema
14,30 Roata de rezervă
15,00 Burlacul - serial
15,30 Inspirația Carolinei - serial
16,00 Cel mai bun câștigă - comedie, SUA 1990, cu Michael Nouri
17,45 Fashion Club
18,00 Leonela - ep. 13
19,00 Observator
19,30 Sâmbete și zâmbete
20,00 Violența străzii - acțiune, SUA, 1994, cu Rae Dawn Chong
21,45 Observator
22,00 Pretender - ep. 53
23,00 Gelozie - dramă, SUA, 1972, cu Elizabeth Taylor
1,10 Puterea banilor - serial

PRIMA

7,00 Emisiune pentru copii
10,00 Tia și Tamera - serial
10,30 Malcolm și Eddie - serial
11,00 Gregory Hines Show - serial
11,30 Lumea lui Dave - serial
12,00 Legături de familie - serial
12,30 Sport magazin
14,00 Jerry Springer talk show
14,30 Călătorii în lumi paralele - serial
15,30 Dosarele Y
16,30 MotorPlus
17,00 Cinemagia
17,30 Apel de urgență - rel.
18,00 Focus
18,30 Camera ascunsă
19,00 Viper - ep. 41
20,00 American Gigolo - dramă, SUA, 1980, cu Richard Gere
22,00 Real TV
22,30 Focus +
23,00 Detectiv particular - thriller, SUA 1992, cu Peter Weller
0,30 Film erotic

HBO

10,00 Desene animate
10,30 Războiul fiarelor - serial
11,00 Dragă, am micșorat copiii! - serial
11,45 Muppets și Insula Comorilor - aventuri, SUA, 1996
13,30 Dave - comedie, SUA, 1993
15,15 Crash - dramă, SUA, 1996
17,00 Tipu' de la cablu - comedie, SUA, 1996
18,30 Mr. Jones - dramă, SUA, 1993, cu Richard Gere
20,30 Puterea - thriller, SUA, 1997, cu Clint Eastwood
22,30 Totul despre sex - serial
23,00 Forța de reacție - acțiune, SUA, 1998, cu Michael Rooker
0,30 Și Dumnezeu a creat femeia - dramă, SUA, 1988

ATOMIC TV

7,00 Selector
10,30 Romanian Top 100
12,30 File de poveste
13,00 Adrenalize
13,30 Cinematomic - rel.
14,00 K Lumea
16,00 Selector
18,30 Atomix cu Oana
21,30 Febra
22,30 Vibrații
23,30 Klub Bizzar
0,30 Insomnia

TELE 7 ABC

8,00 Știri
8,15 Dintre sute de ziare - rel.
9,00 Țara spiridușilor
10,00 Tentații - rel.
11,00 Derrick - rel.
12,00 Misiune imposibilă - s., rel.
13,00 Studioul Tudor Vornicu
17,00 Globetrotter
18,00 Rendez vous la Tele 7
19,00 Aventuri la Snowy River - ep. 35
20,00 Actualitatea Tele 7
20,30 Planetele - doc.
21,20 Warlock - western, SUA, 1959, cu Henry Fonda
23,00 Magazinul de sâmbătă seara
0,00 Știri
0,10 Misiune imposibilă - ep. 29
1,00 Actualitatea Tele 7

TV ARAD

7,15 Viitorul începe azi - rel.
8,00 Știri TVA - rel.
8,30 Politica fără prejudecăți - rel.
10,00 Xpaat Profile - rel.
11,00 Century - Metropolis - doc. sec. XX
12,00 Legea lui Burke - ep. 15
13,00 Pe cont propriu - ep. 35
13,55 Constelația cinema
14,25 Roata de rezervă
15,00 Burlacul - ep. 17
15,30 Inspirația Carolinei - ep. 34
16,30 Cel mai bun câștigă - film
17,45 Fashion Club
18,00 Lumea mare a celor mici
18,20 Anunțuri
18,30 Știri TVA
19,00 Observator
19,30 Sâmbete și zâmbete
20,00 Divertisment
21,00 Știri TVA - rel.
21,30 Anunțuri - rel.
21,45 Observator
În continuare program identic cu Antena 1

TV INTERSAT

8,25 Deschiderea programului
8,30 Odiseea
9,00 Will G. Gordon Liddy - film
10,30 Lumea copiilor
11,00 Știrile Intersat
11,30 Evadare - film
13,00 Emisiunea de vineri seara - rel.
14,00 Moartea îngerilor - film
15,30 Intersat Music
16,00 Cavaleri și războinici
17,00 Hepatita C: ghidul pacientului IV
17,15 1/2 Ninjas - film
17,55 Sumar știri
18,45 Știrile Intersat
19,15 Canguros
19,45 Niciodată prea târziu - film
21,30 Muzică și film cu Alecu Chirță
23,00 Echipa de șoc
23,30 Știrile Intersat
0,00 Erotica
0,40 Închiderea programului

BUDAPESTA 1

7,00 Fum de aur; 9,00 Mag. informativ tineri; 9,30 Cuvântul Domnului; **9,40 Harry** - s. Anglia; 10,30 Desene animate; 10,40 Umbrelă; **11,35 Șaisprezece** - s. 8/1; **12,05 Căldură tropicală** - s.; 13,00 Știri; **13,15 Iubiri la Saint Tropez** - s.; 14,05 Răspundem la telefoanele telespectatorilor; **14,25 Insula fluturilor** - s.; **15,20 Dezideria și inelul dragonului** - s. IT 2/1 cu Franco Nero; 15,35 Mediamix; 17,00 Delta - jurnal de știință; 17,30 Râul iute - doc; 18,25 Sâmbăta muzicală; 19,20 Eclipsă de soare; 19,30 Cine rămâne? - concurs tv; 20,00 Loto show; 20,30 Telejurnal; 21,00 Fotbal: România - Ungaria în direct; **23,00 Martor mut** - s. Anglia

BUDAPESTA 2

7,00 Magazin matinal; 9,00 Școala fermierilor; 10,00 Aktual; 10,30 Fereastră europeană 12,30 Pentru copii; 14,40 Istoria ilustrată a literaturii maghiare; 15,00 Rondo - mag. minorităților; 15,50 Tenis - Ronald Garros; **18,20 Florile putregaiului** - 11/4; 18,30 Alpi-Dunăre-Adriatica - mag.; 19,05 Sărbătoarea pianului; **19,30 Dharma și Greg** - s.; **20,00 Aventurile unui câine** - s.; 20,30 Desene animate; 21,00 Știri, sport; 21,30 Telesport; **22,15 Poliția nautică** - s.; 23,05 Zâmbet; 0,00 Dezbatere

TV 2

7,30 Cartea Cărților; **8,00 Matineu** - des. anim.; **10,00 Aventurile lui Superman jr.** - s.; **10,30 Un domn din spațiu** - s.; **11,00 Liceeni îndrăgostiți** - s.; **11,30 Madison** - s.; **12,20 Legături de familie** - s. SUA; **12,00 Party TV**; 12,50 Șlagăre; **13,15 Darling Lili** - comed. SUA, cu Julie Andrews; **15,40 Medic în Alaska** - s. distr.; **16,30 Shaugnesy** - **w. SUA**, cu Linda Kozlowski; **18,15 Hercules** - s.; 20,00 Fapte - știri; 20,30 Dragoste la prima vedere - concurs tv; **21,00 Nașul 2** - f. SUA, cu Al Pacino, Robert De Niro; **0,35 Fantoma de la Operă** - f. Ung.-SUA; **2,15 Noaptea femeilor perverse** - f. erotic FR.

PRO 7

7,30 Desene animate; **13,35 Simpsonii** - s.; **14,30 Familia Bundy** - s; **14,55 Dragul de Raymond** - s.; **15,25 Fete de bani gata** - s.; **15,50 Sabrina, vrăjitoarea** - s.; **16,20 Pacific Blue** - s. pol. SUA, 27/1; **17,15 Echipa** - s.; **18,10 Buffy** - s.; **19,05 Academia de poliție** - s.; 20,00 Taff - magazin; 20,30 Știri; 20,45 Galileo extra - mag.; **21,15 Rob Roy - av. SUA-1994**, cu Liam Neeson, John Hurt; **0,10 Roadflower** - acț. SUA, 1994, cu Christopher Lambert; 1,35 TV Total show; 2,25 Bullyparade show

RTL

7,15 Desene animate; 9,30 Disney Club; **11,50 Power Rangers** - s.; 12,15 Desene animate; **13,15 Eu și viața** - s.; **13,45 Moesha** - s.; **14,10 O familie puternică** - s.; **14,35 În dosul lunii** - s.; **15,05 Prințul din Bel Air** - s.; **16,00 Improvizații casnice** - s.; **17,00 Beverly Hills 90210** - s.; **17,50 Melrose Place** - s.; 18,45 Emisiune de muzică; 19,45 Știri, sport; 20,10 Exploziv - magazin; 21,15 Febra caselor - show; 23,00 Lumea Veronei - talk-show; 0,00 Box Extra; 0,15 Box în direct; 0,15 Box extra;

RTL 2

7,00 Desene animate; 9,45 Bravo TV - weekend show; 12,00 Magazin cinematografic; **12,30 Dr. Quinn** - s.; **13,35 Poștașul** - dramă IT.-FR.-Belgia, 1994; **15,35 Galactica** - s. SF, 2 ep.; **17,40 Fum și Fulger** - comed. acț. SUA, 1995, cu Christopher Atkins; 19,15 Singles '99; 19,55 Reclame; 21,00 Știri; **21,15 Victima iubirii** - psiho-thriller SUA, 1991 cu Pierce Brosnan, Jo Beth Williams; 23,15 Anul dragonului - acț. SUA, 1985, cu Mickey Rourke; **1,40 Prizonierii plăcerii** - comed. horror SUA, 1993, cu Ted Prior

SAT 1

7,10 Vera talk; 8,00 Blitz magazin; 8,15 Lassie - s.; 8,40 Des. anim.; 12,00 Răzbunătorii - s.; **13,00 Liceeni îndrăgostiți - s.**; **13,55 Arthur 2** - comed. SUA, cu Dudley Moore, Liza Minnelli; **16,00 Comisarul Rex** - s.; **17,00 L.A. Affairs** - s. ultimul ep.; 18,00 Știri; 18,10 AXN - magazin; **19,00 J.A.G.** - s.; 20,00 E adevărat; 20,45 Reclame; 21,15 Asterix în America - f. d. a.; 23,00 Show-ul săptămânii; 0,30 Fotbal NFL Europe; **1,00 Trei profesioniști - s.**

EUROSPORT

9,30 Sporturi extreme; 10,30 Ciclism montan; 11,00 Auto - Raliul Argentinei; 11,30 Camioane; 12,00 Ciclism - Turul Italiei; 12,30 Ciclism - în direct; 13,30 Moto - MP al Italiei în direct; 14,00 Moto 125 cmc în direct; 15,00 Ciclism - Giro d'Italia, et. 21, în direct; 15,30 Tenis - French Open, în direct finala femei; 17,30 Ciclism - turul Italiei, et. 21; 19,00 Ciclism montan - CM în direct; 20,00 Moto - MP al Italiei; 21,00 Ciclism - Turul Italiei; 22,00 Box; 23,00 Fotbal - calific. CE 2000; 1,00 Moto - Italia; 2,00 Ciclism Italia

TNT & TOONS

7,00-23,00 Desene animate; **23,00 Cei trei mușchetari** - f. 1948, cu Gene Kelly; **1,35 Scaramouche** - f. 1952, cu Stewart Granger

TV 5

9,00 Radio Canada; 10,05 Emisiune pentru tineri; 11,00 Jurnal TV5; 11,15 Concurs tv; 12,05 Orizonturi francofone; 13,30 Jurnal France 3; 14,05 Pentru tineri; 15,00 Jurnal TV5; 15,15 Magazin cultural; 16,30 Invențiile vieții - doc.; 17,00 Jurnal TV5; 17,15 Tema zilei; 17,30 Sport african; 18,05 Reflecții - magazin; 19,05 Jurnal TV5; 19,15 Dezbatere socială; 21,00 Jurnal belgian; 21,30 Jurnal France 2; 22,05 Thalassa - mag. mărilor; 23,00 Jurnal TV5; 23,15 Corespondent special; 1,00 Jurnal elvețian; 1,30 Știri Soir 3

DISCOVERY

17,20 Primele zboruri; 18,00 Arme de război - Tancul; 19,00 Câmpuri de luptă - Rusia; 21,00 Super-structuri - Mina de aur din junglă; 22,00 Tornade; 23,00 Nevoia de viteză; 0,00 Dosarele FBI - Răpirea

Selecțiuni

Kabel 1

19,15 Cousteau: Aventuri pe ocean - doc. Franța; 20,15 Regina din Kalahari - doc. Africa de sud, 1996; 21,00 Știri; **21,15 Urmărire pe mare** - f. răzb. SUA, 1955, cu John Wayne, Lana Turner; **23,35 Roțile terorii** - f. răzb. SUA, 1986 cu David Carradine, Oliver Reed; 1,35 Știri; 1,40 Povestea lui O - erotic FR.-Germ., 1975

VOX

20,15 Wildnis - doc. Africa de Sud; 21,15 Hotul cu mâini curate (2) - thriller Germania, 1995; 23,10 Spiegel TV - mag. de reportaje: Animale, oameni, senzații; **0,15 Sex fără limite - f. erotic SUA, 1995**

DUNA

14,35 Larry moștenește milioane - f. SUA; **14,55 Emil și detectivii - f. Ungaria;** 16,25 Câteva minute cu Latabar Kalman; **16,45 Îndrăgostit de Elisabeta** - f. Anglia; 17,50 Fețele muzicii; 18,25 Basme; 19,00 Știri; 19,20 Talent; **19,55 Vulturul a aterizat** - f. acț. Anglia; 22,00 Știri; 22,20 Sport; **22,40 Contele Max** - comed. Italia; 0,05 Știri; **0,20 Băieți în libertate** - rel.

Duminică, 6 iunie 1999

TVR 1

7,00 Bună dimineața de la... Craiova și de la București!
7,50 Lumină din lumină
8,30 Desene animate
9,00 TVR Info
9,05 Kiki Riki Miki
11,00 Viața satului
13,00 Tezaur folcloric
14,00 TVR Info
14,05 E șansa ta!
15,45 Super gol show
16,15 Tenis: Mare Turneu Internațional de la Roland Garros, Paris. masculin, finala
18,00 Sarabanda
18,50 Tragerile Loto special 6/49 și Noroc
19,00 Camera ascunsă
19,25 Aproape perfect - ep. 12
19,50 Duminica sportivă
20,00 Jurnal * Meteo
20,30 7 zile în România
21,00 Hornblower - dramă, Marea Britanie, 1997, cu Ioan Gruffudd
22,40 Comisarul Wycliffe - ultimul ep.
23,30 TVR Info
23,35 Telesport
23,40 Pariul Trio
23,45 Grupul HOLOGRAF în concert live la Timișoara
0,25 Automobilism

TVR 2

7,00 Farmece - s.
8,00 Desene animate
8,30 Samba lui Auguste Comte
9,00 Cronica Amazoniei
9,30 Arca lui Noe
10,30 Integrale: Doors
11,30 TVR Iași
13,40 Creanga de aur
14,00 Trei familii - s. ep.20
15,00 TVR Info
15,10 Muzică populară
15,35 Desene animate
16,00 Grecia - ep. 56
16,45 Tinere talente pe scena Ateneului
17,05 Un secol de cinema Marcello Mastroiani - Ultima parte
18,00 În umbra lui Franco - doc. istoric
19,00 Alo, tu alegi!
20,00 Cu cărțile pe față
21,00 Sportmania
0,00 Madrigal, permanenta strălucire
0,35 TVM * Mesager

PRO TV

7,00 Desene animate
7,20 Incoruptibilii - desene animate. Primul episod
7,40 Desene animate: G.I.JOE - ep.8
8,00 Desene animate: Piticii din mușuroi - ep. 15
8,30 Șoricelul Maisy - ep.9
9,00 Super Abracadabra *
Fiica oceanului - ep. 23
11,00 Oamenii secolului - doc.
12,00 Profeții despre trecut - talk show
12,55 O propoziție pe zi - retrospectivă
13,00 Știrile Pro TV
13,30 Ministerul comediei
16,30 Echipa mobilă. Emisiune de Viorel Gaiță
17,00 Chestiunea zilei - retrospectiva săptămânii
18,00 Prețul corect. Concurs prezentat de Constantin Cotimanis
18,30 Inimă de țigancă - primul ep.
19,30 Știrile Pro TV
20,00 Ally Mc Beal - ep. 40
21,00 Plutonul - dramă de război, SUA, 1986, cu Tom Berenger, Willem Dafoe. Regia: Oliver Stone
23,15 Procesul etapei
1,45 Amnezie periculoasă - thriller, SUA, 1994, cu Scott Glenn, Anthony La Paglia, Lara Flyn Boyle, regia Graeme Crifford
3,15 Femei fierbinți - ep. 16

TV ACASĂ

7,00 Minciuna - rel.
7,45 Guadalupe - rel.
8,30 Căsuța poveștilor - rel.
9,15 Arhiva neagră - s.
10,00 Celeste se întoarce - rel.
11,00 Acasă la Nicolae Cajal cu Ruxandra Săraru
11,30 Arca lui Noe - s.
12,00 Dragoste și putere - rel.
12,45 Milady - rel.
13,30 Maria - s.
14,15 Secetele familiei - f. rel.
16,00 Guadalupe - s.
17,00 Celeste se întoarce - s.
18,00 Dragoste și putere - s.
18,45 Flipper - des. anim.
19,20 Asta-i casa ta - extragere Carte poștală - Marele premiu
19,30 Jackie Collins: Hollywood
20,00 Poirot - s.
21,15 Minciuna - s.
21,50 Asta-i casa ta - extragere Carte poștală - Marele premiu
22,00 Milady - s.
23,00 Galeriile „Scruples" - dramă, SUA, 1980, cu Lindsay Wagner, Marie-France Pisier, regia Robert Day
0,45 Jackie Collins: Hollywood - rel.

ANTENA 1

7,00 Inspirația Carolinei - rel.
7,30 Spirit și credință
8,15 Desene animate
9,00 Teo și Mircea Șou
12,15 Sălbaticul - comedie, Franța, 1975, cu Catherine Deneuve, Yves Montand
14,00 Duminica în familie
18,00 Leonela - ep. 14
19,00 Observator
19,50 Reporter TV Vouă
20,05 Negustorii de copii - dramă, SUA, 1990, cu Cybill Shepard. Regia: Mimi Leder
21,45 TeleEurobingo Show
23,00 Fotbal Club Antena 1
2,30 Spirit și credință - rel.
3,00 Fir întins - rel.
4,00 Documentar
5,00 Oameni perfecți - comedie, SUA, 1988

PRIMA

7,00 Emisiune pentru copii
10,00 Tia și Tamera - s.
10,30 Malcolm & Eddie - s.
11,00 Gregory Hines Show - s.
11,30 Lumea lui Dave - s.
12,00 Legături de familie - s.
12,30 Povești de iubire
14,30 Dispărută în noapte - suspans, SUA, 1996, cu Kevin Dillon, Shannen Doherty, regia Bill L. Norton, prima parte
16,00 Dispărută în noapte - a doua parte
18,00 Focus
18,30 Camera ascunsă
19,00 Viper - ep. 42
20,00 Eroul din Los Angeles - acțiune, SUA, 1988, cu Chuck Norris, Brynn Thayer, regia William Tannen
22,00 Frasier - ep. 46
22,30 Focus +
23,00 Ultima ediție - talk-show

HBO

10,00 Stargate - s.
10,45 Oliver Twist - dramă SUA, 1997
12,15 Donnie Brasco - dramă, SUA, 1997
14,30 Dependenți de dragoste - comedie SUA, 1997, cu Meg Ryan
16,15 Forrest Gump - dramă, SUA, 1994 cu Tom Hanks, Sally Field, Robin Wright
18,45 Aventură de-o noapte - dramă SUA, 1997
20,30 Avocatul diavolului - suspans, SUA, 1996, cu Richard Gere
22,45 Surplus de bagaje - comedie, SUA, 1996
0,30 Ultimul dans al Salomeei - dramă, SUA, 1988, cu Glenda Jackson

ATOMIC TV

7,00 Selector
11,00 Cybernet
11,30 Atomic Café
12,00 Reactor
12,30 Turnul Londrei - rel.
13,30 Hai-Hui
14,00 Interactiv
16,00 Selector
18,30 Atomix cu Michelle
21,30 Subcultura
22,00 Concert The Levellers
23,00 Album Show
0,00 Insomnia

TELE 7 ABC

8,15 Globetrotter
9,05 Warlock - acțiune SUA, 1959
11,05 Pacific Drive - rel.
11,35 Misiune imposibilă - rel.
12,30 Cântecul și casa lui cu Ionela Prodan
13,10 Uraganul - acțiune, SUA, 1974
14,30 Planetele - rel.
15,00 Drumuri printre amintiri
15,35 Cutia muzicală
16,05 Omul și natura - doc.
17,00 Forța destinului
18,00 Dinastia - ep. 170
18,55 Pariul Trio
19,00 Aventuri la Snowy River - ep. 36
20,00 Actualitatea Tele 7
20,30 Pacific Drive - ep. 132
21,00 Dintre sute de ziare
21,35 Pariul Trio + loto
21,45 Stația de autobuz - comedie, SUA, 1956, cu Marylin Monroe
23,15 Gala Tele 7
0,00 Știri
0,10 Omul și natura - rel.
1,00 Actualitatea Tele 7

TV ARAD

7,00 Inspirația Carolinei - rel.
7,30 Spirit și credință
8,00 Știri TVA - rel.
8,30 Lumea mare a celor mici - rel.
8,50 Anunțuri - rel.
9,00 Teo și Mircea Șou
12,15 Sălbaticul - comedie, Anglia
14,00 Duminica în familie
18,00 Divertisment
18,20 Anunțuri
18,30 Știri TVA
19,00 Observator
19,50 Reporter TV Vouă
20,05 Emisiune de tradiții și folclor
21,00 Știri TVA - rel.
21,30 Anunțuri - rel.
21,45 TeleEurobingo Show
În continuare program identic cu Antena 1

TV INTERSAT

8,25 Deschiderea programului
8,30 1/2 Ninjas - film
10,00 Muzică și film cu Alecu Chirită
11,30 Știrile INTERSAT
12,00 Niciodată prea târziu - film
13,30 Triunghiul de platină - film
15,00 Hepatita C: ghidul pacientului IV
15,15 Echipa de șoc
15,45 Lumea copiilor
16,15 Deșertul vorbește
16,45 Hellraiser - film
17,55 Sumar știri
18,15 Clasici ai animației
18,45 Știrile Intersat
19,15 Provocarea naturii
19,45 Canguros
20,15 Frate din Cosmos - film
21,45 Intersat Music
22,00 Pasiune mortală - film
23,30 Știrile Intersat
0,00 Erotica
0,40 Închiderea programului

BUDAPESTA 1

7,30 Școala fermierilor; 8,00 Mesajul Bibliei; **8,05 Desene animate**; 9,35 Emisiune pentru copii; 10,55 Jurnal cultural; 11,55 Trei dorințe; 13,00 Știri; 13,10 Clipele noroculuí; 13,35 Melodii; 14,00 Magazinul satului; **14,30 Dezideria și inelul dragonului** - f. IT. 2/2; 16,10 Închiderea anului școlar; 16,40 Religie; 17,30 Mâncăruri gustoase; 18,15 Europa ești tu!; 18,50 Eclipsă totală; 19,00 Emis. la alegere; 20,00 Săptămâna; **21,00 Păsări de fier 3** - f. act. SUA, cu Louis Gossett jr.; 22,40 Concurs muzical - doc.; 23,05 Ungaria - Norvegia handbal C.M.

BUDAPESTA 2

9,00 Ora de știință; 9,25 Canon - cultură și religie; 9,00 Ora de știință - select.; 11,00 Emisiune pentru copii; 12,00 Telesport - finala Cupei Handbal - finala; 14,05 Fotbal: România - Ungaria; 15,45 Tenis - Roland Garros; 18,00 Delta 2000 - magazin; 18,25 Sărutul muzei; 19,00 Jubileum - teatru TV **20,00 Liceeni îndrăgostiți** - s.; 20,45 Următorul, vă rog! - concurs tv; 21,00 Săptămâna, știri; 22,00 Concursul dramaturgilor; 23,00 Formația Armatei - 50 de ani; 0,05 Maghiari făcători de istorie 0,45 MM - națiunea maghiară; 0,50 Pe drum

TV 2

7,00 Religie; 7,30 Cartea cărților; 8,00 Matineu; **11,50 Carieră înțeleaptă** - comed. SUA, cu Danny de Vito; 13,55 Bucătăria lui Laci; 14,35 Călăreții vântului - doc. SUA; **15,20 Doctorul de munte** - s.; **16,10 Magicianul** - f. pol. SUA; **17,00 Mac Guver** - s.; **18,05 Super echipa** - s.; **19,05 Misiune imposibilă** - s.; 20,00 Fapte; 20,30 Roata noroculuí; 21,00 La alegere - **Lovitură în plin** - comed. SUA ori **Prăbușire în iubire** sau **Ocazia naște medicul** - comed. SUA; **23,00 Knight Rider Team** - act. SUA, ep. 1

PRO 7

7,20 Desene animate; **12,20 Superman** - s.; **13,10 Aventurile baronului Münchausen** - av. Anglia-IT-Germ. 1988 cu John Nevtlle, Oliver Reed; **15,20 Spitalul de urgență** - s.; **16,10 Fermecat** - s.; **17,10 Pensacola** - s.; **18,05 Catastrofa zborului 243** - f. SUA, 1989 cu Connie Sellecca; 19,30 Max; 20,00 Lumea minunilor; 20,30 Știri; 20,45 Lumea minunilor; **21,15 Întâlniri** - dramă, SUA, 1993 cu Richard Gere, Sharon Stone; 23,10 Focus TV - magazin; **0,15 Nume de cod - Alexa** - act. SUA, 1992 cu Lorenzo Lamas, O.S. Simpson; **1,55 Catastrofa zborului 243** - f.

RTL

7,00 Desene animate; 9,00 Disney Club; **11,30 Echipa A** - s.; 12,25 Parada filmelor Disney; **12,45 Mary Poppins** - muzical SUA, 1964 cu Julie Andrews; **15,15 Sea Quest 2032** - s. SF; **16,10 Silders** - s. fant. ep. pilot; **17,50 Hercule** - s. ; 18,45 Exclusiv - magazin; 19,45 Știri; 20,10 Pericol; **21,15 Numărătoare inversă - Cerul arde** - thriller SUA, 1998 cu John Corbett; 23,10 Spiegel TV - magazin; 23,55 Marele reportaj - Milionar la Loto; **0,50 Înalta societate** - s. 13/1; 1,20 Prime Time

RTL 2

7,15 Desene animate; 8,29 Gingles '99; **8,55 Galactica** - s. SF, 2 ep.; **10,55 Aventurile cavalerului Delta** - f. fantasy SUA, 1993; **12,40 Atingere cerească** - s.; 13,40 Reclame; 14,45 Bravo TV; 17,00 The Dome; 18,05 Mega - vedete 21,00 Știri; **21,15 Walker, Texas Ranger** - s., 2 ep.; 23,20 Peep show; 0,25 Ciudățenii erotice - rep.; **1,10 Anul dragonului** - act. SUA, 1985 cu Mickey Rourke

SAT 1

7,05 Desene animate; 8,25 Clubul celor 1000 de vise - doc. Germania, 1999; 8,50 Weck Up; 19,50 Show-ul săptămânii; 10,50 Reclame; **11,20 J.A.G.** - s.; **12,20 Chuka** - western, SUA, 1966; **13,20 Azi albastru, mâine albastru** - comedie, Germania, 1957; **16,05 Mica regină Midas - fantasy** SUA, 1996, cu Trivor O'Brien; **18,00 Dawson's Creek** - s.; 19,00 Blitz - magazin; 19,30 Știri; 20,00 Numai dragostea contează - show; **21,15 Tipu` de la cablu** - comed. SUA, 1996 cu Jim Carrey; **23,15 Școala de șoferi** - s.; 23,55 Planetopia - SIDA - cercetări; 0,40 News & Stories; **1,30 Chuka** - rel.

EUROSPORT

9,30 Ciclism - Turul Italiei; 10,00 M.P. al Italiei; 11,00 Moto - Mugello în direct; 11,30 Moto; 12,00 Cursa în direct; 16,00 Tenis - French Open, finala bărbați; 19,00 Ciclism - Giro d'Italia, et. finală; 20,00 Fotbal - preliminarii CE 2000; 22,00 Auto - Indy Car în direct; 0,00 Știri; 0,15 Auto Nascar; 1,30 Ciclism - turul Italiei

TNT & TOONS

7,00-21,00 Desene animate; **23,00 Raintree County** - f. 1957 ; **2,15 Catlow** - f. 1971; **4,00 Copii blestemați** - f. SUA, cu 1964

TV 5

11,00 Jurnal TV5; 11,30 Magazin; 12,00 Thalassa; 13,05 Magazin cinematografic; 13,30 Jurnal France 3; 14,05 Poeme eroice americane - doc.; 15,00 Jurnal TV5; 15,15 Harta comorii - doc.; 17,00 Știri TV 5; 17,30 Ora corespondenților; 18,30 Concurs; 19,00 Jurnal TV 5; 19,15 Trăiască duminica!; 21,00 Jurnal belgian; 21,30 Jurnal France 2; 22,05 Ținuturi îndepărtate; 23,00 Jurnal TV5; **23,15 O dădacă trăznită** - s.; 1,00 Jurnal elvețian

DISCOVERY

15,30 Un secol de război - Ziua „D"; 17,20 Animal X; 18,00 Elicoptere de atac; 19,00 Mașini extreme - Echipamente de scufundare; 20,00 Șerpii; 21,00 Vânătorii de crocodili; 22,00 Discovery - Giulgiul din Torino; 23,00 Campion la scufundări; 0,00 Istoria parașutismului; 1,00 Scufundări extreme; 2,00 Detectivi în medicină

Selecțiuni

KABEL 1

19,15 Perry Mason: Caruso și modelele ucigașe - polițist, SUA, 1993; 21,00 Știri; **21,15 Robin și Marian** - av. SUA, 1975 cu Sean Connery Audry Hepburn; **23,20 Coșmar pe Elm Street 6** - groază, SUA, 1991; **1,00 Jocuri murdare** - act. SUA, 1989 cu Jan Michel Vincent

VOX

19,15 Voxtours - Indonezia; 20,15 Fittness magazin; **21,15 Factorul PSI** - s.; **22,10 Poltergeist** - s.; **23,05 Gorky Park** - thriller, SUA, 1983, cu Lee Marvin, William Hurt; 1,30 Magazin erotic; **2,35 Lecția plăcerii** - erotic, Italia, 1995

DUNA TV

13,00 Știri; 13,10 Helekan; **13,25 Plătește, domnule!** - f. Ungaria; 14,30 Muzee ciudate - doc.; 15,20 Vechi jurnale de actualități; 15,50 Sport; 18,00 Imagini în mișcare; 18,30 Desene animate; 19,00 Știrile săptămânii; 19,50 Știri; 20,00 Sport; 20,15 Vacanțe romantice; 21,40 Film Suedia; 23,40 Franz Peter Shubert - doc. Anglia

Luni, 7 iunie 1999

TVR 1

12,00 TVR Info
12,05 Căsuța din prerie - rel.
13,00 TVR Craiova
14,00 TVR Info
14,10 În luminile rampei: **Orchestra Simfonică a Universității de Muzică din București**
15,00 Tradiții
15,30 Mapamond
16,00 Emisiune în limba maghiară
17,30 Familia Simpson - des. anim.
18,00 TVR Info
18,10 Sunset Beach - ep. 464
19,00 Jumătatea ta
20,00 Jurnal * Meteo * Sport * Ediție specială
21,00 Preotul și cârciumărița - ep. 3
21,55 Teatrul Național de televiziune prezintă: **Stâlpii societății** de Henrik Ibsen
22,45 Călător în Țara Eclipsei
23,15 Jurnalul de noapte
23,30 Scena
0,20 Întâlnirea de la miezul nopții

TVR 2

12,00 Comisarul Wycliffe - rel.
12,50 Tineri interpreți de muzică populară
13,10 TVR Info
13,15 Rebelul - ep. 65
14,00 Conviețuiri
15,00 TVR Info
15,10 Limbi străine * **Engleză**
15,35 Sailor Moon - des. anim.
16,00 Grecia - ep. 57
16,45 Santa Barbara - ep. 874
17,30 Muzică populară
17,55 Filmele săptămânii
18,00 Care pe care
19,00 Știri bancare
19,10 Portrete în acva-forte
19,40 Sănătate, că-i mai bună decât toate!
20,10 Căsuța din prerie - ep. 41
21,00 Credo
22,00 Copilul de la capătul lumii - dramă, Franța, 1996, cu Valerie Kaprisky, Joachim de Almeida
23,35 Patrimoniu
0,05 Ghici cine vine la mine?
0,30 TVM * Mesager

PRO TV

7,00 Bună dimineața, PRO TV e al tău!
10,00 Tânăr și neliniștit - rel.
11,00 Plutonul - rel.
13,00 Știrile Pro TV * O propoziție pe zi
13,05 Amnezie periculoasă - rel.
14,40 Oglinda timpului - ep. 26
15,05 Familia Bundy - ep. 105
15,30 Strengărița - ep. 31
16,15 Tânăr și neliniștit - ep. 761
17,00 Știrile PRO TV * O propoziție pe zi
17,30 Aripile pasiunii - ep. 6
18,30 Inimă de țigancă - ep. 2
* Extragerea cărții poștale „Te uiți și câștigi"
19,20 Chestiunea zilei
19,30 Știrile PRO TV
20,30 Martor ocular - f. SUA, 1981 cu William Hurt, Sigourney Waever, regia Peter Yates
22,15 Știrile Pro TV
22,20 Chestiunea zilei
22,30 Prietenii tăi - ep. 36
23,00 Dosarele X - ep. 101
23,50 Chestiunea zilei
0,00 Știrile Pro TV * Profit * O propoziție pe zi
0,15 Asediul de la Ruby Ridge - dramă, SUA, 1996, cu G.W. Bailey, Joe Don Baker, regia Roger Young
1,45 Profit
2,35 Știrile Pro TV

TV ACASĂ

7,00 Minciuna - rel.
7,45 Guadalupe - rel.
8,30 Căsuța poveștilor - rel.
9,15 Înger sălbatic - rel.
10,00 Celeste se întoarce - rel.
11,00 Viața noastră - rel.
12,00 Dragoste și putere - rel.
12,45 Milady - rel.
13,30 Maria - serial
14,15 Galeriile „Scruples" - rel.
16,00 Guadalupe - serial
17,00 Celeste se întoarce - serial
18,00 Dragoste și putere - serial
18,40 Asta-i casa ta! - extragere carte poștală
18,45 Desene animate * **Flipper** - serial
19,30 Viața noastră - serial
20,15 Înger sălbatic - serial
21,15 Minciuna - serial
22,00 Milady - serial
23,00 Profesoara - f. dramă, Anglia 1969 cu Maggie Smith, Robert Stephens

ANTENA 1

6,45 Dimineața devreme
10,00 Știri
10,20 Cafea cu parfum de femeie - serial
11,30 Sâmbete și zâmbete - rel.
12,00 A treia planetă de la Soare - s.
12,30 Sparks - s.
13,00 Știrile amiezii
13,15 Esmeralda - serial
14,00 Foișorul de foc
15,00 Ape liniștite - serial
16,00 Zodiac
16,10 Luz Maria - ep. 25
17,00 Știri
17,25 Leonela - ep. 15, 16
19,00 Observator
20,00 Doi plus unu
20,30 Raven - ep. 10
21,20 Underground - dramă, Iugoslavia, 1995, partea a cincea
22,15 Observator
22,45 Tucă Show
0,30 Tropical Heat - ep. 47

PRIMA

7,00 Sport magazin - rel.
8,30 Motor Plus - emisiune automobilistică - rel.
9,00 Capsula de oxigen
13,00 Nimeni nu e perfect - serial
14,00 Jerry Springer
15,00 Pretutindeni cu tine - serial
16,00 Celebri și bogați - serial
17,00 Maria Mercedes - serial
18,00 Focus
19,00 Camera ascunsă
19,30 Viper - ep. 43
20,20 Brooklyn South - s.
21,15 Dosarele Y - doc.
22,10 Real TV
22,20 Focus
23,00 Ultima ediție
1,00 Film de groază

HBO

10,00 Magna cum laudea - dramă, SUA, 1994
11,45 Dincolo de infern - suspans, SUA, 1997 cu Alyssa Milano
13,15 Răpiți de extratereștri - acțiune, SUA, 1997 cu Eric Roberts
14,15 Echipa de hochei - comedie, SUA, 1994
16,30 Un bacșiș de 2.000.000 de dolari - dragoste, SUA, 1994
18,15 Al cincilea element - SF, Franța 1997
20,30 Cei mai buni - dramă, SUA, 1996 cu Delroy Lindo
22,15 Noaptea cea mare - comedie SUA, 1996
0,00 Pericol iminent - acțiune, SUA, 1994 cu Harrison Ford

TV ATOMIC

7,00 Selector
10,00 Reactor
10,30 Hai Hui - rel.
11,00 Atomix cu Ina - rel.
14,00 Interactiv
15,55 Reactor
16,00 Romanian Top 100 - rel.
18,00 Selector
19,00 Atomix cu Dinu
21,55 Reactor
22,00 South Park - des. anim.
22,30 File de poveste - rel.
23,00 Aria 52
0,00 Insomnia

TELE 7 ABC

7,00 Știri
7,10 Bună dimineața, România
10,00 Știri
10,30 Dintre sute de ziare - rel.
11,15 Forța destinului - rel.
12,15 Stația de autobuz - rel.
14,00 Gala tele 7 - rel.
15,00 Știri
15,05 Post Meridian
16,30 O singură viață - ep. 133
17,30 Documentar
18,00 Știri
18,10 Primul pas
19,00 Pronosport
19,05 Starsky și Hutch - ultimul episod
20,00 Actualitatea Tele 7
20,35 Pacific Drive - ep. 134
21,00 Dintre sute de ziare
21,45 Țara noastră
22,00 Dincolo de stadion
23,35 Pacific Drive - rel.
0,00 Știri

BUDAPESTA 1

7,00 Magazin matinal; **10,05 Vin și putere** - s.; **10,30 Legende cotidiene** - f. TV **Ungaria**; 11,40 Muzică pop; **11,55 Vecinii** - s **12,30 Secretele nisipului** - s.; 13,00 Știri; **13,30 Iubiri la Saint Tropez** - s.; 14,25 Magazinul țiganilor; 15,00 Magazin slovac; **15,25 Regele pampasului** - s.; 16,20 Tezaur; 17,55 Rusia - Ungaria, handbal masc. CM; 19,40 Eclipsă totală în Ungaria; 19,50 **Bestia** - s.; 20,15 **Vackor dintr-a întâia** - s.; 20,30 Știri; 21,00 Din nou Hofi - cabaret; **22,00 În fiecare zeamă două linguri** - s.; 23,00 Știri; 23,05 Actual; 23,30 Magazin economic; **0,05 Cât mai trăim** - s. Anglia

BUDAPESTA 2

7,00 Magazin matinal; 10,00 Halo - reportaje; 10,30 Tezaur; 11,00 Emisiune pentru copii; **12,00 Vecinii** - s.; 13,35 Știri; 14,00 Jurnal cultural; 15,00 **Johann Sebastian Back** - s. 4/1; 16,30 Jurnal parlamentar; 17,30 Concert - Conexiuni; 18,25 Makrisz Agamemnon - portret; 19,30 Finala campionat polo de apă; 20,30 Desene animate; 21,00 Știri, sport; 21,30 Cronica Nadudvari - 2/2; **23,05 Cele zece porunci** - s. 10/6; 0,05 Clubul savanților '99

TV 2

6,50 Lumea satului; 7,00 TV 2 matineu - d.a.; 8,00 Magazin matinal; 10,00 Desene animate; **10,30 Dragi surori** - s.; 11,20 Talkshow; 11,25 Șansă; 12,20 Vreau să știu; 12,25 Magazin economic; 13,05 Plus; **13,35 În numele poporului italian** - f. IT. cu Ugo Tognazzi, Vittorio Gassman; **15,25 O doamnă misterioasă** - s.; **16,20 Bogați și frumoși** - s.; **16,50 Sunset Beach** - s.; **17,35 Marimar** - s.; **18,00 Cassandra** - s.; **18,50 Cameleon** - s.; 19,45 Plus - magazin; 20,00 Fapte; 20,30 Roata norocului; **20,55 Inspectorul Rex** - s.; **21,50 Inamici jurați** - s. SUA, cu Michael Moriarty 22,45 Bună seara, Ungaria!; **23,30 A cincea dimensiune** - s.; **24,05 Remington Steele** - s.

PRO 7

7,05 Sam - magazin; 7,35 Desene animate; **8,50 Rock A Doodle** - f.d.a.; **9,15 Cine-i șeful?** - s.; **9,45 Cybill** - s.; **10,15 Mallorca** - s.; **10,50 Police Academy** - s.; **11,40 Superman** - s.; **12,30 Diagnostic - crimă** - s.; **13,30 Matlock** - s.; 14,30 Sam - magazinul amiezii; 15,00 Arabella Kiesbauer talk; 16,00 Andreas Türk talk - ; 17,00 Nicole talk; 18,00 Taff - magazin; **18,30 Toți sub un acoperiș** - s.; **19,00 Fam. Bundy** - s.; **19,30 Simpsonii** - s.; **20,00 Mallorca** - s.; 20,30 Știri; 20,50 Galileo - mag.; **21,15 Dosarele X** - s.; **22,20 Santinela** - s. acț. SUA, '97, 29/1; 23,20 TV Total - show; **0,10 Bullyparade** - s.; **0,40 Dharma și Greg** - s.; **1,05 Seinfeld** - s.

RTL

7,00 Magazin matinal; 7,30 Bună dimineața; 8,00 Magazin matinal; **8,35 Între noi** - s.; **9,15 Vremuri bune...** - s.; **9,45 Clanul Hogan** - s.; **10,15 Springfield Story** - s.; 11,00 Sabrina talk; **12,05 Bogați și frumoși** - s.; 12,30 Duelul familiilor - conc. tv; 13,00 Magazinul amiezii; 14,00 Ilona Christen talk - Nu distruge prietenia noastră; 15,00 Birte Karalus talk - Nu poți face asta cu figura ta; 16,00 Bärbel Schäfer talk - Ajută-mă să scap de gheltoul ăsta!; 17,00 Hans Meisen talk; **18,00 Dădaca** - s.; **18,30 Între noi** - s.; 19,00 Bună seara - magazinul landurilor; 19,30 Exclusiv - magazin; **20,40 Vremuri bune, vremuri rele** - s.; **21,15 Dr. Stefan Frank** - s.; **22,15 După gratii** - s.; 23,15 Extra - magazin; 0,30 Money Trend; 1,00 Știrile nopții; 1,35 Magazin cultural

RTL 2

7,00 Desene animate; 9,10 Dave - s. 2 ep.; **9,50 Atingerea cerului** - s.; **11,10 Fum și fulger** - f. acț. SUA, 1995, cu Ryan Winters; 12,35 Desene animate; **16,23 Flipper** - s.; **17,00 Temerarii** - s.; 18,00 Lucky Letters - conc.; **18,30 Silver Girl** - s.; **19,00 Full House** - s.; **19,30 Treptat, treptat** - s.; **19,55 Prințul din Bel Air** - s.; **20,25 Improvizații casnice** - s.; 21,00 Știri; **21,15 Timp scurt** - comed. SUA, 1990, cu Dobney Coleman; 23,15 Exclusiv - Boom-ul - Mallorca; **0,00 Foxy Fantasies** - s. erotic; 0,30 Wrestling; **1,30 NAM** - s.

SAT 1

6,30 Magazin matinal; **10,00 Jack și McCabe** - s.; 11,00 Ai cuvinte? - conc. tv; 11,30 Poker - conc. tv; 12,00 Jörg Pilawa talk - Sunt gras și mândru de fiecare kg; 13,00 Vera talk - Sunt bărbatul de vis; 14,00 Sonja talk - Te agiți de moarte; **15,00 Mac Gyver** - s.; **16,00 Star Trek** - s.; **17,00 J.A.G.** - s.; 18,00 Fiecare contra fiecare - conc. tv; 18,30 Mag. regional; 19,00 Blitz magazin; 19,30 Știri, meteo, sport; 19,50 Sport; 20,15 AXN - magazin; 20,45 E adevărat; **21,15 Benzină în sânge** - s.; 22,15 Rădeți - show; 22,45 Tragico-comic; 23,15 Newsmaker; 0,00 Spiegel TV Reportaje; 0,35 24 de ore; **1,05 Star Trek** - s.; **1,55 Mac Gyver** - s.

EUROSPORT

9,30 Raliul Akropole; 10,00 Ciclism turul Italiei select. 11,00 Fotbal - calificări C.E.; 13,00 Gimnastică sportivă ritmică CE Budapesta; 15,00 Ciclism montan CM; 16,00 Rowing; 17,00 Fotbal - calificări CE 2000; 18,00 Fotbal - turneu sub 21 ani Africa de sud - Brazilia în direct; 20,45 Moto MP al Italiei (Mugello); 21,00 Fotbal sub 21 ani Franța - Mexic în direct; 22,45 Moto - cursa 24 ore Le Mans retrospectivă; 23,45 Auto - Raliul Akropolis (Grecia); 0,00 Fotbal - calificări CE 2000; 2,00 Moto - Raliul Acropolei

TNT & TOONS

7,00 - 23,00 Desene animate; **23,00 Banda** - f. 1973 cu Robert Duwall; **1,00 Ultima provocare** - f. SUA cu Glenn Ford; **3,00 Viață privată** - f. FR-IT. cu Marcello Mastroianni, Brigite Bardot

TV 5

7,30 Magazin matinal; 9,05 Actualități canadiene; 9,30 Magazin elvețian; 10,05 Zig-Zag Cafe; 11,05 Jurnal TV 5; **11,15 O dădacă trăznită** - f.; 13,05 Iată Parisul! - magazin cultural; 13,30 Jurnal TV 5; 14,00 Interviu; 15,00 Jurnal TV 5; **15,15 O dădacă trăznită** - f.; 17,00 Jurnal TV 5; 17,30 Lumea mediteraniană; 18,05 Piramida - conc. tv.; 18,30 Concurs - Campionul; 19,00 Jurnal TV 5; **19,15 O dădacă trăznită** - f.; 21,30 Jurnal France 2; 22,05 Documentar; 23,00 Jurnal TV 5; **23,15 Tatie Danielle** - f. Franța 1990 1,00 Jurnal belgian

DISCOVERY

16,00 Antarctica; 16,55 Dezastre; 17,20 Aventuri la pescuit; 18,30 Călătorii Noua Zelandă; 19,00 Alexandru cel Mare; 20,00 Africa necunoscută; 20,30 Animale de pradă; 21,30 Camioane clasice; 22,00 Muzeul crimei; 23,00 Mașina de vis; 0,00 În căutarea comorii; 0,30 Micul ghid al marelui Univers; 1,00 Manevre militare

Selecțiuni

KABEL 1

19,25 M.A.S.H. - s.; 19,50 Concurs tv; 20,30 Roata norocului; **21,15 Highwayman** - acț. SUA, 1987 cu Sam Jones ep. pilot; **23,15 Renegade** - s. acț.; **0,15 Legea străzii** - s.; 1,05 Știri; **1,15 Mike Hammer** - s.; **2,15 Hawaii 5-0** - s.; **3,10 Highwayman** - f. acț. rel.

VOX

18,45 Știri; 19,10 Duelul bucătarilor - conc.; **20,15 Capcana timpului** - s. SF **21,15 Hollow Reed** - dramă Anglia 1995; 23,15 Süddeutsche TV - Spațiu vital - autostrăzi; 0,10 Suddeutsche TV; 1,05 Știri; **1,15 Auto - vampirul** - groază Cehia 1981 thriller, Italia.

DUNA

18,05 Reporteri neînfricați - s; 18,25 Desene animate; 19,00 Știri; 19,20 Oglinda; **19,55 Căldură tropicală** - s.; 20,45 Budapesta retro; 21,05 Scrieți corect; 21,10 Hotarul - mag.; 21,40 Chestiunea serii; 22,00 Știri, sport; 22,35 Forum; 23,20 Asta-i viața mea - doc; - 3/1; 0,15 ESP 2 concert; 1,15 Știri; 1,30 Echitație

SC TRANS-ARAD S.A.
Angajează
* GESTIONARI
Condiții: - de preferință soț și soție
- experiență în domeniu
- seriozitate la locul de muncă.
Se asigură salarizare avantajoasă.
Informații la telefon: 270898; 256203.
(5213839)

Marți, 8 iunie 1999

TVR 1

7,00 Matinal național
9,05 TVR Cluj-Napoca
10,00 TVR Info
10,05 TVR Iași
11,00 TVR Timișoara
12,00 TVR Info
12,05 Căsuța din preerie - rel.
13,00 Credo
14,00 TVR Info
14,10 Santa Barbara - rel.
15,00 Emisiune pentru persoane cu handicap
15,30 Ecclesiast '99
16,00 Emisiune în limba maghiară
17,00 În flagrant
17,30 Desene animate
18,00 TVR Info
18,10 Sunset Beach - ep. 465
19,00 Jumătatea ta
20,00 Jurnal
21,05 La mii de ani lumină - SF, coproducție, 1981 cu Trevor Hoard, Mick Ford
22,50 Jurnalul de noapte
* Sport
23,05 Întâlnire la vârf
0,05 Rock pop bazar

TVR 2

7,00 TVM * Telematinal
8,00 Desene animate - rel.
9,00 Ultimul tren - rel.
10,00 Ecranul - rel.
10,30 Preotul și cârciumărița - rel
11,15 Surprize, surprize - rel.
13,15 Rebelul - ep. 66
14,00 Conviețuiri
15,00 TVR Info
15,10 Limbi străine
15,35 Desene animate
16,00 Grecia - ep. 58
16,45 Santa Barbara - ep. 875
17,30 Tribuna partidelor parlamentare
17,55 Filmele săptămânii
18,00 Fotbal: România - Azerbaidjan, în preliminariile Campionatului European de Tineret
20,10 Căsuța din preerie - ep. 42
21,00 Sensul tranziției
22,00 Teatrul liric: **Otello** de Giuseppe Verdi
0,30 TVM * Mesager

PRO TV

7,00 Bună dimineața, Pro TV e al tău!
10,00 Tânăr și neliniștit - rel.
10,45 Martor ocular - rel.
12,30 Dragul de Raymond - ep. 6
13,00 Știrile PRO TV * O propoziție pe zi
13,10 Asediul de la Ruby Ridge - rel.
14,35 Oglinda timpului - ep. 27
15,00 Familia Bundy - ep. 106
15,30 Strengărița - ep. 32
16,15 Tânăr și neliniștit - ep. 762
17,00 Știrile Pro TV * O propoziție pe zi
17,30 Aripile pasiunii - ep. 7
18,30 Inimă de țigancă - ep. 3
* Extragerea cărții poștale „Te uiți și câștigi"
19,20 Chestiunea zilei
19,30 Știrile PRO TV
20,30 Renegatul - ep. 7
21,30 Walker - polițist texan - ep. 2
22,15 Știrile Pro TV
22,20 Chestiunea zilei
22,30 Prietenii tăi - ep. 37
23,00 Dosarele X - ep. 102
23,50 Chestiunea zilei
0,00 Știrile Pro TV * Profit * O propoziție pe zi
0,15 Asediul de la Rugy Ridge - partea a II-a
1,50 Profit
1,55 Știrile Pro TV
2,50 N.Y.P.D. Blue - viață de polițist - ep. 10

TV ACASĂ

7,00 Minciuna - rel.
7,45 Guadalupe - rel.
8,30 Căsuța poveștilor
9,15 Înger sălbatic - rel.
10,00 Celeste se întoarce - rel.
11,00 Viața noastră - rel.
12,00 Dragoste și putere - rel.
12,45 Milady - rel.
13,30 Maria - serial
14,15 Profesoara - rel.
16,00 Guadalupe - serial
17,00 Celeste se întoarce - serial
18,00 Dragoste și putere - serial
18,45 Desene animate * Flipper - serial
19,30 Viața noastră - serial
20,15 Înger sălbatic - serial
21,15 Minciuna - serial
22,00 Milady - serial
23,00 Șaua de argint - western, Italia, 1978 cu Giuliano Gemma, Ettore Mannni, regia Lucio Fulci

ANTENA 1

6,45 Dimineața devreme
10,00 Știri
10,20 Cafea cu parfum de femeie - s.
11,30 Doi plus unu - rel.
12,00 A treia planetă de la Soare - s.
12,30 Sparks - s.
13,00 Știrile amiezii
13,15 Esmeralda - s.
14,00 Foișorul de foc
15,00 Ape liniștite - serial
16,00 Zodiac
16,10 Luz Maria - ep. 26
17,00 Știri
17,25 Leonela - ep. 17, 18
19,00 Observator
20,00 Balada micuței Jo - acțiune, SUA, 1993 cu Suzy Amis
22,00 Fără obligații - ep. 7
22,20 Observator
23,45 Marius Tucă Show
0,30 Caracatița 5 - ep. 10
1,30 Traficantul de arme - acțiune, SUA, 1989 cu Kevin Costner

PRIMA

7,00 Ultima ediție - rel.
9,00 Capsula de oxigen
13,00 Nimeni nu e perfect - serial
14,00 Jerry Springer - talk show
15,00 Pretutindeni cu tine - serial
16,00 Celebri și bogați - serial
17,00 Maria Mercedes - serial
18,00 Focus
19,00 Camera ascunsă
19,30 Viper - ep. 44
20,20 Destine paralele - dramă, SUA, 1989 cu Kirk Cameron, Roy Scheider, regia Douglas Day Stewart
21,50 Poză la minut - ep. 6
22,10 Real TV
22,20 Focus
23,00 Ultima ediție
1,00 Film de groază

HBO

10,00 Arme de distrugere în masă - dramă, SUA, 1997
11,30 La prima vedere - dragoste, SUA, 1995
13,00 Călător prin timp - aventuri, SUA, 1994 cu Robin Williams
15,00 Din nou tineri - comedie, SUA, 198[illegible]
17,00 Zonă de impact - acțiune, SUA, 19[illegible]
18,45 Dacă zidurile ar vorbi - dramă, SUA, 1996 cu Cher, Demi Moore
20,30 Un puști la curtea lui Aladdin - aventuri, SUA, 1997 cu Tohmas Ian Nicholas
22,00 Puterea - acțiune, SUA, 1997 cu Clint Eastwood
0,00 Shame - acțiune, SUA, 1994
0,15 Jurnalul Pantofului Roșu - s.

ATOMIC TV

7,00 Selector
10,25 Reactor - rel.
10,30 File de poveste - rel.
11,00 Atomix cu Dinu - rel.
14,00 Interactiv
15,55 Reactor
16,00 Aria 52 - rel.
17,00 Selector
19,00 Atomix cu Andreea
21,55 Reactor
22,00 Cinematomic
22,30 Adrenalize
23,00 Rockadă
0,00 Insomnia

TELE 7 ABC

7,00 Știri
7,10 Bună dimineața, România..
10,00 Știri
10,30 Dintre sute de ziare - rel.
11,15 Studioul Tudor Vornicu - rel.
14,15 Medici la datorie - serial
15,00 Știri
15,05 Post Meridian
16,30 O singură viață - ep. 134
17,30 Documentar
18,00 Știri
18,10 Dinastia - ep. 171
19,00 Secția de poliție - ep. 1
20,00 Actualitatea Tele 7
20,35 Pacific Drive - ep. 136
21,00 Dintre sute de ziare
21,45 Țara noastră
22,00 Cutia Pandorei
22,50 Clipuri muzicale
23,00 24 din 24
23,30 Pacific Drive - ep. 137
0,00 Știri
0,15 Ora H
2,00 Actualitatea Tele 7

BUDAPESTA 1

6,57 Magazin matinal; 7,00 Emisiune informativă; **10,05 Vin și putere** - s.; **10,30 Ivo, vesnicul copil** - f. IT.; 12,15 Moștenirea noastră - doc.; **12,30 Secretele nisipului** - s.; 13,00 Știri; **13,30 Iubiri la Saint Tropez** - s.; 14,25 Magazin sârbesc; 14,50 Magazin german; **15,25 Regele pampasului** - s.; 16,25 Tezaur; 17,30 Presă - guvern; **18,00 Liceeni îndrăgostiți** - s.; 18,45 Jurnale regionale; 19,00 Cronică catolică; 19,20 Concurs tv; 19,30 Desene animate; 19,40 Eclipsa în Ungaria; **19,50 Bestia** - s.; 20,15 Desene animate; 20,30 Știri, sport; **21,00 Zonă incredibilă** - s.; 22,00 Criminal - Emisiunea poliției; 22,30 Tele-noroc; 23,05 Actual; 23,30 Public - cărți, modă; **0,00 Dosarele X** - s.

BUDAPESTA 2

7,00 Magazin matinal; 10,00 Actual; 10,30 Tezaur; 12,00 Em. pentru copii; **13,00 Vecinii** - s.; 13,35 Știri; 14,00 Jurnal cultural; **15,15 Johann Sebastian Bach** - s. 4/2; **16,30 Căldură tropicală** - s.; **17,20 Fiica lui Hagerdon** - s.; 18,10 Magazinul țiganilor; 18,35 Magazin slovac; **19,00 T.I.R.** - s. IT.- Ungaria ep. 1; 20,00 Același destin; 20,15 Eu să nu am patrie? 20,30 Basme; 21,00 Știri, sport; 21,30 Hitler - doc. 6/6; **22,25 Senzație** - s.; 23,15 Sărbătoarea pianului; 23,45 Forum

TV 2

7,00 Magazin matinal; 10,00 Desene animate; **10,30 Dragi surori** - s.; 11,20 Talkshow; 11,50 Rădăcini; 12,20 Vreau să știu; 12,25 Ofertă directă; 13,05 Plus - magazin; **13,35 Enola Gay** - f. av. SUA, cu Billy Crystal, Patrick Duffy; **15,25 O doamnă misterioasă** - s.; **16,20 Bogați și frumoși** - s.; **16,50 Sunset Beach** - s.; **17,35 Marimar** - s.; **18,00 Cassandra** - s.; **18,50 Cameleon** - s.; 19,45 Plus; 20,00 Fapte; 20,30 Roata norocului; **20,55 Xena** - s.; **21,50 JAG** - s.; 22,45 Bună seara, Ungaria; 23,30 Frumoasa lume nouă; **0,30 Arma** - s.; **1,15 Jolly Jocker** - s. Germ.

PRO 7

7,25 Sam - magazin; 7,50 Desene animate; **9,05 Rock'n'roll Daddy** - s.; **10,00 Cine-i șeful?** - s. SUA; **9,45 Cibyll** - s; **10,30 Mallorca** - s.; **11 Moarte în Bangkok** - pol. SUA 1994; **12,30 Diagnostic - crimă** - s.; **13,30 Matlock** - s.; 14,30 Sam - magazin; 15,00 Arabella Kiesbauer talk-show - Fără tine nu pot trăi; 16,00 Andreas Türck talk-show - Nenorocire! Viața mi-e distrusă; 17,00 Nicole talk show; 18,00 Taff - magazin; **18,30 Afacere de familie** - s.; **19,00 Familia Bundy** - s.; **19,30 Simpsonii** - des. anim.; **20,00 Mallorca** - s.; 20,30 Știri; 20,50 Galileo - magazin științific; **21,15 Delta Team** - s.; **22,20 Dark Skies** - s.; **23,15 History** - s: Moartea președintelui; 23,45 Reportaj - Cursa de 24 ore Le Mans; **0,15 Millennium** - s.; **1,05 Space** - s.

RTL

7,00 Șapte fix; 7,30 Bună dimineața!; 8,00 Opt fix; **8,35 Între noi** - rel.; **9,15 Vremuri bune, vremuri rele** - s.; **9,45 Clanul Hogan** - s.; **10,15 Springfield Stroy** - s.; 11,00 Sabrina talk; **12,05 Bogați și frumoși** - s; 12,30 Duelul familiilor - concurs; 13,00 Magazinul amiezii; 13,30 Salvarea; 14,00 Ilona Christen talk: La 15 ani, un copil - glumești?; 15,00 Birte Karalus talk: Mi-ai citit jurnalul; 16,00 Ilona Christen talk; 17,00 Hans Meiser talk; **18,00 Dădaca** - s.; **18,30 Între noi** - s.; 19,00 Bună seara! - magazinul landurilor; 19,30 Exclusiv - magazinul vedetelor; 19,45 Știri; 20,10 Exploziv - magazin; **20,40 Vremuri bune, vremuri rele** - s.; **21,15 SK Babies** - s.; **22,15 În numele legii** - s.; **23,10 Quincy** - s. SUA, 1981; **0,15 Magnum** - s.; 1,10 Jurnalul nopții; **1,40 Nebun după tine** - s.

RTL 2

7,15 Desene animate; **9,00 Dreptate pentru fiul meu ucis** - dramă SUA, 1994; **10,40 Full House** - s.; **11,10 O familie puternică** - s.; **11,40 Prințul din Bel Air** - s.; **12,10 Improvizații casnice** - s.; 12,40 Desene animate; **16,30 Flipper** - s.; **17,00 Temerarii** - s.; 18,00 Lucky Letters - concurs tv; **18,30 Silver Girls** - s.; **19,00 Casă plină** - s.; **19,30 O familie puternică** - s.; **20,00 Prințul din Bel Air** - s.; **20,30 Uite, cine ciocănește?** - s.; 21,00 Știri; **21,15 Răpirea lui Peggy Ann** - psiho-thriller SUA, 1990, cu David Morse; 23,10 Exclusiv - reportaj - Atenție, concediu! Cât de periculos e paradisul?; 23,55 Redacția - Pentru totdeauna tineri; 1,00 Peep Show; **2,05 Foxy Fantasies** - s.; **2,35 Miami Vice** - s.

SAT 1

6,30 Magazin matinal; **10,00 Jake și Mc Cabe** - s.; 11,00 Ce zici? 11,30-Concurs tv; 12,00 Jörg Pilawa talk: Nu pot pur și simplu să-l uit pe fostul meu; 13,00 Vera talk: Mi-ai furat cei mai buni ani din viață; 14,00 Sonja talk; **15,00 Mac Gyver** - s.; **16,00 Star Trek** - s.; **17,00 J.A.G.** - s.; 18,00 Fiecare contra tuturor - concurs tv; 18,30 Reportaje regionale; 19,00 Blitz - magazin; 19,30 Știri; 19,50 Sport; 19,55 Flash - magazin; 20,15 AXN - magazin; 20,45 E adevărat - incredibil; **21,15 Teroare în numele iubirii** - thriller, Germania, 1996; 23,15 Dosarele 99/23; 0,15 Harald Schmidt Show

EUROSPORT

9,30 Auto - Raliul Acropolei; 10,00 Moto - MP al Italiei (Mugello); 11,00 Motorsport - Cursa 24 h, Le Mans; 12,00 Fotbal - calificări CE 2000; 13,30 Raliul Acropolis; 14,00 Tenis-turneu ATP Halle în direct; 16,00 Tenis-turneu ATP Queens (Londra) în direct; 19,30 Auto BTTC; 20,30 Atletism - Bratislava în direct; 22,00 Fotbal-turneu sub 21 ani Toulon: Argentina-Olanda în direct; 23,45 Raliul Acropolei; 0,00 Box; 1,00 Golf;

TNT & TOONS

7,00-23,00 Desene animate; **23,00 Minele regelui Solomon** - f. SUA, 1950, cu Deborah Kerr; **1,00 Lanț sfărâmat** - f. SUA, 1993, cu Pierce Brosnan; **3,00 O dată hoț** - f. SUA, cu Alain Delon

TV 5

7,05 Concurs; 7,15 Culinare; 7,30 Magazin matinal; 9,05 Jurnal canadian; 9,30 Magazin de știință; 10,05 Magazin elvețian; 11,00 Jurnal TV 5; **11,15 Tatie Danielle** - f.; 13,05 Magazin cultural; 13,30 Jurnal France 3; 14,05 Magazin economic; 15,00 Jurnal TV 5; **15,15 Tatie Danielle** - f.; 17,00 Jurnal TV5; 17,30 Francezi în America; 18,05 Piramida; 18,30 Concurs; 19,00 Jurnal TV5; **19,15 Tatie Danielle** - f.; 21,00 Jurnal elvețian; 21,30 Jurnal France 2; 22,00 Timpul prezent; 23,00 Jurnal France 2; **23,15 Inimi fierbinți** - s.; 1,00 Jurnale

DISCOVERY

16,00 Star Treck; 16,55 Dezastre; 17,20 Aventuri la pescuit 18,30 Călătorii-Zimbabwe și Botswana; 19,00 Julius Caesar; 20,00 Grădina Zoo, Londra; 20,30 Animale de pradă; 21,30 Camioane clasice americane; 22,00 În mijlocul naturii; 22,30 Rezervația; 23,00 Confesiuni; 23,30 Povestea jeanșilor; 0,00 Antrenamente militare;

SELECȚIUNI

KABEL 1

19,15 Știri; **19,25 O cușcă cu eroi** - s.; 19,50 Ia totul! - concurs tv; 20,30 Roata norocului; 21,00 Știri; **21,15 Cadeții din Bunker Hill** - dramă, SUA, 1981, cu Sean Penn, Tom Cruise; **23,45 Body Chemistry** - thriller erotic, SUA, 1994, cu Andrew Stevens; **1,25 Renegade** - s.;

VOX

18,45 Știri; 19,10 Duelul bucătarilor; **20,15 Înapoi în trecut** - s.; **21,15 Pretender** - s.; **22,10 Profiler** - s.; **23,05 Ally Mc Beal** - s.; **0,05 Marker** - s.; 0,55 Știri; 1,05 Comedy talk show; **1,55 Hollow Reed** - dramă Anglia, rel.

DUNA TV

15,20 Sub cerul Indiei - s. Australia, 4/4; 16,10 Teleenciclopedia; **16,30 Trecutul viitorului** - s.; 17,00 Îngrijirea bolnavului; 17,20 Vreau să știu; 17,40 Povestesc pietrele; **18,05 Reporteri fără frică** - s.; 18,30 Basme; 19,00 Știri; 19,20 Helikon; 19,35 Documentar: Cea de a doua Germanie; 20,20 Remiguis Geyling - doc.; 21,10 Cercul fermierilor - mag.; 21,40 Chestiunea serii; 22,00 Știri; 22,25 Sport; **22,40 Flirt** - f. SUA-Germ.,Japonia; 0,00 Inițiere; 0,15 Știri; 0,30 Hungaria Litterata

Miercuri, 9 iunie 1999

TVR 1

7,00 Matinal național
9,05 TVR Cluj-Napoca
10,00 TVR Info
10,05 TVR Iași
11,00 TVR Timișoara
12,00 TVR Info
12,05 Căsuța din preerie - rel.
13,00 Altare de jertfă * Mănăstiri din Moldova
14,00 TVR Info
14,10 Santa Barbara - rel.
15,00 Repere vitale
15,30 Pro patria
16,30 Desene animate
17,00 Medicina pentru toți
17,30 Desene animate
18,00 TVR Info
18,10 Sunset Beach - ep. 466
19,00 Jumătatea ta - concurs
20,00 Jurnal * Meteo * Sport * Ediție specială
20,50 Fotbal: **România - Azerbaidjan**, în preliminariile Campionatului European
22,50 Jurnalul de noapte * Sport
23,10 Ordinea publică
23,30 Cultura în lume
0,00 Varietăți muzical-coregrafice

TVR 2

7,00 TVM * Telematinal
8,00 Desene animate
9,00 Ferestre spre lume
9,30 Întâlnire la vârf - rel.
10,30 Ecclesiast '99 - rel.
11,00 Mapamond - rel.
11,30 Teleenciclopedia - rel.
12,20 Sănătate, că-i mai bună decât toate! - rel.
13,15 Rebelul - ep. 67
14,00 Emisiune în limba maghiară
15,10 Limbi străine
15,35 Desene animate
16,00 Grecia - ep. 59
16,45 Santa Barbara - ep. 876
17,30 Florile raiului...
18,00 Care pe care? - concurs
19,00 Știri bancare și bursiere
19,10 Contemp-art
20,10 Căsuța din preerie - ep. 43
21,00 Pentru dv. doamnă! * Antițigareta (II)
22,00 Dragoste și dușmănie - dragoste, SUA, 1979 cu Jennifer O'Neill
23,35 Opera mundi * Marina Krilovici din nou în România
0,05 Ghici cine vine la mine?
0,30 TVM Mesager

PRO TV

7,00 Bună dimineața, Pro TV e al tău!
10,00 Tânăr și neliniștit - rel.
10,45 Aventura - rel.
11,30 Walker - polițist texan - rel.
12,30 Dragul de Raymond - ep. 7
13,00 Știrile Pro TV * O propoziție pe zi
13,05 Asediul de la Ruby Ridge - partea a II-a
14,30 Oglinda timpului - ep. 28
15,00 Familia Bundy - ep. 107
15,30 Strengărița - ep. 33
16,15 Tânăr și neliniștit - ep. 763
17,00 Știrile Pro TV * O propoziție pe zi
17,30 Aripile pasiunii - ep. 8
18,30 Inimă de țigancă - ep. 4
* Extragerea cărții poștale „Te uiți și câștigi"
19,20 Chestiunea zilei
19,30 Știrile PRO TV
20,30 Regina Sudului - dramă/biografic, SUA, 1993, cu Halle Berry - partea a III-a
22,15 Știrile PRO TV
22,20 Chestiunea zilei
22,30 Prietenii tăi - ep. 38
23,00 Dosarele X - ep. 103
23,50 Chestiunea zilei
0,00 Știrile PRO TV * Profit * O propoziție pe zi
0,15 Hangar 18 - SF, cu Darren Mc Gavin, Robert Vanghn, regia James L. Conway
1,45 Profit
1,50 Știrile PRO TV
2,45 N.Y.P.D. Blue - viață de polițist - ep. 11

TV ACASĂ

7,00 Minciuna - rel.
7,45 Guadalupe - rel.
8,30 Căsuța poveștilor - rel.
9,15 Înger sălbatic - rel.
10,00 Celeste se întoarce - rel.
11,00 Viața noastră - rel.
12,00 Dragoste și putere - rel.
12,45 Milady - rel.
13,30 Maria - serial
14,15 Șaua de argint- rel.
16,00 Guadalupe - serial
17,00 Celeste se întoarce - serial
18,00 Dragoste și putere - serial
18,45 Desene animate; Flipper - serial
19,30 Viața noastră - serial
20,15 Înger sălbatic - serial
21,15 Minciuna - serial
22,00 Milady - serial
23,00 O vară la Harrad - dramă, cu Marty Allen, Marjorie Bennett, regia Steven Hilliard Stern

ANTENA 1

6,45 Dimineața devreme
10,00 Știri
10,20 Cafea cu parfum de femeie - serial
11,30 Roata de rezervă - rel.
12,00 A treia planetă de la Soare - s.
12,30 Sparks - s.
13,00 Știrile amiezii
13,15 Esmeralda - serial
14,00 Foișorul de foc - talk show
15,00 Ape liniștite - serial
16,00 Zodiac
16,10 Luz Maria - ep. 27
17,00 Știri
17,25 Leonela - ep. 19, 20
19,00 Observator
20,00 Prezentul simplu
20,30 L.A. Doctors - ep. 9
21,20 Cronici paranormale - ep. 54
22,15 Observator
22,45 Marius Tucă Show
0,30 Navarro - ep. 34

PRIMA

7,00 Ultima ediție - rel.
9,00 Capsula de oxigen
13,00 Nimeni nu e perfect - serial
14,00 Jerry Springer
15,00 Pretutindeni cu tine - serial
16,00 Celebri și bogați - serial
17,00 Maria Mercedes - serial
18,00 Focus
19,00 Camera ascunsă
19,30 Viper - ep. 38
20,20 Comisarul Rex - ep. 28
21,15 C15: Profesioniștii - ep. 1
22,10 Real TV
22,20 Focus
23,00 Ultima ediție
1,00 Film de groază

HBO

10,00 O nouă zi - dramă, SUA, 1992 cu Lara Flynn Boyle
11,45 Goana după sex - s.
13,15 Cei trei ninja - comedie, SUA, 1994
15,00 Pe urmele criminalului - thriller, SUA, 1995
16,30 Poveste de dragoste - dragoste, SUA, 1994
18,15 Totul despre sex - s.
18,45 Ostatici ostili - comedie, SUA, 1994 cu Denis Leary
20,30 Philadelphia - dramă, SUA, 1993 cu Tom Hanks
22,45 Stargate - s.
23,30 Răsărit de soare - acțiune, SUA, 1993
1,45 Foamea - s.

TV ATOMIC

7,00 Selector
10,25 Reactor - rel.
10,30 Cinematomic - rel.
11,00 Atomix cu Andreea - rel.
14,00 Interactiv
15,55 Reactor
16,00 Rockada - rel.
17,00 Selector
19,00 Atomix cu Tudor
21,55 Reactor
22,00 Atomic Café - la o cafea și o tacla cu R.A.C.L.A.
22,30 Subcultura - rel.
23,00 Metropolis
0,00 Insomnia

TELE 7 ABC

7,00 Știri
7,10 Bună dimineața, România!
10,00 Știri
10,30 Dintre sute de ziare - rel.
11,15 Cutia Pandorei - rel
12,00 Dincolo de stadion - rel.
13,45 Documentar - rel.
14,00 Medici la datorie - serial
15,00 Știri
15,05 Post Meridian
16,30 O singură viață - ep. 135
17,30 Documentar
18,00 Știri
18,10 Dinastia - ep. 172
19,00 Secția de poliție - ep. 2
20,00 Actualitatea Tele 7
20,35 Pacific Drive - ep. 138
21,00 Dintre sute de ziare
21,45 Țara noastră
22,00 Reporter Tele 7
23,00 Derrick - ep. 51
0,00 Știri
0,15 Ora H - emisiune de confesiuni
2,00 Actualitatea Tele 7

BUDAPESTA 1

7,00 Magazin matinal; **10,00 Vin și putere** - s. catalan; **10,30 Profesoara Gico** - f.tv IT., 12,00 Ungaria 2000; **12,30 Secretele nisipului** - s.; 13,00 Știri; **13,30 Iubiri la Saint Tropez** - s.; 14,25 Cronică croată; 14,50 Ecranul nostru; **15,25 Regele pampasului** - s.; 16,20 Tezaur; **17,55 Liceeni îndrăgostiți** - s.; 18,45 Jurnale regionale; 19,40 Eclipsă totală în Ungaria; **19,50 Bestia** - s.; 20,15 Desene animate; 20,30 Știri; 21,00 Ungaria-Slovacia - fotbal prelimin. CE; 23,20 Aktual; 23,45 Întâlnire în piața Ferenc - doc.; 0,15 Știri; 0,35 Chick Corea & Origin - jazz

BUDAPESTA 2

7,00 Magazin matinal; 10,00 Actual; 11,25 Tezaur; 12,00 Prietenul copiilor; **13,00 Vecinii** - s.; 13,35 Știri; 14,00 Jurnal cultural; 15,00 Johann Sebastian Bach - 3.; **16,25 Vin și putere** - s.; 18,00 Emisiunea minorităților; **18,55 T.I.R.** - s. IT.-Ungaria; 20,00 Universitat; 20,30 Salonul poveștilor; 21,00 Știri; Sport; **21,30 Armă mortală** - f. SUA; 23,00 Așa ceva! - em. lui Rozsa György

TV 2

6,50 Lumea satului; 7,00 Magazin matinal; 10,00 Desene animate; **10,30 Dragi surori** - s.; 11,20 Și celelalte; 11,50 Minunile de ieri; 12,25 Vreau să știu; 12,30 Ofertă directă - mag. ec.; 13,05 Plus; **13,35 Viața merge înainte** - f.FR. cu Catherine Deneuve, Christopher Lambert; **15,25 O doamnă misterioasă** - s.; **16,20 Bogați și frumoși** - s.; **16,50 Sunset Beach** - s.; **17,35 Marimar** - s.; **18,00 Cassandra** - s. SUA; **18,50 Cameleon** - s.; 19,45 Plus - mag. de actualități; 20,00 Știri, meteo; 20,30 Roata norocului; **20,55 Colombo** - s. pol. SUA; 22,45 Bună seara, Ungaria!; **23,30 Ziua lăcustelor** - thriller, SUA, cu Donald Sutherland, Karen Black; 1,40 Versuri

PRO 7

7,20 Sam - magazin; 7,45 Desene animate; **9,00 Rock'n roll Daddy** - s. distr.; **9,25 Cine-i șeful?** - s. SUA; **9,55 Cibyll** - s.; **10,25 Mallorca** - s.; **10,55 Winnetou și Apanatschi** - western, Germania/Italia/Iugoslavia, 1966, cu Piere Brice; **12,30 Verdict: crimă** - s. pol.; **13,30 Matlock** - s. SUA; 14,30 Sam - magazinul amiezii; 15,00 Arabella Kiesbauer talk; 16,00 Andreas Türck talk: Bărbații sunt porci - Ți-l arăt pe cel mai mare!; 17,00 Nicole - talk-show: Mi-e frică de fiul meu; 18,00 Taff - magazin.; **18,30 Afaceri de familie** - s. distr.; **19,00 Fam. Bundy** - s.; **19,30 Simpsonii** - s. SUA; **20,00 Mallorca** - s.; 20,30 Știri, meteo; 20,50 Galileo - magazin științific; **21,15 Eu** - SF, SUA, 1996, cu Clare Carey; 23,10 Magazin erotic; **0,00 Noaptea păcatelor** - erotic, SUA, 1996, cu Tim Abell

RTL

7,00 Șapte fix; 7,30 Bună dimineața!; 8,00 Opt fix; **8,35 Între noi** - s. Germania; **9,15 Vremuri bune...** - s. Germania; **9,45 Clanul Hogan** - s. Mexic; **10,15 Springfield Story** - s. SUA; 11,00 Sabrina - talk show; **12,05 Bogați și frumoși** - s. SUA; 12,30 Duelul familiilor - concurs tv; 13,00 12 fix - mag.; 13,30 Salvarea; 14,00 Ilona Christen talk: Tinere, așa nu o să câștigi o femeie; 15,00 Birte Karalus talk: Fără mine ești un nimeni; 16,00 Bärbel Schäffer talk: Ești un nenorocit; 17,00 Hans Meiser talk: Regret, am fost beat; **18,00 Dădaca** - s.; **18,30 Între noi** - s. Germania; 19,00 Magazin regional; 19,30 Exclusiv magazin; 19,45 Știri, sport, meteo; 20,10 Exploziv magazin; **20,40 Vremuri bune, vremuri rele** - s. Germania; **21,15 Prizonierii focului** - dramă acț. SUA, 1997; 23,05 Stern TV; 1,00 Jurnalul nopții; **1,30 Diamante reci ca gheața** - acțiune, SUA, 1993, cu Traci Lords

RTL 2

7,15 Desene animate; **9,00 Numele meu e Kate** - dramă SUA, 1993; **10,40 Casa plină** - s.; **11,10 O familie puternică** - s.; **11,40 Prințul din Bel Air** - s.; **12,10 Improvizații casnice** - s.; 12,40 Desene animate; **16,30 Flipper** - s.; **17,00 Temerarii** - s.; **18,00 Lucky Letters** - show; **18,30 Silver Girls** - s. **19,00 Casa plină** - s.; **19,30 O familie puternică** - s.; **20,00 Prințul din Bel Air** - s.; **20,30 Uite cine ciocănește** - s.; 21,00 Știri; **21,15 Stargate** - s. SF; **22,10 Factor X** - s.; **23,15 Tatăl vitreg** - groază, SUA, 1986; 0,55 Exclusiv - reportaj: Pornofabrica Germania; 1,40 Redacția - Sexy Germany

SAT 1

6,30 Magazin matinal; **10,00 Jake și Mc Cabe** - s. pol.; 11,00 Ce zici?; 11,30 Concurs T.V.; 12,00 Jörg Pilawa talk; 13,00 Vera talk; 14,00 Sonja talk; **15,00 Mac Gyver** - s.; **16,00 Star Trek** - s.; 17,00 Ciclism - Turul Germaniei, et. 6, în direct; 19,00 Blitz magazin; 19,30 Știri; 19,50 Sport; 19,55 Blitz - magazin; 20,15 AXN - magazin; 20,45 E adevărat!; **21,15 Schwartz intervine** - polițist, Germania, 1998; 22,15 Magazinul poliției - în direct; **23,15 O femeie de calibru** - polițist, Austria, 1998; 0,15 Harald Schmidt show; **1,15 Un cuplu ciudat** - s.

EUROSPORT

9,30 Raliul Akropolis; 10,00 Fotbal - sub 21 ani, Toulon; 11,30 Golf; 12,30 Echitație - Cupa Națiunilor Modena; 13,00 Tenis - turneu ATP Halle în direct; 16,00 Tenis - turneu Queens optimi; 18,00 Fotbal sub 21: Columbia-Portugalia; 20,00 Fotbal: Franța-Brazilia în direct; 21,45 Motosport; 22,45 Moto - cursa 24 h Le Mans; 23,45 Raliul Akropolis; 0,15 Fotbal - calificări CE 2000

TNT & TOONS

7,00-23,00 Desene animate; **23,00 Lolita** - f., 1942, cu James Mason; **2,00 Acei tineri canibali** - f. 1960, cu Natalie Wood; **4,15 Comedianții** - f. SUA

TV 5

7,30 Magazin matinal; 9,05 Jurnal canadian; 9,30 Curs de franceză; 10,05 Zig Zag Café - mag. elvețian; 11,00 Jurnal TV5; **11,15 Inimi înfierbântate** - s.; 13,05 Iată Parisul - rel.; 13,30 Jurnal France 3; 14,05 Dezbatere socială; 15,00 Jurnal TV5; **15,15 Inimi înfriebântate** - s.; 17,00 Jurnal TV5; 17,15 Iată Parisul; 17,35 Delicatese; 18,05 Să ne distrăm!; 18,30 Concurs; 19,00 Jurnal TV5; **19,15 Inimi înfierbântate** - s; 21,00 Jurnal elvețian; 21,30 Jurnal France 3; 22,05 Mag. belgian; 23,00 Jurnal TV5; 0,15 Splendori naturale europene - doc.

DISCOVERY

16,55 Dezastre; 17,20 Aventuri la pescuit; 18,30 Călătorii-Canada; 19,00 Mari comandanți - Nelson; 20,00 Zoo Londra; 20,30 Colți și ghiare; 21,30 Istoria motorului; 22,00 Confesiuni; 22,30 Rezervația; 23,30 Radio piraterie; 0,00 În mijlocul naturii; 0,30 Muzeul crimei

Selecțiuni Kabel 1

20,30 Roata norocului; 21,00 Știri; **21,15 Inspector de poliție** - s. pol. SUA, 1994; **22,15 Diagnostic, crimă** - s.; **23,15 Kung Fu** - s. acț.; **0,15 Highwayman** - s. acț.; 1,12 Știri; **1,15 Stingray** - s. acț., SUA, 1986, cu Nick Mancuso

VOX

20,15 Înapoi, în trecut - SF SUA, 1989; **21,15 Gașca din Beverly Hills** - comedie, SUA, 1992, cu Sandra Bullock, Rae Down Chong; **23,15 Chemare ucigașă** - s. pol. Australia, 1997; 0,10 BBC Exclusiv - doc. Anglia; 1,15 Știri; **1,25 Pretender** - s.

DUNA

15,35 Mituri și legende 13/11; 16,05 Teleenciclopedia; 16,30 100 ani - 100 de nuvele; 17,25 Tinuturi uitate - Nograd; **18,00 Reporteri fără teamă** - s.; 18,30 Basme; 19,00 Știri; **19,20 Fotbal păianjen** - f. Ungaria; 20,40 Summa - doc.; 21,10 Regiuni; 21,40 Chestiunea zilei; 22,00 Știri, sport; 22,40 Pământul, astronava noastră - doc. Franța; 22,50 Arhitectura secolului; 23,50 Secolul filmului - Ingmar Bergman; 0,45 Știri; 1,00 Echitație.

Joi, 10 iunie 1999

TVR 1

7,00 Matinal național
9,00 TVR Cluj-Napoca
10,00TVR Info
10,05 TVR Iași
11,00 TVR Timișoara
12,00 TVR Info
12,05 Căsuța din prerie - rel.
13,00 Pentru dvs., doamnă! - rel.
14,00 TVR Info
14,10 Santa Barbara - rel.
15,00 Tribuna partidelor parlamentare
15,30 Convietuiri - mag.
16,30 Don Quijote de la Mancha - d. a.
17,00 Jocurile sportive internaționale ale elevilor
18,00 TVR Info
18,10 Sunset Beach - ep. 467
18,55 Rezultatele tragerilor Loto
19,00 Jumătatea ta - concurs
20,00 Jurnal * Meteo * Sport * Ediție specială
21,05 Miracole - ep. 5
21,55 Informații rutiere
22,10 Cu ochii'n 4
23,15 Jurnalul de noapte * Sport
23,30 Dintre sute de catarge
0,30 Pariul Trio
0,35 Bank-note
1,00 Magazin muzical Star News

TVR 2

7,00 TVM * Telematinal
8,00 Desene animate
9,00 Fotbal - rel.
10,10 Impact - rel.
10,40 Cultura în lume - rel.
11,10 Selecțiuni din Festivalul de Folk. Baladele Dunării
12,00 Medicina pentru toți - rel.
13,15 Rebelul - s.
14,00 Emisiune în limba germană
15,10 Limbi străine
15,35 Desene animate
16,00 Grecia - ep. 60
16,45 Santa Barbara - ep. 877
17,30 Ansambluri folclorice
18,00 Ochii din cer
18,55 Filmele săptămânii
19,00 Știri bancare și bursiere
19,10 Față în față cu autorul
20,10 Căsuța din prerie - ep. 44
21,00 Ultimul tren
22,00 Cinematograful de artă: **No Smoking** - dramă, Franța, 1993, cu Sabine Azeme, regia Alain Resnais. Partea a doua
0,20 Lumea sportului

PRO TV

7,00 Bună dimineața, Pro TV e al tău!
10,00 Tânăr și neliniștit - rel.
11,00 Regina Sudului - III, rel.
12,30 Dragul de Raymond - ep. 8
13,00 Știrile Pro TV
13,05 Hangar 18 - ep. 63
14,40 Oglinda timpului - ep. 29
15,05 Familia Bundy - ep. 108
15,30 Strengărița - ep. 34
16,15 Tânăr și neliniștit - ep. 764
17,00 Știrile Pro TV * O propoziție pe zi
17,30 Aripile pasiunii - ep. 9
18,30 Inimă de țigancă - ep. 5
19,20 Chestiunea zilei
19,30 Știrile Pro TV
20,30 Melrose Place - ep. 129
21,30 Mercenarii - ep. 19
22,15 Știrile Pro TV
22,20 Chestiunea zilei
22,30 Prietenii tăi - ep. 39
23,00 Dosarele X - ep. 104
23,50 Chestiunea zilei - rel.
0,00 Știrile Pro TV
0,15 Luptătorul din Hong Kong - acțiune SUA, 1985 cu Jean Marie Horn, Nancy Kwan, Terry Lester, Leslie Nielsen. Regia: Reza S. Badiyi

TV ACASĂ

7,00 Minciuna - rel.
7,45 Guadalupe - rel.
8,30 Căsuța poveștilor - rel.
9,15 Înger sălbatic - rel.
10,00 Celeste se întoarce - rel.
11,00 Viața noastră - rel.
12,00 Dragoste și putere - rel.
12,45 Milady - rel.
13,30 Maria - s.
14,15 O vară la Harrad - f., rel.
16,00 Guadalupe - s.
17,00 **Celeste se întoarce** - s.
18,00 Dragoste și putere - s.
18,45 Desene animate * **Flipper** - s.
19,30 Viața noastră - s.
20,15 Înger sălbatic - s.
21,15 Minciuna - s.
22,00 Milady - s.
23,00 Perry Mason: Ultima petrecere - acț. pol., SUA, 1990

ANTENA 1

6,45 Dimineața devreme
10,00 Știri
10,20 Cafea cu parfum de femeie - s.
11,30 Prezentul simplu - rel.
12,00 L. A. Doctors - rel.
13,00 Știrile amiezii
13,15 Esmeralda - s.
14,00 Foișorul de foc
15,00 Ape liniștite - s.
16,00 Zodiac
16,10 Luz Maria - ep. 28
17,00 Știri
17,25 Leonela - ep. 21, 22
19,00 Observator
20,00 Ochi pentru ochi - acțiune, SUA, 1993 cu Peter Shane, regia Serge Ronunsky
21,45 Brigada mobilă
22,15 Observator
22,45 Tucă Show
0,30 X-pat Profile

PRIMA

7,00 Ultima ediție - rel.
9,00 Capsula de oxigen
13,00 Nimeni nu perfect - s.
14,00 Jerry Springer
15,00 Pretutindeni cu tine - s.
16,00 Celebri și bogați - s.
17,00 Maria Mercedes - s.
18,00 Focus
19,00 Camera ascunsa
19,30 Viper - ep. 45
20,20 Momeala - dramă/mister, SUA 1994 cu Telly Savalas, Erika Nann
21,50 Apel de urgență
22,10 Real TV
22,20 Focus
23,00 Ultima ediție

HBO

10,00 Accidentul - dramă, SUA, 1997
12,00 Desene animate
12,30 Alergătoarea - dramă, SUA, 1996
14,00 Boemul - comedie, SUA, 1989
15,45 Bogus - comedie, SUA, 1996
17,45 Avocatul diavolului - suspans, SUA, 1996
20,00 Foamea - s.
20,30 Turnul terorii - dramă, SUA, 1997
22,00 American Perfekt - dramă, SUA, 1997
23,45 Tatăl miresei 2 - comedie, SUA, 1995
1,30 Real Sex 18 - s.

TV ATOMIC

7,00 Selector
10,25 Reactor - știri
10,30 Atomic Café
11,00 Atomix cu Tudor - rel.
14,00 Interactiv
15,55 Reactor - știri
16,00 Metropolis cu Dinu - rel.
17,00 Selector
19,00 Atomix cu Mircea
21,55 Reactor - știri
22,00 Hai Hui - rel.
22,30 South Park - d. a.
23,00 Klub Bizzar - rel.
0,30 Insomnia

TELE 7 ABC

7,00 Știri
7,10 Bună dimineața, România
10,00 Știri
10,30 Dintre sute de ziare - rel.
11,00 Primul pas - rel.
12,00 Reporter Tele 7 - rel.
13,00 Drumuri printre amintiri - rel.
13,30 Cutia muzicală - rel
14,00 Medici la datorie - s.
15,00 Știri
15,05 Post Meridian
16,30 O singură viață - ep. 136
17,30 Film documentar
18,00 Știri
18,10 Dinastia - ep. 173
18,55 Pariul Trio
19,00 Celebritate - ep. 90
19,55 Loto
20,00 Actualitatea Tele 7 - știri
20,35 Pacific Drive - ep. 139
21,00 Dintre sute de ziare
21,45 Țara noastră
21,55 Pariul Trio
22,00 Linia întâi
23,00 Lou Grant - ep. 22
0,00 Știri
0,15 Ora H
2,00 Actualitatea Tele 7

BUDAPESTA 1

6,45 Magazin matinal; 6,50 Între hotare; 7,00 Piața Libertății; 10,05 **Vin și putere** - s.; **10,30 Tânjind după pușcărie** - comed. Anglia; 12,00 Thalassa - Marea mag.; **12,30 Secretele nisipului** - s.; 13,00 Știri; **13,30 Iubiri la Saint Tropez** - s; **14,25 Împreună**; **15,25 Regele pampasului** - s.; 16,20 Tezaur; **18,00 Liceeni îndrăgostiți** - s.; 18,45 Jurnale regionale; 19,00 Emis. de religie; 19,25 Des. anim.; **19,40 Eclipsă totală în Ungaria**; **19,50 Bestia** - s .; 20,15 Des. anim.; 20,30 Știri; **21,00 Orășelul** - s.; 21,30 Cine rămâne? - conc. tv; 22,00 Galeria delincvenților; 23,00 Știri; 23,05 Actual; **23,35 Șantajul** - pol. Anglia

BUDAPESTA 2

7,00-10,00 Magazin matinal; 10,05 Aktual; 10,30 Tezaur; 12,00 Prietenul copiilor; **13,00 Vecinii** - s.; 13,35 Știri; 14,00 Jurnal cultural; 15,00 Fotbal: Ungaria-Slovacia; **16,35 Vin și putere** - s.; 18,00 Magazinul minorităților; **18,55 T.I.R.** - s. IT.-Ungaria; 20,00 Prietenii animalelor; 20,30 Desene animate; 21,00 Știri-sport; **21,30 Paradis tatuat** - s. 5/5; **22,05 Senzație** - s.; 22,55 Fete, lupte; 23,30 Dezbatere

TV 2

6,50 Magazin matinal; 10,00 Desene animate; **10,30 Dragi surori** - s.; 11,20 Și celelalte; 11,50 Curs de lb. engleză; 12,20 Vreau să știu - conc. tv; 12,25 Magazin economic; 13,05 Plus-magazin; **13,35 Un pot de 10 milioane $** - f. gangsteri SUA, cu John Mahoney; **15,25 Misterioasa doamnă** - s. Argentina; **16,20 Bogați și frumoși** - s.; **16,50 Sunset Beach** - s.; **17,35 Marimar** - s. SUA; **18,00 Cassandra** - s.; **18,50 Cameleon** - s.; 19,45 Plus; 20,00 Știri; 20,30 Roata norocului; 20,55 Urmă fierbinte; **21,50 Baywatch** - s.; 22,45 Bună seara, Ungaria!; **23,30 Lume schimbătoare** - s. SUA; **1,00 Detectiv particular** - s. pol. Ungaria, cu Kem András

PRO 7

7,35 Desene animate; **8,50 Rock'n'roll Daddy** - s.; **9,15 Cine-i șeful?** - s.; **9,45 Cybill** - s.; **10,15 Malorca** - s.; **10,45 Techno-Star** - dramă SUA, 1994; **12,30 Diagnostic-crimă** - s.; **13,30 Matlock** - s.; 14,30 Sam - mag. amiezii; 15,00 Arabella Kiesbauer talk; 16,00 Andreas Türk talk; 17,00 Nicole talk; 18,00 Taff - magazin; **18,25 Sub un acoperiș** - s.; **18,55 Fam. Bundy** - s.; **19,30 Simpsonii** - s.; **20,00 Mallorca** - s.; 20,30 Știri; 20,50 Galileo - magazin; **21,15 Fam. Fiodder în America** - comed. Olanda, 1991; 23,15 Reporterii - mag.; **1,05 Dark Breed** - SF, SUA, 1996, cu Jack Scalia; **1,00 Cheers** - s.

RTL

7,00 Mag. matinal; 7,30 Bună dimineața; 8,00 Mag. matinal; **8,35 Între noi** - s.; **9,15 Vremuri bune...** - s.; **9,45 Clanul Hogan** - s.; **10,15 Springfield Story** - s.; **11,00 Sabrina talk**; **12,05 Bogați și frumoși** - s.; 12,30 Duelul familiilor - conc. tv; 13,00 Mag. amiezii; 14,00 Ilona Christen talk; 15,00 Birte Karalus talk: Ești sclava copiilor tăi; 16,00 Barbel Schaffer talk; S-a terminat cu chefurile - Aveți copil; 17,00 Hans Meiser talk; **18,00 Dădaca** - s.; **18,30 Între noi** - s.; 19,45 Știri; 20,10 Exploziv - mag.; **20,40 Vremuri bune, vremuri rele** - s.; **21,15 Colombo - Trucuri mortale** - f. pol. SUA, 1989, cu Peter Falk; **23,15 Garda** - s.; 0,15 Operațiunea Phoenix - s. Germ.; 1,00 Știri; **1,30 Nebun după tine** - s.;

RTL 2

7,05 Desene animate; **8,50 Factor X** - s.; **9,50 Stargate** - s.; **10,40 Full House** - s.; **11,10 O familie puternică** - s.; **11,40 Prințul din Bel Air** - s.; **12,10 Improvizații casnice** - s.; 12,40 Desene animate; **16,30 Flipper** - s.; **17,00 Temerarii** - s; 18,00 Lucky Letters - conc. tv; 18,30 Silver Girls; **18,00 Casă plină** - s.; **19,30 O familie puternică** - s.; **20,00 Prințul din Bel Air** - s.; **20,30 Improvizații casnice** - s.; 21,00 Știri; **21,15 Fiul nostru** - dramă SUA, 1991, cu Hugh Grant, Julie Andrews; 23,15 Redacție - mag.; **0,15 Sex mașina** - erotic SUA, 1991;

SAT 1

6,30 Magazin matinal cu sport; **10,00 Jack și McCabe** - s. pol.; 11,00 Concursuri tv; 12,00 Jörg Pilawa talk; 13,00 Vera talk: Caut o femeie pentru fiul meu; 14,00 Sonja talk; **15,00 Mac Gyver** - s.; **16,00 Star Trek** - s. SF; **17,00 J.A.G.** - s.; 18,00 Fiecare către fiecare; 18,30 Reportaje regionale; **19,00 Blitz magazin**; 19,30 Știri; 19,55 Magazinul vedetelor; 20,15 AXN - mag.; 20,45 E adevărat; **21,15 Zona lui Wolf** - s. pol.; **22,15 Stephanie** - s.; **23,15 Echipa Alfa** - s. Germania; 0,15 Harald Schmidt Show; **1,15 O pereche ciudată** - s.

EUROSPORT

9,30 Raliul Akropolis; 10,00 Magazin olimpic; 10,30 Motorsport - cursa 24 ore Le Mans; 11,30 Fotbal - calificări CE 2000; 13,30 Raliul Akropolis; **14,00 Tenis** - turneu ATP Halle optimi în direct; 16,00 Tenis - turneu ATP Queens, optimi, în direct; 19,30 Fotbal - turneu Toulon, sub 21 ani: Columbia-Olanda; 20,45 Atletism - în direct, Helsinki; 22,00 Fotbal - calificări Euro 2000; 23,00 Fotbal: Argentina-Portugalia (turneul Toulon);

TNT & TOONS

7,00 - 23,00 Desene animate; **23,00 Nuntă regală** - muzical SUA cu Fred Astaire; **1,00 Sentință finală** - f. SUA, cu Treat Williams; **3,05 Puști pentru San Sebastian** - f. FR.-IT, cu Anthony Quinn, Charles Bronson

TV 5

7,15 Magazinul gurmanzilor; 7,30 Magazin matinal; 9,05 Jurnal canadian; 9,35 Magazinul cumpărătorilor; 10,05 Magazin elvețian; 11,05 Jurnal TV5; **11,15 Patru și jumătate** - s.; 12,15 Splendori naturale - doc.; 13,05 Iată Parisul! - rel; 13,30 Jurnal France 3; 14,05 Magazin juridic belgian; 15,00 Jurnal TV5; 16,15 Splendori naturale - doc.; 17,00 Jurnal TV5; 17,15 Iată Parisul!; 17,30 Lumea mediteraneană; 18,05 Să ne distrăm!; 18,30 Concurs tv; 19,00 Jurnal TV5; 20,15 Splendori naturale - doc.; 21,00 Jurnal elvețian; 21,30 Jurnal France 3; 22,05 Magazin medical; 23,00 Jurnal TV5; **23,15 Avocata** - s.; 1,00 Știri;

DISCOVERY

16,55 Dezastre; 17,20 Aventuri la pescuit; 18,30 Călătorii-Wyoming; 19,00 Comandanți - Napoleon; 20,00 Povestiri din grădina zoologică; 20,30 Răpitori marini; 21,30 Istoria motorului; 22,00 Radio pirateriе; 22,30 Mașina de vis; 23,00 Manevre militare; 23,00 Căutătorii de comori; 24,00 Istoria jeanșilor; 0,30 Confesiuni; 1,00 Îmbrățișarea naturii;

Selecțiuni

KABEL 1

20,30 Roata norocului; 21,00 Știri; **21,15 Matlock** - s. pol., 2 ep.; 23,20 Misiunea Cosmos; 1,10 K 1 magazin; 0,40 K 1 Reportaj - Catacombe sub Kremlin; 1,30 Știri; **1,35 Diagnostic - crimă** - s.;

VOX

19,30 Capcana timpului - s. SF; **21,15 Misiunea Pământ** - s. SF SUA, 1997, 44/2; **22,10 Highlander** - s. 31/1, cu Paul Adrian; 23,05 Spiegel TV; 0,00 Magazin erotic; 1,05 Știri

DUNA

14,45 Arhitectura secolului - doc., 5/5; 15,45 Mănăstirile Europei de est - doc.; 16,10 Teleenciclopedia; **16,35 Căutătorii de aur din Alaska** - f. Canada/Franța, 4/4; 18,10 Emisiune de lb. maghiară; 18,25 Basme; 10,00 Știri, 19,20 **Suzie Washington** - f. Austria; 20,45 Muzeu ciudat; 21,05 Scriere corectă; 21,10 Tranziție - mag. ec.; 21,40 Chestiunea serii; 22,00 Știri; 22,20 Sport; 22,40 Al Manach - mag.; 23,20 Portret grafician; **0,40 Mămăruță, mămăruță** - f. Anglia;

BANCA INTERNAȚIONALĂ A RELIGIILOR

A DESCHIS O NOUĂ SUCURSALĂ JUDEȚEANĂ LA VASLUI

În ziua de 28 Mai 1999, Banca Internațională a Religiilor a inaugurat cea de-a 39 Sucursală Județeană la Vaslui.

Acest eveniment se circumscrie strategiei B.I.R. ce are în vedere extinderea rețelei proprii de unități în județele în care banca nu este prezentă, urmând a în scurt timp banca să-și completeze rețeaua cu ultimele două capitale de județ: Drobeta-Turnu Severin și Suceava, încheindu-se astfel procesul de dezvoltare teritorială a băncii.

Prezent la deschidere, președintele Băncii Internaționale a Religiilor, dr. Ion Popescu a declarat că „este foarte greu să l determini pe român să intre în relații cu o bancă și aceasta pentru că românii au avut câteva experiențe triste cu anumiți oameni care le-au înșelat speranțele. Cu toate acestea, în România sunt suficienți specialiști în domeniul bancar corecți și cinstiți care vor reda românilor încrederea în bănci.

Pornind la drum la 1 Martie 1994 cu o singură unitate în București și un capital social de 4 miliarde lei, capital autohton și străin (provenind de la un grup de oameni de afaceri din Israel și, de asemenea, de la Casa Regală a Arabiei Saudite), Banca Internațională a Religiilor are în prezent un capital subscris și integral vărsat de 200 miliarde lei, un patrimoniu de 2500 miliarde lei și fonduri proprii de 140 miliarde lei.

Denumirea de Bancă Internațională a Religiilor reflectă cooptarea unor acționari veniți, practic, de pe toate continentele, din SUA, Canada, Franța, Italia, Germania, Luxemburg, Camerun, din lumea ludaică și din ce Arabă.

(659130)

S. C. COMPANIA DE ÎMBUTELIAT Coca-Cola TIMIȘ S. A.
LIDER MONDIAL PE PIAȚA DE BĂUTURI RĂCORITOARE

Dacă sunteți o persoană dinamică, dar cu toate acestea nu vi s-a oferit oportunitatea desăvârșirii carierei dvs., adresați-vă companiei noastre care angajează:

AGENT VÂNZĂRI ȘI DEZVOLTAREA PIEȚEI

CONDIȚII:
- studii medii sau universitare
- vârsta maximă 30 de ani
- stagiul militar satisfăcut
- permis de conducere
- disponibilitate la călătorie
- calități organizatorice, inițiativă, moralitate
- abilități în promovarea ș comercializarea unui produs

COMPANIA NOASTRĂ VĂ OFERĂ:
- perspectiva unei cariere solide, într-un mediu deschis oricăror idei noi
- salariu atractiv
- cursuri de perfecționare profesională
- posibilitatea de a deveni membru al unei echipe tinere și dinamice

Cererile se vor depune la sediul nostru din Arad, str. O. Goga, nr. 27, până la data de 11.06.1999

(5502999)

Oficiul Concurenței
Secretar de Stat

Nr. 35029/18.05.1999

Regia Autonomă Apă-Canal Arad

str. Sabin Drăgoi nr. 2-4 județul Arad cod 2900

Urmare a solicitării dv. privind ajustarea prețurilor și tarifelor la apa potabilă și canalizare, în conformitate cu prevederile Acordului de Împrumut BERD nr. 569/1997 ratificat prin Ordonanța Guvernului nr. 37/27 august 1997 și a Ordonanței de urgență a Guvernului nr. 7/1998, Oficiul Concurenței avizează următoarele niveluri:

	Preț populație lei/mc	Preț rest consumatori lei/mc	Preț mediu lei/mc
● apa potabilă municipiul Arad și localitățile subordonate	1850	1850	1850
● apa potabilă pentru Tauț		9220	9220
● canalizare-epurare biologică	855	855	855
● canalizare-epurare mecanică	395	395	395

Prețurile și tarifele au fost ajustate cu indicele de 109,5%, rezultat din indicii prețurilor de consum aferent lunilor februarie de 102,9% și martie de 106,4%.

Prețurile și tarifele la apă potabilă și canalizare nu conțin TVA și se vor aplica începând cu data de 19 mai 1999.

Șeful Oficiului Concurenței, DAN IONESCU

(659152)

VARBITTOUR TRAVEL AGENCY - TOUR OPERATOR

SUNAȚI-NE PE NOI PRIMA DATĂ!

VĂ OFERIM BILETE DE AVION DUS-ÎNTORS CU PLECARE DIN TIMIȘOARA, BUDAPESTA SAU BUCUREȘTI PE ZBORURILE COMPANIILOR AUSTRIAN AIRLINES, MALEV, KLM, BRITISH AIRWAYS SAU PE ORICARE ALTĂ COMPANIE PREFERATĂ DE DUMNEAVOASTRĂ

ZBURAȚI PRIN VARBITTOUR TRAVEL AGENCY

la prețuri aflate la ... cea mai joasă altitudine !

- NEW YORK, WASHINGTON - 420 USD
- ATLANTA, DALLAS, DETROIT - 465 USD
- MIAMI, TAMPA - 465 USD
- LOS ANGELES, SAN FRANCISCO - 554 USD
- TORONTO, MONTREAL - 420 USD
- BELFAST, BRISTOL, BIRMINGHAM, EDINBURGH, GLASGOW, MANCHESTER - 229 USD
- SYDNEY, MELBOURNE - 685 USD
- AMSTERDAM, BRUSSEL - 192 USD
- BOLOGNA, FLORENTA, GENOVA, TORINO, VENETIA - 256 USD
- MILANO, ROMA - 232 USD
- LISABONA, PORTO - 273 USD
- PARIS - 216 USD
- DUBLIN - 229 USD
- MALAGA - 299 USD
- BREMEN, FRANKFURT, HAMBURG, HANOVRA, DORTMUND, DUSSELDORF, COLOGNE - 197 USD
- BARCELONA - 217 USD
- ATENA - 167 USD
- TEL AVIV - 234 USD
- CAIRO, LARNACA - 201 USD

CLIENȚILOR FIDELI LE OFERIM PROGRAME FREQUENT FLYERS !!!

BUCURAȚI-VĂ DE VACANȚELE D-VOASTRĂ PRIN VARBITTOUR TRAVEL AGENCY - TOUR OPERATOR

GRECIA CIRCUIT - 10 ZILE - 280USD; SPANIA-ANDORA-COASTA DE AZUR-NORDUL ITALIEI - 15 ZILE - 675USD; CIRCUIT GRECIA - ITALIA - 15 ZILE - 650USD;

NOU ***Destinație exotică INDONEZIA - INSULA BALI***

INDIVIDUAL: transport avion dus-întors din Timișoara; 11 nopți cazare cu mic dejun; transferuri la/de la aeroport; 5 excursii; prețuri între 1.282 USD/pers. - 1.848 USD/pers.

GRUP: plecare în 31.08.99; transport avion dus-întors din Timișoara; 7 nopți cazare INSULA BALI, hotel *****AEROWISATA SAHUR BEACH, cu demipensiune; INSULA LOMBOK , hotel***** SENGGIGI BEACH, cu demipensiune; avion Insula BALI - Insula LOMBOK și retur; transferuri la/de la aeroport; preț 1.727 USD/pers.

ALTE SERVICII: ● TRANSPORT CU AUTOCARUL ÎN AUSTRIA, GERMANIA, ELVEȚIA - DOUBLE T ● ASIGURĂRI MEDICALE - AIG- ● CĂRȚI VERZI ● TRANSPORT TIMIȘOARA - AEROPORT BUDAPESTA *la cele mai mici prețuri*

HEAD OFFICE: ● Timișoara, str. Alba Iulia nr. 2, Tel: +40(0)56/221400, Tel./Fax: +40(0)56/221401
BRANCH OFFICES ● KAPA CENTER: str. Ialomița nr.6, tel. 283625 ● ARAD, B-dul Revoluției 85, Tel. +40(0)57/211818;
E-mail: startour@mail.dnttm.ro

PARTENERUL DUMNEAVOASTRĂ DE DRUM
AUTO MDA

ARAD - Calea Timișorii nr. 50, Tel. 057/286283; 286085; Fax: 057/278757

CALITATE ȘI TRADIȚIE

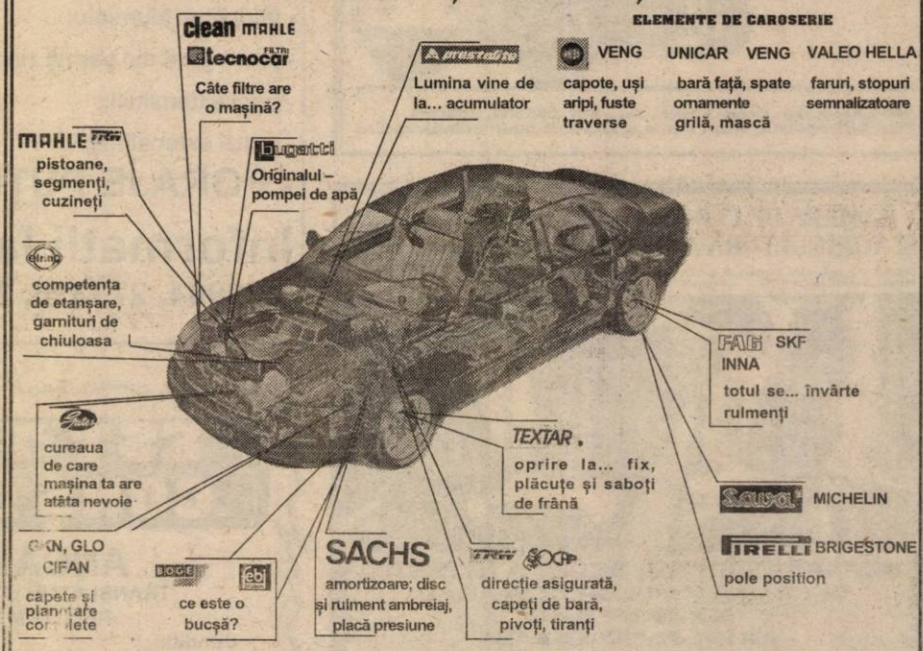

ESSO ULEIUL DE CARE AI ATÂTA NEVOIE

ULEIUL DUPĂ CARE CAMIONUL TĂU... TÂNJEȘTE
- SCHIMBĂ-L LA .000 Km
- CAUTĂ-L LA B DE 200 L ȘI 59 L
- COMANDĂ-L L... 86283

ȘI VA FI AL TĂU

DISTRIBUȚIE NAȚIONALĂ
JUDEȚELE ARAD, BIHOR, TIMIȘ-CARAȘ, HUNEDOARA
VREI SĂ AI UN STAND ESSO?
NIMIC MAI SIMPLU...
COMANDĂ-L

APARATURĂ DE SERVICE OMOLOGATĂ

Aparat computerizat pentru reglarea geometriei direcției cu citire în infraroșu

Tester de motor computerizat

Analizator de gaze: 4 gaze, catalizator-factor Lambda Opacimetru pt. motoare Diesel în completarea analizatorului de gaze

Un nou concurs MONDO

Doriți să câștigați un RADIO-CASETOFON profesional AIWA?

Dacă da, decupați talonul cu datele personale ale dumneavoastră, prezentați-vă la magazinul MONDO din Arad, B-dul Revoluției, Nr. 70, și depuneți-l în urna „MONDO CONCURS"

Extragerea talonului câștigător va avea loc Joi, 10 iunie 1999, ora 12,00 la Magazinul MONDO.

Numele prenumele _____
Adresa _____
Telefon _____

PENITENCIARUL ARAD

Selecționează prin concurs pentru încadrare directă:

Medici medicină generală și asistenți medicali (de preferință bărbați)

Condiții:
- studii medicină generală
- absolvenți școală postliceală
- vârsta maximă 35 ani
- vechime în muncă minim 5 ani
- domiciliul stabil în municipiul Arad

Informații suplimentare se pot obține la sediul unității din municipiul Arad, str. Eftimie Murgu nr. 5-7.

COMANDANTUL PENITENCIARULUI

Cel mai ieftin TAXI
ALCAZ Company

Transport persoane; Comisioane Comenzi anticipate

TARIF: 1.590 lei/km

Angajăm taximetriști cu mașină proprie, cu și fără carte de muncă, în condiții avantajoase

NON STOP 274000 274999

INFOTON ROMÂNIA

Str.L.Blaga,nr.2-4, tel:280175,281800

CONECTEAZĂ-TE ACUM!

CONNEX START:
- conectare gratuită;
- abonament 5 $ / lună;
- convorbire 0,1 $ / minut.

Până la 30 iunie oferta CONNEX:
- telefon MOTOROLA d520 - 79$*;
- conectare gratuită;
- 2 luni abonament gratuit**.

* Preț fără T.V.A., în limita stocului disponibil, numai cu conectare CONNEX.
** I și XIII-a lună și numai pentru serviciile vocale.

CONNEX GSM
Viitorul Sună Bine

Distribuitor Autorizat dialog

Vara asta aruncăm prețurile în aer!

ERICSSON GA 628
ultima versiune software
meniu în limba română
baterie standard slim
EFR - calitate superioară a sunetului
+ cadou 4 fațete colorate
costă numai

39$ pentru conectare la Dialog 600

sau

49$ pentru conectare la Dialog 300, 150 sau 50

primi 20 de abonați vor primi un cadou în valoare de 10 $

www.goldstern.com

Goldstern GSM

TIMISOARA - Str. Eugeniu de Savoya 12 - tel. 056/199.662
ARAD - Bd. Revolutiei 43(Ziridava - Belfo) - tel. 057/ 283.838

NOU!

Prețuri la TÂMPLĂRIE PVC confecționată de EXCLUSIV AL PLAST
Arad, str. Pădurii, 91 A, tel. 210280

Tâmplărie PVC: 130-180 DM

În preț este cuprins sticla (geamul) termopan (import) ■ montatul ■ sistemul de închidere

Nu uitați, înainte de a lansa o comandă pentru tâmplărie PVC căutați-ne!

(570457)

ANGAJĂRI

SOCIETATE COMERCIALĂ DE PRODUCȚIE ELECTRONICA, în continuă dezvoltare, unic colaborator al unei societăți elveține, angajează TINERI INGINERI, absolvenți de profil electro (AC, ETC, ET)

- preferențial cunoscători limbi străine (italiană, germană sau engleză)
- dorințe de afirmare profesională, inițiativă
- retribuire interesantă, posibilități delegație în Elveția sau Italia.
- activități de producție și cercetare interesante, în colectiv tânăr, dinamic.

C.V. la fax. 057-279910 sau mail easterntec @monti-heim.ch.

(570461)

Departamentul Târguri-Expoziții al Camerei de Comerț, Industrie și Agricultură a Județului Arad, organizează în colaborare cu Ministerul Transporturilor, Autoritatea Rutieră Română și U.N.T.R.R.

TRANSPORT-AR '99

Târg internațional al transportatorilor și transporturilor, servicii conexe, salon auto.

10-13 IUNIE 1999
SALA SPORTURILOR ARAD

PARTENERUL IDEAL ÎL GĂSEȘTI LA... TRANSPORT-AR!

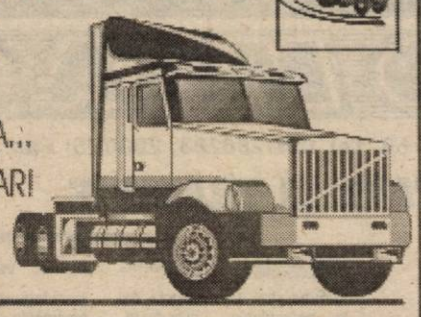

2900 Arad, Str. Cioșca Nr.5, Tel.: 057-254052, 253000
Fax: 057-250014, Http: //ccia.arad.ro, E-mail: ccia@arad.ro

CAMERA DE COMERȚ, INDUSTRIE ȘI AGRICULTURĂ A JUDEȚULUI ARAD
2900 Arad, str. Cioșca nr.5, tel.: 253000, fax: 252212
http: //ccia.arad.ro e-mail: ccia@arad.ro

DEPARTAMENTUL RELAȚII INTERNE
OFERĂ MEMBRILOR CCIA ARAD
RAPID
GRATUIT
EXCLUSIV
INFORMAȚII DIN BAZELE DE DATE DIN ȚARĂ ȘI STRĂINĂTATE.
CUMPĂRAȚI UN FAX MODEM ȘI ACCESAȚI COLECȚIILE NOASTRE DE DATE DE PE INTERNET!
http: //ccia.arad.ro

„BAZA ATELIERE ȘI TRANSPORT" S.A. ARAD

EXECUTĂ

Str. Poetului nr. 131/A

- benzinării la cheie;
- campamente pentru organizări de șantier;
- hale industriale: căsuțe de odihnă;
- rezervoare cu pereți dubli de orice capacitate;
- tâmplărie aluminiu;
- plasă gard din sârmă zincată;
- popi extensibili;
- grinzi extensibile;
- FORAJE PUȚURI APĂ.

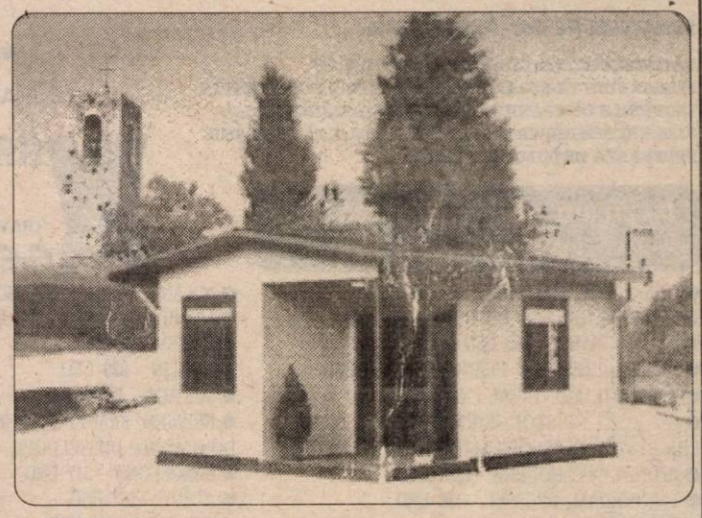

Informații la telefon:
289904, 273316, 273242 interior 125, 110, 142, 122.

(659156)

EST TRANS CONSTRUCT

ANGAJEAZĂ
TRANSLATOR LIMBA GERMANĂ
RELAȚII MARKETING

Condiții:
- vârsta între 25-[illegible] ani
- program de lucru flexibil
- studii superioare (avantaj)

Relații exclusiv la sediul firmei, luni 7.06.1999, Calea Radnei nr. 262 - Micălaca.

(5213840)

Societate comercială ANGAJEAZĂ

- 20 șoferi profesioniști ctg. B, C, E
- 10 mecanici autocamioane
- 3 automacaragiști cu atestat
- 5 mecanici încărcători (fadromiști)

Condiții minime de participare la test:
- vechime minimă în specialitate 5 ani
- documente care să ateste calificarea
- carte de muncă

Informații telefon 057284125

(659127)

CLIO ☆ CLIO ☆ CLIO ☆ CLIO ☆ CLIO

Un partener pentru autoturismul dumneavoastră!

NOU! NOU! NOU! PIESE LA COMANDĂ ÎN NUMAI 48h

Vindem la prețuri accesibile, adaptate permanent posibilităților de cumpărare a românilor

- FILTRE: COMBUSTIBIL, AER, ULEI
- AMORTIZOARE
- PLĂCUȚE FRÂNĂ
- RULMENȚI
- GARNITURI, SET DE GARNITURI
- SEGMENȚI, CUZINEȚI, PISTOANE
- PIVOT, CĂPEȚI DE BARĂ
- ANVELOPE
- ACUMULATORI
- ULEIURI
- ALARME ȘI ANTIFURTURI AUTO
- GAMĂ DIVERSĂ DE ACCESORII AUTO ATÂT PENTRU INTERIOR CÂT ȘI EXTERIOR

- MANN, SOFIMA, UFI, CLEAN
- BOGE, GABRIEL, MONROE
- REMSA, SIFFERT, FERODO
- IRB, SKF, OPTIMAL, GLOBAL
- GLASER, PAYEN, AJUSA
- AEG, TARABUSI, MAHLE
- RTS, OCAP, ECR
- SAVA, BRIDGESTONE, FIRESTONE
- TUDOR, SCAINI, HENSEMBERGER
- ESSO, CASTROL, VALVOLINE, ARAL

Vizitați magazinele noastre din Arad

- Calea A. Vlaicu Bl. 6ABC tel.: 272525
- Calea Victoriei nr. 22A/B Tel.: 254766

S.C. CLIO&CO SRL DISTRIBUITOR PENTRU JUDEȚELE ARAD, BIHOR, HUNEDOARA
Vânzări EN-GROS

ESSO LUBRICANTS
Telefon: 057/254766
092/249545

MATRIMONIALE

Doresc cunoștință cu tânără maxim 35 ani, intenții foarte serioase, obligatoriu foto, FLORIN PO Box ORANGEBURG NY 10962 - USA.

Dacă sunteți interesați pentru un partener(ă) străin(ă), scrieți la adresa: PARTENA VZV DIESTSESTRAAT 271-3270, SCHERPENHEUVEL, BELGIA, scrisori și detalii, cu poza dumneavoastră. (14279)

ANIVERSĂRI

Un „LA MULȚI ANI" scris cu garoafe roșii, pe o rază de soare, pentru VUG ILEANA din GURAHONȚ. Cu dragoste, Andrei. (14382)

VÂNZĂRI APARTAMENTE O CAMERĂ

Vând urgent garsonieră confort I, îmbunătățită, preț negociabil. Telefon 235784; 094.592.290. (14328)

Vând garsonieră central, str. Lucian Blaga nr. 13. Telefon 094 621 968. (14911)

Vând urgent apartament 1 cameră, decomandat, et. II, total îmbunătățit, zona Confecții, bloc în față, preț 10.500 DM. Telefon 257184. (14199)

Vând garsonieră, confort I, zona Tic-Tac, bl. A49, preț negociabil. Telefon 243509. (14300)

Vând apartament 1 cameră, etaj I, foarte amenajat, Alfa, zonă bună, preț avantajos. Telefon 056 - 169842; 094.854.889. (14507)

Vând apartament 1 cameră, confort I, cu balcon, preț negociabil. Telefon 253326. (13710)

Vând garsonieră confort I, zona UTA, etaj IV. Telefon 469081. (5213502)

Vând apartament o cameră, confort I, et. I, balcon, baie cu vană, preț 9.500 DM. Informații telefon 272957. (14509)

Vând urgent garsonieră, îmbunătățiri, preț avantajos. Telefon 094 787 523. (14537)

Vând garsonieră, confort I, îmbunătățită, 10.500 DM, negociabil. Telefon 267159. (14669)

Vând garsonieră confort I, etaj II, Mioriția. Telefon 092.851.976. (14809)

Vând urgent garsonieră confort III, Fortuna. Telefon 272112, după ora 16. (14828)

VÂNZĂRI APARTAMENTE DOUĂ CAMERE

Vând apartament 2 camere, UTA, spațios, îmbunătățit, parter, cu balcon; 23.500 DM negociabil. Telefon 235784, 094.592.290. (14328)

Vând urgent apartament 2 camere, central, zonă bună, preț rezonabil. Telefon 235784, 094.592.290. (14328)

Vând apartament 2 camere, central, îmbunătățiri, (ne)mobilat. Telefon 094.254.153.

Vând apartament 2 camere decomandate, îmbunătățiri, zona 300 Micălaca. Telefon 267293. (14352)

Vând apartament 2 camere, decomandate, beci, ultracentral, str. T. Vladimirescu. Telefon 092.351.963. (14398)

Vând apartament 2 camere, et. II, garaj, Alfa. Telefon 258633. (14467)

Vând apartament 2 (două) camere, et. 3/4, Vlaicu. Telefon 244522. (14392)

Vând apartament 2 camere, decomandat, Alfa, bl. 67, sc. C, ap. 14. Telefon 277356. (14553)

Ocazie! Vând 2 apartamente 2 camere, confort I, zona Băncilor, preț acceptabil. Telefon 236497, după ora 16. (14570)

Vând apartament 2 camere, parter, Alfa, în stația de tramvai. Telefon 277458. (14583)

Vând apartament 2 camere + dependințe, parchet, telefon, satelit, et. I, Calea Aurel Vlaicu. Telefon 254722; 231070. (14611)

Vând urgent apartament 2 camere, et. I, Alfa, preț 12.500 DM. Telefon 249806. (14659)

Vând apartament 2 camere, Piața Spitalului, multiple îmbunătățiri, mobilat. Telefon 092.287.438. (14634)

Vând apartament 2 camere, Vlaicu, confort II, îmbunătățit, 11.000 DM. Telefon 270834. (14532)

Vând două camere, Micălaca, Miorița. Telefon 259478, seara. (14671)

Vând urgent apartament 2 camere, bloc Macul Roșu, 18.000 DM. Telefon 251521. (14672)

Vând apartament 2 camere, Micălaca bl, 602, et. III, îmbunătățit, 18.000 DM. Telefon 057/251241. (14689)

Vând apartament 2 camere, din cărămidă, modernizat, cu bucătărie mobilată cu dulap cu 3 uși, bloc A, Piața Gării, ap. 6, preț 28.000 DM. Telefon 270779, 252814. (14685)

Vând apartament 2 camere, posibilități privatizare. Informații telefon 243550; 462531. (3714649)

Vând urgent apartament 2 camere, zona Vlaicu, bloc X32, etaj III, preț 12.500 DM negociabil. Telefon 24960 . (14551)

Vând apartament 2 camere, zona Vlaicu, p et 11.000 DM. Telefon 253326. (13710)

Vând apartament cu 2 camere, Micălaca, str. Imașului, bloc 3, etaj IV, informativ 18.000 DM. Telefon 259760; 092.287.448. (14578)

Vând apartament 2 camere, Piața Soarelui, multiple îmbunătățiri, preț bun. Telefon 259602. (14725)

Vând apartament 2 camere, mobilat, Vlaicu. Telefon 247447, orele 16-19. (14781)

Vând apartament 2 camere, bloc 12, sc. A, ap. 3, Confecții. (14770)

Vând urgent apartament 2 camere Vlaicu, bloc A29, etaj III, îmbunătățiri, preț 12.500 DM negociabil. Telefon 274547. (14763)

Vând apartament 2 camere, semidecomnadat, Vlaicu, etaj II. Telefon 230344. (14758)

Vând apartament 2 camere, garaj, Vlaicu, Aleea Saturn. Telefon 244231. (14787)

Ocazie! Vând apartament 2 camere Micălaca, etaj I, Piața Soarelui, 13.800 DM. Telefon 092.356.014; 279718. (14829)

Vând apartamet 2 camere, în Vlaicu. Telefon 241107. (14825)

Vând apartament 2 camere, bloc contorizat, îmbunătățiri multiple, garaj. Telefon 259561. (14823)

Vând apartament Malul Mureșului, confort I, etaj II, preț convenabil. Telefon 057 - 236221. (14789)

Vând apartament în casă, zona Grădiște. Telefon 277521. (14806)

Vând apartament 2 camere, zona Confecții, multiple îmbunătățiri, parter înalt. Telefon 274261. (14818)

Vând apartament 2 camere, Alfa, bloc 19. Telefon 277928. (14838)

Vând apartament 2 camere, Podgoria, bloc cărămidă, parter, balcon închis, faianță, parchet, diverse îmbunătățiri, preț informativ 24.500 DM. Telefon 233909. (14841)

Vând apartament 2 camere Alfa, etaj II, neâmbunătățit, 15.000 DM. Telefon 258066. (14851).

Vând urgent apartament 2 camere, Fortuna, preț 10.500 DM. Telefon 242960. (14865)

Vând apartament 2 camere, bl. 349, garaj. Telefon 260627.

VÂNZĂRI APARTAMENTE TREI CAMERE

Vând urgent apartament 3 camere, spațios, zonă bună, preț negociabil. Telefon 235784; 094.592.290. (14328)

Vând apartament 3 camere, parter, str. Mioriței, informativ 19.000 DM. Telefon 092.294.842. (13713)

Vând apartament confort I, 3 camere, 2 băi, 2 balcoane închise, 2 garaje autorizate, Micălaca, bloc 327, etaj II, informativ 38.000 DM. Telefon 092.287.448; 259760 (după ora 18). (14578)

Vând apartament 3 (trei) camere, et. I, Vlaicu. Telefon 244522. (14392)

Vând apartament 3 camere, et. 2/4, str. Traian Moșoiu (fost Barbusse). Telefon 230222, 270711. (14585)

Vând apartament 3 camere, zona Podgoria, et. 3/4. Telefon 237322. (14612)

Vând apartament 3 camere, zona 700. Informații telefon 210399. (14613)

Vând apartament 3 camere, Micălaca, 2 băi, îmbunătățiri, parter, str. Miorița. Telefon 263398, 094.240.445. (13899)

Vând apartament 3 camere, Nădlac. Informații telefon 474124. (14643)

Ocazie! 28.000 DM, vând apartament 3 camere, garaj, central. Telefon 270884. (14673)

Vând apartament 3 camere, decomandate, parter, cu scurgere separată, Micălaca, faianță, gresie, tapet, lambriuri, telefon, satelit; preț 18.500 DM. Informații telefon 210139.

Ocazie! 29.000 DM, vând apartament 3 camere, central. Telefon 270884. (14673)

Vând apartament 3 camere, Aurel Vlaicu, bloc 10, ap. 5, etaj II, tot confortul; preț negociabil. Telefon 275175. (13789)

Vând apartament 3 camere, decomandat, etaj I, Orizont - Micălaca. Telefon 269432. (14444)

Vând apartament 3 camere decomandat, vedere pe ambele părți. Telefon 270872. (13710)

Vând apartament central, 3 camere, 150 mp, la casă, parter, 2 pivnițe 100 mp, 39.700 DM. Telefon 231195. (13439)

Vând apartament 3 camere, Vlaicu. Telefon 276906. (14627)

Vând apartament 3 camere Samantha urcător. Telefon 531594. (14731)

Vând urgent apartament 3 camere decomandate, bloc cărămidă, garaj. Informații telefon 249770. (14700)

Vând apartament 3 camere semidecomandat, cu unele îmbunătățiri, Micălaca, bloc 725, ap. 5, etaj I, preț 20.000 DM. Telefon 262719. (14735)

Ocazie! Vând apartament 3 camere, Vlaicu, 85 mp, 16.000 DM. Telefon 244228. (14781)

Vând urgent apartament 3 camere decomandate, gresie, faianță, Vlaicu, bloc Y8A, etaj 9, 22.500 DM negociabil. Telefon 289019. (14802)

Vând convenabil apartament 3 camere, et. I; confort I, zona 500 Micălaca. Telefon 262575. (14924)

VÂNZĂRI APARTAMENTE PATRU-CINCI CAMERE

Vând (schimb) apartament 4 camere, Micălaca, et. III, zona 500. Telefon 264060. (14298)

Vând (schimb) apartament 4 camere, Micălaca. Telefon 263925. (14433)

Vând urgent apartament 4 camere decomandate, încălzire pe gaz, total îmbunătățit, comuna Vladimirescu, str. Progresului, nr. 68, bloc C1, sc. A, etaj II, ap. 5. (14667)

Vând apartament Samantha 5 camere sau schimb cu 2+diferență. Telefon 057 - 230524. (14765)

De vânzare apartament ultracentral, etaj I, 330 mp, având 6 camere și dependințe, termoficat, cu finisaj de nivel occidental, pretabil pentru sediu de societate comercială, cabinet medical, bancă, societate de asigurări etc. Relații zilnic între orele 17-20, la telefon 284544. (14760)

Vând apartament 4 camere, confort, etaj I, decomandat, îmbunătățit, zona Confecții, 15.500 DM, etaj I, negociabil. Telefon 289526. (14836)

Vând apartament 4 camere, spațios, zonă bună, etaj III, preț negociabil. Telefon 267101. (14859)

VÂNZĂRI CASE

Vând (schimb cu garsonieră în Arad), casă nouă, în construcție, în ȘIRIA, cu grădină 1.100 mp, preț 8.500 DM negociabil. Telefon 250890. (10025)

Vând casă mică Grădiște, cu grădină, 22.000 DM negociabil. Telefon 235784; 094.592.290. (14328)

Vând VILĂ 6 camere, 2 GARAJE, CURTE, GRĂDINĂ; toate facilitățile. Telefon 278927; 094.781.152; 285485. (14345)

Vând urgent casă mare în Macea, la șosea, cu teren de 2.880 mp. Telefon 536120.

Vând casă deosebită, 5 camere, 2 băi, dependințe, confort, 140.000 DM, str. Gh. Doja nr. 94. Telefon 284811. (14518)

Vând (schimb cu auto), cabană la Insula Mureș, preț 2.500 DM negociabil. Telefon 277173; 094.873.047. (14884)

Vând sau schimb cu teren + diferență, variante, casă central. Telefon 094.552.104. (11982)

Vând casă 3 camere locuibile + anexe și grădină, sat Firiteaz, nr. 287, 6.000 DM negociabil. Informații telefon 232634. (14331)

Vând VILĂ cu PISCINĂ în Grădiște, canalizare, gaz, satelit. Telefon 238636; 253809. (11517)

Vând casă cu 4 camere, bucătărie, baie, parchetată, lambrisată, legată la rețeaua comunală + garaj, pivniță, anexe, spațiu comercial, depozit de lemne, terasă. Informații telefon 468950. (13597)

Vând casă cu sau fără brutărie în Vladimirescu, zonă centrală. Telefon 414207. (14256)

Vând casă, Grădiște, 4 camere, grădină, garaj, gaz, str. V. Moga nr. 38, preț negociabil. Telefon 224061. (14197)

Vând casă cu grădină în Cuvin nr. 367. Informații telefon 461160, după ora 20, zilnic. (14309)

Vând casă tot confortul, Vladimirescu, 4 camere, anexe. Telefon 255981; 092.284.409. (14304)

Vând casă 4 camere, curte, grădină, Ghioroc, str. Closca nr. 440. Telefon 092.351.963. (14398)

Vând casă cu grădină, localitatea Zimand Cuz, nr. 114. (14493)

Vând casă în Zădăreni nr. 400, gaz stradal. (14147)

Vând sau schimb, casă, grădină, telefon, cablu satelit, posibilități construcție sau alte variante. Telefon 275483. (14602)

Vând casă, Vladimirescu str. V. Milea nr. 13, informații orele 8-21. (14661)

Vând casă mare pentru 2 familii cu grădină, pomi, apă, gaz. str. Zambilelor nr. 10, Gai. Telefon 271317. (14668)

Vând casă, str. Prutului, nr. 20, Micălaca; preț negociabil. Informații str. Abrud, nr. 13. (13777)

Vând casă în Sântana, str. Unirii, nr. 5. Telefon 247937. (13947)

Vând casă în Gai, str. Spătaru Preda, nr. 16, Arad. Telefon 247937. (13947)

Vând casă mică în Grădiște, informații str. Negruzzi, nr. 38. Telefon 276679. (14450)

Vând casă ultracentral 4 camere, tot confortul, posibilități privatizare. Telefon 285602. (13750)

Vând casă ultracentral 2 (două) camere 120 mp, parter + pod + pivniță, posibilități mansardare, recent renovată, 3 familii în curte, fără acces auto; preț 75.000 DM. Telefon 411219 permanent și 283774 seara. (13738)

Vând urgent casă 3 camere, anexe, gaz, trifazic, etc. Telefon 276962; 250226. (14550)

Vând, schimb casă Gai, 1500 mp grădină, posibilități gaz. Informații telefon 274952; 243034. (14609)

Vând casă sat Zădăreni, nr.454, amplasată lângă șosea. (14624)

Vând casă mică Pecica, cu grădină, 10.000 DM negociabil. Telefon 262222.

Vând urgent casă pe str. Vârful cu Dor, nr. 33, formată din 2 apartamente și 1 spațiu comercial. Telefon 280832. (14594)

Vând casă mare, tot confortul, 90.000 DM negociabil. Telefon 286529. (14543)

Vând casă mare în comuna Livada, nr. 250, sau schimb cu apartament 3 camere + diferență; preferăm Micălaca. Telefon 412204. (14500)

Vând casă mare centrală, 65.000 DM negociabil sau schimb. Telefon 282288, seara. (14515)

Vând casă 2 camere, stare bună, preț 25.000 DM negociabil. Telefon 270872. (13710)

Vând casă Vladimirescu 3 camere, gaz, grădină, cu ieșire la câmp, lângă Liceul Chimic; str. Chimiei, nr. 10. (14726)

Vând (schimb) convenabil casă în localitatea Almaș. Telefon 263023. (14657)

Vând 2 case (170 + 100 mp) pe același teren, cu 95.000 DM; str. Gr. Alexandrescu, nr. 42. Telefon 211758; 223117. (14766)

Vând casă din cărămidă, stare foarte bună, în Grădiște; 19.000 DM negociabil. Telefon 259876; 276389. (14741)

Vând casă în Mândruloc, nr. 193. Informații orele 8-21. (14661)

Vând casă gaz, telefon, grădină mică, posibilitate privatizare, str. Schmeltzer, nr. 3 A, Aradul Nou, 25.000 DM negociabil. Telefon 286211. 814834)

Vând casă str. Clujului, nr. 66, 6 camere, grădină mare. Telefon 289534 sau 567000. (14827)

Vând casă cu grădină, dependințe, la șoseaua principală, posibilitate privatizare, 52.000.000 lei, Covăsânț, nr. 350; telefon 307. (14849)

Vând urgent casă 4 camere, baie, bucătărie, str. I.Kardoș, nr. 2; 15.000 DM. Telefon 210052. (14869)

VÂNZĂRI SPAȚII COMERCIALE

Vindem hale (depozite) în Arad: 550 mp și 120 mp. Informații telefon 281060. (14502)

Vând BAR în incinta strandului NEPTUN, preț negociabil. Telefon 246287. (14620)

Vând (închiriez) apartament 2 camere central, pentru privatizare, str. M. Eminescu. Telefon 233148. (14703)

Vând spațiu comercial Calea Aurel Vlaicu, bloc Z15, sc. A, ap.2. Telefon 056 - 184683. (14715)

Vând gheretă din lemn, lângă Școala generală nr. 22 Micălaca. Telefon 264066. (14729)

Vând urgent gheretă (spațiu comercial), zona Alfa sau închiriez pe termen lung. Informații str. Pădurii, nr. 77. (14738)

Vând Complex afaceri format din casă de locuit, cu toate utilitățile, brutărie, spațiu comercial și atelier mecanic, situate în Păuliș, pe șoseaua națională. Informații telefon 565255. (5214337)

VÂNZĂRI TERENURI

Vând teren 500 mp, Grădiște, cu casă veche. Telefon 253575, 262400, 253366. (14456)

Vând loc casă, 500 mp, str. Lăcrămioarelor, nr. 24/A. Telefon 243328. (14476)

Vând 300 + mp teren pentru construcții, ultracentral Chișineu Criș, toate utilitățile. Informații telefon 094.198.293. (14578)

Vând teren cu 2 case, Chișineu Criș, str. Principală, ideal privatizare, ieșire la 2 străzi, utilități: apă, gaz, canalizare, telefon. Informații telefon 094.198.293. (14578)

Vând loc intravilan 921 mp, în Subcetate. Telefon 280231. 814483)

Vând în Ineu, teren intravilan 1439 mp cu căsuță veche, preț de ocazie. Telefon 056 - 169842; 094.854.889. (14507)

Vând teren pentru construcții case de odihnă la coada Lacului (Bihor). Informații telefon 059 - 320555, după ora 20. (10433)

Vând loc de casă 1000 mp, cu fundație, Șofronea. Telefon 416249. (14262)

Vând 1,35 ha pământ arabil în Livada, Arad. Telefon 232279. (14581)

Vând teren 800 mp str. Brâncoveanu, nr. 49 (fostă Scărișoara), vizavi de Benzinăria „Amarad", zonă bună, apă, gaz. Telefon 094.180.071; 251058. (14751)

Vând 2 ha pământ Arad. Telefon 264340, orele 14-20. (14815)

Vând 2.30 ha pământ arabil în Arad. Telefon 271122, 092 887 161. (14919)

VÂNZĂRI AUTO

Vând (schimb) IVECO 35-10 Turbo Daily, fabricat 1994, 2,5 TD, înmatriculat, CIV. Telefon 094 566 859. (14522)

Vând FIAT DUCATO 2,5 TD, an 1988, înmatriculat, CIV. Telefon 094 566 859. (14522)

Vând Oltcit Club, stare bună, 1.000 DM. Telefon 251078, după ora 18. (14540)

Vând Dacii noi, 0 km. Telefon 092.456.663, 246423. (14484)

Vând autodubă frigorifică MAN 3 to, răcire -25°C, răcire și la 220 V repaus motor. Vând autodubă Iveco 3,5 to. Informații Arad, telefon 018621112, 057-259715, 057-255522. (14900)

Vând combină pentru păioase Forshitt-E 517, masă tăiere 6 m, stare excepțională. Telefon 224061, 094 552 095. (14197)

Vând convenabil Dacia 0 km, orice model. Telefon 094.391.896, 421145. (14124)

Vând BMW 520 i, ABS, servo frână, direcție, turelă, genți aluminiu, piele, km 106.000, înmatriculat persoană fizică, preț 11.900 DM. Telefon 092.706.535; 094.566.105. (14463)

Vând Dacia 1310, an 1985, 2.100 DM negociabil. Telefon 277173; 094.873.047. (14884)

Vând ANVELOPE SEMIUZATE 155/R, 65.000 lei/bucata. Telefon 256000; 092.426.387. (14466)

Vând Dacia 1310, an 1990. Telefon 264372 sau 092 391 565. (14485)

Vând autoutilitară Barkas, an 1990, 3.500 DM și Dacia 1310, an 1991, 3.200 DM, negociabile. Telefon 092 428 356. (14505)

Vând Dacia papuc 4.000 DM cu dubă izotermă eventual în 2 rate. Telefon 094 897 699. (14592)

Vând Dacia 1310/1986 cu motor 1400cc/1997, stare foarte bună. Telefon 057-251710, după ora 20. (14523)

Vând Mercedes 240 Diesel, 1979, înmatriculat persoană fizică, 4.800 DM, negociabil. Telefon 057/263913. (14631)

Vând Fiat Regata Diesel, an fabricație 1986, CIV + VT, informații telefon 265909, după ora 16. (14682)

Vând Daewoo Cielo, GLE, 1997, impecabil, 11.000 DM. Telefon 262581. (14687)

Vând autocare MAN, înmatriculate și neînmatriculate, plus diferite piese pentru autocare MAN. Telefon 094.847.948. (14711)

Vând tractor U 650 M (fabricație 1995), 85.000.000 lei; 2 remorci auto 5 tone, înscrise, 2 x 30.000.000 lei; TIH 445 DH cu accesorii, 120.000.000 lei; microbuz Rocar 15+1 persoane (1988), 100.000.000 lei; camion Avia 3,5 tone (1997); 250.000.000 lei; miniexcavator (motor pe benzină și electric trifazic) 100.000.000 lei. Informații telefon 256858; 092.287.448. (14578)

Vând Dacia 1410, culoare crem (proaspăt vopsit), stare foarte bună (1989). Telefon 247046; 272612. (14433)

Vând VW Passat 1,8 an 1989, neînmatriculat, benzină, capotă ușor lovită, preț 5.600 DM. Telefon 092.882.662; 289796. (14516)

Vând autobuz Ikarus, an fabricație 1990; combină recoltat grâu-porumb; tractor Rabă 1800. Telefon 468982. (14506)

Vând Dacia 1310 Breck, 1994, informativ 2.750 DM. Telefon 224363. (14454)

Vând Jeep Suzuki Vitara, înmatriculat. Informații telefon 092.226.324. (14401)

Vând Dacia 1988, 2.400 DM negociabil. Telefon 238425. (13728)

(Continuare în pagina 18) ←

(Urmare din pagina 17)

Vând autobasculantă Saviem 7,5 tone stare bună, preț avantajos. Telefon 094.177.019. (14730)

Vând autoutilitară Mercedes 609 D și Merceds Cobra 230 E. Telefon 092.237.548. (14718)

Vând Autospecială (Autobasculantă-Benă) cu motor Raba, fabricație 1990, cu acte în regulă, inclusiv licențele. Telefon 232245. (14717)

Vând Mitsubishi Lancer, 3300 DM sau schimb cu Oltcit. Telefon 272920. (14734)

Vând Opel Kadet Combi, an 1985, 1300 cmc, stare foarte bună, nerulată în țară, preț 1650 DM negociabil. Telefon 244228; 094.629.468. (14781)

Ocazie! Vând Opel Kadet 4 uși, an fabricație 1983, înmatriculat, CIV, piese schimb. Telefon 275708. (14781)

Vând Fiat Regata Diesel, 1986, stare foarte bună. Telefon 257728. (14773)

Vând sau schimb Raba 10 tone, cu apartament 2-3 camere sau casă la țară, cu pământ. Telefon 288286. (14750)

Vând Dacia Breck, an 1987, stare bună, preț 2.300 DM. Telefon 273882. (14783)

Vând Trabant 601/S, model 1987, în stare bună. Telefon 263803. (14786)

Vând Dacia 1310, 1986, stare bună, 2.000 DM. Telefon 265352. (14791)

Vând remorcă Satu-Mare, CIV. Telefon 259102, după ora 16. (14816)

Vând coasă rotativă tip Claas de 2,10 m cadran, an fabricație 1993, preț 3.500 DM, localitatea Vânători, familia Must, telefon 21. (Ag. Criș)

Vând Renault 21 D, 2068 cmc, 2.500 DM. Telefon 520930. (5213364)

Vând tractor, combină C14, ARO 243, localitatea Apateu, telefon 185. (2513366)

Vând ARO 243 cu remorcă stare bună. Telefon 057 - 272870, seara. (14856)

Vând Dacia 1300, an 1980, stare excelentă, preț 1.600 DM. Telefon 094.267.341. (14863)

Vând VW Golf 2 Diesel, 4 uși, an 1987, preț 6.500 DM. Telefon 094.267.341. (14863)

Vând urgent Renault Safrane, an mod.'93, toate opțiunile, 12.000 DM negociabil, nerulat în țară. Telefon 210052. (14869)

VÂNZĂRI ELECTRO

Vând 6x86/300, 32 RAM, 2,1 HDD, placă sunet, CD-ROM cu telecomandă, boxe, monitor 15 inch (an 1998 cu componente 1999), preț fix 850 DM. Telefon 258095. (11029)

Vând televizoare color, video, receptor satelit; prețuri acceptabile. Telefon 094 283 178. (14025)

Vindem diferite tipuri de TV color, preț 750.000 lei - 1.500.000 lei. Telefon 244904, orele 9-17. (14044)

Vând TV Samsung 72 cm, TV Grundig 52 cm cu videorecorder incorporat. Telefon 284811. (14518)

Vând sau schimb cu PC 6x86, monitor Sony digital 21 inch. Telefon 211491. (14326)

Vând frigidere, 500.000 lei; combină frigorifică 1.200.000 lei. Telefon 285010. (13971)

Vindem LĂZI frigorifice, CONGELATOARE, VITRINE, COMPRESOARE 5.000 W; garanție un an. Telefon 281384, orele 8-18. (14882)

Vând TV color de plastic Philips, Nokia, stereo, teletext, foarte convenabil. Telefon 264004. (14388)

Vând mașini de cusut industriale. Telefon 094.577.826. (14448)

Vând aparat înghețată 2 brațe, 1.500 DM. Telefon 274033. (14482)

Vând PC Pentium MMx686, AMD K6, 32 MB SDRAM 2,5 GB EL HDD în garanție, avantajos, negociabil. Telefon 468920, 469154. (14542)

Vând mașină spălat; TV; combină muzicală; ladă frigorifică; video; aparat foto; microunde; casetofon mașină etc. Telefon 279501; 279491. (14872)

Vând IBM 6x86/233, 32 SDRAM 3,2 GB HDD, CDROM 40x, monitor color digital, nou, garanție, 780 DM, fix. Telefon 057/256991. (14713)

Vând televizoare: televizoare color, cele mai bogate sortimente de televizoare din Arad - PHILIPS, GRUNDIG, SHARP, SONY, NOKIA, TELEFUNKEN, SABA, mici și mari, de la 33 cm - 82 cm; prețurile pornesc de la 700.000 lei. Telefon 211213. (14688)

Vând chitară electrică Bass, 200 DM negociabil. Telefon 282288, seara. (14515)

BUSRA de COMPUTERE vinde COMPUTERE 486, sisteme complete IBM, de la 320 DM. Telefon 274645. (14554)

Vând TV color între 50-400 DM; frigider 50-200 DM; combină frigo 200-350 DM; mașină de spălat automată 100-300 DM; congelator cu sertare 100-300 DM; ladă frigorifică 150-250 DM. Telefon 274118. (12108)

Vând imprimante Laser format A4, profesionale, 280 DM și OKI Microline format A3, noi, preț 185 DM. Telefon 274645. (14555)

Vindem mașini de cusut în linie, Pfaff, cu tăiere și mașini speciale din Germania. Informații la telefon 0036302189528. (14736)

Vând ladă frigorifică 420 litri, stare perfectă, preț 3.500.000 lei, marca Gorenje. Telefon 251155, după ora 16. (14822)

Vând convenabil televizor color diagonala 59-72, videorecorder, Turbodrive amplificator Sony + telecomandă. Telefon 210282; 094.577.944. (14853)

Vând frigider Arctic, 180 lt, nefolosit. Informații seara, telefon 263406, 262056. (14921)

VÂNZĂRI DIVERSE

Vând hol prototip, bibliotecă Nina, mobilă bucătărie natur, birou și sufragerii stil. Telefon 284811. (14518)

Vând linie panificație, stare foarte bună funcționare. Telefon 094 621 968, 018 621968. (14911)

Vând garaj autorizat în Micălaca, zona 300, preț informativ 2.700 DM. Telefon 259760; 092.287.448. (14578)

Vând mobilier pentru salon frizerie, cu chiuvetă picior, phoen profesional, mașini tuns. Telefon 284811. (14518)

Vând PUICUȚE ROSSO rasa mixtă. Telefon 223004, 216570. (14875)

Vând ustensile bucătărie, electrice, scule, congelator etc. Telefon 284811. (14518)

Vând FIER BETON 4.350 lei/kg; str. Independenței, nr. 7 (Bujac). Telefon 273785, 243328. (14476)

Vindem avantajos TV, combine și lăzi frigorifice, frigidere, mașini de spălat, videouri, receptoare satelit, biciclete, anvelope auto, diverse dimensiuni, Arad. Telefon 563027. (14103)

Vând cuptor rotativ, italian, cuptor german patiserie, mașină și presă rulat cornuri. Telefon 414207. (14256)

Vând PUI de CARNE (600 gr și 1 kg), preț avantajos, la Hala de pui, Micălaca. Telefon 221560.

Vând vitrină frigorifică, rafturi metalice, butoaie bere. Telefon 092.735.983. (14106)

Vindem PUI VII de CARNE pentru populație (cca 1,5 kg), la Ferma din ȘIRIA, sâmbătă, 05.06.199. Orar: 8-16. (14449)

Vând ouă de prepeliță, cu instrucțiuni. Telefon 289966, 248064. (14452)

Vând pui de prepelițe, 5.000 lei/buc. Telefon 276764. (14499)

Vindem tavane false, mochetă trafic intens. Informații telefon 247182 orele 8-16; 094 623 426. (14572)

Vând LEMNE FOC, tăiate, esență tare, orice cantitate. Telefon 276488.

Vând abricht grosime 400, banzic 550 și teren casă 1100 mp, Pecica nr. 2083, spatele Cimitirului Ardeleni. (5213501)

Vând mobilă sufragerie „Drobeta". Telefon 250132, după ora 15. (14630)

Vând: UȘI, FERESTRE, PLACAJ, PFL, LAMBRIURI, DUȘUMELE, PLASĂ RABITZ, CUIE, FIER BETON, ȚEVI, PROFILE TERACOTE, VOPSELE, BCA, ȚIGLĂ, VAR 22.500 lei/sac; CIMENT 45.500 lei/sac; str. Pădurii, nr. 69. Telefon 211272, orele 8-17. (14179)

Vând apartament 3 camere, bloc asociație Piața Pompierilor, 36.000 DM negociabil; Dacia 1300, 1982, 2.300 DM negociabil. Telefon 057 - 233053. (14568)

Vând sirop concentrat pentru băuturi răcoritoare, diferite sortimente. Telefon 289896. (10287)

Vând utilaj pentru sifonărie, stare bună, negociabil. Telefon 283661. (14121)

Vând boltari și poartă pentru garaj, prin demolare și 120 elemenți calorifer 600/2. Telefon 283809. (14468)

Vând urgent drujbă Sthil 0,25 nouă și mașină de cusut Nicoleta, electrică, stare foarte bună; prețuri negociabile. Relații telefon 279794, după ora 17. (14478)

Vând LEMNE FOC tăiate, esență tare. Telefon 277027 (fostul telefon 249248). (12020)

Vând foarte ieftin, mașină tricotat Singer, nouă; ladă congelator 420 litri; mașină electrică de gătit. Telefon 285514. (14569)

Vând ROCHII MIREASĂ, NOI, din IMPORT, modele deosebite. Telefon 220473. (14606)

Vând urgent mobilă dormitor; aragaz; frigider; mașină de spălat, etc. Telefon 267738. (14618)

Vând 2 locuri veci cu piatră funerară, acoperit, Cimitirul Pomenirea. Telefon 283012. (14649)

Vând dozator de bere italian, cu 2 brațe, preț informativ 1.500 DM. Informații Stan Ioan, localitatea Seleuș, nr. 296. Telefon 094.698.485. (5213047)

Vând atelier mare (privatizare) + 2 case, Pâncota. Telefon 466412. (14638)

Vând mobilă combinată; aragaz 3 ochiuri; instalație satelit completă. Telefon 272853. (14557)

Vând SRL fără activitate. Telefon 277182, seara. (14267)

Vând piese Renault 18, planetare, portbagaj, pompă injecție și boilere 85 litri; prețuri convenabile. Telefon 276893. (14691)

Vând mobilier cameră combinată, furnic nuc, stare foarte bună. Telefon 237302. (14664)

Vând dulap 2 uși, comodă, masă rabatabilă, 4 corpuri bucătărie, aragaz 4 ochiuri și colțar mare „Elvilla" cu măsuță și tabureți, garnișe sculptate, mașină cusut „Veronica". Telefon 256397. (14777)

Vând vacă cu vițel la prima fătare, 12 litri lapte. Telefon 287870, orele 19-21. (14774)

Vând BOLȚARI BETON 300x200x150. Telefon 285175. (14767)

Vând dotare discotecă (linie audio-lumini), set mese berărie, frigidere, OMV-uri, televizor color. Telefon 282956. (14776)

Vând colțar mare de sufragerie și canapea extensibilă. Telefon 278352. (14785)

Vând colțar din piele, extensibil, cu fotoliu deosebit. Telefon 278352. (14785)

Vând cazan nou, pe gaz metan Ariston 26 și termoteca 35 cu boilere. Telefon 259100. 814748)

Vând urgent și ieftin, dormitor Regent; sufragerie Nina. Telefon 280764. (14795)

Vând mobilă tineret. Telefon 277521. (14807)

Vând televizor color nou Philips și mini motoretă Jawa. Telefon 257176. (14803)

Vând urgent cazan încălzire centrală (termotecă 32 kw), negociabil, 550 DM. Telefon 092.301.777. (14833)

Vând cazan încălzire centrală gaz metan Junkers, 23 kw, nou, preț bun. Telefon 267309. (14824)

Vând cuier mare hol, mobilă tineret bucătărie, fotolii, canapea, întreținute, preț rezonabil. Telefon 259561. (14823)

Vând termoteka Ocean, preț convenabil. Telefon 253973. (14817)

Vând mașină de spălat cu storcător, cuptor cu motorină. Telefon 247111. (14837)

Vând dulap, frigider. Telefon 281289, 257956. (14848)

Vând MOBILĂ VECHE, de peste 80 ani. Informații telefon 285059; 094.254.225. (14858)

Vând ouă și pui de prepeliță, Arad. Telefon 057 - 286758. (14857)

Vând pui găină rasele New Hampshire și Plymouth Barat, Arad, str, Guttenbrunn, nr. 104. Telefon 286810, orele 19-21. (14861)

Vând Notebook-uri modele deosebite, aproape noi, la prețuri mici. Telefon 092.769.809. (14881)

CUMPĂRĂRI TERENURI, IMOBILIARE

Cumpăr apartament 3 camere, et. I-III în Micălaca, ofer 15.000 DM. Telefon 279827. (14237)

Cumpăr urgent apartament 2 camere, în Micălaca, Vlaicu sau Alfa; ofer 12.000 DM. Telefon 253326. (13710)

Cumpăr casă pe Calea Timișorii. Telefon 092.239.477. (14862)

CUMPĂRĂRI AUTO

Cumpăr urgent talon Fiat Croma T Diesel, an 86-88. Telefon 092.777.407. (14721)

CUMPĂRĂRI DIVERSE

Cumpăr repatriere de Arad. Telefon 094 610 530. (14453)

Cumpăr betonieră. Telefon 231408. (14670)

Cumpărăm: GRÂU furajer; ORZ, SOIA, FLOAREA SOARELUI; plata la ridicare. Telefon 065-443693 sau 094.789.037, după ora 17. (f, 0659132)

Cumpăr elemente magazie metalică, ferme, stâlpi, plăci ondulate, tablă, Telefon 252749; 270718. (14844)

CERERI ȘI OFERTE DE SERVICII

Angajez urgent GEAMGIU. Telefon 251731.

Angajez BRUTARI CALIFICAȚI, salar negociabil. Telefon 094 621 968, 018-621968. (14911)

SC „ASTRA LEGNO" SRL PECICA, angajează TÂMPLARI - ASCUȚITORI în domeniul lemnului, cu vechime minimă de 3 ani. Societatea asigură transport de la Arad (Fortuna) - Pecica. Salarii negociabile. Informații la telefon 468774. (13596).

SC „TOMAIFICIO - VENEZIANO" angajează MUNCITORI manuali și MAȘINISTE profil încălțăminte. Telefon 254233. (14228)

SOCOM PIELARUL Arad, angajează CONFECȚIONERE fețe încălțăminte, calificate (mașiniste, la masă, la mașina de subțiat marginea pielii). Informații telefon 236116 sau sediul societății str. Ghiba Birta nr. 16. (14374)

SC „ALOMA" SRL Arad, str. Tulnic, nr. 2, angajează MĂCELARI calificați (TRANȘATORI). Telefon 288283, zilnic orele 8-16. (14415)

ANGAJĂM BARMANI - OSPĂTARI (fete) și SEZONIERE. Telefon 281074 și 210944. (14426)

Angajăm PERSONAL în vederea colaborării. Telefon 270872. (14696)

„PROD MODERN" angajează CONFECȚIONERE încălțăminte (mașiniste) cu experiență. Telefon 211252. (14104)

SC „MOBIMEXA" SA Arad, str. 6 Vânători, nr.35 A, angajează muncitor calificat-întreținere. Condiții: vârsta maximă 30 ani, domiciliul în Arad, stagiul militar satisfăcut, cunoștințe în zugrăvit, instalații sanitare, zidărie. Relații la sediul societății. (14722)

SOCIETATE COMERCIALĂ angajează persoane cu experiență, confecționere fețe încălțăminte, croitori, mașiniste, lucru manual și maistră cu experiență pe banda electrică. Telefon 272240. (14779)

ANGAJĂM KETISTE și învățăm fete pentru kett. Telefon 285558. (14775)

ANGAJĂM AGENT COMERCIAL pentru distribuire produse alimentare. Telefon 253388; 267617, după ora 18. (14742)

„CHIM dyo TIM" Arad, angajează AGENT VÂNZĂRI și VÂNZĂTOARE. Informații telefon 259174. (14526)

ANGAJĂM VÂNZĂTOARE cu experiență pentru produse din carne. Telefon 094.628.609. (14747)

ANGAJĂM fete cu voce plăcută, pentru party-line. Telefon 092.703.525. (14790)

„AUSTRIAN - INVEST" angajează tineri între 18-25 ani, în funcția de VÂNZĂTORI pentru Salonul „BINGO" din str. Vasile Goldiș, nr. 1-3, fost Cinema „STUDIO". Selecția, zilnic, de la ora 14. (14793)

„ARCOOM" SCCA Arad, str. Cloșca, nr. 8, telefon 255889, angajează: CONFECȚIONERI pentru mașini de cusut industriale; CĂLCĂTORI. (14798)

ANGAJĂM urgent muncitori necalificați, Calea Timișorii, nr. 140, Arad. (14821)

„EPIN" angajează SPĂLĂTORI AUTO (zona Vlaicu). Telefon 092.621.961. (14839)

ANGAJĂM LĂCĂTUȘ confecții metalice, cu experiență și recomandare. Telefon 272812. (14846)

ANGAJĂM GESTIONAR cu experiență domeniu papetărie - birotică. Rugăm seriozitate. Telefon 057 - 287766, 287060. (14847)

„MATEIAȘ PRODUCTION" angajează ospătari și barmani pentru terasă, Șirand. Selecția Disco VIVA, azi, orele 12-18. (14878)

Angajăm BOBINATORI MOTOARE ELECTRICE cu cunoștințe de electromecanică. Telefon 262672. (14904)

Angajăm MECANIC DE UTILAJE (fadromă și tractor). Telefon 287412.

PRESTĂRI SERVICII

„CRIBO" repară garanțial: FRIGIDERE, CONGELATOARE, la domiciliu. Telefon 210420; 258293. (14799)

Școala de șoferi col. RUSU LUCIAN, face înscrieri. Telefon 283696. (14381)

REPARAȚII: FRIGIDERE și CONGELATOARE la domiciliul clientului; garanție 6 luni. Telefon 272371; 094.867.352. (14883)

Școala „BELC" începe serie nouă, toate categoriile. Telefon 223004; 216570. (14875)

TAPIȚEZ, REPAR canapele, colțare, uși, rolete; calitativ; negociabil. Telefon 268529. (14501)

REPARĂM MAȘINI SPĂLAT automate. Telefon 259146, orele 14-21; 094.241-398. (10846)

REPARAȚII ELECTRICE la DOMICILIU: instalații electrocasnice, utilaje. Telefon 275343; 092.785.124. (14564)

„PARCHET LUX" execută: parchetări, rașchetări; vinde PARCHET. Telefon 235271; 094.555.338. (13677)

EXECUTĂM orice fel de LUCRĂRI CONSTRUCȚII, INSTALAȚII SANITARE, la prețuri fără concurență. Telefon 231408. (14679)

EXECUTĂM LUCRĂRI CONSTRUCȚII: zidărie, tencuieli, zugrăveli, faianțări, betonări, acoperișuri; garantăm calitatea. Telefon 094.257.649; 233563. (14792)

TRANSCRIERI - ÎNMATRICULĂRI AUTO fost temporare. Telefon 220729. (14794)

„IZOREX" execută HIDROIZOLAȚII cu membrană hidroizolatoare cu ardezie import Austria. Garanție 10 ani. Telefon 057 - 266230; 094/612.877. (14813)

REPARĂM la domiciliu, garanțial: FRIGIDERE, CONGELATOARE, cu promptitudine. Telefon 262967. (14845)

EXECUT tot felul de ZUGRĂVELI, inclusiv casa Scărilor. Telefon 287230. (14860)

EXECUTĂM LUCRĂRI de INSTALAȚII SANITARE, ÎNCĂLZIRE, confecții metalice. Telefon 258073. (14850)

TAPIȚEZ: colțare, canapele etc; repar tâmplărie, rolete; execut instalații sanitare; calitativ; negociabil. Telefon 261292.

DIVERSE

SOCIETATE COMERCIALĂ vinde la preț de producție: BETONIERE 160 litri; ROABE; STÂLPI și FERME METALICE. Telefon 057 - 281862; 057 - 287891. (11595)

HOZA AUREL, invită toți ex - OJT-iștii la o întâlnire amicală cu bere, mici și cu comentarii, sâmbătă 12 iunie 1999, ora 11, la Popasul Tursitic „SUBCETATE". (14683)

SCHIMBURI

Ocazie deosebită! Schimb cu casă, apartament bloc 3 camere, et. I, bucătărie mare, garaj, pivniță. Telefon 288848, gara Aradul Nou. (14629)

Schimb apartament 2 camere (Piața Mihai Viteazul, bloc Cocoșul de Aur), cu garsonieră sau vând cu 25.000 DM. Informații telefon 279191. (14376)

ÎNCHIRIERI

Închiriez (ofer) locuință (ne)mobilată. Telefon 235784; 094.592.290. (14328)

Doresc să închiriez apartament sau casă (ne)mobilată. Telefon 235784; 094.592.290. (14328)

Ofer spre închiriere apartament 2 camere, mobilat, Vlaicu. Telefon 288651. (14325)

Închiriem spații comerciale pentru magazine, depozite, birouri etc. Informații telefon 281060. (14502)

Ofer spre închiriere garsonieră mobilată, central. Telefon 094.604.075. (14830)

Ofer spre închiriere garsonieră (ne)mobilată, preț convenabil. Telefon 280734 dimineața; 259938 după ora 16. (14819)

Ofer spațiu pentru închiriere pe Calea Victoriei. Telefon 221312, luni-vineri, orele 17-19. (14524)

Doresc să închiriez depozit+ birou, 500-600 mp, cu telefon, acces TIR, în municipiu. Telefon 092/384976 sau 092/518.277. (14589)

Închiriez spațiu ultracentral, 50 mp. Telefon 280589. (14621)

Închiriem spațiu pentru sediu de firmă. Telefon 265457, 094.782536. (14678)

Ofer pentru închiriere standuri 18 mp în pasaj comercial central, str. Tribunu Dobra nr. 8. Telefon 285305, 211026. (14686)

Închiriez garsonieră confort I, zona Miorița. Telefon 412258. (14619)

(Continuare în pagina 19)

(Urmare din pagina 18)

Ofer spre închiriere ultracentral, apartament 2 camere, mobilat, confort deosebit. Telefon 285514. (14569)

Dau în chirie, apartament central, pe termen lung. Telefon 094.299.591. (37114696)

Dau la închiriat spațiu faianțat. Informații telefon 286831. (14497)

Închiriez spațiu comercial 220 mp, zona Gării. Telefon 092.885.025. (14728)

Închiriez spațiu comercial, fostul restaurant „Margo", str. Ghiba Birta, nr. 19. Telefon 234862. (14710)

Caut de închiriat pe termen lung, apartament mobilat 3 camere, în zona Splaiul Praporgescu. Telefon 272240, orele 8,30 - 14,30. (14779)

Închiriez casă 3 camere mobilate, dependințe, gaz, tot confortul dorit. Telefon 287294. (14761)

Ofer spre închiriere garsonieră central, plata anticipat 3 luni. Telefon 252010. 814764)

Închiriez casă cu grădină la preț convenabil, la 12 km de Arad. Informații telefon 249306, între orele 14-18. (14788)

Dau în chirie casă cu garaj. Telefon 272345. (14808)

Ofer spre închiriere apartament ultracentral 2 camere, toate utilitățile, zonă liniștită. Telefon 284156. (14826)

Subînchiriez magazin alimentar, str. Metianu, nr. 7. Telefon 281289, 257956. (14848)

Ofer spre închiriere apartament 2 camere, mobilat, Vlaicu; plata anticipat. Telefon 273059. (14852)

Ofer spre închiriere apartament 2 camere, mobilat, Micălaca. Telefon 243776. (14854)

„ROCON V.G.D.F. TRADE" închiriază pe termen nelimitat microbus 1,5 to - 3,5 to. Informații telefon 057-288212. (14913)

TURISM

TRANSPORT zilnic AEROPORT - BUDAPESTA. Telefon 094.611.758, orele 17-23. (14539)

ATLASSIB

Efectuează zilnic transport de persoane în GERMANIA, AUSTRIA și FRANȚA, la prețuri accesibile cu autocare moderne.

NOU!!! ITALIA cu tranzit AUSTRIA, SUEDIA cu tranzit POLONIA și UNGARIA la BUDAPESTA.

IMPORTANT! Prin „ATLASSIB" puteți călători în toată EUROPA: BELGIA, OLANDA, DANEMARCA, FINLANDA, NORVEGIA, ANGLIA, SPANIA, PORTUGALIA.

Pentru grupuri organizate, închiriem autocare și microbuze moderne.

„ATLASSIB" efectuează servicii de mesagerie, asigurări medicale și cărți verzi. Agențiile din centru: telefon 251871 și 252727 și AUTOGARĂ, telefon 270562. VĂ AȘTEPTĂM, zilnic. (c. 17)

OFERTĂ SPECIALĂ TUNISIA!

Servicii complete, 11 zile din 8 sau 29 iunie, preț 499 DM. Informații, șeful Agenției **ATLASSIB**, telefon 092 282 389. (14920)

Pletl

VĂ OFERĂ:

zilnic spre Germania

PASSAU - REGENSBURG - NÜRNBERG - HEILBRONN - STUTTGART - KARLSRUHE - HEIDELBERG - WÜRZBURG -FRANKFURT - MAINZ - GIESSEN.

SERVICII: călătorie în autocare noi, moderne; 2 bagaje gratuite; însoțitoare de bord; o masă caldă în Ungaria.

Informații și înscrieri la AGENȚIILE PLETL: ARAD, telefon 057-252291; LIPOVA, telefon 057-561377, telefon 057-563011; TIMIȘOARA, telefon 056-200119; LUGOJ, telefon 056-359651; REȘIȚA, telefon 055-224904. (c.)

SC „ZARANDUL" SA

vă oferă sejur de neuitat la mare, în stațiunile: MAMAIA, SATURN, NEPTUN, OLIMP. De asemenea un concediu plăcut în stațiunile de tratament și odihnă: FELIX, HERCULANE, SLĂNIC MOLDOVA, SOVATA, MONEASA, BALVANYOS, VATRA DORNEI, PREDEAL, SEMENIC, POIANA BRAȘOV, BUȘTENI, SINAIA, GOVORA. Excursii în străinătate: GRECIA, ISRAEL, DANEMARCA, NORVEGIA, SUEDIA, SPANIA, EGIPT, ANGLIA, ITALIA, PORTUGALIA, SCOȚIA, TUNISIA, MALTA, REPUBLICA DOMINICANĂ. Informații la telefon 280556. Servicii de comisionare vamală. Informații telefon 255244. (c.)

AGENȚIA DE TURISM „SEMO TOUR" ARAD

VĂ OFERĂ:

excursie ITALIA - FRANȚA, în 15 iulie 1999.

Prețuri de excepție la: MAMAIA, NEPTUN, SATURN și EFORIE NORD.

-excursii lunare în EGIPT, ITALIA, SPANIA, GRECIA, ISRAEL, ANGLIA, MAROC, MAREA EGEE, AUSTRIA, FRANȚA; săptămânale în: DUBAI, CHINA și TUNISIA, THAILANDA, INSULELE MALDIVE, MEXIC, la prețuri fără concurență.

-excursii individuale în CROAȚIA și UNGARIA.

- bilete de odihnă și tratament la: FELIX, HERCULANE, OLĂNEȘTI, GOVORA, POIANA BRAȘOV, VORONEȚ, VOINEASA, MAMAIA, NEPTUN.

INFORMAȚII TELEFON/ FAX 057 - 283311 sau str. Eminescu nr. 13.

VĂ AȘTEPTĂM! (c. 1000)

† DECESE †

Cu adâncă durere în suflet, anunțăm încetarea din viață a scumpului nostru soț și bunic,

FARKAS COLOMAN.

Înmormântarea va avea loc azi, 4 iunie 1999, ora 13, de la Capela Cimitirului Eternitatea. Familia îndoliată.

Cu profundă durere anunțăm moartea fulgerătoare, la numai 65 ani, a celui care a fost,

DANCI GHEORGHE

din HORIA, nr. 560. Te vom plânge mereu: soția Veronica, fiicele Maria și Marinela, ginerii Dumitru și Ovidiu, nepoții: Lavinia, Giorgiana, Alexandru, Lucian și strănepotul Darius. Înmormântarea va avea loc astăzi, 4 iunie 1999, ora 14, în Horia.

Cu adâncă durere anunțăm încetarea din viață după o scurtă și grea suferință, la numai 44 de ani, a celui care a fost un soț și un tată iubitor

GROZA VASILE GHEORGHE.

Înmormântarea va avea loc de la domiciliul din Sânicolau Mic, str. Steagului, nr. 98, sâmbătă 5 iunie, la ora 15. Nu te vom uita niciodată! Soția Iuliana și copiii Dan și Diana.

Cu adâncă durere plângem stingerea din viață, la vârsta de 99 ani, a celui care a fost IUHASZ ȘTEFAN. Înmormântarea va avea loc sâmbătă, 5 iunie 1999, ora 14, la Cimitirul ETERNITATEA. Odihnească-se în pace! Fiica Kolb Margareta.

† CONDOLEANȚE †

Suntem alături de familia CĂPRUCEANU în momentele despărțirii de cea ce a fost o bună mamă, bunică și străbunică, DANCIU MARIA. Dumnezeu să o ierte și să o odihnească în pace! Familiile Lungu, Vesser și Miuțescu. (14800)

SCCA PRECIZIA Arad, regretă încetarea din viață a colegului lor, FARKAS COLOMAN și transmite sincere condoleanțe familiei îndoliate.

Suntem alături de colegul nostru MOȚ IOSIF în durerea pricinuită de moartea socrului său și transmitem sincere condoleanțe familiei! Colegii și foștii colegi de la SC „CONSTRUCTORUL ARAD SCCA". (14801)

Suntem alături de verișorul nostru, judecător Gheorghe Șerban, în marea lui durere în pierderea preaiubitei sale soții, VETUȚA. Dumnezeu să o odihnească în pace! Familia dr. Șerban. (14814)

Suntem alături de vecina Bulzan Teodora în greaua suferință pricinuită de moartea mamei sale, MICULIȚĂ TENICA și îi transmitem sincere condoleanțe. Dumnezeu s-o odihnească în pace! Familia Bucșa. (14831)

Suntem alături de Aurel și Viad PALCONI, în ireparabila pierdere suferită prin trecerea la cele veșnice a colegei noastre, DELIA MARIANA PALCONI. Familiile Păun, Istrate, Ioaneș. (14896)

Cu durere în suflet anunț moartea fulgerătoare a fiului meu,

GROZA VASILE GHEORGHE.

Dumnezeu să-l ierte și să-l odihnească! Tatăl îndurerat.

Cu regret și mare durere în suflet ne despărțim de cel ce ne-a fost frate, cumnat și unchi,

GROZA VASILE GHEORGHE.

Dumnezeu să-l odihnească! Familia Chirilă.

Suntem profund îndurerați de trecerea fulgerătoare în neființă a celui care a fost naș și verișor,

GROZA VASILE.

Dumnezeu să-l odihnească! Sorin, Laura și Rodica.

Sincere condoleanțe Iulianei și copiilor la decesul dragului lor soț și tată,

VASILE GROZA.

Familia Mircea Țișcă.

Mulțumim rudelor, prietenilor, vecinilor și părinților elevilor clasei a-V-a B, de la Liceul „Moise Nicoară", care au fost alături de noi la dureroasa despărțire de soțul, tatăl și bunicul nostru drag,

STRĂTILĂ CHIRIL.

Familia îndoliată. (14922)

† SERVICII FUNERARE †

SC „NOSFERATU" SRL,

este alături de dumneavoastră în momentele grele, asigurând SERVICII FUNERARE COMPLETE în condiții de calitate occidentală (inclusiv SPĂLAT, ÎMBĂLSĂMAT; ORGANIZĂM POMENI) la prețuri minime. OFERTĂ SPECIALĂ: sicriu brad, respete, cruce, 750.000 lei. Str. Ghiba Birta nr. 26; telefon 270437, 094 554 874, NON-STOP. Transportul pe raza localității este gratuit!!! (c. 978)

PRIMUL MAGAZIN DE SERVICII FUNERARE

complete al FIRMEI PRODUCĂTOARE DE SICRIE „Ro-Styl Company"str. M. Eminescu nr. 4, telefon 057-211929, NON-STOP: 094 537 715. SUNTEM ALĂTURI DE DUMNEAVOASTRĂ la orice oră, atât prin serviciile de SPĂLAT, ÎMBRĂCAT și ÎMBĂLSĂMAT cât și cu: 9 MODELE DE SICRIE, 7 MODELE LENJERII DECES, cruce metal sau lemn, prosoape, batiste, panglică neagră, baticuri. Fiind producători, prețurile și calitatea înlătură orice concurență. Transportul și intermedierea actului de deces în Arad, gratuit. Transport intern și internațional. (c.)

† COMEMORĂRI †

Pios omagiu la comemorarea a 10 ani, respectiv 7 ani, de la trista despărțire de părinții, bunicii și socrii noștri,

IULIANA PORCOLEAN

născută KOMORI și

TEODOR PORCOLEAN (TRAIAN).

Fiica Irina Klug și familia. (14445)

Au trecut 6 luni de la trista despărțire de iubita noastră soție și mamă

ANGELA PANTEA.

Parastasul de pomenire va avea loc sâmbătă, 5 iunie, ora 11, la Biserica din Piața UTA (Șega). Dumnezeu s-o odihnească în pace! Soțul Teodor și fiica Lavinia.

Azi se împlinește un an de la decesul celui care a fost

colonel magistrat (r)

MIHAIL MORARIU

din PETRIȘ.

Parastasul și sfințirea mormântului se vor oficia la Cimitirul Eternitatea, sâmbătă, ora 12. Nu te vom uita niciodată! Frații și nepoții. (13588)

Azi se împlinește un an de la

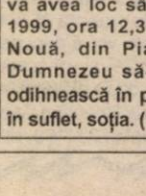

decesul celui care a fost, colonel magistrat (r) MIHAIL MORARIU din PETRIȘ. Parastasul și sfințirea mormântului, se vor oficia la Cimitirul Eternitatea, sâmbătă, ora 12. Nu te vom uita niciodată! Sora Florica, nepoții Lia, Oana și Mișu. (14797)

Un gând pios, o lacrimă și aduceri aminte, pentru cel care a fost soț, tată, bunic,

DANUȚ TEODOR,

la un an de la tragica despărțire. „Îngenunchind la cruce ta/Plângând rugăm pe Domnul/Răcoarea Raiului să-ți dea/Și-n liniște să-ți fie somnul". Dumnezeu să te odihnească în pace! Parastasul sâmbătă, 5 iunie 1999, ora 12, la Biserica din Grădiște. Mărioara, Letiția și Ionuț. (14418)

8 iunie 1998, îndoliată și tristă zi, în care se împlinește un an de zile de când pașii mă poartă spre tristul mormânt, rătăcind dezorientată în această haotică lume, purtând povara apăsătoare a singurătății și a regretului nesfârșit, după bunul meu soț

col. (r) DRĂGHICIU TRAIAN,

cel care a fost sensul și echilibrul vieții mele, tovarășul de nădejde în clipele de bine și greu. Pentru noblețea sufletului său, pentru pacea somnului etern, să-i aprindem împreună cu toți cei care l-au cunoscut, un capăt de lumânare. „După ale tale legi prea sfinte/Am păzit poporul meu/Iar acum ceresc Părinte/Primește-mă-n sânul tău". Slujba de pomenire va avea loc sâmbătă, 5 iunie 1999, ora 12,30 la Catedrala Nouă, din Piața Podgoria. Dumnezeu să-l ierte și să-l odihnească în pace! Cu durere în suflet, soția. (14435)

Cu durere în suflet anunțăm împlinirea a 6 săptămâni de la trecerea în neființă a scumpului nostru tată și fiu, PANTEA IOAN. Parastasul de pomenire duminică, 6 iunie 1999, ora 12, la Biserica Ortodoxă Macea. Te plâng mereu: părinții Ioan și Emilia cu fiica Flavia și ginerele Mihai. (14492)

Au trecut 7 săptămâni de la despărțirea de scumpul nostru soț, tată, socru, bunic, cel care a fost, TĂUTAN FLORE din ȘEPREUȘ. În veci vei rămâne în amintirea noastră! Soția, fiul, nora și nepoții. (14632)

Flori scăldate în lacrimi la împlinirea unui an de când ne-a părăsit, la doar 41 ani, scumpa noastră fiică, soră, cumnată și mătușă, BORZA DOINA OLGHIȚA. „S-a scurs atâta vreme de când nu mai ești/Decât în poze, gând și uneori în vis/Dar astea nu-s de-ajuns să te înlocuiască/Căci te-am iubit nespus/Și-am vrea să fii în viață/Dar tu nu mai ești în viață/Iar noi nu avem ce face/Decât să-i rugăm pe bunul Dumnezeu să te odihnească în pace!" Parastasul de pomenire va avea loc duminică, 6 iunie 1999, ora 11,30, la Biserica Ortodoxă Sârbă din Gai. Nu te vom uita niciodată! A ta mamă și soră, cu familia. (14633)

Au trecut 6 ani de durere de când fiul, fratele și unchiul nostru drag,

FILIPAȘ MARIN,

ne-a părăsit în floarea vârstei, lăsându-ne cu lacrimile și dorul. Îl vom păstra veșnic în inimile noastre! Dumnezeu să-l odihnească în pace! Părinții și fratele cu familia. (14646)

S-au împlinit 6 săptămâni de când ne-a părăsit pentru totdeauna HUTH ȘTEFAN, soț, tată, bunic și străbunic. Parastasul va avea loc la Biserica Ortodoxă UTA, sâmbătă 5 iunie, ora 12. Soția Ana, fiica Leontina (Baby), ginerele Petre, fiul Titi, nora Monica, nepoții: Laura, Bianca și Ovi, strănepoata Alexandra. Te vom păstra în amintire, pentru totdeauna. (14664)

Pios omagiu și veșnică amintire la împlinirea a 6 săptămâni de la moartea dragului nostru frate și unchi HUTH ȘTEFAN. Flori și lacrimi pe tristul lui mormânt. Sora Maria, nepoții Dorina, Pompiliu, Florentina și Horst. (14664)

Pios omagiu, veșnică amintire pentru cel ce a fost COSMA PETRU, de la a cărei dispariție se împlinesc 8 ani. Familiile Cosma și Tomiuc. (14679)

Un gând pios de aducere aminte și un moment de reculegere, acum la împlinirea a 6 luni de la tragica plecare dintre noi, a celui care a fost cel mai iubit soț, tată, bunic, CĂPRAȘ TIBERIU - IOAN. Parastasul de pomenire va avea loc duminică, 6 iunie 1999, ora 12, la Catedrala Ortodoxă (Piața Catedralei). În veci nemângâiată, familia Căpraș. (14702)

Au trecut 6 săptămâni de la decesul dragului nostru, NEGRILĂ IOACHIM. Parastasul va avea loc duminică, 6 iunie 1999, ora 12, la Biserica Ortodoxă din Aradul Nou. Nu te vom uita niciodată! Familiile: Negrilă, Bellinger și Cirebea. (14709)

Un pios omagiu pentru cei care au fost, FRUNZĂU IOAN și EMILIA, cu ocazia împlinirii a 15, respectiv 5 ani, de la trecerea lor în neființă. Familia Moț. (14756)

Se împlinesc 6 săptămâni de la trecerea în neființă a celui ce a fost bunul nostru soț, tată, socru și bunic

MAGHIAR IOAN.

Slujba de pomenire va avea loc sâmbătă 5 iunie 1999, la mormânt, în Cimitirul din Micălaca, ora 13. Dumnezeu să-l odihnească în pace! Soția Aurica, fiicele Mariana și Lucia, ginerele și nepoata. (14811)

Au trecut 6 săptămâni de la trecerea în eternitate a celui care a fost, IOAN (NELU) CITREA. Rugăm pe toți cei care l-au cunoscut, să îndrepte spre el, un gând bun. Parastasul va avea loc duminică, 6 iunie 1999, ora 13, la Cimitirul Pomenirea. Familia îndoliată. (14784)

Cu adâncă durere anunțăm trecerea a 6 luni de la moartea mamei și buncii noastre

prof. AURELIA MARIA LIPOVAN.

Parastasul de pomenire va avea loc azi, 4 iunie 1999, ora 17, la Catedrala Nouă. Familiile dr. ing. Ciuhandu și dr. Nagy. (14760)

„Se duce timpul ca un nor/Și ziua ta s-a dus/Dorim să ne vedem în cer/În țara lui Iisus/Dar fiecare zi ce trece/E tot mai grea și tot mai rece/Și nu-s cuvinte de a spune/Cât de greu e fără tine/La sărbătoarea care vine". Facem o pomenire pentru cel care a fost tată și fiu

ing. BURLA GEORGEL.

În veci îndureraţi; Bogdănel, mama, tata, familia Țigu Sever și toți prietenii care l-au cunoscut. (5213505)

Tristă și neuitată va rămâne ziua de 4 iunie, când crudul destin l-a smuls dintre noi, acum 3 ani, pe soțul și iubitul tată, prof. RAICA AUREL. Dumnezeu să-l odihnească în pace! Familia. (14840)

2 ani plini de tristețe, lacrimi și durere de la moartea iubitului nostru fiu, soț și tată, prof. MUNTEANU MIRCEA. Slujba și parastasul, duminică, 6 iunie 1999, la Biserica Greco-Catolică din centru. Dumnezeu să-l odihnească în pace! Familia îndurerată. (14864)

Se împlinesc 6 săptămâni de la decesul preaiubitului nostru soț și tată, SIMION ALEXANDRU. Parastasul va avea loc sâmbătă, 5 iunie 1999, ora 14, la Catedrala Ortodoxă. Familia îndoliată. (14866)

S-au scurs 6 luni de tristețe și dor, în 6 iunie, de când moartea nemiloasă l-a luat dintre noi pe cel care a fost iubitul, bunul nostru soț, tată, bunic, socru, MIHUȚ GHEORGHE. Familiile îndoliate: Mihuț, Irina, Cîmpeanu Minodora cu copiii; Raul, Paula și soțul Lucian. Odihnească-se în pace! (14879)

Un pios omagiu la împlinirea a 6 săptămâni de la trecerea în neființă a celei care a fost

MOTORCA COLETTA.

Parastasul de pomenire va avea loc sâmbătă, 5 iunie, ora 12, la Catedrala Veche. Familia POPA. (14891)

MANITOBA TIE

textile production printing and embroidery

cu sediul în Arad, str. Patria, nr. 14

angajează

persoane pentru secția broderie

■ calificate ■ necalificate

CONDIȚII: carte de muncă și recomandare de la ultimul loc de muncă. Informații la telefon: 250505

(659144)

S.C. ASTRA VAGOANE ARAD S.A.

școlarizează prin Grupul Școlar „Aurel Vlaicu" Arad:

una clasă - școală profesională 25 elevi - sudori

Elevii vor încheia Contracte de școlarizare cu S.C. ASTRA VAGOANE ARAD SA care va asigura burse lunare.

La concursul de admitere se pot înscrie numai băieți. După absolvire, societatea le va asigura angajarea în meseria de sudor, beneficiind de următoarele facilități:

■ retribuție atrăgătoare ■ sporuri de salar
■ concediu suplimentar ■ alimentație specială zilnică
■ grupa a II-a de muncă

Informații suplimentare la secretariatul școlii.

(5213833)

TotalBau

Magazinul de vopsele TOTAL BAU

Vinde la cele mai mici prețuri

VOPSELE, UNELTE ȘI ACCESORII DE VOPSIT DIN IMPORT

● Vopsele lavabile pentru fațade și interior - 800 nuanțe; ● Emailuri și baițuri în 1000 de nuanțe; ● LIMIT dispersit 16 litri - 235.000 lei; ● Dispersit TITAN 16 litri - 275.000 lei; ● Hera dispersit 16 litri - 325.000 lei; ● Supralux dispersit 16 litri - 325.000 lei; ● Diluant 1 litru - 15.000 lei, GLET RIGIPS - 25 kg

VAPOREX (Soluție pentru pereți cu igrasie)

Arad, str. Lucian Blaga nr. 19 (fost Miron Constantinescu)

TELEFON 210676;
PROGRAM ZILNIC 8,30-16,30.
SÂMBĂTA 9,00-12,00 (658988)

S.C. PREFIN EST EUROPE S.R.L.

STR. 6 VÂNĂTORI NR. 35/A - ARAD

Angajeaza

Muncitori calificați pentru:

- Confecționat și călcat îmbrăcăminte
- Personal calificat pentru control tehnic de calitate

Condiții:

■ Experiență în domeniul confecții îmbrăcăminte
■ Vârsta maximă - 35 ani

Cei interesați se vor prezenta la sediul societății începând cu data apariției anunțului în ziar.

Salarizarea va fi atractivă, conform experienței de lucru.

(659143)

OFERTĂ SPECIALĂ

S.C. APRODEX S.A. București

cu sediul în str. Gârbea Ion, nr. 26, sector 5,

organizează LICITAȚIE PUBLICĂ CU STRIGARE

pentru vânzarea unui activ (depozit construcție zid, barăci metalice demontabile, spații administrative, utilități) și a terenului aferent, în suprafață de 5.385,5 mp, situate în Arad, str. Barbu Lăutaru nr. 11-13.

Licitația va avea loc la sediul societății din București, în fiecare joi, ora 12, începând cu 10.06.1999.

Dosarul de prezentare (caietul de sarcini) a activului poate fi procurat contra cost la sediul societății la prețul de 150.000 lei.

Relații la telefon 01-4112163, 01-4107310, 057-283683 fa‹ 01-4100749.

Pentru participarea la licitație, ofertanții vor depune la sediul societății, până în ziua licitației, ora 9, documentele prevăzute de legislația în vigoare precum și dovada achitării contravalorii caietului de sarcini. Participanții la licitație vor depune la casieria societății **taxa de participare** de 1 mil. lei și vor face dovada consemnării la dispoziția societății vânzătoare a garanției de participare la licitație de 5 mil. lei.

(659118)

CIRCUIT VITEZA AEROPORT

Cupa S.N.P. PETROM ARAD

Organizator Primaria Arad

SPONSORI : S.N.P. PETROM ARAD

în colaborare cu A.C.R. Filiala ARAD

sub patronajul F.R.A.C.

Duminica 06 IUNIE 1999
Ora 09.00 - Aeroport Arad

S.C. „Bendea" S.R.L.

Vinde prin magazinele din Arad

B-dul Revoluției, nr. 26-38, telefon: 231853
• Liviu Rebreanu, nr. 68, telefon: 250905
la cele mai mici prețuri

- GRESIE cal. I - 88.000 lei/ m.p.
- FAIANȚĂ - 68.000 - 73.000 lei/ m.p.
- ADEZIV și CIMENT pentru rostuit
- ȚEAVĂ CUPRU și accesorii
- SPĂLĂTOARE INOX și CABINE DUȘ
- BOILERE ELECTRICE și CAZANE BAIE
- ROBINEȚI și FITINGURI • CĂZI BAIE și ACCESORII
- OBIECTE SANITARE și ACCESORII
- ȚEAVĂ POLIETILENĂ CU ACCESORII
- ȚEAVĂ ZINC și NEAGRĂ
- PROFILE LAMINATE • TABLĂ ZINCATĂ, decapată și striată
- CARBID

Program zilnic 9,00 - 17,00, sâmbătă 9,00 - 13,00

(5213783)

MONTANA = REZOLVARE FARĂ PROBLEME

Problema nr. 1: "să meargă pe orice tip de drum, încărcată la maximum..."
Rezolvare: O mașina obișnuită, echipată cu MONTANA, suportă fără probleme 8 persoane a câte 100 Kg fiecare, dacă își fac singuri loc...
Problema nr. 2: "să fie cât mai rezistente și să asigure manevrabilitate, stabilitate și siguranță, indiferent de anotimp"
Rezolvare: Profile moderne și materii prime de foarte bună calitate
Problema nr. 3: "...performanțe ridicate"
Rezolvare: Anvelopele MONTANA sunt testate la viteze cuprinse între 200 - 250 Km/h
Problema nr. 4: "...calitate recunoscută la nivel internațional
Rezolvare: 40% din producție se vinde pe piața europeană
Problema nr. 5: "...să meargă pe mașini străine"
Rezolvare: Dimensiuni diferite, disponibile pentru jante de 12, 13, 14 si 15 țoli
Problema nr. 6: "...să aibă garanție reală (fapte, nu vorbe)..."
Rezolvare: Rețea service care funcționează în toate județele țării.
Problema nr. 7: "...să fie ușor de găsit"
Rezolvare: MONTANA este prezentă în aproape toate magazinele de piese de schimb din țară.
Problema nr. 8: "...prețul!!!"
Rezolvare: Dacă vorbim de MONTANA, nici o problemă...

TE ADUCE ÎN SIGURANȚĂ ACASĂ

TOFAN GRUP

Sucursala Arad, Str. Câmpul Liniștii, nr.11
Tel. 270262, Fax. 270262

MONTANA, VICTORIA, DANUBIANA, TOFANSTEEL SUNT MĂRCI ÎNREGISTRATE TOFAN GRUP

---

s.c. ADONIS s.r.l.

ARAD, str. Scărișoarei nr. 78

VĂ OFERĂ:

* toată gama de materiale de construcții și instalații sanitare, electrice; ● Materiale hidroizolatoare: -carton asfaltat tip C.A. 333; -împâslitură bitumată tip I.A. 1100 și M.S. B; -pânză bitumată tip P.A. 55; -bitum. Toate la preț de fabrică; ● Stâlpi gard, plăci gard și dale pavaj din beton

Tel.: 057/289846, 092/343777 sau 092/343751

EFECTUEAZĂ:

○ lucrări de hidroizolație cu garanție 10 ani
○ lucrări de construcții civile și industriale

Execută și vinde țevi izolate pentru rețele de gaz

(658902)

Societatea de Investiții Financiare Banat-Crișana, cu sediul în Arad, Calea Victoriei nr. 33-35

organizează concurs pentru ocuparea postului de:

CONSILIER JURIDIC

Condiții:

● absolvent al Facultății de drept (minim un an vechime în specialitate)
● abilitate operare pe calculator sistem Excel Word
● cunoașterea unei limbi de circulație internațională
● posesor carnet de conducere categoria B
● vârsta maximă 35 ani

Dosarele vor fi depuse până la data de 11.06.1999, la sediul instituției, și vor cuprinde: cerere personală de înscriere la concurs, copie diplomă studii, curriculum vitae.

Informații suplimentare se pot obține la sediul instituției sau la telefon 234198, zilnic între orele 8,00-16,00.

Angajăm: REFERENT DE COMERȚ EXTERIOR

Condiții: - vârsta - maxim 35 ani;
- studii superioare;
- carnet de conducere cat. B;
- operare PC;
- limbi străine - maghiară, engleză sau germană - scris/vorbit în mod fluent.

Se oferă: salarizare deosebită în funcție de realizări.

Angajăm: MANAGER

Condiții: - vârsta cuprinsă între 30-40 ani;
- studii superioare;
- vechime în domeniul managementului de minim 5 (cinci) ani;
- carnet de conducere cat. B;
- limbi străine - maghiară, engleză sau germană - scris/vorbit în mod fluent.

Se oferă: - salarizare de excepție;
- mașină la dispoziție.

INFORMAȚII: de luni până vineri, între orele 10,00-14,00, la telefon 250880.

(5213844)

OFERTĂ EXCEPȚIONALĂ

Doriți un **TV color?** • Un **frigider?** " Un **radio-casetofon?** • O **combină muzicală?** • O **mașină de spălat?** • O **ladă frigorifică?** • Un **cuptor cu microunde?**

NIMIC MAI UȘOR: Apelați urgent la magazinul **COMSIM** (lângă Porțelanul) din Arad, Bd. Revoluției nr. 83, tel. 280817.

● LA PREȚURI: Prețuri mici, prețuri de excepție;
● ÎN CÂTE RATE: Produsele se pot cumpăra în 36 de rate
● **FĂRĂ AVANS LA CUMPĂRARE!**
● Actele pentru cumpărături în rate se fac direct la magazin.

LA COMSIM CÂȘTIGAȚI BANI, TIMP ȘI VEȚI AVEA PRODUSE DE O CALITATE EXCEPȚIONALĂ!

(659137)

BANCA ROMÂNĂ PENTRU DEZVOLTARE
GROUPE SOCIÉTÉ GÉNÉRALE
Sucursala Județeană ARAD
Bd. Revoluției nr. 5-7
Telefon 253280

ADEVĂRUL

COTIDIAN INDEPENDENT ARAD

Anul XI, nr. 2710

Sâmbătă, 5 iunie 1999 ● 12 pagini ● 1400 lei ● e-mail: adevarul@net.ro

BRAT Publicație auditată în semestrul I 1998 — Tiraj mediu zilnic vândut: 35.948

WEST BANK
ARAD, B-dul Revoluției nr. 88
TELEFON: 284.888
FAX: 285.202
Acordă dobânzi atractive la depozitele în lei astfel:

	Pers. fizice	Pers. juridice
1 lună	70%	60%
2 luni	72%	62%
3 luni	75%	65%

PRĂBUȘIREA CONVENȚIEI

Dintre toate sondajele de opinie realizate după alegerile din 1996, cel publicat în această săptămână în presă arată cea mai drastică pierdere de electorat înregistrată de Convenția Democrată de când conduce țara.

Cu doar 14 la sută în opțiunile populației, conglomeratul de formațiuni politice și apolitice adunate sub o singură pălărie denumit CDR arată asemeni unui partid ceva mai răsărit și nicidecum a puternică minune de forțe cum s-ar fi vrut. Chiar și partidul România Mare, considerat drept extremist naționalist șovin, ajunsese la un moment dat (în perioada ultimei mineriade) la circa 18 la sută, cu patru procente peste cele 14 ale Convenției. Care dintre țărăniștii învârtoșați în ura neînduplecată față de neocriptocomunism și-ar fi putut închipui că partidul său de suflet, în fapt adevăratul conducător al țării, se va arăta atât de șubred încât să riște rușinea de a cădea definitiv de pe scena istorică? PNȚCD a ajuns din nou la terifiantele procente de 5-6 la sută în opțiunile electoratului reeditând contraperformanțele din vremea covârșitorului Front al Salvării Naționale. Care să fie cauzele năucitoarei prăbușiri țărănisto-liberale după ce, în 1996, românii au barat accesul la putere al ciocoilor cu girofar? Neîndoielnic situația catastrofală a economiei românești - suportată tot mai greu de bietul cetățean, dar nu numai. Sau nu în primul rând. Românul a știut înainte de aplicarea ștampilei pe buletinul de vot în acel noiembrie 1996 de pomină, că votând schimbarea, deci reforma, va fi nevoit să suporte noi și drastice privațiuni. Și asta în ciuda imprudentei promisiuni prezidențiale făcute de Emil Constantinescu în legătură cu venirea timpului în care se vor sacrifica exclusiv aleșii neamului pentru binele norodului. Nicidecum invers. Cu luciditatea neafectată de nefericita intervenție prezidențială,românul a realizat și - deosebit de important - a acceptat cu bună știință sacrificiul la care urma să fie supus pentru reușita reformei. Ar fi fost gata să mai strângă o dată cureaua chiar și până la ultima gaură, numai să știe că a scăpat de umilința de a apărea în postura de retrograd.

ȘTEFAN TABUIA

(Continuare în pagina 4)

In urma vizitei la Arad

VIOREL CATARAMĂ VA ADUCE TREI MILIOANE DE DOLARI PENTRU „ARĂDEANCA"!

Ieri, Viorel Cataramă, președinte al Partidului Național Român, a fost oaspetele Aradului. Domnia-sa a efectuat o vizită la „Arădeanca" și una la "Azoma", unde s-a discutat „cu cărțile pe masă" ▼ S-a întâlnit cu Comitetul Reprezentanților Organizației Locale a PNR (CROL), ▼ A avut o rundă de discuții cu oameni de afaceri arădeni ▼ A „supervizat" Adunarea Generală de alegeri a organizației municipale a PNR, după care a susținut o conferință de presă.

● Trei milioane de dolari pentru „Arădeanca"

La fabrica de păpuși „Arădeanca", discuțiile cu conducerea au fost foarte pragmatice, cu documentele pe masă. Întreprinderea are nevoie, în accepția managerilor, de o infuzie de capital de două milioane de dolari, pentru retehnologizare și plata unor datorii. După studierea documentelor, Viorel Cataramă a mai adăugat un necesar de un milion pentru demararea ciclului de producție. Domnia-sa a constatat că „Arădeanca" este viabilă și are piață de desfacere, inclusiv în țările occidentale. Ca atare, s-a angajat ca în maximum trei luni să definitiveze proiectul, săptămâna viitoare demarând negocierile cu fondurile de investiții. Până atunci, conducerea trebuie să înainteze o documentație „blindată", cuprinzând cele mai mici amănunte. Trebuie obținut acordul acționarilor, întrucât după finalizarea proiectului investitorul va fi majoritar.

SIMION TODOCA

(Continuare în pagina 5)

ARIS

NAVETA LA BUCUREȘTI N-A REZOLVAT NIMIC

** Sindicaliștii vor hotărî, luni, dacă vor intra în grevă generală*

„Luni, 7 iunie, vom convoca toate nucleele sindicale pentru a hotărî dacă vom intra sau nu în grevă generală", a declarat Ștefan Lacsan, liderul Sindicatului Liber „ARIS" Arad. Conflictul de muncă rămâne însă deschis.

Revendicările sindicaliștilor sunt negocierea unui nou contract de muncă, asigurarea unor condiții de lucru mai bune și cristalizarea unei perspective de viitor, în ceea ce privește contractele, dar mai ales încasarea la timp a banilor. În ultimele luni, oamenii și-au primit lefurile cu întârziere, fapt ce a determinat creșterea tensiunilor în rândurile lor.

De asemenea, ei au solicitat și o comisie guvernamentală de la București care să analizeze situația și să dea și soluții. Firma arădeană așteaptă în continuare creditul de 4,3 miliarde lei, promis de F.P.S. în urmă cu aproape un an. Banii sunt destinați pentru modernizare, dar ei n-au ajuns încă la Arad, fiind la această oră pe filiera F.P.S. - Ministerul Finanțelor - Ministerul Industriilor și Comerțului.

G. CONSTANTINESCU

Acum și cu plata în rate!
MOBILĂ
la comandă cu:
■ materiale și proiecte pe gusturi occidentale
JOHANNA
Str. Poetului nr. 52
Telefon/fax: 057/272522

- PREMIERĂ MEDICALĂ ARĂDEANĂ!

La Spitalul Municipal s-au primit trei aparate ultraperformante de dializă

Pag. 3

Pag. 4

AZI, ZIUA MONDIALĂ A MEDIULUI

UȘI ȘI FERESTRE DIN ALUMINIU ȘI P.V.C.
GEAM TERMOPAN
ALGLASS
MOBILIER LA COMANDĂ
FIRME ȘI RECLAME
STR ROȘIORI 26 TEL/FAX/ 057/289053

ASIROM S.A.
ARAD -str. N.Grigorescu 1-3
Chișineu Criș, Ineu, Lipova, Sebiș
ASIGURAREA OBLIGATORIE AUTO '99
ASIGURAREA ROMANEASCA
S.A. ASIROM

- În negocieri cu o puternică firmă germană:

CONSTRUCȚIA UNEI SERE DE FLORI ULTRAMODERNĂ LA CHIȘINEU-CRIȘ

Pag. 7

SPORT

● Trimisul nostru special la București, LEO SFÂRA, transmite avancronica partidei din preliminariile C.E. 2000: ROMÂNIA-UNGARIA.

● Ieri seară, în meciul echipelor de tineret, ROMÂNIA-UNGARIA 2-1 (1-0).

● La AJF Arad au decis electorii: Rămânem în dictatura Selejan!

pag. 8

CALENDAR

• Astăzi, Soarele răsare la ora 5 și 34 de minute și apune la 20 h și 55 de minute.

• Au trecut 156 de zile din acest an. Au mai rămas 209 zile până în 2000!

• **Praznicul zilei: Biserica ortodoxă**: Sf. Sfinții Mc. Dorotei, Marcian, Nicandru și Leonid; **Biserica romano-catolică**: Bonfiaciu; **Biserica greco-catolică**: Sf. M. Dorotei, ep. Tirului. Încheierea Sărbătorii Înălțării Domnului.

A venit BARZA!

La Arad: Sârb Samuel Daniel, Hornu Larisa, Rodine Sergiu, Tască Tania, Avram Casandra, Cârpaci Veronica, Margea Florin, Petrovici Claudiu, Marcu Bianca, Vichente Adelin, Crișan Martina Gabriela, Leuce Floare.

Chișineu-Criș: Palfi Debora.
Ineu: Berfelia Emilia.

VREMEA

Vremea va fi caldă și în general instabilă. Cerul va fi temporar noros și pe alocuri se vor semnala averse de ploaie însoțite de descărcări electrice și intensificări temporare ale vântului.

Temperaturi maxime: 25 la 28° C; Temperaturi minime: 13 la 16° C.

Meteorolog, Dana Găvruță

AU PLECAT DINTRE NOI

† Gancea Moise (1925), Bule Marinela Ficea (1962), Blidar Francisc (1952), Feieș Petru (1946), Socaciu Simion (1910).

Precizare

Pentru înlăturarea oricăror confuzii, Corpul Gardienilor Publici al județului Arad ne-a informat că cetățeanul care în data de 24.05.1999 nu a respectat programul de aprovizionare al Ștrandului „Neptun" și a refuzat să se legitimeze la solicitarea îndreptățită a gardianului public se numește **Ispravnic Cristian,** este în vârstă de 22 de ani și domiciliază în Arad, Aleea Saturn, bloc A18, scara B, ap. 11.

Ieri, la Teatrul de Stat Arad

Cursul festiv al Facultății de Drept

Ieri, în jurul orelor 11, în sala mare a Teatrului de Stat din Arad a avut loc cursul festiv al Facultății de Drept din cadrul Universității de Vest „Vasile Goldiș" Arad. Au absolvit 241 de studenți ai anului IV, curs de zi și 61 de studenți ai anului V, curs fără frecvență, constituindu-se în prima promoție acreditată a facultății.

La ceremonie au luat parte Aurel Ardelean, rectorul universității, Ioan Cuzman, prorector, Valentin Neamț, primarul Aradului, deputatul Titus Ghiorghiof, Ioan Deleanu - decanul Facultății de Drept precum și multe alte personalități ale vieții cultural-științifice arădene.

Cu ocazia evenimentului, Senatul Universității a bătut la Monetăria Națională două medalii, una placată cu aur și cealaltă cu argint.

Medalii de aur și diplome de onoare au fost acordate lui Emil Constantinescu - președintele României, Andrei Marga - ministrul Educației Naționale, oficialităților locale precum și profesorilor facultății. În finele festivității absolvenților le-au fost acordate medalii de argint.

Ca invitat special al conducerii universității a participat dl. Viorel Duca, rectorul Universității „Liberty" din Sacramento, California.

Ș. TUDOSE

UTILITARE

• PIEȚE, TÂRGURI

Astăzi este zi de piață la Chișineu Criș, Lipova, Pâncota, Felnac, Grăniceri, Hălmagiu, Moneasa, Pecica, Vărșand, Socodor, Șeitin, Vladimirescu, Zimandu Nou, Covăsânț. Târguri **săptămânale** se desfășoară astăzi la Lipova, Pâncota, Hălmagiu, Moneasa.

• FARMACIA DE SERVICIU

În noaptea de vineri spre sâmbătă este de serviciu, cu program non-stop farmacia Miofarm, str. Andrei Șaguna nr. 80, telefon 251211, iar în noaptea de sâmbătă spre duminică farmacia „Sinfarm", Bd. Revoluției nr. 23 (Podgoria), telefon 233138.

Farmacia **„Crai Nou Alfa"**, situată la parterul blocului 68, cartierul Alfa, telefon **277644** și **„Noua Farmacie"**, strada Andrei Șaguna nr. 15, telefon **948**, sunt de serviciu cu program non-stop.

• CONSULTAȚII ȘI TRATAMENTE CU PROGRAM NON-STOP

Cabinetul „Apollonia", situat la parterul blocului din spatele Casei Albe (zona Gării), str. Miron Costin nr. 13, sc. A, ap. 1, tel. 251225, efectuează tratamente injectabile (intramuscular și intravenos), aerosoli, E.K.G., ecografie și analize laborator.

• URGENȚE STOMATOLOGICE

Serviciul de urgență stomatologică, situat pe strada Andreescu - vizavi de ieșirea de la Cinematograful Dacia - este zilnic deschis non-stop. Telefon: 253794.

• ÎNREGISTRĂRI ÎN CAZ DE DECES

În caz de deces, la Biroul de stare civilă de la Primăria Arad se pot face înregistrări sâmbătă și duminică, între orele 9-11.

Trei premii pentru un spectacol

În perioada 27 mai - 2 iunie a avut loc la Constanța „Săptămâna teatrelor de păpuși" ediția a XV-a. Festivalul a fost organizat de Teatrul de Păpuși „ELPIS" - Constanța, Primăria Municipiului Constanța și A.I.C.T. - Secția Română (Asociația Internațională a Criticilor de Teatru).

Teatrul de Marionete Arad a fost invitat și, în urma selecției, a participat cu spectacolul „Regele cerb".

Producția marionetiștilor arădeni a obținut următoarele premii: premiul de regie - Cristian Pepino; premiul de scenografie - Cristina Pepino; premiul de interpretare - Ovidiu Calbău.

Cu aceste trei premii cucerite, trupa marionetiștilor arădeni a fost cea mai bogată „echipă" dintre toți participanții.

HOROSCOP

Sâmbătă, 5 iunie

BERBECUL (21.03-20.04). Cineva vă face o ofertă tentantă. Nu vă lăsați amăgit de vorbele frumoase. Înainte de a semna un act, gândiți-vă bine la avantajele și dezavantajele pe care le puteți avea.

TAURUL (21.04-20.05). Cu ajutorul diplomației reușiți să ieșiți dintr-o situație foarte neplăcută. Dacă urmați sfatul unui prieten, veți fi atins de săgeata lui Amor.

GEMENII (21.05-20.06). Puneți capăt unei vechi neînțelegeri de familie. În relația cu partenerul domnesc liniștea și armonia.

RACUL (21.06-22.07). Nu vă lăsați intimidat de laudele pe care vi le afișează o anumită persoană. Profitați de acest week-end pentru a vă odihni mai mult și uitați de muncă.

LEUL (23.07-22.08). Nu încercați să vă impuneți cu forța părerile pentru a vă realiza interesele într-un anumit domeniu. Chiar dacă cineva v-o cere, nu vă expuneți riscurilor inutile.

FECIOARA (23.08-22.09). Ați scăpat de melancolie. Vă simțiți din nou puternic(ă) și curajos(oasă). Nu fiți comod(ă), profitați de șansa care vi se oferă.

BALANȚA (23.09-22.10). În cercul dvs. de prieteni veți afla noutăți mai puțin îmbucurătoare. Adaptați-vă cât puteți de repede la noile situații, deoarece nimic nu este peirdut încă.

SCORPIONUL (23.10-21.11). Rezolvați repede o problemă financiară dacă nu vreți să ajungeți la strâmtoare. Dați o șansă și unei persoane pe care nu ați luat-o în serios până acum.

SĂGETĂTORUL (22.11-21.12). Printr-o muncă tenace reușiți să rezolvați o situație complicată. În cercul dvs. de cunoștințe aveți un admirator secret. Poate-l veți descoperi în acest week-end.

CAPRICORNUL (22.12-19.01). Nu fiți indiferent față de suferința unei persoane apropiate. Chiar dacă vorbele dv. de îmbărbătare nu pot face minuni, ele pot alina suferințele unei ființe dragi.

VĂRSĂTORUL (20.01-19.02). Aveți o fantezie bogată și visați mult. Totuși, ar fi bine să vă reîntoarceți cu picioarele pe pământ. O privire asupra situației dvs. financiare vă va ajuta să vă treziți la realitate.

PEȘTII (20.02-20.03). Țineți cont de faptul că în viața sentimentală gelozia este un sfetnic rău. Nu aveți nici un motiv să vă învinuiți pe nedrept partenerul. Găsiți o altă modalitate de a vă descărca nervii.

MONTĂM FAIANȚĂ ȘI GRESIE
Telefon
092/344830

„ADEVĂRUL" VĂ ASCULTĂ

La telefonul dimineții, 280944, între orele 9,00 - 12,00

▼ Domnul **Ioan Ardelean** este foarte revoltat pe conducerea Administrației drumurilor municipale (ADM) Arad. „Pe strada Războieni între blocurile A și C drumul e atât de prost încât nici nu se mai pot ocoli gropile. De aceea îi invit pe domnii de la A.D.M. să circule pe aici cu mașinile lor personale!".

▼ Domnul **Francisc Keates**, domiciliat în blocul S nr. 4 de pe Aleea Romanței este interesat să afle ce cheltuieli trebuie achitate în cazul în care cele 2 persoane care locuiesc în apartament lipsesc de acasă mai mult de 6 luni într-un an.

Potrivit Legii nr. 114 din 1996, Adunarea generală a asociației de locatari este singura competentă să repartizeze plata acestor cheltuieli pentru perioada când persoanele respective lipsesc. Adică să stabilească de la câte zile în plus se acordă scutirea de plată. În orice situație însă cel în cauză nu va fi scutit de 3 cheltuieli: încălzirea, salariul administratorului și al femeii de serviciu.

Redactor de serviciu, C.T.

CINEMATOGRAFE

Dacia: Jackie Brown (SUA) 9,30; 13; 16; 19

Mureșul: A sosit poșta (SUA) 10; 12; 14; 16; 18

Arta: Omul cu masca de fier (SUA) 15; 18

Sala mică: O crimă perfectă (SUA) 15,30; 17,30

Progresul: Nume de cod: Mercury (SUA) 18; 20. Duminică de la orele 16; 18; 20.

TEATRU

Teatrul de Stat Arad prezintă duminică, 6 iunie 1999, ora 18, piesa **„Tinerețe fără bătrânețe și viață fără de moarte"**.

Spargeri în serie la Lipova

A fost indentificat și este cercetat în stare de arest preventiv, numitul Toma Adrian, de 25 de ani, din Motru, județul Gorj, fără forme legale în Lipova, cunoscut cu antecedente penale și fără ocupație. În sarcina lui s-a stabilit că în perioada 21.05. - 2.06. a. c., pe timp de noapte și prin efracție, a sustras din mai multe unități alimentare de pe raza orașului Lipova bunuri alimentare și nealimentare în valoare de 20.000.000 lei, comunică Biroul de presă al IPJ Arad. Împotriva autorului, Parchetul Lipova a emis mandat de arestare preventivă pe timp de 30 de zile.

Poduri suspendate, lângă ... aeroport!

Ieri, s-a încheiat la Arad cursul de poduri ușoare suspendate la care au participat câte doi reprezentanți ai Inspectoratelor de protecție civilă și alți doi ai pompierilor militari din județele Arad, Timiș și Caraș-Severin.

Cursul a fost organizat de către THW și a durat o săptămână.

Podurile suspendate au fost construite din lemn. **„La sfârșitul cursului, în poligonul pompierilor, (de lângă Aeroportul Arad) au fost înmânate participanților diplome de atestare"**, ne-a mai informat dl. cpt. **Ilie Costache,** șef tură operativă în cadrul Inspectoratului de protecție civilă al județului Arad.

N.O.

Echipa de serviciu
AUREL DARIE
-secretar de redacție.
Bianca Felea,
Maria Filimon,
Dan Filimon,
Adriana Igaș,
Dina Rujan,
Ramona Vidulescu
– tehnoredactare computerizată.
Simona Antal
Ioana Frățilă,
Doina Jurcă,
Aurica Telcian
– corectură.

MANITOBA TEX
textile production printing and embroidery
cu sediul în Arad, str. Patria, nr. 14
angajează
persoane pentru secția broderie
■ calificate ■ necalificate
CONDIȚII: carte de muncă și recomandare de la ultimul loc de muncă. Informații la telefon: 250505
(659144)

ECOS IMPEX
Calea Aurel Vlaicu nr. 257 tel. 289740
VINDE EN GROS
ȘI EN DETAIL LA PREȚURI
DE DEPOZIT
■ BCA cărămizi ■ Cărămizi Phorotherm - import Ungaria ■ Țiglă - glazurată - vopsită, natur ■ Țiglă Jamina - import ■ Oțel beton Φ 6; 8; 10; 12 ; ■ Folie acoperiș - import ■ Boltari beton ■ Diferite materiale de construcții.
LA CANTITĂȚI MARI TRANSPORT GRATUIT PE RAZA MUNICIPIULUI.
EXECUTĂ - Construcții civile, mansardări, sarpante, zugrăveli, montează parchet, gresie, faianță.
OFERTA SĂPTĂMÂNII
● ȚIGLĂ CERAMICĂ - neglazurată tip PORTUGHEZĂ sau MARSILIA - 3300 lei/buc
● ȚIGLĂ CERAMICĂ GLAZURATĂ - 5500 lei/buc
- 20 ani garanție
(570122)

CURSUL VALUTAR*

VALORI ÎNREGISTRATE IERI, 4 IUNIE 1999

Denumirea valutei	BNR	BCR		BRD		BIR		Banca Agricolă		Banca Transilvania		Bursa neagră	
		C	V	C	V	C	V	C	V	C	V	C	V
Dolar	15746	15625	15800	15580	15730	15350	16100	15300	15750	15370	15780	15500	15600
Marca germană	8304	8202	8461	8227	8391	8125	8750	8100	8375	8210	8425	8250	8300

Premieră medicală arădeană!

La Spitalul Municipal s-au primit trei aparate ultraperformante de dializă

Centrul de Dializă din cadrul Spitalului Municipal Arad, funcționează din 1986, pentru cazurile de blocaj renal (insuficiență renală acută) iar din ianuarie 1989 și pentru cazurile de insuficiență renală cronică. În tot acest timp, nu s-a făcut nici o investiție în aparatură, din partea Ministerului Sănătății, singurele ajutoare fiind donații din străinătate.

Recent, trei aparate au fost repartizate Spitalului Municipal, de către Ministerul Sănătății, valoarea lor fiind de 40.000 USD. Unul dintre acestea este „cap de serie", un aparat deosebit de performant care permite ca de acum să se îmbunătățească mult calitatea vieții unor pacienți cu probleme, mai ales a celor care fac de mulți ani dializă și au unele complicații care acum pot fi reduse. Acest aparat singur costă 20.000 USD. Celelalte două aparate costă „doar" 10.000 USD bucata, însă și performanțele lor sunt mult superioare celor existente, ele realizând dializa cu bicarbonat într-un regim nou, cu pulbere, nu cu lichid.

După cum ne-a explicat **dl. doctor Viorel Iancu Pâtea, șeful Centrului de Dializă din S.M. Arad** acesta este rezultatul activității asidue ce se desfășoară aici de peste 10 ani. **„În fiecare an noi am raportat toată activitatea atât în țară la Societatea Națională de Nefrologie și Comisia de Hemodializă și transplant, cât și în străinătate la Asociația Europeană de Dializă și transplant, ceea ce a permis să fim primiți într-un program național de dezvoltare a nefrologiei, dializei și transplantului"**, ne spunea dr. Pâtea.

La Centrul de Dializă din cadrul S.M. Arad se tratează circa 60 de pacienți cu insuficiență renală cronică, ce au nevoie de dializă de două, trei ori pe săptămână, plus alți 50 de pacienți pregătiți să intre în programul de hemodializă (din cauza evoluției bolii). În funcțiune sunt 9 aparate de hemodializă, iar acum trei dintre acestea vor fi înlocuite. **„Bolnavilor li se asigură la noi asistență medicală de cea mai înaltă calitate, aparatură precum cea de aici nemaiexistând decât la Cluj și la Fundeni"**, ne-a precizat doctorul Pâtea. Aducerea noilor aparate de dializă permite și decongestionarea Centrului de Dializă, prin faptul că scade mult timpul de dializă, un aparat putând face dializă la 4-5 pacienți într-o zi, față de 2-3 până acum.

Cu toate acestea, problemele există încă. Centrul de dializă este la limita maximă de bolnavi pentru cele 9 aparate existente. S-a început să se facă și dializa peritoneală, o altă premieră pentru Arad, procedură care se face acasă de către bolnav, după o instruire prealabilă la spital. Dorința doctorului Pâtea este ca pe viitor să i se asigure un spațiu corespunzător și personal mediu calificat.

În încheiere, să mai spunem că interlocutorii noștri, respectiv **doctorii Iancu Viorel Pâtea și Mircea Țandrău**, au ținut să aprecieze colaborarea cu Casa Asigurărilor de Sănătate care a înțeles să respecte protocolul încheiat cu Ministerul Sănătății, prin care suportă o parte din cheltuielile necesare dializei (60 USD pe dializă), ba mai mult, și-a și achitat deja partea.

ȘERBAN POPESCU
Foto: ONORIU FELEA

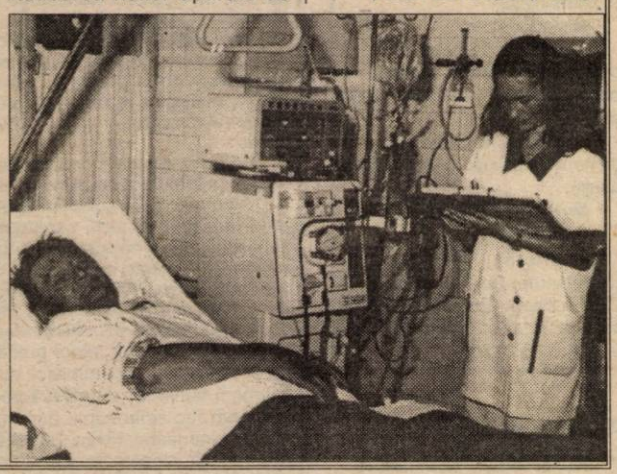

LA PAS, PRIN ȘTRANDUL ARĂDEAN

În sezonul estival, mulți sunt arădenii care își petrec timpul liber pe șirand. Aceste zile toride îndeamnă zeci și zeci de tineri și vârstnici pe celălalt mal al Mureșului. Intrarea costă 3.000 de lei pentru elevi, studenți, pensionari și 5.000 lei pentru ceilalți. Pentru parcarea unei mașini se plătește 10.000 de lei pe zi.

Priveliștea pe care o întâlnești aici este complet diferită de cea lăsată „acasă". Parcă e o lume nouă, fără probleme. Asta, la o primă vedere! Unii „se prăjesc" la soare; alții se răcoresc sub dușuri sau la o halbă de bere pe vreo terasă; unii își demonstrează talentele de buni înotători în bazine... În bazinul mijlociu privirea îți este atrasă de culoarea nu tocmai limpede a apei. Referitor la acest lucru, dl. Dan Mircea Lazea, administrator al ștrandului ne-a relatat că „bazinul cu pricina este alimentat printr-un foraj la adâncimea de 87 m. S-au făcut analizele apei la laboratorul Inspectoratului de igienă publică; în acel buletin de analiză sunt justificate toate elementele apei. Nu există -

Carnet de reporter

v ă garantez - nici un pericol de îmbolnăvire. Oricum, noi vom afișa o tăbliță, lângă bazin, prin care vom face unele precizări referitoare la calitatea apei."

În ceea ce privește apa din bazine, în general, tot de la dl. Dan Lazea am aflat că în bazinele pentru copii ea este schimbată de 2-3 ori pe săptămână, iar apa din bazinul mare - o dată pe săptămână.

Prin stația de amplificare, la ora actuală, se transmit doar programele Pro FM-ului. Într-un viitor apropiat, prin intermediul postului de radio amintit anterior, se vor putea face diverse anunțuri personale.

Arădenii au posibilitatea de a practica aici unele dintre jocurile preferate, la prețuri destul de accesibile. Astfel, o oră pe terenul de tenis de câmp costă 10.000 lei; la tenis de masă - 8.000 lei; la șezlonguri - 5.000 lei. În schimb, cel puțin în prezent, nu se pot închiria jocuri precum: șah, remy, table...

Pe șirand, o halbă de bere costă 4.500-5.000 lei, pizza - 7.000 lei, cartofi prăjiți (100 g) - 3.500 lei; langoș - 2.000-3.500 lei; suc - 4.500-5.000 lei; hot-dog - 5.000 lei; un mititel - 3.000-3.500 lei; kebab - 7.000 lei; popcorn - 2.000 lei etc.

MADIANA MICAN

La Semlac se omagiază un fiu al comunei

100 de ani de la nașterea prof. dr. doc. Ion Dănițico

Anul acesta, în 16 iunie, se împlinesc 100 de ani de la nașterea eminentului chirurg, prof. dr. docent Ion Dănițico. Cu această ocazie, Primăria Semlac împreună cu trei foști elevi ai profesorului Dănițico, la rândul lor figuri de seamă ale chirurgiei românești, respectiv prof. dr. Petru Rădulescu, prof. dr. docent Vladimir Fluture și fostul ministru al sănătății, senatorul Francisc Barany, vor omagia personalitatea celui care, în urmă cu 100 de ani, se năștea la Semlac.

La eveniment va participa și soția profesorului Dănițico, d-na Rodica Dănițico.

Ș. POPESCU

CONTRAR ZVONURILOR

Genius este bine-mersi!

În ultima vreme circulau tot felul de zvonuri conform cărora **Cezar** și **Ovidiu** din formația dance **„Genius"** ar fi avut un accident în urma căruia și-ar fi pierdut viața cei doi membri ai trupei. Tot gurile rele spun că **Oana**, cea mai simpatică tânără solistă din **„Genius"** ar fi în comă de mai bine de o săptămână. Într-o discuție avută cu impresarul formației **Genius**, dl. **Sorin Bocean** am reținut că: **„sunt zvonuri care nu se confirmă. Formația Genius se pregătește pentru o relansare în forță o unor noi piese. Zvonul cu accidentul este o prostie."**

De altfel, formația **Genius** va fi prezentă duminică de la ora 14,00, pe postul de televiziune **Antena 1**, în cadrul emisiunii **„Duminica în familie". Genius** este bine-mersi și se pregătește intens pentru un nou album!

SORIN GHILEA

Camera de Comerț, Industrie și Agricultură a județului Arad, Departamentul Târguri Expoziții organizează la Sala Sporturilor din Arad:

TRANSPORT - AR '99
10-13 iunie/ediția a VI-a

Târg internațional de transporturi profesionale rutiere, feroviare, servicii conexe, salon auto.

La această ediție vor participa prestigioase firme axate pe următoarele domenii de activitate: autoturisme, mijloace de transport rutier, remorci auto, tonete mobile, piese de schimb și accesorii auto, garaje, autoutilitare, echipamente service auto, echipamente spălătorii auto, instalații frigorifice pentru transport alimente. La deschiderea oficială a târgului, care va avea loc în data de 10 iunie, la ora 11,00 vor participa: președintele Senatului dl. Petre Roman, Ministrul Transporturilor, dl. Traian Băsescu, precum și alte oficialități.

Firmele prezente la această manifestare de larg interes oferă vizitatorilor numeroase surprize și premii dintre care amintim: premiul I - 10 milioane lei, premiul II - 3 milioane lei, premiul III - 2 milioane lei, acordate de U.N.T.R.R. Pentru relații suplimentare vă puteți adresa d-nei Letiția Buibas - tel. **253000, 254052.**

Control la... etichetă

Eticheta aplicată pe produs constituie o sursă de informații utilizată de consumator în scopul unei alegeri conforme cu cerințele sale, dar și un element de securitate. Când se întâlnește o etichetă incorectă (incompletă), riscul ca produsul să fie necorespunzător sau chiar periculos este foarte mare.

O acțiune de control referitoare la etichetarea produselor a fost efectuată de OJPC Arad în perioada aprilie - mai 1999 și a vizat agenți economici care produc, importă și/sau comercializează produse alimentare preambalate, produse textile și produse cosmetice, finalizându-se cu următoarele concluzii: * peste 55% din agenții economici verificați au încălcat legislația cu privire la informarea corectă a consumatorilor; * au fost oprite temporar de la comercializare mărfuri în valoare de peste 350 milioane lei; * din totalul mărfurilor cu deficiențe de informare, peste 75% au fost din import; * principalele deficiențe constatate au fost următoarele: netraducerea în limba română a informațiilor adresate consumatorului (70% - cosmetice, 50% - textile, 65% - alimentare), lipsa datelor pentru identificarea producătorului sau distribuitorului, a țării de origine și, după caz, a ambalatorului, neprecizarea termenului de valabilitate, neînscrierea condițiilor de depozitare și păstrare, precum și modul de folosire sau după caz și instrucțiunilor de întreținere, lipsa principalelor caracteristici tehnico-calitative, înscrierea unor valori ale parametrilor calitativi superioare celor efectiv realizate (băuturi alcoolice, produse lactate, cafea, oțet alimentar, pastă de tomate și gemuri, produse textile), neprecizarea ingredientelor folosite și a valorii nutritive și energetice, nemarcarea sau marcarea necorespunzătoare a compoziției fibroase.

Ca urmare, s-au întocmit peste 115 Procese Verbale de contravenție, aplicându-se amenzi de 102 milioane lei.

Pentru a stopa fărădelegile din cimitire

Gardienii vor efectua descinderi inopinate

Actele de huliganism, profanările de morminte, furtul de cruci și flori, toate aceste fenomene anti sociale au luat amploare.

Nu există practic cimitir în Arad unde să nu se întâmple astfel de grozăvii! De cerșetorii și boschetarii care mișună printre morminte, uneori călcând peste gropi tulburând somnul de veci al celor plecați, ce să mai vorbim.

În cimitire este și locul preferat al sataniștilor care își țin aici macabrele ritualuri.

Toate aceste lucruri au îngrozit un oraș întreg. Și asta dacă ne gândim doar la un fapt aparent minor care se practică mai nou la scară largă: furtul de flori de pe morminte!

Familiile îndoliate vin la cimitir, se îngrijesc de morminte, aduc sau plantează flori pe care le udă cu lacrimi amare, iar când florile sunt înflorite, se găsesc oameni care le smulg și fac din aceasta o .... afacere. Pentru că acele flori de pe morminte sunt duse apoi în piețe. Fără să știe de unde provin florile, le cumpără cei ce le vor duce apoi la o onomastică, nuntă sau botez. Tocmai pentru a stopa fărădelegile acestea, gardienii publici vor opera descinderi inopinate prin cimitire.

„Începând de săptămâna viitoare ne vom intensifica activitatea în aceste zone ale orașului care au devenit din păcate oaze ale celor fără respect față de lege și suferința semenilor. Zi și noapte vom acționa, până vom stopa actele anti-sociale care se petrec acolo", ne-a declarat ieri **dl. Ioan Klein**, comandantul Corpului gardienilor publici al județului Arad. Era și cazul să se pună odată piciorul în prag. Așteptăm măsurile!

NICOLAE OPREAN

DELAPIDARE

Este cercetată pentru săvârșirea infracțiunii de delapidare Nuțu Mariana, de 43 de ani, din Arad, fără antecedente penale, care în calitate de gestionar la S. C. Sirius SRL Arad, și-a însușit din gestiune suma de 19.000.000 lei, comunică Biroul de presă al IPJ Arad.

Canicula și nervi

Este cercetat Bulboacă Ioan, de 45 de ani, din Curtici, fără ocupație, cunoscut cu antecedente penale, care a provocat scandal în data de 9.05. a. c., în restaurantul S. C. Rosetti SRL, din localitate, comunică Biroul de presă al IPJ Arad. La apariția organelor de ordine a ripostat prin violență, precizează aceeași sursă.

Un nou concurs MONDO

Doriți să câștigați un RADIO-CASETOFON profesional AIWA?

Dacă da, decupați talonul cu datele personale ale dumneavoastră, prezentați-vă la **magazinul MONDO din Arad, B-dul Revoluției, Nr. 70,** și depuneți-l în urna „MONDO CONCURS"

Extragerea talonului câștigător va avea loc Joi, 10 iunie 1999, ora 12,00 la Magazinul MONDO.

Numele prenumele _____

Adresa _____

Telefon _____

La Tauț s-a sărbătorit

ZIUA MONDIALĂ A MEDIULUI

Directorul APM Arad, dl. VIOREL BISCĂREANU, vorbind despre problemele mediului.

Cu ocazia Zilei Mondiale a Mediului, s-a organizat la Tauț, o conferință de presă. Au participat dl. ing. Viorel Biscăreanu, director APM Arad; d-na ing. Adriana Ban - șef Serviciu Monitoring; conf. univ. dr. hdr. Florin Dumescu - inspector șef și alți reprezentanți ai Protecției Mediului.

D-na Adriana Bon a prezentat câteva date, referitoare la Ziua Mediului.

„Această zi a fost marcată la Conferința Națiunilor Unite de la Stockholm în 1972. Ea este un fel de catalizator pentru a rezolva mai bine, mai cu entuziasm problemele de ecologie. Cu ocazia acestei sărbători, au loc în întreaga lume tot felul de simpozioane, discuții cu mass-media, care să dea un imbold rezolvării problemelor de mediu. În fiecare an, Ziua Mediului se sărbătorește sub un anumit slogan. Cel din anul acesta e: „Pământul este viitorul nostru: să-l salvăm!".

Au fost discutate mai multe probleme ale mediului înconjurător. Unul dintre ele, este, bineînțeles, poluarea. S-a făcut precizarea că principalii poluanți ai aerului în Arad, sunt: praful, amoniacul și traficul rutier.

Tot în cadrul conferinței de presă s-au purtat discuții referitoare la barajul de la Tauț; râul

Cigher; impactul războiului din Iugoslavia asupra orașului nostru. Referitor la ultimul punct, d-na Adriana Ban ne-a relatat că deocamdată, s-a constatat doar o ușoară scădere a Ph-ului și o acidifiere a ploilor.

În finalul întâlnirii s-a oficiat premierea din cadrul concursului inițiat de Agenția de Protecție a Mediului Arad, prin intermediul ziarului nostru. Premiul a fost acordat d-rei **Anuța Mariș** din Sântana.

Directorul APM, dl. ing. Viorel Biscăreanu a ținut să menționeze că protejarea mediului înconjurător depinde de fiecare dintre noi, de educația personală.

MADIANA MICAN
Foto: AL. MARIANUȚ

Din Krumpendorf, Austria, pentru „Adevărul"

„ȘI ÎN AUSTRIA SUNT ZIARE CARE NU SCRIU ADEVĂRUL"... NE-A SPUS GAZDA NOASTRĂ

Orice s-ar spune societatea capitalistă este una de consum. Dar pentru a avea ce consuma trebuie să produci. În Austria se și produce dar se și consumă. Am observat asta și din prima seară a olimpiadei pompierilor din Krumpendorf, o seară a „reîntâlnirilor". Locul de desfășurare a manifestărilor, cortul central este o imensă construcție din aluminiu acoperită și împrejmuită cu o folie specială de o dimensiune rar întâlnită. Aceasta are 200/100 m, adică 20.000 mp. Aici s-ar putea juca oricând un meci de fotbal la care ar putea asista câteva mii de spectatori. De data aceasta aici nu s-a jucat fotbal, ci s-au întâlnit peste 6.000 de pompieri din Europa. A intrat în tradiția OLIMPIADELOR POMPIERILOR ca fiecare zi să se încheie cu câte o grandioasă petrecere camaraderească, la care își dau concursul cele mai bune formații și cei mai buni cântăreți din țara organizatoare. În această privință este o adevărată întrecere între țările organizatoare, în paralel cu întrecerile propriu-zise - profesionale.

La întâlnirea din prima seară s-a băut bere, din câte au apreciat organizatorii peste 25.000 de halbe, s-a mâncat 3 tone de cârnați „KÄRNTEN", cum este denumită regiunea, 4 tone de carne de porc și vițel și doar 300 de chifle. Atmosfera s-a încins foarte repede, după o oră majoritatea participanților dansau pe mese - s-a cântat mult și frumos. După o cură mai consistentă de bere s-a cântat de unul singur, dar și grupuri mari, chiar întreaga asistență uneori, cântece populare nemțești și austriece, dar și cântece din repertoriul internațional. Și la actuala olimpiadă s-a vorbit și se vorbește doar germana, la fel ca la precedentele. Vai de capul celui care nu știe o boabă de germană! Dar pentru puțin timp pentru că, după câteva halbe de bere toți vorbeau aceeași limbă, a veseliei generale. Pompierii, indiferent din ce țară provin, nu au granițe, știu să se distreze.

Nu putem încheia această corespondență fără a aminti despre o nostimă discuție cu gazda noastră, Erich Stastny, un bătrânel de 60 ani, patronul castelului unde suntem cazați. Plăcut impresionați am constatat că bătrânelul era bine informat cu istoria românilor pe care a învățat-o la școală.

La un moment dat ne-a întrebat ce înseamnă inscripția de pe tricourile noastre, noi fiind îmbrăcați cu tricoul ziarului nostru, „Adevărul", i-am zis noi. „Adevărul"? Cum se traduce? „Wahrheit", i-am zis, „A, la dumneavoastră sunt ziare care scriu adevărul. Să știți că la noi ziarele nu scriu întotdeauna adevărul." Noi nu i-am mai spus că și în România sunt ziare care ocolesc adevărul ...

Despre întrecerile propriu-zise ale Olimpiadei, în curs de desfășurare, vom transmite în corespondența următoare.

FLORIN TRUȚ
NICU COJOCARU

MISIUNE ECONOMICĂ - PECS

Camera de Comerț, Industrie și Agricultură a Județului Arad, prin Departamentul Relații Interne, are în curs de organizare o MISIUNE ECONOMICĂ la **PECS-UNGARIA**, în perioada 30.06-02.07.1990; obiectivele misiunii sunt: vizitarea târgului PECS EXPO, târg de bunuri de investiție și de larg consum, care are următoarele secțiuni: industrie alimentară, vinuri, industria mijloacelor de transport, construcții, industria lemnului și a mobilei, industria textilă.

CURSĂ ÎNCHEIATĂ ÎNTR-UN CAP DE POD

În data de 3.06. a. c., în jurul orelor 14,00, pe raza localității Săvârșin, Milna Gheorghe-Gabriel, de 30 de ani, din Sighișoara, fără antecedente penale, întreprinzător particular, în timp ce conducea autoturismul MS-1715/99/12 din direcția Arad-Deva, datorită neadaptării vitezei la condițiile de drum, la o curbă spre stânga, a pierdut controlul volanului și s-a lovit de un cap de pod. În urma impactului a fost accidentată ușor Roth Emanuela, de 24 de ani, cetățean român cu domiciliul în Germania, pasageră în autoturism.

Prin Camera de Comerț, cu ajutorul francezilor,

MANAGERII ARĂDENI SE POT PERFECȚIONA

Camera de Comerț, Industrie și Agricultură a Județului Arad, în colaboare cu **CESI - Paris - organism francez certificat de Oficiul Profesional de Calificare a Organismelor de Formare (OPQF)**, organizează cursul: **„PERFECȚIONAREA ABILITĂȚILOR MANAGERIALE".**

Cursul urmărește să furnizeze participanților înțelegerea principiilor managementului, precum și aplicarea acestora în practică, oferind o expunere detaliată a tehnicilor manageriale. Cursul este conceput pentru cadrele de conducere atât ale societăților comerciale private cât și ale celor cu capital de stat, tuturor acelora care doresc o schimbare în organizațiile în care activează.

Cursul este organizat în două etape:

PRIMA ETAPĂ - se va desfășura la **ARAD**, în perioada 21.06.1999-25.06.1999 de la orele 14 la orele 19 și va fi susținută de către CESI-Paris, Franța. Se vor aborda tematici specifice managementului:

- reperarea stilului de management și adaptarea în diferite contexte
- dezvoltarea capacităților de analiză în situații complexe
- dezvoltarea rolului managerului
- organizarea unui sistem a performanțelor
- studii de caz

A DOUA ETAPĂ - se va desfășura la **PARIS - FRANȚA** în perioada 03.07.1999-10.07.1999 și va cuprinde:

- întâlniri de afaceri (pentru domeniile de unde provin participanții)
- vizite de întreprinderi
- contacte

Înscrierile se fac la Departamentul Învățământ al C.C.I.A strada Cloșca nr. 5, etaj 2 camera 31, telefon 25.30.00 sau la telefon 25.22.50.

PRĂBUȘIREA CONVENȚIEI

(Urmare din pagina 1)

În 1996 și chiar în anul următor, cetățeanul ar fi suportat să se închidă fabricile nerentabile, ceea ce se face cât de cât coerent. Cerea doar un singur lucru: noii conducători să se apuce de treabă cu seriozitate și hotărâre. Și să se arate cetățeni loiali, cinstiți și corecți. Să respecte Constituția și legile țării, să scoată România din haos și înapoiere economică. Ce au făcut însă actualii deținători ai puterii este atât de departe de așteptările populației încât dacă mâine ar avea loc alegeri anticipate, CDR ar fi pur și simplu spulberată de la putere și înlocuită cu mai vechiul său rival - PDSR, realizator al unei creșteri substanțiale de credibilitate în rândul electoratului: peste 30%! Ca în vremurile sale cele mai bune.

Pe bună dreptate cetățeanul consideră că actualii reprezentanți ai puterii sunt cel puțin la fel de lacomi ca și predecesorii lor la guvernare. Și țărăniștii și liberalii și toți aliații lor s-au pus pe jaful fără milă al țării, secătuind băncile de banii adunați cu zaharelul de la populație. Hoția de mari proporții din băncile românești uimește nu atât prin uriașele sale dimensiuni, cât mai ales prin tupeu. Hoții de azi fură fără teamă, ziua în amiaza mare, cu o îndrăzneală paralizantă. Sub pretextul necesității păstrării secretului bancar, bandiții strânși din clientela politică a deținătorilor puterii au jefuit bănci procedând în mod cvasilegal. Nimeni nu-și închipuie că dumnealor au dat vreo spargere la Bancorex, asemeni tâlharilor cu mască pe față și mitralieră atârnată după gât, cum fac americanii, bunăoară! Cel puțin, cum vedem prin filmele americane. Nuuu: Banditii noștri trași la optsute și un pol fură pe față, cu acte în regulă, beneficiind de complicitatea (motivată, desigur) a înalților funcționari bancari, fără a căror aprobare nu se mișcă nici un leu din seif.

Românii care au crezut în instituțiile fundamentale ale statului, economisind la bănci află acum că au fost crunt înșelați, că banii lor au fost folosiți pentru ca unii beneficiari de credite să-și făurească o viață de vis, în vile de lux și mașini ultraelegante. Hoția din băncile românești nu ar fi fost posibilă dacă actualii deținători ai puterii s-ar fi dovedit cei care s-au prezentat în 1996 în fața alegătorilor: adică oameni cinstiți. Oameni politici, parlamentari, guvernanți, înalți funcționari ai statului român s-au coalizat în scop de jaf. Și chiar au jefuit fără reținere tot ce le-a căzut în mână. Cu voia nedeclarată a țărăniștilor și liberalilor au putut fi acordate și veniturile scandaloase de zeci de milioane de lei pe lună unor funcționari ori directori mai mult ori mai puțin generali. Deținătorii puterii au dovedit și dovedesc aceeași nerușinare ciocoiască precum predecesorii pedeseriști în jefuirea nerușinată a cetățeanului. Din impozitele plătite de cetățean din spolierea firmelor particulare s-au înfruptat și se înfruptă fără rușine liota de trepăduși fixați cu tentacule în biana partidelor istorice. Caută să te afli în preajma vreunei instituții a statului țărănisto-liberal și vei cunoaște acolo o ciudată viermuială, un nedeslușit dute-vino al clienților la împărțirea privilegiilor. Urmărește, românule umilit, ce se petrece la sediul partidelor aflate la putere și vei constata că atunci când prin zonă se află vreun deținător de aprobări îndată își fac prezența tot felul de trepăduși, de afaceriști veroși cu desagii burdușiți.

Ce credeți că îi mână pe aceștia în audiență la vremelnicul potentat local? Nimic mai mult decât aprobare pentru a jefui în voie. Și culmea, o și primesc!

PAZA BUNĂ TRECE PRIMEJDIA REA

Suntem zi de zi martorii a numeroase infracțiuni cu urmări deseori grave, infracțiuni al căror număr și urmări ar fi mult mai mic dacă victimele acestor acte antisociale și-ar fi luat minime măsuri de protejare. În încercarea de a contribui la reducerea infracționalității, prezentarea principalelor categorii de victime avute în vedere de infractori este utilă, știut fiind faptul că la comiterea infracțiunilor, pe lângă făptuitor un rol de seamă joacă și victima. Fr. Vidocq, șeful poliției franceze la începutul sec. XIX-lea, pentru protejarea eventualelor victime ale unor tâlhării, care erau frecvente atunci, a dublat numărul agenților în zonele cu case izolate, unde locuiau bătrâni instăriți, singuratici.

Categoriile de persoane cele mai predispuse să ajungă victime sunt:

■ **Copiii**. Făptuitorii știu foarte bine că din partea unor copii pot să se aștepte la o rezistență mai mică, sunt conștienți de gradul redus de discernământ, de incapacitatea lor de a se apăra.

■ **Femeile**. Ele ajung mai des victimele unor infracțiuni ca furturi din buzunare și poșete, înșelăciuni, violuri, violențe familiale etc.

■ **Bătrânii**. Persoanele în vârstă sunt dezavantajate din mai multe puncte de vedere: rezistență și vigoare redusă, neatenție, chiar de neglijență în a se apăra împotriva unor infracțiuni.

■ **Străinii de localitate, turiștii** ajung mai ușor victime ale unor delicte.

■ **Persoanele avide de câștiguri ușoare** (amatorii de chilipiruri etc).

■ **Prostituatele și taximetriștii**, la fel, sunt mai expuși la victimizare.

Nu e mai puțin adevărat că de multe ori, comportamentul victimei favorizează comiterea infracțiunii. Cazurile cele mai frecvent întâlnite sunt:

■ Victima care nu se protejează corespunzător, care precipită declanșarea acțiunii infracționale (de exemplu: persoane care lasă obiecte de valoare la vedere într-o mașină, lasă bicicleta neîncuiată etc).

■ Victima provocatoare, care cu intenție sau din culpă comite în prealabil un act care apoi declanșează actul infracțional (de exemplu: uneori un comportament arogant, existența unor datorii, unor promisiuni, infidelitatea, pot determina săvârșirea unor delicte).

■ Consumul exagerat de alcool determină un comportament neadecvat, imprudent și uneori chiar iresponsabil, dar slăbește și rezistența fizică, puterea de autoapărare.

■ Un comportament provocator poate să apară nu numai sub influența băuturilor alcoolice. Minciuna, insulta, calomnia sau purtarea unei îmbrăcăminți neadecvate pot declanșa comportamente infracționale.

■ Relații interpersonale necorespunzătoare (imprudența, ușurința de a face cunoștințe și prietenii). De multe ori infractorii se împrietenesc cu victima doar pentru a stabilii dacă posedă valori, unde le ține, cum sunt apărați etc.

■ Violența în familie, gelozia, de multe ori pot degenera în infracțiuni grave. Unii cercetători presupun că în cazul acestor infracțiuni latența este cea mai mare, deci victimele nu au curaj să reclame comiterea faptei.

ANDREI I.

POLIȚIA PE SCURT

Razie. Având în vedere numărul mare de persoane ce nu-și justifică prezența pe raza municipiului Arad, au fost depistați 46 de indivizi cu vârste cuprinse între 14-45 ani, care au fost verificate, amprentate, cercetate și fotografiate. Parte din ele au fost trimise la locul de domiciliu, minorii predați părinților sau internați în centre de minori.

Rutiere. În puncte fixe și pe trasee, au fost testate și verificate 1281 autovehicule în trafic, s-au reținut 4 certificate de înmatriculare pentru defecțiuni tehnice, au fost aplicate 204 amenzi pentru încălcarea legii circulației, s-au ridicat în vederea suspendării 6 permise de conducere, din care două pentru conducere sub influența băuturilor alcoolice, respectiv Neagui Nicolae-Adrian, cu autoturismul 1-AR-8801 și Macavei Ștefan, cu autoturismul AR-02-UUS.

Sancțiuni. În total, s-au constatat 280 de încălcări ale diferitelor acte normative, sancționate cu amenzi în valoare de 29.990.000 lei. Au fost constatate și un număr de 19 infracțiuni.

Ce-a pierdut Vosganian, a câștigat Cataramă

ALEXANDRU SAVICI A FOST ALES PREȘEDINTELE PNR ARAD!

UN ALT DEMISIONAR DIN UFD, GORAN GLISICI, ESTE VICEPREȘEDINTE

Lucrările Adunării Generale de alegeri a organizației municipale a Partidului Național Român, desfășurate ieri, la Casa Sindicatelor, au debutat cu imnul partidului, cântecul „Cu noi este Dumnezeu", după care președintele organizației județene, Teodor Mara, i-a prezentat pe „observatorii" de la centru: Viorel Cataramă - președinte, Mircea Cranta - secretar general și Jean Manolescu - secretar zonal. După ce i-a prezentat și pe invitații de la alte partide - UDMR; PNL; PRM; PUR și ApR, d-l Mara a predat conducerea lucrărilor d-lui Cranta.

Practic, pe ordinea de zi a fost un singur punct: alegerea Biroului Executiv, prin vot secret. Înainte de aceasta, a luat cuvântul d-na Cornelia Ardelean, președinte al Partidului Umanist Român, care a scos în evidență punctele comune ale programelor și ideilor celor două partide. Printre altele, garantarea proprietății, protejarea capitalului autohton, formarea clasei de mijloc.

Alegerile au decurs foarte rapid. Până când s-au numărat voturile, au luat cuvântul Teodor Mara și Viorel Cataramă, care s-au referit la documentele adoptate la Congresul PNR. Viorel Cataramă a ținut să precizeze că partidul nu poate oferi membrilor săi nici o recompensă, cei care vin în PNR făcând-o din convingere. Cei care nu vor sau nu pot să desfășoare un volum foarte mare de muncă acum, în cea mai grea etapă, pot să rămână simpli membri, dar nu pot să pretindă funcții.

ÎN 4 ANI ÎI BATEM PE UNGURI!

Fără nici o aluzie la meciul de astăzi, Viorel Cataramă a spus că dacă PNR va ajunge la guvernare și își va impune programele, în patru ani se va anula decalajul economic dintre România și Ungaria. Acest lucru va fi posibil printr-o serie de măsuri economice care vizează direct latura națională și naționalistă a PNR. Tot în virtutea acestei laturi, în patru ani vor fi create premisele pentru unirea Basarabiei cu patria mamă.

SAVICI - 117 VOTURI „PENTRU"

La anunțarea rezultatelor votului, s-a constatat că primii nouă din cei zece trecuți pe listă au întrunit sufragiile delegaților, ei alcătuind Biroul Executiv.

Goran Glisici, demisionar din UFD, a avut 125 de voturi pentru din totalul de 132, iar Alexandru Savici a avut 117. S-a făcut o scurtă pauză, cei nouă retrăgându-se pentru a alege președintele, vicepreședinții, secretarul și trezorierul.

Rezultatul: Alexandru Savici a fost ales președinte. Vicepreședinți: Cornelia Tomoioagă, Anca Parasca și Goran Glișici. De menționat că d-na Tomoioagă este director general la „Arădeanca", alegerea domniei-sale întărindu-ne convingerea că Viorel Cataramă se va bate ca un... dolar pentru infuzia de capital la această întreprindere.

SIMION TODOCA

În urma vizitei la Arad

VIOREL CATARAMĂ VA ADUCE TREI MILIOANE DE DOLARI PENTRU „ARĂDEANCA"!

(Urmare din pagina 1)

Trebuiesc depuse bilanțuri și balanțe, titlul de proprietate asupra terenului, planul de dezvoltare pe șapte ani etc.

Documentația trebuie să cuprindă salariile în valută, inclusiv o prognozare a unui salariu mediu lunar de 500 de dolari la finele perioadei de șapte ani. D-l senator este sigur că afacerea este fezabilă și că având o documentație bine pusă la punct îi va convinge pe investitori.

Mici cumpărături

Viorel Cataramă a fost încântat de varietatea articolelor produse la „Arădeanca" și a comandat zece scrumiere de inox cu picior. A cerut o ofertă de preț (în valută) pentru un miniset de măsuțe din metal și sticlă, urmând să facă lunar comenzi de 100 de asemenea seturi, pe care le va desface în rețeaua proprie de magazine. Peste 100.000 de insigne pentru membrii de partid vor fi comandate la „Arădeanca". Așadar, toate șansele pentru întreprinderea arădeană. Rămâne de văzut care va fi opinia acționariatului.

▼ AZOMA, sugrumată de o politică vamală proastă

Optimismul manifestat la „Arădeanca" de către Viorel Cataramă s-a transformat într-un scepticism total pe parcursul vizitei la „AZOMA". Din cauza unei politici vamale de-a dreptul antinaționale, nu se întrevăd nici măcar șanse minime pentru redresarea întreprinderii, dacă nu se schimbă legislația. Printr-o politică de neînțeles, importul de utilaje agricole de tipul celor produse de „AZOMA" sunt scutite de taxe vamale, pe când pentru importul de completare întreprinderea plătește taxe vamale de 15%. Viorel Cataramă le-a cerut managerilor ca în cel mai scurt timp (câteva zile) să-i înainteze un proiect de lege care să permită combinarea sistemului de vânzare prin leasing cu dobânda subvenționată. Proiectul va fi înaintat urgent spre dezbatere la Comisia Economică a Senatului, al cărei președinte este Viorel Cataramă.

O premieră: „bucătărie" de partid în prezența presei

La întâlnirea cu Consiliul Reprezentanților Organizației Locale (CROL), desfășurată la Casa de oaspeți de pe str. Horia nr. 6, presa a avut acces, cu toate că s-au discutat probleme organizatorice interne. Viorel Cataramă nu a fost deloc blând cu membrii Biroului, din totalul de 17 fiind demiși pe loc cinci, care nu au avut activități în ceea ce privește înființarea de filiale în județ. A fost cooptat un nou vicepreședinte și Biroul a rămas la numărul de 13 membri, care trebuie să se ocupe de municipiu, șapte orașe și 67 de comune din județ. Până la 30 septembrie trebuie să existe organizații în toate orașele și comunele. Deocamdată, conform raportului, există organizații în municipiul Arad, toate cele șapte orașe și 15 comune. Un rezultat totuși bun, zice d-l Teodor Mara, președintele organizației județene, având în vedere că toate acestea s-au realizat în doar trei luni. În total, în județ sunt 616 membri, dintre care 255 în municipiu. „O cifră rezonabilă", a apreciat Viorel Cataramă. Tot până la 30 septembrie trebuie ca toate organizațiile înființate să aibă sedii.

▼ Importăm biscuiți din grâu românesc

Tot la Casa de oaspeți a avut loc și întâlnirea cu oameni de afaceri arădeni din toate domeniile de activitate: agricultură, industrie, comerț, sistemul bancar etc. Cel mai mult s-a discutat pe probleme de agricultură, d-l Beju, managerul „ARMOPAN"-ului fiind prezent ca de obicei la întâlniri la care se poate discuta despre grâu. „Am ajuns să importăm pâine, făină și biscuiți produse din grâu românesc", a spus domnia-sa.

Viorel Cataramă le-a cerut vorbitorilor să studieze posibilitatea alcătuirii unor proiecte de legi care să oprească dezastrul economic. S-au făcut multe propuneri, d-l senator apreciind modul sănătos de a gândi al oamenilor de afaceri arădeni.

PNR DOREȘTE UN GUVERN DE CRIZĂ

La conferința de presă desfășurată ieri, la ora 17,00 la Casa Sindicatelor, Viorel Cataramă, după ce a acuzat actualul guvern de aplicarea unei politici economice antinaționale, a afirmat că PNR-ul susține ideea formării unui guvern de criză. Din acest guvern ar urma să facă parte reprezentanți ai tuturor partidelor, care să promoveze un program de relansare economică. PNR-ul are astfel de programe și indiferent ce se va întâmpla până la viitoarele alegeri - va căuta aderenți, inclusiv prin fuziuni cu alte partide, dacă este nevoie.

Radu Câmpeanu negociază cu Cerveni

În ceea ce privește negocierile în vederea unor fuziuni, sunt mai avansate cele cu Partidul Dreptei Românești și cu Partidul Pensionarilor. S-a desfășurat și o primă rundă de negocieri cu PNL Câmpeanu, Niculae Cerveni discutând cu Radu Câmpeanu. **În ceea ce privește întărirea prin fluxul de membri de la alte partide, Viorel Cataramă a spus că PNR-ul s-a bazat și se bazează în primul rând pe oamenii care nu au mai fost implicați în politică și înțeleg să respecte programele PNR. Totuși, la ora actuală, PNR are 9 parlamentari - cinci senatori și patru deputați - cei care au ales „a treia cale" provenind de la PNȚCD, PNL, PUNR și PDSR.**

Nu Măgureanu este atacat, ci partidul

Întrebat dacă imaginea partidului nu va fi afectată de o vinovăție dovedită a lui Virgil Măgureanu în cazul „Giurtelecul Hododului", Cataramă a spus că nici nu poate fi vorba de așa ceva, fiind vorba despre o problemă personală a lui Măgureanu. Dincolo de efecte, este clar că atacurile nu sunt îndreptate împotriva lui Măgureanu, ci împotriva partidului, care pe deasupra mai este și supus unui embargou din partea TVR. O mare parte a presei centrale - afirmă Cataramă - este dirijată de către putere și lovește în PNR pentru că îl consideră un adversar periculos. La fel fac și unele partide din opoziție, care de fapt sunt „anexe" ale celor de la guvernare.

Votul politic contra votului sentimental

Cataramă crede că în mai puțin de o săptămână, bombardamentele din Iugoslavia vor înceta și se va ajunge la o soluție negociată. PNR dorește oprirea bombardamentelor, deși parlamentarii săi au votat pro-NATO în Parlament. „A fost un vot politic, pentru că noi dorim integrarea în NATO și UE și trebuie să fim lucizi. Dacă ar fi fost vorba de sentimente, am fi votat altfel."

S. TODOCA

La nivel de județ

PSDR SE OCUPĂ DE AGRICULTURĂ

În cadrul conferinței de presă organizate de PSDR Arad, liderii partidului au făcut un bilanț al activităților din ultima lună.

Astfel, la începutul lunii trecute a avut loc Consiliul Național PSDR, întrunire în cadrul căreia s-a afirmat încă o dată poziția partidului în politica românească.

Un alt eveniment major a fost întrunirea de la Herculane a Comisiei Naționale de Imagine a PSDR, al cărei președinte este dl. dr. Sorin Prișcă.

De curând s-a desfășurat și Conferința județeană de dare de seamă și completare a structurilor de conducere.

Referitor la mișcările sociale din ultimele zile, vicepreședintele Sorin Prișcă a exprimat necesitatea unei protecții sociale reale a populației, considerând că Ministerul Muncii și Protecției Sociale este depășit de succesiunea rapidă a evenimentelor. La conferința de presă a mai fost prezent dl. Dorin Ciupuligă, președintele sindicatului agricol „AGROSTAR", sindicat cu care PSDR a semnat un protocol de colaborare în care sunt prevăzute câteva soluții pentru redresarea agriculturii.

Unul dintre punctele principale este privatizarea fondului funciar, având ca rezultat nașterea de ferme private, inclusiv cele care vor fi cuprinse în „Agenția Națională a Fermelor de Stat".

În acest program se mai fac referiri la sectorul zootehnic (ramura cea mai defavorizată) și la sectorul de cercetare și ameliorare a soiurilor de plante și a raselor de animale.

Privitor la sectorul zootehnic, pentru redresare se impune:

- acordarea primelor de stimulare pentru crescători
- acordarea de credite pe termen lung cu dobândă subvenționată etc.

Tot în acest program este criticată Agenția Națională de Consultanță Agricolă, a cărei activitate nu e nimic altceva decât amatorism.

S. AMBRUȘ

Val de demisii în UFD Arad

ALEXANDRU SAVICI FACE PRAF UFD-ul ȘI SE ÎNSCRIE ÎN PNR

- *Varujan Vosganian nu și-a plătit cotizația la partid din septembrie anul trecut.*
- *Dumitru Cocea, secretarul general al UFD, pipăie secretarele pe părțile interesante.*
- *UFD este o aventură politică: în afară de doctrină și de lider, n-are nimic...*

Ieri am asistat la o conferință de presă inedită, organizată de cinci dintre cei opt membri din conducerea UFD Arad care au demisionat din partid: Alexandru Savici, Gabriel Mitroi, Goran Glisici, Cristian Cojocaru și Daniel Dobrotă. Demisionarii ne-au prezentat motivele acestui gest politic colectiv, în primul rând **„comportamentul dictatorial de care a dat dovadă Varujan Vosganian la consfătuirea de la Oradea"** (de săptămâna trecută).

Acuzând conducerea UFD-ului că **„procedează în cel mai pur stil stahanovist"**, Alexandru Savici a făcut câteva dezvăluiri senzaționale: **„Varujan Vosganian nu și-a plătit cotizația la partid din septembrie anul trecut. Laurențiu Ulici nu participă la ședințe, iar Dumitru Cocea pipăie secretarele pe părțile interesante. UFD-ul a avut cinci congrese în ultimii doi ani, iar la ultimul s-a cheltuit peste un miliard de lei. Asta, în timp ce filialele județene se confruntă cu greutăți financiare deosebite."**

În finalul conferinței de presă, Alexandru Savici și Gabriel Mitroi ne-au confirmat faptul că s-au înscris în PNR, iar Goran Glisici ne-a declarat că încă se mai gândește dacă se va înscrie în acest partid.

Oricum, Alexandru Savici a participat ieri și la ședința PNR desfășurată în prezența președintelui Viorel Cataramă, câțiva dintre liderii PNR Arad declarându-ne că „Savici nu va veni cu mâna goală la noi...". Cu alte cuvinte, n-ar fi exclus să asistăm și la alte migrări politice în Arad, de la UFD la PNR.

DORU SINACI

Conform principiului „după mine, potopul",

ALEXANDRU SAVICI A PREDAT SEDIUL UFD ARAD LA PRIMĂRIE

▼ Ieri dimineață, o delegație UFD București venită în control la Arad nu a avut acces în sediul partidului.
▼ Până la urmă, ufediștii arădeni au spart ușa și au intrat în sediu.

După ce a demisionat din UFD împreună cu încă șapte membri din conducerea filialei locale, Alexandru Savici și-a luat lucrurile din sediul partidului și a predat cheile la Primărie.

Așa se face că, ieri dimineață, o delegație de la UFD București se găsea împreună cu câțiva reprezentanți locali în fața sediului și așteptau „omul cu cheia". În cele din urmă lucrurile s-au limpezit, în sensul că s-a aflat despre faptul că Alexandru Savici predase cheile înapoi la Primăria Arad. Contactându-l pe fostul președinte UFD Arad, acesta ne-a declarat că **„într-adevăr, am predat cheile înapoi la proprietar. Să vadă și alții cum se poate obține și utila un sediu de partid..."**.

DORU SINACI

SÂMBĂTĂ, 5 IUNIE 1999

TVR 1

7,00 Bună dimineața, de la... Timișoara!
7,50 Alfa și Omega
8,30 Desene animate
10,00 Examenul de capacitate, 1999
11,00 Tânărul Indiana Jones și comoara fără preț - aventuri, SUA, 1995
12,35 A doua alfabetizare
13,00 Ecranul
13,30 Scena politică
14,00 TVR Info
14,10 Video magazin
15,20 **Tenis** - Roland Garros, în direct
18,00 Sarabanda
19,00 Teleenciclopedia
19,50 Săptămâna sportivă
20,00 Jurnal * Meteo
20,30 Metallica, la București
20,50 Fotbal: **România - Ungaria**, în preliminariile Campionatului European, în direct
22,50 Farmece - ep. 5
23,40 TVR Info
23,45 Cel mai iubit dintre pământeni - dramă, România, 1993, cu Ștefan Iordache, Mircea Albulescu, Maia Morgenstern

TVR 2

7,00 Prietenul nostru comun - rel.
8,00 Desene animate
8,30 Samba lui Auguste Comte
9,00 Cronica Amazoniei
9,30 Pas cu pas
10,30 Documente culturale
11,25 TVR Cluj-Napoca
13,30 Actualitatea culturală
14,15 Trei familii - ep. 19
15,00 TVR Info
15,10 Bank-note - rel.
15,35 Desene animate
16,00 Grecia - ep. 55
16,45 Santa Barbara - ep. 873
17,30 Muzică populară
18,00 Cămilele din Anzi - doc.
18,55 Filmele săptămânii!
19,00 Istorie, memorie, recuperare
19,30 Clepsidra cu imagini
19,45 Retro TV
20,30 Teatrul Național de Televiziune prezintă **Prințul negru** de Iris Murdoch, cu Ștefan Iordache, Constantin Cotimanis
22,20 Minutul '91
22,50 Ateneu
23,20 Panoramic Jazz
0,00 Concert la castelul Peleș
0,30 TVM * Mesager

PRO TV

7,00 Aventuri trăznite - d.a.
7,20 Corey marinarul - ultimul episod
7,45 Piticii din mușuroi - d.a.
8,15 Soricelul Maisy - d.a.
8,45 Povestiri din Marea Sudului - ep. 4
9,30 Lois și Clark - ep. 26
10,15 Accapulco Heat - ep. 26
11,00 Pro Motor
11,30 Audiență națională
13,00 Știrile Pro TV * O propoziție pe zi
13,05 Așa-i viața - ep. 5
13,30 Bebe - ep. 22
14,00 Alo, Generația Pro
15,00 Babylon 5 - ep. 3
15,45 Buffy, spaima vampirilor - ep. 31
16,30 Lumea filmului
17,00 Profashion
17,30 Star bucătar
18,00 Te uiți și câștigi! - concurs
* Extragerea cărții poștale „Te uiți și câștigi"
18,30 Dreptul la iubire - ultimul episod
19,30 Știrile Pro TV
20,00 Rețeaua - ep. 14
21,00 Expertul - ep. 14
21,55 Știrile Pro TV * Știri sportive
22,00 Canibalul - f. SUA, 1982
23,30 Nell cea sălbatică - dramă, SUA, 1994, cu Jodie Foster, Liam Neeson
0,00 Crime în stil englezesc - ep. 1
1,45 Femei fierbinți - ep. 15
2,15 N.Y.P.D. Blue - viață de polițist - ep. 7

TV ACASĂ

7,00 Minciuna - rel.
7,45 Guadalupe - rel.
8,30 Căsuța poveștilor - rel.
9,15 Înger sălbatic - rel.
10,00 Celeste se întoarce - rel.
11,00 Viața noastră - rel.
12,00 Dragoste și putere - rel.
12,45 Milady - rel.
13,30 Maria - serial
14,30 Cealaltă femeie - rel.
16,00 Guadalupe - serial
17,00 Celeste se întoarce - serial
18,00 Dragoste și putere - serial
18,45 Desene animate * Flipper - serial
19,30 Viața noastră - serial
20,15 Înger sălbatic - serial
21,15 Minciuna - serial
22,00 Milady - serial
23,00 Secretele familiei - dramă, SUA, 1984, cu Melissa Gilbert

ANTENA 1

7,15 Viitorul începe azi - rel.
8,15 Desene animate
9,30 Fir întins
10,00 X-pat Profile - rel.
11,00 Secolul XX - doc.
12,00 Legea lui Burke - serial
13,00 Pe cont propriu - serial
13,55 Constelația cinema
14,30 Roata de rezervă
15,00 Burlacul - serial
15,30 Inspirația Carolinei - serial
16,00 Cel mai bun câștigă - comedie, SUA 1990, cu Michael Nouri
17,45 Fashion Club
18,00 Leonela - ep. 13
19,00 Observator
19,30 Sâmbete și zâmbete
20,00 Violența străzii - acțiune, SUA, 1994, cu Rae Dawn Chong
21,45 Observator
22,00 Pretender - ep. 53
23,00 Gelozie - dramă, SUA, 1972, cu Elizabeth Taylor
1,10 Puterea banilor - serial

PRIMA TV

7,00 Emisiune pentru copii
10,00 Tia și Tamera - serial
10,30 Malcolm și Eddie - serial
11,00 Gregory Hines Show - serial
11,30 Lumea lui Dave - serial
12,00 Legături de familie - serial
12,30 Sport magazin
14,00 Jerry Springer talk show
14,30 Călătorii în lumi paralele - serial
15,30 Dosarele Y
16,30 MotorPlus
17,00 Cinemagia
17,30 Apel de urgență - rel.
18,00 Focus
18,30 Camera ascunsă
19,00 Viper - ep. 41
20,00 American Gigolo - dramă, SUA, 1980, cu Richard Gere
22,00 Real TV
22,30 Focus +
23,00 Detectiv particular - thriller, SUA 1992, cu Peter Weller
0,30 Film erotic

TELE 7 ABC

8,00 Știri
8,15 Dintre sute de ziare - rel.
9,00 Țara spiridușilor
10,00 Tentații - rel.
11,00 Derrick - rel.
12,00 Misiune imposibilă - s., rel.
13,00 Studioul Tudor Vornicu
17,00 Globetrotter
18,00 Rendez vous la Tele 7
19,00 Aventuri la Snowy River - ep. 35
20,00 Actualitatea Tele 7
20,30 Planetele - doc.
21,20 Warlock - western, SUA, 1959, cu Henry Fonda
23,00 Magazinul de sâmbătă seara
0,00 Știri
0,10 Misiune imposibilă - ep. 29
1,00 Actualitatea Tele 7

TV ARAD

7,15 Viitorul începe azi - rel.
8,00 Știri TVA - rel.
8,30 Politica fără prejudecăți - rel.
10,00 Xpat Profile - rel.
11,00 Century - Metropolis - doc. sec. XX
12,00 Legea lui Burke - ep. 15
13,00 Pe cont propriu - ep. 35
13,55 Constelația cinema
14,25 Roata de rezervă
15,00 Burlacul - ep. 17
15,30 Inspirația Carolinei - ep. 34
16,30 Cel mai bun câștigă - film
17,45 Fashion Club
18,00 Lumea mare a celor mici
18,20 Anunțuri
18,30 Știri TVA
19,00 Observator
19,30 Sâmbete și zâmbete
20,00 Divertisment
21,00 Știri TVA - rel.
21,30 Anunțuri - rel.
21,45 Observator
În continuare program identic cu Antena 1

TV INTERSAT

8,25 Deschiderea programului
8,30 Odiseea
9,00 Will G. Gordon Liddy - film
10,30 Lumea copiilor
11,00 Știrile Intersat
11,30 Evadare - film
13,00 Emisiunea de vineri seara - rel.
14,00 Moartea îngerilor - film
15,30 Intersat Music
16,00 Cavaleri și războinici
17,00 Hepatita C: ghidul pacientului IV
17,15 1/2 Ninjas - film
17,55 Sumar știri
18,45 Știrile Intersat
19,15 Canguros
19,45 Niciodată prea târziu - film
21,30 Muzică și film cu Alecu Chiriță
23,00 Echipa de șoc
23,30 Știrile Intersat
0,00 Erotica
0,40 Închiderea programului

HBO

10,00 Desene animate
10,30 Războiul fiarelor - serial
11,00 Dragă, am micșorat copiii! - serial
11,45 Muppets și Insula Comorilor - aventuri, SUA, 1996
13,30 Dave - comedie, SUA, 1993
15,15 Crash - dramă, SUA, 1996
17,00 Tipu' de la cablu - comedie, SUA, 1996
18,30 Mr. Jones - dramă, SUA, 1993, cu Richard Gere
20,30 Puterea - thriller, SUA, 1997, cu Clint Eastwood
22,30 Totul despre sex - serial
23,00 Forța de reacție - acțiune, SUA, 1998, cu Michael Rooker
0,30 Și Dumnezeu a creat femeia - dramă, SUA, 1988

ATOMIC TV

7,00 Selector
10,30 Romanian Top 100
12,30 File de poveste
13,00 Adrenalize
13,30 Cinematomic - rel.
14,00 K Lumea
16,00 Selector
18,30 Atomix cu Oana
21,30 Febra
22,30 Vibrații
23,30 Klub Bizzar
0,30 Insomnia

RADIO ARAD & RADIO CONTACT (65,95 MHz)

5,00 - 8,00 BUNĂ DIMINEAȚA! - program Radio Contact
8,00 - 11,00 DIMINEAȚA DE WEEK-END CU RADIO ARAD - cu Radu Mustafa
11,00 - 19,00 RADIO CONTACT - Super week-end; Contact FM
19,00 - 22,00 BUNĂ SEARA, ARAD!
19,00 - 20,00 ROTON MUSIC
20,00 - 21,00 UNIVERSUL FAMILIEI CREȘTINE - cu Marius Lipovan
21,00 - 22,00 VIAȚA SPIRITUALĂ
22,00 - 5,00 RADIO CONTACT - Până mâine dimineață

RADIO PRO FM (92,1 MHz)

1,00 - 7,00 MUZICĂ
7,00 - 10,00 DIMINEAȚĂ DE WEEKEND - cu Flavius Esnican
10,00 - 11,00 CINÉ-VERITÉ - cu Ada Rosetti și Augustin Sbîncă
11,00 - 14,00 CheFACI ÎN WEEKEND - cu Vali Bărbulescu
14,00 - 16,00 TOP 30 AIRPLAY PRO FM - cu Cristi Schnebli
16,00 - 17,00 PRO FM GREATEST HITS - cu Marius Vintilă (rel.)
17,00 - 19,00 PRO FM PARTY LINE - cu Vlad Craioveanu
19,00 - 20,00 PRO FM EXPLORER - cu Niki Stanciu (rel.)
20,00 - 2,00 HOT PARTY MIX - cu DJ Mike

RADIO TIMIȘOARA

6,00 Ceasurile dimineții
8,00 Muzică populară cu dedicații
10,00 Pop matineu
11,00 Actualități, muzică, sport
13,00 Emisiune în lb. germană
14,00 Emisiune în lb. maghiară
15,00 Emisiune în lb. sârbă
16,00 Actualitatea, în 60 de minute
17,00 Gramofon
18,00 Conversații
19,00 Radiojurnal
19,15 Izvoare fermecate
20,05 Întâlnire cu muzica
20,50 Călătorie în lumea poveștilor
21,00 Curierul de seară
Știri: 6,00; 7,55; 10,00; 10,55; 16,00; 17,00; 18,00; 20,00; 21,00; 21,55.
Radio Jurnal: 7,00; 19,00.

RADIO SEBIȘ

6,00 Fascinația muzicii
7,00 Weekend matinal
8,00 Floarea din grădină - topul muzicii populare
9,00 La sfârșit de săptămână
11,00 Top 21
13,00 Clubul adolescentilor
15,00 Astăzi te sărbătorim - muzică populară și dedicații muzicale
16,00 Rock da House
17,00 Top România
19,00 La mulți ani! - dedicații muzicale
20,00 Sâmbătă împreună
21,00 Șueta cu Magi - talk show
23,00 Latino party
0,00 Disco Dance 21
3,00 Weekend nocturn

DUMINICĂ, 6 IUNIE 1999

TVR 1

7,00 Bună dimineața de la... Craiova și de la București!
7,50 Lumină din lumină
8,30 Desene animate
9,00 TVR Info
9,05 Kiki Riki Miki
11,00 Viața satului
13,00 Tezaur folcloric
14,00 TVR Info
14,05 E șansa ta!
15,45 Super gol show
16,15 Tenis: Mare Turneu Internațional de la Roland Garros, Paris. masculin, finala
18,00 Sarabanda
18,50 Tragerile Loto special 6/49 și Noroc
19,00 Camera ascunsă
19,25 Aproape perfect - ep. 12
19,50 Duminica sportivă
20,00 Jurnal * Meteo
20,30 7 zile în România
21,00 Hornblower - dramă, Marea Britanie, 1997, cu Ioan Gruffudd
22,40 Comisarul Wycliffe - ultimul ep.
23,30 TVR Info
23,35 Telesport
23,40 Pariul Trio
23,45 Grupul HOLOGRAF în concert live la Timișoara
0,25 Automobilism

TVR 2

7,00 Farmece - s.
8,00 Desene animate
8,30 Samba lui Auguste Comte
9,00 Cronica Amazoniei
9,30 Arca lui Noe
10,30 Integrale: Doors
11,30 TVR Iași
13,40 Creanga de aur
14,00 Trei familii - s. ep.20
15,00 TVR Info
15,10 Muzică populară
15,35 Desene animate
16,00 Grecia - ep. 56
16,45 Tinere talente pe scena Ateneului
17,05 Un secol de cinema Marcello Mastroiani - Ultima parte
18,00 În umbra lui Franco - doc. istoric
19,00 Alo, tu alegi!
20,00 Cu cărțile pe față
21,00 Sportmania
0,00 Madrigal, permanenta strălucire
0,35 TVM * Mesager

PRO TV

7,00 Desene animate
7,20 Incoruptibilii - desene animate. Primul episod
7,40 Desene animate: G.I.JOE - ep.8
8,00 Desene animate: Piticii din mușuroi - ep. 15
8,30 Șoricelul Maisy - ep.9
9,00 Super Abracadabra * **Fiica oceanului** - ep. 23
11,00 Oamenii secolului - doc.
12,00 Profeții despre trecut - talk show
12,55 O propoziție pe zi - retrospectivă
13,00 Știrile Pro TV
13,30 Ministerul comediei
16,30 Echipa mobilă. Emisiune de Viorel Gaită
17,00 Chestiunea zilei - retrospectiva săptămânii
18,00 Prețul corect. Concurs prezentat de Constantin Cotimanis
18,30 Inimă de țigancă - primul ep.
19,30 Știrile Pro TV
20,00 Ally Mc Beal - ep. 40
21,00 Plutonul - dramă de război, SUA, 1986, cu Tom Berenger, Willem Dafoe. Regia: Oliver Stone
23,15 Procesul etapei
1,45 Amnezie periculoasă - thriller, SUA, 1994, cu Scott Glenn, Anthony La Paglia, Lara Flyn Boyle, regia Graeme Crifford
3,15 Femei fierbinți - ep. 16

TV ACASĂ

7,00 Minciuna - rel.
7,45 Guadalupe - rel.
8,30 Căsuța poveștilor - rel.
9,15 Arhiva neagră - s.
10,00 Celeste se întoarce - rel.
11,00 Acasă la Nicolae Cajal cu Ruxandra Săraru
11,30 Arca lui Noe - s.
12,00 Dragoste și putere - rel.
12,45 Milady - rel.
13,30 Maria - s.
14,15 Secretele familiei - f. rel.
16,00 Guadalupe - s.
17,00 Celeste se întoarce - s.
18,00 Dragoste și putere - s.
18,45 Flipper - des. anim.
19,20 Asta-i casa ta - extragere Carte poștală - Marele premiu
19,30 Jackie Collins: Hollywood
20,00 Poirot - s.
21,15 Minciuna - s.
21,50 Asta-i casa ta - extragere Carte poștală - Marele premiu
22,00 Milady - s.
23,00 Galeriile „Scruples" - dramă, SUA, 1980, cu Lindsay Wagner, Marie-France Pisier, regia Robert Day
0,45 Jackie Collins: Hollywood - rel.

ANTENA 1

7,00 Inspirația Carolinei - rel.
7,30 Spirit și credință
8,15 Desene animate
9,00 Teo și Mircea Șou
12,15 Sălbaticul - comedie, Franța, 1975, cu Catherine Deneuve, Yves Montand
14,00 Duminica în familie
18,00 Leonela - ep. 14
19,00 Observator
19,50 Reporter TV Vouă
20,05 Negustorii de copii - dramă, SUA, 1990, cu Cybill Shepard. Regia: Mimi Leder
21,45 TeleEurobingo Show
23,00 Fotbal Club Antena 1
2,30 Spirit și credință - rel.
3,00 Fir întins - rel.
4,00 Documentar
5,00 Oameni perfecți - comedie, SUA, 1988

PRIMA TV

7,00 Emisiune pentru copii
10,00 Tia și Tamera - s.
10,30 Malcolm & Eddie - s.
11,00 Gregory Hines Show - s.
11,30 Lumea lui Dave - s.
12,00 Legături de familie - s.
12,30 Povești de iubire
14,30 Dispărută în noapte - suspans, SUA, 1996, cu Kevin Dillon, Shannen Doherty, regia Bill L. Norton, prima parte
16,00 Dispărută în noapte - a doua parte
18,00 Focus
18,30 Camera ascunsă
19,00 Viper - ep. 42
20,00 Eroul din Los Angeles - acțiune, SUA, 1988, cu Chuck Norris, Brynn Thayer, regia William Tannen
22,00 Frasier - ep. 46
22,30 Focus +
23,00 Ultima ediție - talk-show

TELE 7 ABC

8,15 Globetrotter
9,05 Warlock - acțiune SUA, 1959
11,05 Pacific Drive - rel.
11,35 Misiune imposibilă - rel.
12,30 Cântecul și casa lui cu Ionela Prodan
13,10 Uraganul - acțiune, SUA, 1974
14,30 Planetele - rel.
15,00 Drumuri printre amintiri
15,35 Cutia muzicală
16,05 Omul și natura - doc.
17,00 Forța destinului
18,00 Dinastia - ep. 170
18,55 Pariul Trio
19,00 Aventuri la Snowy River - ep. 36
20,00 Actualitatea Tele 7
20,30 Pacific Drive - ep. 132
21,00 Dintre sute de ziare
21,35 Pariul Trio + loto
21,45 Stația de autobuz - comedie, SUA, 1956, cu Marylin Monroe
23,15 Gala Tele 7
0,00 Știri
0,10 Omul și natura - rel.
1,00 Actualitatea Tele 7

TV ARAD

7,00 Inspirația Carolinei - rel.
7,30 Spirit și credință
8,00 Știri TVA - rel.
8,30 Lumea mare a celor mici - rel.
8,50 Anunțuri - rel.
9,00 Teo și Mircea Șou
12,15 Sălbaticul - comedie, Anglia
14,00 Duminica în familie
18,00 Divertisment
18,20 Anunțuri
18,30 Știri TVA
19,00 Observator
19,50 Reporter TV Vouă
20,05 Emisiune de tradiții și folclor
21,00 Știri TVA - rel.
21,30 Anunțuri - rel.
21,45 TeleEurobingo Show
În continuare program identic cu Antena 1

TV INTERSAT

8,25 Deschiderea programului
8,30 1/2 Ninjas - film
10,00 Muzică și film cu Alecu Chiriță
11,30 Știrile INTERSAT
12,00 Niciodată prea târziu - film
13,30 Triunghiul de platină - film
15,00 Hepatita C: ghidul pacientului IV
15,15 Echipa de șoc
15,45 Lumea copiilor
16,15 Deșertul vorbește
16,45 Hellraiser - film
17,55 Sumar știri
18,15 Clasici ai animației
18,45 Știrile Intersat
19,15 Provocarea naturii
19,45 Canguros
20,15 Fete din cosmos - film
21,45 Intersat Music
22,00 Pasiune mortală - film
23,30 Știrile Intersat
0,00 Erotica
0,40 Închiderea programului

HBO

10,00 Stargate - s.
10,45 Oliver Twist - dramă SUA, 1997
12,15 Donnie Brasco - dramă, SUA, 1997
14,30 Dependenți de dragoste - comedie SUA, 1997, cu Meg Ryan
16,15 Forrest Gump - dramă, SUA, 1994 cu Tom Hanks, Sally Field, Robin Wright
18,45 Aventură de-o noapte - dramă SUA, 1997
20,30 Avocatul diavolului - suspans, SUA, 1996, cu Richard Gere
22,45 Surplus de bagaje - comedie, SUA, 1996
0,30 Ultimul dans al Salomeei - dramă, SUA, 1988, cu Glenda Jackson

ATOMIC TV

7,00 Selector
11,00 Cybernet
11,30 Atomic Café
12,00 Reactor
12,30 Turnul Londrei - rel.
13,30 Hai-Hui
14,00 Interactiv
16,00 Selector
18,30 Atomix cu Michelle
21,30 Subcultura
22,00 Concert The Levellers
23,00 Album Show
0,00 Insomnia

RADIO ARAD & RADIO CONTACT (65,95 MHz)

5,00 - 8,00 BUNĂ DIMINEAȚA! - program Radio Contact
8,00 - 12,15 BUNĂ DIMINEAȚA, ARAD!
8,00 - 9,00 VIAȚA SPIRITUALĂ
9,00 - 10,00 SLĂVIT SĂ FIE DOMNUL! - emisiune creștină a „Oastei Domnului"
10,00 - 12,15 LITURGHIA DE DUMINICĂ
12,15 - 19,00 RADIO CONTACT - Hit interviu; Contact FM
19,00 - 22,00 BUNĂ SEARA, ARAD!
19,00 - 21,00 FRESH MUSIC - cu Radu Mustafa
21,00 - 22,00 VIAȚA SPIRITUALĂ
22,00 - 5,00 RADIO CONTACT - Sport Week-End; Noapte italiană

RADIO PRO FM (92,1 MHz)

2,00 - 7,00 MUZICĂ
7,00 - 10,00 MIC DEJUN LA PAT - cu Mihai Gurei
10,00 - 11,00 AUTOSHOW - cu Nicki Stanciu și Dan Vardie
11,00 - 14,00 CHE FACI ÎN WEEKEND - cu Vali Bărbulescu
14,00 - 17,00 HEAT PRO FM - cu Cristi Schnebli
17,00 - 19,00 MARIUS, GEORGE ȘI CELE 40 DE HITURI - cu Marius Vintilă și George Vintilă
19,00 - 21,00 PRO FM LOVE LINE - cu Vlad Craioveanu
21,00 - 22,00 DEEP BEATS - cu DJ Slick
22,00 - 24,00 GAIȚELE DE LA MIEZUL NOPȚII - cu Viorel Gaită

RADIO TIMIȘOARA

6,00 Radioprogramul sătenilor
8,00 Universul credinței
8,30 Armonii corale
9,00 Uniți sub tricolor
10,00 Pop matineu
11,00 Actualități, muzică, sport
12,00 Duminica la prânz
13,00 Emisiune în lb. germană
14,00 Emisiune în lb. maghiară
15,00 Emisiune în lb. sârbă
16,00 Emisiune în lb. bulgară
16,30 Emisiune în lb. cehă
17,00 Emisiune în lb. slovacă
18,00 Anunț de post și Buletin de știri
18,05 Astra Română
19,00 Radiojurnal
19,15 Jazz Reflex
20,05 Cânt din suflet
20,50 Călătorie în lumea poveștilor
21,00 Curierul de seară
Știri: 6,00; 7,55; 10,00; 11,00; 12,55; 18,00; 20,00; 21,00; 21,55.
Radio Jurnal: 7,00; 19,00.

RADIO SEBIȘ

6,00 Fascinația muzicii
7,00 Weekend matinal
8,00 Viața spirituală
9,00 Cafeneaua duminicală
11,00 Răsul secolului
12,00 Fotoliul de duminică - talk-show
14,00 Sămânța adevărului
14,30 Crizantema de aur
15,00 Astăzi te sărbătorim - muzică populară și dedicații muzicale
16,00 Cutia Pandoriei
19,00 La mulți ani! - dedicații muzicale
21,00 Șueta cu Magi - talk show
23,00 Recitalul vedetelor
0,00 92,1 insomnii
2,00 Nocturnă muzicală

În negocieri cu o puternică firmă germană

CONSTRUCȚIA UNEI SERE ULTRAMODERNE LA CHIȘINEU CRIȘ

Firma germană Bayerische Blumen Zentrale, cu sediul în München și 7 baze de producție (5 în Bavaria și 2 în Austria) este profilată pe producerea florilor în sere. Cu o cifră de afaceri de 100 de milioane mărci pe an, serele dlui Roland Zieglrum sunt printre cele mai mari din Germania. În planul său de dezvoltare, patronul și-a propus extinderea activității în terțe țări europene. Florile sunt o marfă solicitată intens pe piața occidentală. În marile așezări germane, dar cu siguranță și în cele de dimensiuni mai reduse, florăriile sunt una lângă alta. Milioane și milioane de flori multicolore înfrumusețează și vitrinele Kölnului ori ale Duisburgului, orașe prin care am ajuns și eu, în urmă cu câțiva ani.

Dl. Sava, reprezentantul societății comerciale Bayerische Blumen Zentrale din München, vorbind despre greutățile întâmpinate în încercarea de a aduce în România o investiție germană în valoare de circa zece milioane de mărci.

Oameni avuți, germanii își bucură sufletul cumpărând cantități enorme de flori, Deci, dl. Roland a hotărât să mărească suprafața serelor sale. Unde?

– Pentru viitoarele investiții au fost luate în discuție Italia, Polonia, Cehia și Austria, ne spune Eugen Sava, reprezentantul acestei firme în România, într-o discuție purtată la Chișineu Criș, în biroul primarului Gheorghe Burdan.

Originar din Transilvania, zona Sighișoara și om cu oarece influență asupra patronului, dl. Sava i-a sugerat acestuia posibilitatea și - desigur - oportunitatea de a investi în România, unde sunt condiții mai favorabile. Pentru a-l convinge, dl. Sava l-a adus în România. Au aterizat la București, apoi au ajuns la Sighișoara.

– Ce impresii și-a făcut investitorul german la prima sa vizită în țara noastră?

– I-a plăcut enorm, a fost fantastic de încântat. I-au plăcut în mod deosebit oamenii pe care i-a cunoscut: pe cei din familia mea, prietenii și cunoscuții, pe clujenii cu care a intrat în contact.

– Dar despre oportunitățile de afaceri ce impresie și-a făcut?

– Serele vizitate de noi în mai multe localități din țară arată jalnic; mai toate sunt o ruină. De exemplu, la Tomnatic ni s-a oferit o seră de 12 ha și un teren de 13 ha, total o surpafață de 25 ha înconjurată cu un gard de beton înalt de 3 metri. Serele dispun de o centrală termică pe gaz metan. La prima vedere ar fi fost o situație de interes, dar când am văzut buruienile ieșite prin acoperișul de sticlă, am renunțat. Un calcul estimativ ne-a arătat că pentru punerea în valoare a terenului ar fi fost necesară o investiție de patru ori mai mare decât pentru construirea unor sere noi. Am renunțat, desigur.

– Așa ați ajuns la Chișineu Criș.

– Am studiat în total 22 de amplasamente, dar în final ne-am oprit la două: cele propuse la Avram Iancu și Chișineu Criș. În cele din urmă am renunțat și la Avram Iancu pentru că un drum de 80 m lungime trebuia refăcut din temelii. Investiție mare, nerentabilă.

– Aici, la Criș, ați nimerit la cel mai potrivit om din județul Arad pentru demararea unor afaceri. Vorbesc despre primarul Gheorghe Burdan, unul dintre puținii români cu oarecare posibilități de atragere a unor investitori străini în teritoriu. Domnia sa are și știința, dar și dorința de a duce la bun sfârșit asemenea misiuni de interes pentru comunitatea orașului.

– În drumul meu prin zonă am bătut la poarta fiecărei primării întâlnite în cale, pentru a tatona terenul: ar fi sau nu interesați românii de venirea unor investiții din Germania? Am cerut, deci, să vorbesc și cu dl. Burdan, în calitatea ce o am de reprezentant al amintitei firme germane. M-a primit imediat și după ce m-am prezentat i-am cerut un răspuns rapid, în termen câteva zile, dacă este interesat să colaboreze cu noi. După vreo 2-3 zile a fost convocată o ședință a Consiliului Local, unde s-a discutat și propunerea noastră și ea a fost acceptată în principiu.

Propunerea germană vizează construirea a circa 12 hectare de sere ultramoderne și 5-6 hectare de solarii stabile (acoperite cu material consistent, ceva între sticlă, mase plastice și folie de polietilenă). Valoarea investiției - aproximativ zece milioane de mărci. Amplasamentul - pășunea Nădab, mărginită la est de șoseaua națională Arad-Oradea. Locuri de muncă nou create: cel puțin 100. Ce va câștiga orașul Criș în calitate de proprietar al pământului? O parte (ce urmează să fie negociată) din vânzările făcute. La serele cu microclimat computerizat se vor produce 10-20 de specii de flori pentru export.

În dorința unei mai bune cunoașteri a potențialului investitor bavarez, patronul a „sponsorizat" o „vizită de lucru" a unei delegații de la Consiliul Local Criș în Germania, la sediul firmei. Românii au fost încântați de ceea ce au văzut și au revenit în țară hotărâți să pună afacerea pe picioare. Așadar, în Nădab este foarte probabil să se construiască serele cele mai moderne din Transilvania. Cu o condiție însă: România să renunțe la taxele prohibitive referitoare la aportul de capital, să elimine birocrația funcționărimii din instituțiile publice etc.

Fiscul știe despre ce e vorba. Dl. Sava mai are și alte nemulțumiri, multe și nu tocmai mărunte, referitoare la dificultatea obținerii unor aprobări, la încetineala unor formalități, reaua credință a unor funcționari etc. Să obții în România avizele necesare unei investiții e un adevărat calvar.

– Ni se pretinde vamă pentru materialele aduse din Germania, ni se pretind taxe de TVA, spune dl. Sava. Dacă în România nu ne creează anumite facilități financiare, afacerea nu se va încheia, a avertizat el. Domnia sa a mai apreciat în încheiere faptul că unele prestații înalt calificate, cum ar fi proiectarea unor investiții, costă adeseori mai mult decât în Germania. Ceea ce i se pare absolut nefiresc.

În cele din urmă se va apela la realizarea unui proiect gearman și se va traduce în limba română și tot costă mai puțin decât unul realizat de specialiștii români, a mai apreciat dl. Sava, lăsând totuși să se înțeleagă că serele de la Criș se vor construi într-un viitor nu prea îndepărtat.

Întâlnire de lucru la Primăria din Chișineu Criș. De la stânga la dreapta, dl. Sava, viceprimarul Traian Duma, primarul Gheorghe Burdan, autorul acestui articol și arhitectul Victor Catană. Reprezentantul german prezintă avantajele construirii în Nădab a unor sere ultramoderne pentru producerea florilor.

ȘTEFAN TABUIA
Foto: **VIOREL MUSCA**

IMAR

Muncitorii vor salarii mărite, administrația cere păsuire

Directorul Grecu vrea să exporte în SUA și China

În prezent, la S.C. IMAR lucrează 2.650 de angajați, salariul mediu brut pe societate fiind de circa 1.300.000 lei. Sindicaliștii au solicitat administrației o majorare a salariilor cu 20%. Liderul sindical, Virgil Culda, ne-a spus: „Oamenii așteaptă o mărire a veniturilor, mai ales că toate sunt scumpe și viața e tot mai grea. Ieri, administrația societății ne-a solicitat o păsuire până în 15 iunie, lucru pe care l-am acceptat. Câștigându-ne pâinea de la IMAR, înțelegem situația dificilă cu care se confruntă firma. De aceea, nu suntem adepții unor soluții de forță, ci preferăm calea dialogului."

Ing. Andrei Grecu, directorul general al S.C. IMAR SA a precizat: „Pe 10 iunie vom discuta cu sindicaliștii problema salariilor. Noi suntem dispuși la dialog și încercăm să găsim resurse pentru o eventuală creștere a salariilor."

Directorul Grecu a mai spus că urmează o perioadă dificilă, „fiindcă vara oamenii pleacă în concedii și nu își cumpără mobilă". Din toamnă, IMAR speră să găsească și alte piețe externe cum ar fi cea nord-americană și chineză.

De altfel, în cursul acestei luni, firma arădeană va fi prezentă, cu produse, la o expoziție de profil, ce va avea loc la Shangai.

G. CONSTANTINESCU

De mâine

Noile tarife la energia electrică

Societatea Electrica, sucursala de distribuție a CONEL va aplica, din 6 iunie, noile tarife pentru energia electrică, concomitent cu schimbarea contractelor pentru consumatorii casnici și industriali, care trebuie să își aleagă un tarif în funcție de consumul lunar, a declarat ieri, Teodor Firan, directorul general adjunct al societății Electrica.

Perioada de alegere a tarifelor social și standard, în cazul consumatorilor casnici este estimată să dureze patrucinci săptămîni. "Aplicarea tarifelor va impune o muncă enormă, pe care trebuie să o depunem cu toții, de la simplul salariat pînă la conducere. Sîntem conștienți că ne-ar mai fi trebuit încă 1.700 de salariați, dar în condiții de restructurare nu ne permitem asta", afirmă Teodor Firan. El a adăugat că în România sînt aproape 8 milioane de consumatori, în timp ce Electrica București are doar 400 de salariați.

Încadrarea într-un tarif corect se va face cu ajutorul încasatorilor care se vor deplasa la domiciliul consumatorilor. După alegerea unui tarif, între consumator și Electrica se va încheia un act adițional, care în următoarele luni se va transforma în contract, pe o perioadă de un an. Actele adiționale suplinesc noile contractele, care nu au putut fi tipărite la timp, din lipsa fondurilor. Sucursalele societății care nu au nici acte adiționale vor utiliza cereri tip.

Directorul general al Electrica precizează că ar fi bine ca situația să fie lămurită de la primul contact între consumator și încasatorul societății, pentru a se evita cozile interminabile de la ghișee. "Sperăm să nu ne trezim din 6 iunie cu o avalanșă de oameni la ghișee căreia să nu îi putem face față, spune Teodor Firan.

C.C.I.A.

Departamentul Învățământ organizează, următoarele cursuri

- ***Inițiere în contabilitate**, în colaborare cu Direcția Muncii și Protecției Sociale Arad cursul are o durată de 100 de ore*
- ***Contabilitate pe calculator**, având o durată de 30 ore*
- ***Operatori carnete muncă**, având durata o săptămână*
- ***Inițiere în utilizarea calculatoarelor**, în colaboare cu Universitatea „Aurel Vlaicu" Arad cursul având 60 ore*
- ***Limbi străine** (italiana, engleza, germana, franceza) pentru începători și avansați.*

I.M.M.-uri

30 DE MILIOANE DE LEI PENTRU UN ȘOMER ANGAJAT

Într-un număr anterior al ziarului am scris că și în acest an Ministerul Muncii și Protecției Sociale - prin Direcțiile județene - acordă întreprinderilor mici și mijloci credite cu o dobândă de 17,5%. Revenim acum cu mai multe amănunte în legătură cu acest credit.

Firmele solicitante trebuie să îndeplinească câteva condiții. Unele condiții sunt la fel cu cele din anul trecut: • activitatea desfășurată să fie producție, prestări servicii sau turism; • firma să nu aibă datorii către bugetul asigurărilor sociale; în ultimul an să nu să nu fi trimis în șomaj nici un angajat.

Există, totuși, și câteva modificări față de condițiile din 1998 și anume: • cifra de afaceri poate fi maxim 20 miliarde lei (față de 10 miliarde, anul trecut); • comerțul poate reprezenta 40% din balanță (față de 20%, anul trecut).

Creditul solicitat reprezintă 75% din valoarea investiției pe care firma o are în vedere, la care contribuția firmei este, așadar de 25%. Creditul se acordă pe 3 ani, dacă solicitarea este pentru investiții, respectiv pe 1 an, dacă solicitarea e pentru materii prime.

În urma creditării, firma are obligația să angajeze personal nou, iar cel puțin jumătate din noii angajați trebuie să fie din rândul șomerilor. Pentru fiecare nou angajat se dau 30 milioane de lei, cu 5 milioane mai mult față de anul trecut.

Dacă o firmă solicită un credit de 150 de milioane de lei, trebuie să angajeze 5 persoane, din care 3 șomeri. Angajarea acestora se face după ce firma semnează contractul de creditare cu D.G.M.P.S.

Prin acest tip de creditare, Ministerul Muncii dorește crearea de noi locuri de muncă și reducerea numărului șomerilor.

GERLINDE KNAP

Evoluția cursului valutar în săptămâna 31 mai-4 iunie

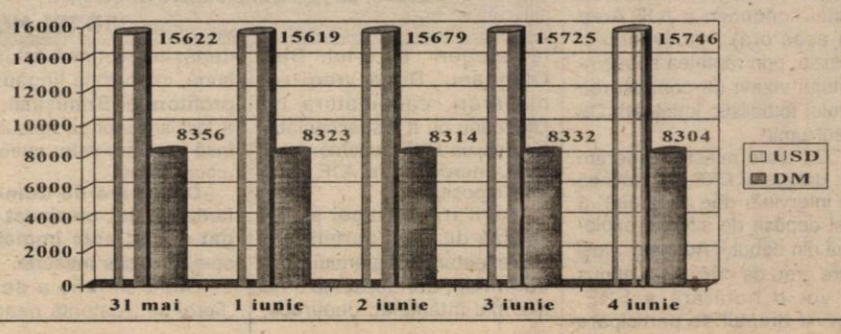

DIN BUCUREȘTI, PRIN FAX, TRANSMITE LEO SFÂRA

„NAȚIONALA" DE FOTBAL A ROMÂNIEI, ÎN FAȚA UNUI MECI ISTORIC

● „Tricolorii" nu i-au învins pe unguri niciodată, dar în această seară sunt foarte aproape să schimbe istoria întâlnirilor directe

Cam totul este pus la punct, aici, la București, în vederea meciului din această seară, dintre reprezentativele de fotbal ale României și Ungariei, contând pentru preliminariile Campionatului European de fotbal, din anul 2000. La vestiarele stadionului „Steaua" se intră foarte greu, chiar dacă ești acreditat, iar în fața hotelului „CROWNE PLAZA", de două zile, jandarmii păzesc delegația maghiară, elevii lui Bicksei „trăgând" pe domeniul lui George Copos, patronul hotelului bucureștean amintit mai sus.

Ieri, de la ora 11,00, reprezentativa României a efectuat antrenamentul oficial de dinaintea partidei cu Ungaria. Acest joc se va disputa în această seară, cu începere de la ora 21,00, pe stadionul „Steaua". Tot aici a avut loc și „mișcarea" de ieri. Au participat toți jucătorii convocați inclusiv portarul Stelea. Dacă el nu a efectuat prima parte a antrenamentului, făcând, de unul singur, doar alergări, la „miuța" din final a stat între buturi, iar după cum a apărat, nu ziceai că este accidentat. Și, după cum a lăsat să se înțeleagă Victor Pițurcă, se pare că Stelică ar putea fi titular în această seară.

În centrul atenției s-a aflat, cum era și normal, Gică Hagi. „Maradona din Carpați" a făcut ca antrenamentul oficial să înceapă cu cinci minute întârziere decât era stabilit. Hagi a fost „răpit" de Andreea Esca, de la PRO TV, căreia i-a acordat un interviu, iar apoi a mai zăbovit pe gazonul stadionului „Steaua", pentru a primi cadoul oferit de „BERGENBIER", un dozator de bere, un tablou în care apărea caricatura sa, plus o minge de fotbal.

Antrenamentul propriu-zis a durat exact 80 de minute, timp în care elevii antrenați de Victor Pițurcă nu au fost solicitați prea mult, lucru observat și de cei aproximativ 200 de spectatori ce au pătruns pe stadion prin intrările speciale dinspre tribuna I. Probabil, fiind un antrenament deschis tuturor, selecționerul român nu a vrut să deslușească nici o schemă de joc din cele preconizate. Au fost doar schimburi de mingi între jucători, gimnastică și o „miuță" cu doar o atingere. S-au duelat „verzii" cu „portocalii", într-un fel, „bătrânii" contra tinerilor. Au câștigat ultimii cu scorul de 3-1, goluri marcate de Fl. Petre, Ad. Ilie și I. Ganea, respectiv Vlădoiu. Iată componența celor două echipe: Stelea-Gh.Popescu, Lupescu, Ciobotariu, D. Munteanu, Dan Petrescu, Hagi, Nanu, Vlădoiu, Craioveanu, respectiv Lobonț, Contra, Iencsi, Roșu, Filipescu, Ad. Ilie, Fl. Petre, Gâlcă, Ganea.

De cealaltă parte, „națională" Ungariei nu și-a prea arătat fața, doar aseară târziu, a avut loc antrenamentul oficial al elevilor lui Bicksei. Nimeni nu mai știe nimic despre unguri de joi, de la aeroport, însă impresia generală este aceea că doar „tricolorii" contează, pentru că ei trebuie să învingă și să schimbe istoria meciurilor directe. Asta, deoarece niciodată până acum „națională" de fotbal a României nu a învins-o pe cea a Ungariei. Victor Pițurcă și trupa sa se află, deci, în fața unui meci istoric. Iată, în final, declarații culese de la „tricolori", imediat după antrenamentul de ieri:

Victor Pițurcă: „Atmosfera la echipă e bună, suntem optimiști, chiar relaxați, însă conectați la miza jocului, deoarece înțelegem importanța lui. Voi discuta cu Hagi, după meciul cu Ungaria, când voi încerca să-l conving să evolueze și în celelalte meciuri din preliminarii, însă totul depinde de rezultatul meciului cu Ungaria și de modul cum ne va primi publicul. S-a făcut mult tam-tam pe revenirea lui, însă i-am spus să rămână conectat la importanța partidei și să evolueze la valoarea lui. E părerea lui Bicksei, că Portugalia e cea mai bună echipă din grupă, însă până una alta, am învins această formație, chiar la ea acasă."

Gheorghe Hagi: „Pot spune că am emoții la revenirea în «națională», dar sunt convins că ele trec până la fluierul de start al meciului. Am avut parte de o primire plăcută din partea colegilor, mi-a părut și mie bine că ne-am văzut la antrenamente. Meciul cu Ungaria e greu, ca oricare altul. Nu mă interesează dacă voi avea om care să mă marcheze în mod special. Eu știu un singur lucru: «Numai România poate să bată»".

Viorel Moldovan: „Îmi doresc, din tot sufletul, victoria. Eu zic să lăsăm la o parte toate discuțiile care s-au creat în jurul acestei partide, mai ales că există și o presiune politică. În fond, fotbalul e doar un sport care se joacă pe teren."

Costel Gâlcă: „Partida e destul de importantă, dar s-a creat o atmosferă prea încărcată în jurul ei. Cel mai important e să câștigăm. Hagi ne-a mobilizat și îmi pare rău că asemenea atmosferă nu există la fiecare meci al nostru."

Gheorghe Popescu: „Este un joc normal, dar foarte important pentru noi, deoarece trebuie să câștigăm toate cele trei puncte puse în joc. Suntem foarte montați și, în același timp, conștienți de ceea ce ne așteaptă. Dacă nu câștigăm, ne diminuăm considerabil șansele de a ne califica la «europene». Băieții sunt mai puternici de când a revenit Hagi, un jucător valoros și extrem de important în echipa națională. Sper ca și mâine (n.n. - astăzi), Hagi să-și demonstreze calitățile, pentru ca apoi să putem spune că ne-a ajutat cu adevărat. În acest moment suntem preocupați de un singur lucru: să câștigăm meciul cu Ungaria.

***

Ultima oră. Deși nesigur, încă, Victor Pițurcă ar putea trimite în teren următoarea formulă de echipă: Stelea-D.Petrescu, Ciobotariu, G. Popescu, Filipescu-Fl. Petre, Hagi, Gâlcă, D. Munteanu-V. Moldovan, Ad. Ilie.

Tot astăzi mai au loc în grupa a VII-a partidele: PORTUGALIA-SLOVACIA și AZERBAIDJAN-LIECHTENSTEIN.

Clasamentul grupei

1. Portugalia	5	4	0	1	18-2	12
2. România	5	3	2	0	10-1	11
3. Ungaria	5	2	2	1	11-4	8
4. Slovacia	5	2	2	1	7-3	8
5. Liechtenstein	5	1	0	4	2-22	3
6. Azerbaidjan	5	0	0	5	1-17	0

FOȘTI INTERNAȚIONALI ARĂDENI COMENTEAZĂ MECIUL ROMÂNIA - UNGARIA

Astăzi este programat la București meciul de fotbal care opune selecționatele României și Ungariei. Disputa celor două echipe este importantă în ceea ce privește calificarea. Din punctul de vedere al tradiției, Ungaria este net avantajată. Fotbaliștii români caută prima victorie din palmares în fața vecinilor lor. O vor obține? Pornind de la disputele anterioare, încearcă să ne răspundă la întrebare „internaționali" arădeni care au evoluat, sub culorile României, împotriva Ungariei. Considerăm că nu este lipsit de interes să aflăm părerile lor.

Zoltan Farmati: „Am jucat de trei ori contra Ungariei. O dată am fost învinși la Jocurile Olimpice de la Helsinki, din anul 1952, cu scorul de 2-1. În celelalte rânduri am pierdut cu 0-9, respectiv 1-5. Meciul din cadrul Olimpiadei, disputat la Turku, a fost deosebit de strâns. „Națională" maghiară era atunci printre cele mai bune din lume, dacă nu cea mai bună. Jucau la ei Kocsis, Puskas, Czibor, Bozsik (ultimul cu 108 selecții în echipa reprezentativă), stele ale momentului. Cu toate acestea, am fost foarte aproape de victorie. Paraschiva a scăpat de câteva ori spre buturile adverse, apărate de Grosics, dar a ratat din faze de gol. Repet - Ungaria era atunci o selecționată redutabilă. Îmi aduc aminte că eu am avut sarcina de a-l supraveghea pe Budai. Am mai jucat în «națională» B a României, care a remizat, 0-0, cu formația similară a Ungariei. În timp ce în anii '50, trebuia să luptăm din greu cu valoroșii jucători maghiari, acum s-au mai schimbat datele problemei. Cred că vom învinge în meciul de astăzi, la o diferență de 2-3 goluri. Trebuie să abordăm partida fără superficialitate și fără să subestimăm adversarul. În altă ordine de idei, țin să felicit UTA. Îi urez succes la baraj și remarc munca depusă de Feri Tisza, un antrenor bun, în opinia mea."

Flaviu Domide: „A fost ceva extraordinar. Am jucat pentru intrarea în semifinalele Campionatului European din '72. La Budapesta a fost scor egal, 1-1, iar în retur, la București, rezultatul a fost tot egal, însă 2-2. Au condus ungurii, cu 2-1 și au ratat un penalty, prin Bene. Dacă marcau, totul se năruia. Însă, spre final, a venit egalarea și barajul, care s-a disputat la Belgrad. A câștigat, din păcate pentru noi, «națională» maghiară. Eu am centrat la singurul gol înscris de noi prin Neagu. A fost 1-2 și, din nou, românii rămâneau fără victorie. Petru meciul din această seară, eu sunt ceva mai optimist decât alții. Suntem, la ora actuală, de cinci ori mai buni ca ei. Putem răzbuna, în sfârșit, cei 60 de ani în care nu am câștigat în fața lor. Trebuie să ne luăm revanșa, am încredere în băieți. Nu trebuie să urmăm tradiția, care nu ne este favorabilă. Partida e importantă de două ori: trebuie să schimbăm istoria, plus că avem nevoie de cele trei puncte, deoarece, cred eu, doar așa ne putem califica. Nu trebuie făcut mare tam-tam pe seama unui joc ce trebuie câștigat. A venit Hagi și e bine să iasă din «națională» cu capul sus."

Andrei Mercea: „Meciurile România - Ungaria? A trecut foarte multă vreme... A fost frumos, aveam echipe de calitate. Maghiarii alcătuiau o selecționată de temut. Nu întâmplător au fost finaliștii ediției 1954 a Campionatului Mondial. Cred că va fi un joc destul de echilibrat. Dar cred, totodată, că România este favorită și se va impune în cele din urmă."

Grupaj realizat de:
ADRIAN HĂRȚĂU
LEO SFÂRA

La AJF Arad au decis electorii

RĂMÂNEM ÎN DICTATURA SELEJAN!

Ieri dimineață, la sediul AJF Arad, s-a desfășurat Adunarea Generală de alegeri la funcțiile de președinte și vicepreședinți, pentru un nou mandat de patru ani.

Așa cum au promis, mai marii ajefiști nu au permis accesul în sală a reprezentantului ziarului „Adevărul", delegat la acest eveniment. Paznicii intrării în pivnița din spatele Primăriei: **Vasile Toderici** și **Augustin Păcurar** (arbitri de fotbal) au respectat întocmai decizia Comitetului Executiv, blocându-ne accesul în această instituție publică. Dacă dl Selejan nu cunoaște legislația în vigoare, nu este chiar atât de grav, dar ne surprinde în mod neplăcut atitudinea președintelui onorific, dl. Ioan Kocsis Josan, care a considerat legală hotărârea fostei conduceri a AJF Arad (la acea oră), motivându-și decizia, prin răutatea subsemnatului vizavi de conducerea forului fotbalistic județean. De râsul lumii...

Cu toate acestea, speram ca, delegatul FRF, dl Zotincă să intervină, dar „federalul" a fost depășit de situația explozivă din debutul Adunării. Deși pare greu de crezut s-a supus la vot o hotărâre a FRF, privind dreptul de participare la alegeri a d-lui Dan Ologeanu. După vreo trei numărări, candidatura lui Ologeanu nu a fost acceptată, iar decizia FRF socotită drept nulă. Incredibil, la AJF Arad totul e posibil...

Redactorul ziarului nostru, împins afară, dintr-o instituție publică, de paznicii dictatorului Selejan.

Foto: **VIOREL MUSCA**

Ar fi trebuit apoi să se voteze deschis permiterea reprezentantului ziarului nostru în AJF, dar acest lucru nu s-a mai întâmplat, deoarece, depășitul Zotincă a luat de bună, intervenția **lingăului și profitorului Brănișcan,** care a fost susținut cu aplauze de încă vreo trei-patru membri ai „cooperativei".

Deși pare de domeniul fantasticului, un ziarist delegat oficial este împiedicat să-și exercite meseria.

Când situația a devenit „fierbinte", datorită neacceptării candidaturii lui Ologeanu, s-a trezit vorbind și dl Zăhoi: **„Chemați Poliția...".** Probabil, domnia sa, client vechi al Poliției, s-a speriat. Nu era cazul să o facă, deoarece sforile erau trase demult.

Până la urmă schimbarea nu a mai avut loc, electorii fiind cei care au decis rămânerea în dictatura Selejan. Sau, altfel spus, „cooperativa ajefistă" a lucrat bine, iar conducătorii de cluburi au mai demonstrat o dată, că majoritatea se complac în mocirla existentă acum, optând pentru continuitate... Și totuși, de neînțeles.

Pentru statisticieni, scorul disputei Selejan-Halja a fost de 44-19. Pentru cele două posturi de vicepreședinți (deși, regulamentul spune clar: **trebuie să se aleagă trei vicepreședinți)** lupta a fost mai strânsă, câștig de cauză având tot vechii, adică: Ionuț Leac - 40 voturi și Teodor Jușcă - 27 voturi (ultimul, cu doar două voturi mai mult ca Ioan Șandor). Pe postul de secretar a rămas Dorin Vătran.

Din păcate, prin opțiunile electorilor, fotbalul județean arădean va pierde și mai mult. Păcat, dar nu s-a vrut schimbarea.

DANIEL SCRIDON

FINALELE TURNEULUI DE LA ROLAND - GARROS

Cel de-al doilea turneu de Grand Slam din circuitul profesionist de tenis, Roland Garros, a ajuns în faza finalelor. Astăzi va avea loc ultimul act în competiția feminină, favorita nr. 1 Martina Hingis (Elveția) urmând a o întâlni pe germana Steffi Graf (favorita nr. 6 a turneului).

Ieri au avut loc semifinalele masculine, consemnându-se rezultatele: Andrei Medvedev (Ucraina) - Fernando Meligeni (Brazilia) 7-5; 3-6; 6-4; 7-6 (8-6) și Andre Agassi (SUA) - Dominik Hrbaty (Slovacia) 6-4; 7-6; 3-6; 1-2 întrerupt din cauza ploii. Finala va avea loc duminică.

D. TODUȚA

Sport la TV

Sâmbătă

TVR 1: ora 15,20 - Tenis, finala feminină Roland Garros (d)

ora 20,50 - Fotbal, prelim. CE 2000: România - Ungaria (d)

TVR 2: ora 23,30 - Minutul 91

Eurosport: ora 12,30 - Ciclism, Turul Italiei

ora 15,30 - Tenis, finala feminină Roland Garros (d)

ora 20,00 - Moto, MP al Italiei

ora 23,00 - Fotbal, prelim. CE 2000 (rez.)

Duminică

TVR1: ora 16,15 - Tenis, finala masculină, Roland Garros (d)

TVR2: ora 21,00 - Sportmania

Pro TV: ora 23,15 - Procesul etapei

Antena 1: ora 23,00 - Meciul meciurilor

Eurosport: ora 12,00 - Moto, MP al Italiei

ora 16,00 - Tenis, finala masculină Roland Garros (d)

ora 19,00 - Ciclism, Turul Italiei, ultima etapă (d)

ora 20,00 - Fotbal, prelim. CE '2000 (rezumate)

ora 22,00 - Auto, Indy Car (d)

MERSUL TRENURILOR DE CĂLĂTORI DIN STAȚIA CFR ARAD VALABIL DE LA 30 MAI 1999

SOSIRI

Nr. crt.	Fel. tr.	Nr. tren	Sosește de la:	Ora:	Linia:	Obs:
1	R	389-2	Curtici	00,05	1	
2	R	353-2	Curtici	01,05	1	
3	R	346-1	București N. (Coșl.)	01,51	1	
4	R	461-2	Curtici	01,59	1	
5	R	370-1	București N. (Coșl.)	04,00	1	
6	R	347-2	Curtici	04,50	1	
7	R	388-1	București N. (Coșl.)	05,34	1	
8	P	3132	Gurahonț	05,45	4	
9	P	2202	Curtici	05,52	6	
10	P	2371	Săvârșin	05,55	3	2
11	M	2616	Nădlac	05,59	2F	
12	R	352-1	Constanța (Tg. Jiu)	06,01	1	
13	R	460-1	Giurgiu (Coșl.)	06,21	1	
14	Acc	1744	Baia Mare	06,39	1	
15	Acc	1532	Brad	06,53	1F	
16	P	2373	Simeria	07,12	6	
17	P	2204	Curtici	07,30	1	
18	P	3112	Oradea	07,37	5	
19	R	925	Mangalia (Făg.)	08,10	3	8
20	Acc	1625	București N. (Făg.)	08,10	3	6
21	RM	831	Timișoara N. (Radna)	08,17	1	5
22	P	3122	Brad	08,29	4	
23	P	375	Simeria	09,45	4	
24	R	372-1	București N. (Făg.)	10,05	1	
25	M	2618	Nădlac	10,23	2	
26	R	453-2	Curtici	10,33	1	
27	Acc	1821	București N. (Tg. Jiu)	11,18	2	
28	P	2031	Războieni	12,10	3	
29	IC	47-2	Curtici	12,23	1	
30	R	354-1	Cluj Napoca (Deva)	12,26	2	
31	P	2206	Curtici	13,15	6	
32	P	2377	Săvârșin	13,54	2	
33	R	375-2	Curtici	13,55	1	
34	P	3136	Gurahonț	14,32	4	
35	M	2620	Nădlac	15,10	6	2
36	IC	46-1	București N. (Coșl.)	15,15	1	
37	P	2208	Curtici	15,39	6	2
38	P	2043	Simeria	15,56	2	
39	Acc	1743	Timișoara N.	16,03	1	
40	R	55-2	Curtici	16,07	1F	
41	R	374-1	București N. (Coșl.)	16,34	1	
42	P	3696	Vârfurile	16,46	4	3
43	P	3114	Oradea	17,02	3	
44	AM	1536	Vașcău	17,12	5	1
45	M	2622	Nădlac	18,03	6	
46	P	3124	Brad	18,32	2	
47	P	2210	Curtici	18,35	6	
48	P	2045	Simeria	18,45	3	
49	R	355-2	Curtici	19,27	1	
50	P	2212	Curtici	19,47	4	
51	Acc	1836	Iași	20,28	5	
52	P	2051	Sibiu	20,35	3	
53	R	373-2	Curtici	20,45	1	
54	P	3126	Brad	20,47	2F	
55	RM	332	Cluj N. (Ciucea)	21,03	1	5
56	M	2624	Nădlac	21,39	1	
57	P	3756	Ciumeghiu	22,20	4	
58	P	2047	Simeria	22,54	3	
59	P	3116	Oradea	23,17	5	
60	R	371-2	Curtici	23,25	1	

PLECĂRI

Fel. tr.	Nr. tren	Pleacă la:	Ora:	Linia:	Obs:
R	389-2	București N. (Coșl.)	00,08	1	
P	2372	Săvârșin	00,12	2	2
R	353-2	Constanța (Tg. Jiu)	01,07	1	
R	346 -1	Curtici	01,53	1	
R	461-2	Giurgiu (Coșl.)	02,02	1	
P	2042	Simeria	03,18	3	
R	370 -1	Curtici	04,03	1	
P	3123	Brad	04,14	4	
R	347 -2	București N. (Coșl.)	04,52	1	
R	452 -1	Curtici	05,15	2F	
R	388-1	Curtici	05,38	1	
P	2374	Simeria	06,02	6	
R	352 -1	Curtici	06,03	1	
M	2615	Nădlac	06,09	2F	
P	2201	Curtici	06,15	3	
P	3111	Oradea	06,20	5	
R	460-1	Curtici	06,26	1	
Acc	1744	Timișoara Nord	06,56	1	
Acc	1833	Iași(Huedin)	07,20	2	
P	3125	Vârfurile	07,40	4	4
P	2203	Curtici	07,50	6	
P	2376	Săvârșin	07,54	1	
RM	831	Cluj N. (Ciucea)	08,22	1	5
M	2617	Nădlac	08,41	2F	
AM	1535	Vașcău	08,50	2	1
R	372-1	Curtici	10,08	1	
IC	47-2	București N. (Coșl.)	12,27	1	
R	354-1	Curtici	12,29	2	
M	2619	Nădlac	13,30	2	2
R	375-2	București N. (Coșl.)	13,57	1	
R	454-1	Curtici	14,01	2F	
P	3127	Gurahonț	14,06	4	
P	2205	Curtici	14,30	6	2
P	2032	Teiuș	14,42	3	
P	3113	Oradea	14,47	5	
IC	46-1	Curtici	15,18	1	
P	2378	Simeria	15,45	6	
P	3131	Brad	15,46	4	
P	2207	Curtici	16,08	2	
P	1743	Baia Mare	16,18	1	
M	2621	Nădlac	16,23	3	
R	374-1	Curtici	16,38	1	
P	2044	Simeria	7,46	4	
R	926	Mangalia (Făg.)	17,55	2	9
Acc	1626	București N. Făg.)	17,[illegible]5	2	7
P	3755	Ciumeghiu	18,05	4	
P	2209	Curtici	18,15	F	
P	3137	Brad	19,18		
R	355-2	Cluj-Napoca (Deva)	19,30	1	
P	2211	Curtici	19,32	3	
P	2046	Simeria	19,34	6	
M	2623	Nădlac	19,56	2	
Acc	1531	Brad	20,38	2F	
R	373-2	București N. (Făg.)	20,48	1F	
Acc	1822	București N. (Tg. Jiu)	20,55	1	
RM	832	Timișoara N. (Radna)	21,09	1	5
P	3115	Oradea	21,28	3	
P	2052	Sibiu	22,55	2	
R	371-2	București N. (Coșl.)	23,28	1	
P	3121	Gurahonț	23,40	4	3

1 - Circulă cu ordin special
2 - Nu circulă sâmbătă, duminică și în sărbătorile legale
3 - Nu circulă sâmbătă
4 - Nu circulă sâmbătă pe distanța Gurahonț - Vârfurile
5 - Nu circulă prima și a treia zi de miercuri Arad - Cluj - Arad
6 - Circulă în perioada 09/10.09.1999 - 27/28.05.2000
7 - Circulă în perioada 08/09.09.1999 - 26/27.05.2000
8 - Circulă în perioada 30/31.05.1999 - 08/09.09.1999 (de la 30/31.05.'99 la 27/28.06.'99 din București)
9 - Circulă în perioada 30/31.05.1999 - 07/08.09.1999 (de la 30/31.05.'99 la 26/27.06.'99 limitat la București)

CONEL - SC ELECTRICA S.A. BUCUREȘTI - SUCURSALA DE DISTRIBUȚIE ARAD

organizează la sediul din Arad, B-dul I. Maniu nr. 65-71, în data de 10.06.1999 ora 11 licitație deschisă pentru utilizarea temporară (închiriere) a stâlpilor liniilor electrice aeriene, din proprietatea sucursalei de distribuție Arad, în comun cu reclame publicitare (panouri direcționale și benere).

Condiții de participare:
- Firmele care doresc să participe la licitație își vor achita toate obligațiile față de SD ARAD până în data de 09.06.1999.
- Firmele participante vor prezenta o documentație (plan de situație, denumirea străzii, număr de stâlpi solicitați) din care să rezulte zona de interes pentru utilizarea în comun.

Director, ing. CORNEL SECIANSCHI
Secretariat tehnic, ing. ANA BORȚEA

Anunț

S.C. AEROPORTUL ARAD S.A.
scoate la licitație, pentru închiriere, spațiu Parcare autoturisme.

Licitația va avea loc în data de 17.06.1999, ora 10, la sediul Aeroportului Arad.
(5213844)

SOCIETATEA COMERCIALĂ DE INDUSTRIALIZAREA LAPTELUI ARAD S.A.
Str. Orșova nr. 6, telefon 287561
ÎNCADREAZĂ
- 1 ZIDAR-ZUGRAV, cu vechime de cel puțin 5 ani
- 1 INSTALATOR-SANITAR ȘI ÎNCĂLZIRE CENTRALĂ, cu vechime de cel puțin 10 ani în meserie. Să nu aibă desfăcut contractul de muncă cu art. 130 (i) din Codul Muncii.

Cererile se depun la Comp. Pers. până la data de 08.06.1999.
(5213845)

O tâmplărie PVC pentru dumneavoastră!
EXCLUSIV AL - PLAST
Execută la comandă cu material din import și la prețuri de excepție, ORICE TIP DE TÂMPLĂRIE PVC CU STICLĂ TERMOPAN.
APELAȚI CU ÎNCREDERE LA
EXCLUSIV AL - PLAST
Str. Pădurii, Nr. 91A, telefon 210280.
(570457)

SOCIETATE COMERCIALĂ
MONTEAZĂ și COMERCIALIZEAZĂ
Str. Poetului Nr. 6
▼ Tobe eșapament; ▼ Catalizatoare auto
▼ Coloane auto pentru orice tip de automobil
Informații telefon: 057-274421 între orele 8-16.
(658946)

S.C. „ICO-PAN" SRL
Timișoara, Str. Lisabona nr. 2, telefon 094506635
Vinde din stoc: UTILAJE NOI ȘI SECOND HAND producție Germania, Italia.
- Cuptoare pe vatră pentru pâine, patiserie de 6 mp, 10 mp, 12,5 mp cu dospitor și panacoade
- Malaxor cu spirală și brațe, modele noi, de 30, 100, 150, 200, 300 kg
- Vitrine frigorifice pe verticală și orizontală - importator direct.
(5213841)

Societate comercială
ANGAJEAZĂ
- 20 șoferi profesioniști ctg. B, C, E
- 10 mecanici autocamioane
- 3 automacaragiști cu atestat
- 5 mecanici încărcători (fadromiști)

Condiții minime de participare la test:
- vechime minimă în specialitate 5 ani
- documente care să ateste calificarea
- carte de muncă

Informații telefon 057284125
(659127)

VÂNZĂRI APARTAMENTE O CAMERA

Vând garsonieră central, str. Lucian Blaga nr. 13. Telefon 094 621 968. (14911)

Vând urgent apartament 1 cameră, decomandat, et. II, total îmbunătățit, zona Confecții, bloc în față, preț 10.500 DM. Telefon 257184. (14199)

Vând garsonieră confort III, zona Romanilor. Telefon 231769. (14487)

Vând garsonieră confort I, zona UTA, etaj IV. Telefon 469081. (5213502)

Vând apartament o cameră, confort I, et. I, balcon, baie cu vană, preț 9.500 DM. Informații telefon 272957. (14509)

Vând urgent garsonieră, îmbunătățiri, preț avantajos. Telefon 094 787 523. (14537)

Vând urgent garsonieră confort III, Fortuna. Telefon 237530, 272112 după ora 16. (14828)

Vând garsonieră îmbunătățită, la cheie, et. I, Micălaca. Telefon 259471, preț 9.000 DM, negociabil. (14439)

Vând garsonieră confort I, îmbunătățită, et. IV, Confecții. Telefon 468645. (5213503)

Vând apartament cu o cameră, zona Alfa. Informații telefon 258299, după ora 20. (14918)

Vând garsonieră Grădiște, et. III, negociabil 13.500 DM. Telefon 237065. (14892)

Vând garsonieră Micălaca, bl. 711, ap. 35. (14956)

VÂNZĂRI APARTAMENTE DOUĂ CAMERE

Vând urgent apartament 2 camere, zona UTA, îmbunătățit, preț bun. Telefon 235784, 094 592 290. (14954)

Vând apartament cu 2 camere, Micălaca, str. Imașului, bloc 3, etaj IV, informativ 18.000 DM. Telefon 259760; 092.287.448. (14578)

Vând apartament 2 camere decomandate, îmbunătățiri, zona 300 Micălaca. Telefon 267293. (14352)

Vând apartament 2 camere, decomandate, beci, ultracentral, str. T. Vladimirescu. Telefon 092.351.963. (14398)

Vând apartament 2 camere + dependințe, parchet, telefon, satelit, et. I, Calea Aurel Vlaicu. Telefon 254722, 231070. (14611)

Vând apartament 2 camere, Piața Spitalului, multiple îmbunătățiri, mobilat. Telefon 092.287.438. (14634)

Vând urgent apartament 2 camere, bloc Macul Roșu, 18.000 DM. Telefon 251521. (14672)

Vând apartament 2 camere, Piața Soarelui, multiple îmbunătățiri, preț bun. Telefon 259602. (14725)

Ocazie! Vând apartament 2 camere, mobilat, Vlaicu. Telefon 247447, orele 16-19. (14781)

Vând apartament 2 camere, Podgoria, bloc cărămidă, parter, balcon închis, faianță, parchet, diverse îmbunătățiri, preț informativ 24.500 DM. Telefon 233909. (14841)

Vând apartament 2 camere, decomandat, bucătărie mare, parchet, faianță. Telefon 270872. (13710)

Vând apartament central, 2 camere, decomandate, et. IV, preț 22.000 DM. Telefon 210928. (14719)

Vând apartament 2 camere, mobilat sau nemobilat, toate îmbunătățirile, garaj, str. Bârzavei bl. 104, parter. Informații telefon 259113. (14812)

Vând apartament 2 camere, decomandat, et. I, (ne)mobilat, negociabil, Piața M. Viteazul. Telefon 237513. (14796)

Vând apartament 2 camere, tot confortul, Vlaicu, bl. A14, et. III, ap. 13, sc. B. Informații localitatea Belotinț, telefon int. 22, familia Dragomirescu. (14898)

Vând apartament 2 camere în Micălaca, parter. Telefon 264562, 561768. (5214332)

Vând apartament 2 camere, bl. 349, garaj. Telefon 260627.

Vând 2 apartamente alăturate a câte 2 camere, parchet, gresie, faianță, uscătorie, boxe, zona CEC-BRD. Telefon 236497, după ora 16. (14933)

Vând apartament 2 camere, zona Alfa, cu garaj. Telefon 277981. (14951)

Vând urgent apartament 2 camere, cu multiple îmbunătățiri, gaz metan, Chișineu Criș, str. Teilor bl. C5-2, et. II, ap. 14. Telefon 520337. (5213377)

Vând urgent, convenabil, apartament confort I, 2 camere, îmbunătățiri. Telefon 256359. (14949)

Vând apartament 2 camere, Vlaicu, et. IV. Informații telefon 474685. (3718976)

VÂNZĂRI APARTAMENTE TREI CAMERE

Vând apartament 3 camere, spațios, zonă bună, preț negociabil. Telefon 235784, 094 592 290. (14954)

Vând apartament 3 camere, zona 700. Informații telefon 210399. (14613)

Vând apartament 3 camere, Nădlac. Informații telefon 474124. (14643)

Vând apartament 3 camere, Vlaicu. Telefon 276906. (14627)

Vând apartament 3 camere semidecomandat, cu unele îmbunătățiri, Micălaca, bloc 725, ap. 5, etaj I, preț 20.000 DM. Telefon 262719. (14735)

Ocazie! Vând apartament 3 camere, Vlaicu, 85 mp, 16.000 DM. Telefon 244228. (14781)

Vând apartament 3 camere, Micălaca, bl. 505, et. II, îmbunătățit. Telefon 264662. (14887)

Vând apartament 3 camere, îmbunătățiri, garaj autorizat, Micălaca zona III. Telefon 265427. (14886)

Vând apartament 3 camere, stradal, pentru birouri, cabinet, cu gaz, casă mare cu 5 camere, gaz. Informații str. Bucegi nr. 12. (14571)

Vând apartament 3 camere, Piața Gării, preț 28.000 DM, negociabil. Telefon 278626. (14440)

Vând apartament 3 camere, decomandat, et. IV/IV, acoperiș ardezie, nou, boxă, garaj, zona Polivalentă, negociabil. Telefon 223165. (14666)

Vând convenabil apartament 3 camere, et. I, confort I, zona 500 Micălaca. Telefon 262575. (14924)

VÂNZĂRI APARTAMENTE PATRU-CINCI CAMERE

Vând urgent apartament 4 camere, „Z"-uri Vlaicu, decomandat, suprafața 120 mp, preț 25.000 DM. Telefon 235784, 094 592 290. (14954)

Vând apartament 4 camere, spațios, zonă bună, etaj III, preț negociabil. Telefon 267101. (14859)

Vând (schimb) apartament ultracentral 4 camere, dependințe (100 mp) și 100 mp în demisol (birou, depozit, grup social), eventual variante. Informații telefon 280476, sâmbătă-duminică. (10940)

Ofer la un preț avantajos apartament 4 camere, suprafață 108 mp, bun pentru privatizare. Telefon 277567, 094 709 422. (14701)

Vând apartament 4 camere, decomandat, Micălaca, et. III. Telefon 264060. (14930)

Vând apartament 4 camere, în orașul Lipova, decomandat, îmbunătățit, gresie, uși termopan, geamuri, balcon, preț 15.000 DM, negociabil. Telefon 277722. (14942)

Vând apartament 4 camere, îmbunătățit, bloc contorizat, acoperiș garanție 10 ani, zonă bună, bl. 102, sc. B, et. 8. Informații zilnic, la telefon 266562, dorim seriozitate. (14943)

Vând (schimb) apartament 4 camere, decomandat, zona Vlaicu, bl. X29. Telefon 272678. (14944)

Vând urgent apartament 4 camere, la casă, ultracentral (str. O. Goga), garaj, pivniță, gaz, parchet, preț negociabil. Telefon 254724 sau 094 248 747. (14948)

VÂNZĂRI CASE

Vând urgent casă mică, Grădiște, suprafața 1400 mp, posibilități gaz, apă în curte, 21.000 DM. Telefon 235784, 094 592 290. (14954)

Vând VILĂ 6 camere, 2 GARAJE, CURTE, GRĂDINĂ; toate facilitățile. Telefon 278927; 094.781.152; 285485. (14981)

Vând casă deosebită, 5 camere, 2 băi, dependințe, confort, 140.000 DM, str. Gh. Doja nr. 94. Telefon 284811. (14518)

Vând casă 3 camere, mobilată, parchet, gresie, gaz, anexă în curte, grădină, preț 40.000 DM. Telefon 288226, 288772. (14574)

Vând casă cu grădină în Cuvin nr. 367. Informații telefon 461160, după ora 20, zilnic. (14309)

Vând casă tot confortul, Vladimirescu, 4 camere, anexe. Telefon 255981; 092.284.409. (14304)

Vând casă 4 camere, curte, grădină, Ghioroc, str. Closca nr. 440. Telefon 092.351.963. (14398)

Vând casă cu grădină, localitatea Zimand Cuz, nr. 114. (14493)

Vând casă, Vladimirescu str. V. Milea nr. 13, informații orele 8-21. (14661)

Vând casă mare pentru 2 familii cu grădină, pomi, apă, gaz, str. Zambilelor nr. 10, Gai. Telefon 271317. (14668)

Vând urgent casă 3 camere, anexe, gaz, trifazic etc. Telefon 276962; 250226. (14550)

Vând casă în Mândruloc, nr. 193. Informații orele 8-21. (14661)

Vând casă mare în Vladimirescu. Telefon 094.602.036; 057-414246. (14384)

Vând casă, dependințe, anexe, grădină, posibilități multiple comerciale, (zona Vămii). Telefon 273560. (14519)

Vând în Ineu, casă, ultracentral cu spațiu comercial, eventual grădină, curte 1.600 mp. Telefon 511035, 512309. (5213048)

Vând casă mică, cu grădină, în Curtici, str. Primăriei nr. 59. Telefon 464252. (3037983)

Vând sau schimb, în Gai, casă 3 camere, cu grădină mare, curte asfaltată, apă, cu una garsonieră confort I + Dacia maxim 3 ani. Telefon 274575. (14396)

Vând CASĂ NOUĂ (zona Stadion STRUNGUL), COMPLET MOBILATĂ și UTILATĂ (gaz, apă, trifazic, garaj), 65.000 DM. Telefon 092 295 353 sau 248548. (14916)

Vând casă 4 camere (schimb cu apartament 3 camere + diferența) în Aluniș. Telefon 245554. (14923)

Vând casă 3 camere, bucătărie, instalație gaz, 15.000 DM, negociabil sau ipotecăm casa pentru 3.000 DM. Telefon 211028. (14936)

Vând casă nouă, construit 300 mp, P+1, toate utilitățile, grădină 1.200 mp, solar, anexe, preț 60.000 D;. Gai, str. Nouă nr. 63. Telefon 274201. (14947)

Vând casă în Frumușeni nr. 164 sau schimb cu apartament 2 camere, preț 13.000 DM. Telefon 253167, 288938, 092 891 7(9. (14950)

Vând casă mare, Cuvin nr. 4, cu: 4 camere, bucătărie, baie hol, debara, 2 magazii mari, pi ță mare cu boltă + grădină ari. Informații Cuvin 423/A, milia Roșca V sau familia Sopt C. Telefon 057-461205. (14 52)

Vând casă str. Cea au nr. 12, sau schimb + dif nță, în spatele Poliției, vizibil în e orele 18-20. (14998)

Vând la In Mureș, etajul unei vile, cu rare separată, anexe, grădină, pomi fructiferi, preț negociabil. Telefon 235289. (15000

VÂNZĂRI SPAȚII COMERCIALE

Vindem hale (depozite) în Arad: 550 mp și 120 mp. Informații telefon 281060. (14502)

Vând BAR în incinta ștrandului NEPTUN, preț negociabil. Telefon 246287. (14620)

Vând gheretă din lemn, lângă Școala generală nr. 22 Micălaca. Telefon 264066. (14729)

Vând complex afaceri format din casă de locuit, cu toate utilitățile, brutărie, spațiu comercial și atelier mecanic, situate în Păuliș, pe șoseaua națională. Informații telefon 565255. (5214337)

VÂNZĂRI TERENURI

Vând loc casă, 500 mp, str. Lăcrămioarelor, nr. 24/A. Telefon 243328. (14476)

Vând teren 800 mp str. Brâncoveanu, nr. 49 (fostă Scărișoara), vizavi de Benzinăria „Amarad", zonă bună, apă, gaze. Telefon 094.180.071 251058. (14751)

deceuninck

SISTEME DIN PVC PENTRU FERESTRE SI USI

N-AȚI UITAT NIMIC?

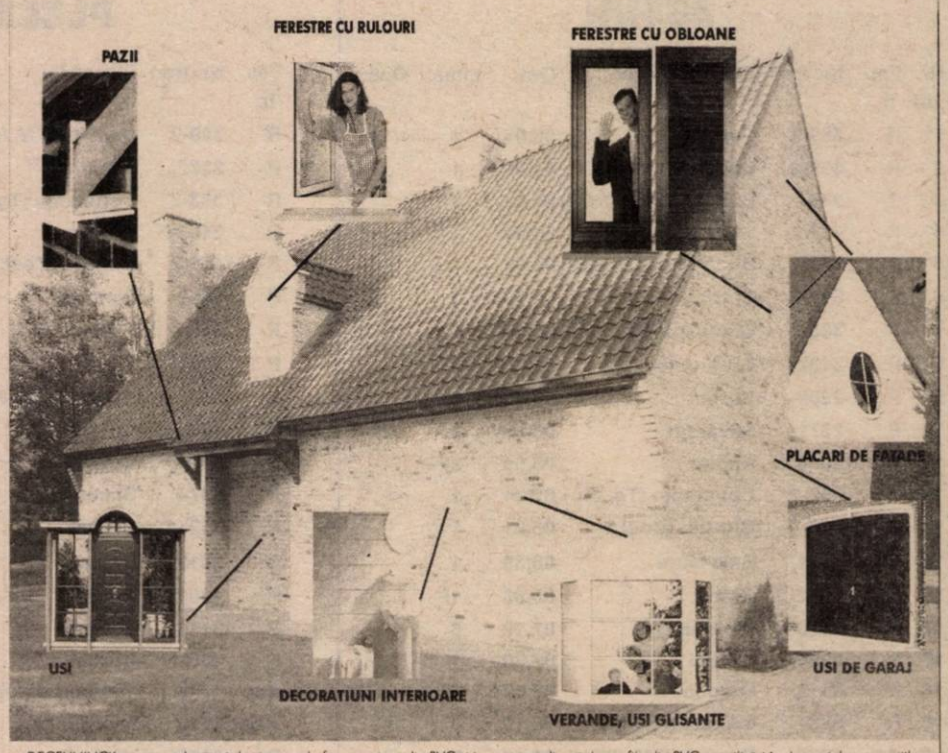

DECEUNINCK caută producători de sisteme de ferestre și uși din PVC și importatori direcți de profile din PVC cu utilizări în domeniul construcțiilor.

Profilele PVC – DECEUNINCK de cea mai înaltă calitate vă oferă soluția ideală în domeniul construcțiilor, datorită posibilităților largi de întrebuințare. Gama vastă de profile este concepută astfel încât să permită confectionarea oricărui tip de ferestre și uși atât pentru echiparea construcțiilor noi cât și pentru renovări. Profilele garantează un finisaj ireproșabil al pereților și plafoanelor. Se pot executa sisteme de protectie contra insectelor și sisteme de obloane răspunzând oricărui stil arhitectural.
Firma DECEUNINCK este mândra de calitatea excepțională a profilelor sale, calitate ce este riguros controlată în fiecare stadiu al producției, atât asupra materiilor prime cât și asupra produsului finit.
Asistența tehnică și comercială oferită de firma DECEUNINCK răspunde optim solicitărilor diverse ai partenerilor de afaceri.

BBA

Daca doriti sa va introducem in lumea produselor DECEUNINCK sau doriti informatii suplimentare referitoare la producatorii autorizati DECEUNINCK, trimite-ti chiar astazi cuponul completat:
Nume:
Adresa: Localitate:
Tel: Fax
Sunt: ☐ interesat sa incep fabricarea ☐ arhitect
☐ interesat sa devin importator direct a profile DECEUNINCK ☐ persoana juridica

DECEUNINCK ROMANIA S.R.L.
STR. TRAIAN 2, BLOC F1, SCARA 4, ET.8, AP.24,SECTOR. 3 - BUCURESTI
TEL/FAX (01)323 52 90, TEL. (01)327 49 52 - www.deceuninck.com - office@deceuninck.ro

Vând loc de casă, 1.432 mp, Chișineu Criș. Telefon 092 571 342. (523369)

Vând grădină în Sânleani, str. Principală, front stradal 21 m, posibilități apă, gaz, curent. Telefon 092 355 941. (14959)

Vând teren intravilan, 600 mp, cu fundație de 300 mp, în zonă bună. Telefon 289456, 092.239.242. (15002)

VÂNZĂRI AUTO

Vând Dacii noi, 0 km. Telefon 092.456.663, 246423. (14484)

Vând BMW 520i, ABS, servo frână, direcție, turelă, genți aluminiu, piele, km 106.000, înmatriculat persoană fizică, preț 11.900 DM. Telefon 092.706.535; 094.556.105. (14463)

Vând ANVELOPE SEMIUZATE 155/R, 65.000 lei/bucata. Telefon 256000; 092.426.387. (14466)

Vând autoutilitară Barkas, an 1990, 3.500 DM și Dacia 1310, an 1991, 3.200 DM, negociabile. Telefon 092 428 356. (14505)

Vând Fiat Regata Diesel, an fabricație 1986, CIV + VT, Informații telefon 265909, după ora 16. (14682)

Vând autocare MAN, înmatriculate și neînmatriculate, plus diferite piese pentru autocare MAN. Telefon 094.847.948. (14711)

Vând autobasculantă Saviem 7,5 tone stare bună, preț avantajos. Telefon 094.177.019. (14730)

Vând autospecială (autobasculantă-benă) cu motor Raba, fabricație 1990, cu acte în regulă, inclusiv licențele. Telefon 232245. (14717)

Vând Mitsubishi Lancer, 3.300 DM sau schimb cu Oltcit. Telefon 272920. (14734)

Ocazie! Vând Opel Kadet 4 uși, an fabricație 1983, înmatriculat, CIV, piese schimb. Telefon 275708. (14781)

Vând Fiat Regata Diesel, 1986, stare foarte bună. Telefon 257728. (14773)

Vând minibus Subaru, alb, 1987 + unul rezervă. Telefon 289993. (5213504)

Vând Renault 20-D și Renault 21, înscrise. Informații telefon 223859. (14607)

Vând convenabil Dacia 0 km, orice model. Telefon 094.391.896, 421145. (14541)

Vând Dacia '88, 2.400 DM, negociabil. Telefon 238425. (14416)

Vând Skoda S100 și Dacia 1300, preț 1.000 DM, fiecare. Telefon 280628, după masă. (14888)

Vând Mazda 1600 autoutilitară, numere noi, motor defect, 1.800 DM. Telefon 466153. (14902)

Vând VW Transporter 1.800 cmc, pe benzină, an fabricație 1988 pentru piese. Telefon 094 517 763. (14885)

Vând autospecială DAF înscrisă, 7 to, frig și elevator. Telefon 057-280695. (14873)

Vând tractor U445, nou, preț vechi. Localitatea Berechiu nr. 534. (14762)

Vând Dacia 1100, CIV, 2000, preț convenabil. Telefon 284954. (14782)

Vând combină C14, cu masă păioase + RIFS floarea soarelui și porumb. Informații localitatea Mocrea (Stână). (5213045)

Vând Fiat Ducato 14, fabricație 1989, 10.600 DM negocibil. Telefon 279139; 094.624.139. (14434)

Vând autoturisme Dacia, 0 km, preț de fabrică. Telefon 255229, 276974. (14914)

Vând DACIA CAMIONETĂ, acoperită, 1992, dotări suplimentare, 3.800 DM. Telefon 094 253 142. (14960)

Vând Fiat Croma CHT, 1986, 2.000 cmc, totul electric, servo cass, persoană fizică, preț negociabil. Telefon 254724 sau 094 248 747. (14948)

Vând Dacia 1300, an fabricație 1980, cu acte în regulă, în stare perfectă, preț 1.700 DM. Informații telefon 266562. (14945)

Vând Lada 1300, stare bună, CIV. Telefon 057-248085. (14966)

Vând Cielo original, 24.000 km, alb, cu aer condiționat, 11.000 DM. Informații telefon 270919, orele 8-16. (14978)

Vând (schimb) cu diferență, microbuz Volkswagen. Telefon 267825, 210241. (14952)

VÂNZĂRI ELECTRO

Vând televizoare: televizoare color, cele mai bogate sortimente de televizoare din Arad - PHILIPS, GRUNDIG, SHARP, SONY, NOKIA, TELEFUNKEN, SABA, mici și mari, de la 33 cm - 82 cm; prețurile pornesc de la 700.000 lei. Telefon 211213. (14688)

Vând, cu garanție, televizoare color, prețuri convenabile. Telefon 277260. (14436)

Vând televizor color Nokia, nou, cu diagonala 66 cm. Telefon 280225. (14759)

Vând aparat înghețată german, 2 brațe. Telefon 284954. (14782)

Vând combină frigorifică AEG. Telefon 274697. (14931)

Vând casetofon mașină, fața detașabilă, 700.000 lei și radio Blaupunkt, 10.000 lei; boxe Pioneer 30W, 150.000 lei. Telefon 286805. (14964)

Vând TV color, en gros, en detail, prețuri de la 50 DM/buc. Telefon 289456, 092.239.242. (15002)

VÂNZĂRI DIVERSE

Vând PLASĂ GARD zincată, orice dimensiuni; PLASĂ RABITZ și CUIE construcții, str. Vrabiei nr. 4. Telefon 289997, 275701, 094.558.552. (10939)

Vând UȘĂ INTRARE BLOC parchet, tapițată interior, model deosebit, avantajos și DACIA 1410, stare excepțională, 4.700 DM. Telefon 264383.

(Continuare în pagina 11)

ANUNȚ

Consiliul de Administrație al S.C. „CD PÂNCOTAS" S.A. convoacă Adunarea Extraordinară a Acționarilor în data de 10 iunie 1999, orele 10,00 la sediul din str. Gării nr. 23-29, localitatea Pâncota, jud. Arad.

Ordinea de zi este:

1.- Majorarea capitalului social;

2.- Probleme organizatorico-financiare.

Dacă Adunarea Extraordinară a Acționarilor nu va întruni volumul pentru prima convoare, a doua adunare va avea loc pe data de 11 iunie 1999, în aceleași condiții.

(Urmare din pagina 10)

Vând PUICUȚE ROSSO rasa mixtă. Telefon 223004, 216570. (14875)

Vând FIER BETON 4.350 lei/kg; str. Independenței, nr. 7 (Bujac). Telefon 273785, 243328. (14476)

Vindem avantajos TV, combine și lăzi frigorifice, frigidere, mașini de spălat, videouri, receptoare satelit, biciclete; anvelope auto, diverse dimensiuni, Arad. Telefon 563027. (14103)

Vând ouă de prepeliță, cu instrucțiuni. Telefon 289966, 248064. (14452)

Vând mobilă sufragerie „Drobeta". Telefon 250132, după ora 15. (14630)

Vând piese Renault 18, planetare, portbagaj, pompă injecție și boilere 85 lt, 50 lt; prețuri convenabile. Telefon 276893. (14691)

Vând urgent cazan încălzire centrală (termotecă 32 kw), negociabil, 550 DM. Telefon 092.301.777. (14833)

Vând dulap, frigider. Telefon 281289, 257956. (14848)

Vând cuptor bucătărie debag (monsun) și malaxor. Informații telefon 094.875.046. (14373)

Vând cazan abur ABBA de 4 to, stare bună. Telefon 094 784 571 și 057-422004. (3714695)

Vând diferite mobile, cuptor electric, un loc de veci la UTA, bibelouri și veioză, binoclu import, televizor alb-negru. Informații str. Bucegi nr. 12. (14571)

Vând cățel deosebit (mascul) rasa Samoyede cu pedigree, vaccinat, vârsta 4 luni. Telefon 561971. (5214335)

Vând 40 bucăți tablă zincată, 75.000 lei/ buc. Telefon 223165. (14666)

Vând BOLȚARI, 4 modele; PAVELE, BORDURI etc. Telefon 245689. (14805)

Vând CĂSUȚE DIN LEMN, executate în Maramureș. Telefon 094 883 006. (14894)

Vând cazan țuică 220 lt, 900 DM; copiator A4, 500 DM. Telefon Belotinț int. 22, familia Dragomirescu. (14898)

Vând 2 buc mese birou, mobilă antică (dulap și masă), diferite radiatoare electrice, uși de lemn pentru cameră. Telefon 276898. (14899)

Vând: brutărie, Raba de 8 to și Saviem 7 to, toate în stare de funcționare. Informații localitatea Cermei - Brutărie. (14909)

Vând ușă de bloc, mașină de cusut Singer, ieftin. Telefon 243450. (14871)

Vând 2 căței mici pechinezi, foarte frumoși. Telefon 232530. (14807)

Vând garaj zidit, Micălaca, zona Orizont, 1.300 DM. Telefon 231563. (14832)

Vând țiglă. Telefon 261678. (14749)

Vând avantajos bazine inox alimentar (300, 1.300, 5.400 lt). Telefon 094 253 142. (14960)

Vând cuptor patiserie, malaxor inox 40 lt, mașină rulat cornuri, divizor aluat, vitrină frig. Telefon 092 571 342. (523368)

Vând HAINE second hand, en gros, peste 20 de sortimente. Telefon 289456, 092.239.242. (15002)

Vând garaj autorizat, zona Vlaicu-Făt Frumos. Telefon 246661.

CUMPĂRĂRI TERENURI, IMOBILIARE

Cumpăr urgent apartament o cameră, zonă centrală, Micălaca, ofer preț bun. Telefon 235784, 094 592 290. (14954)

Cumpăr urgent apartament 1 cameră sau garsonieră, confort I, centru, Vlaicu, Micălaca. Telefon 270872. (13710)

CUMPĂRĂRI AUTO

Cumpăr combină multifuncțională, masa între 5-7 m. Telefon 094 246 570. (14958)

CERERI ȘI OFERTE DE SERVICII

DISCONSTRUCT angajează ZUGRAV. Telefon 245443, orele 13-16. (14975)

SOCIETATE COMERCIALĂ angajează BARMANĂ. Telefon 256735. (14940)

SC „ASTRA LEGNO" SRL PECICA, angajează TÂMPLARI - ASCUȚITORI în domeniul lemnului, cu vechime minimă de 3 ani. Societatea asigură transport de la Arad (Fortuna) - Pecica. Salarii negociabile. Informații la telefon 468774. (13596)

SC „ALOMA" SRL Arad, str. Tulnic nr. 2, angajează MĂCELARI calificați (TRANȘATORI). Telefon 288283, zilnic orele 8-16. (14415)

ANGAJĂM BARMANI - OSPĂTARI (fete) și SEZONIERE. Telefon 281074 și 210944. (14426)

„PROD MODERN" angajează CONFECȚIONERE încălțăminte (mașiniste) cu experiență. Telefon 211252. (14104)

ANGAJĂM AGENT COMERCIAL pentru distribuire produse alimentare. Telefon 253388; 267617, după ora 18. (14742)

„CHIM dyo TIM" Arad, angajează AGENT VÂNZĂRI cu experiență. Informații telefon 259174. (14526)

ANGAJĂM VÂNZĂTOARE cu experiență pentru produse din carne. Telefon 094.628.609. (14747)

FIRMĂ ITALO-ROMÂNĂ angajează ȘEF SERVICIU VÂNZĂRI-MARKETING, vârsta maximă 35 ani, experiență în domeniu 5 ani, carnet conducere, operare PC - Internet, limba italiană avantaj. C.V. până în 10 iunie, ora 16. Interviu 11 iunie 1999, ora 16. Telefon 251795, 251792. (14890)

Angajăm BUCĂTARI și VÂNZĂTORI pentru hot-dog. Telefon 092 444 497. (14908)

„AZUR" angajează VÂNZĂTOARE, profil alimentație publică, zona Grădiște. Telefon 223552. (14867)

„AUSTRIAN-INVEST" angajează tineri înte 18-25 ani în funcția de VÂNZĂTORI pentru SALONUL „BINGO" din str. Vasile Goldiș nr. 1-3, fostul Cinema Studio. Selecția va avea loc la adresa mai sus menționată, zilnic, de la orele 14. (14754)

Angajăm ASISTENT SOCIAL cu studii pentru coordonarea programului social la case de copii. Telefon 092 376 456. (14955)

Angajez AGENT COMERCIAL, permis conducere categoria B, pentru distribuție pâine. Telefon 094 592 017. (14963)

Angajez VÂNZĂTOARE pentru alimentară. Telefon 273570. (14968)

AI NEVOIE DE BANI? Ai nevoie de un loc de muncă deosebit? Ai nevoie de noi? Dacă posezi studii medii, ești isteț, ai vârsta cuprinsă între 18-26 de ani și vrei să-ți ridici standardul de viață, contactează-ne la telefon 211651, ai doar de câștigat! (14991)

Angajăm CONFECȚIONERE. Salariu onorabil. Deschidem SECOND-HAND, la cele mai mici prețuri. Complexul FORTUNA, etaj. Telefon 210241.

PRESTĂRI SERVICII

Școala „BELC" începe serie nouă, toate categoriile. Telefon 223004; 216570. (14875)

Execut LUCRĂRI DE HIDROIZOLAȚIE cu material import, garanție 10 ani. Telefon 289595, 241451. (14874)

Execut lucrări foarte ieftine, tencuieli, fundații, faianțări, gresieri, acoperișuri, zugrăveli, localitatea Macea, Arad. Telefon 536585. (14732)

MEDITEZ ANATOMIE, BIOLOGIE, 25.000 lei/ oră. Telefon 282288, seara (14515)

DIVERSE

În data de 22 iunie 1999, ora 12, se va vinde la licitație publică apartamentul 7 situat în Arad, str. Făt Frumos bl. A11, sc. G, proprietatea debitorului Munteanu Marcel. Prețul de strigare este de 90.000.000 lei și licitația se va ține la Judecătoria Arad, camera 41. (14895)

SC „INPES" SA cu sediul în Arad, str. Pădurii nr. 6C, dorește autorizație de mediu pentru activitate de tâmplărie, aceeași adresă. Eventualele contestații se pot depune la Agenția de Protecția Mediului Arad, Bd. Dragalina nr. 16. (14907)

SC „EURO SOUVENIR" SRL cu sediul în Arad, Bd. Revoluției nr. 92, dorește autorizație de mediu pentru activitate de depozitare în str. Pădurii nr. 6C. Eventualele contestații se pot depune la Agenția de Protecția Mediului Arad, Bd. Dragalina nr. 16. (14906)

SC „ARMIS" SA cu sediul în Arad, str. Hunedoara nr. 42-44, dorește autorizație de mediu pentru atelierul de confecții metalice, în str. Pădurii nr. 6C. Eventualele contestații se pot depune la Agenția de Protecția Mediului Arad, Bd. Dragalina nr. 16. (14905)

SC „MONDO STYLE" SRL cu sediul în Timișoara, Calea Aradului nr. 87, dorește autorizație de mediu pentru magazin în Piața Spitalului bl. 1C, Arad. Eventualele contestații se pot depune la Agenția de Protecția Mediului Arad, Bd. Dragalina nr. 16. (14724)

Societatea comercială ARCOOM SCCA Arad, cu sediul în Arad, str. Cloșca nr. 8, scoate la licitație publică, pentru închiriere spațiu comercial de la parterul blocului 331 Micălaca, în suprafață de 112 mp. Prețul de pornire a licitației, este de 1.870.000 lei. Licitația se va ține în data de 8 iunie 1999, ora 10, la sediul societății. Alte informații se pot obține la telefonul 256919. (14927)

TURISM

ATLASSIB

Efectuează zilnic transport de persoane în GERMANIA, AUSTRIA și FRANȚA, la prețuri accesibile cu autocare moderne.

NOU!!! ITALIA cu tranzit AUSTRIA, SUEDIA cu tranzit POLONIA și UNGARIA la BUDAPESTA.

IMPORTANT! Prin „ATLASSIB" puteți călători în toată EUROPA: BELGIA, OLANDA, DANEMARCA, FINLANDA, NORVEGIA, ANGLIA, SPANIA, PORTUGALIA.

Pentru grupuri organizate, închiriem autocare și microbuze moderne.

„ATLASSIB" efectuează servicii de mesagerie, asigurări medicale și cărți verzi. Agențiile din centru: telefon 251871 și 252727 și AUTOGARĂ, telefon 270562. VĂ AȘTEPTĂM, zilnic. (c. 17)

OFERTĂ SPECIALĂ TUNISIA! Servicii complete, 11 zile din 8 sau 29 iunie, preț 499 DM. Informații, șeful Agenției ATLASSIB, telefon 092 282 389. (14920)

CITAȚII

„ART DESIGN" SRL cu ultimul domiciliu cunoscut str. Meținanu nr. 13, Arad, este chemată la Judecătoria Arad, la 23 iunie 1999, ora 8, în calitatea de pârâtă, în dosarul 1481/ 1999, în proces cu ADIVA IMPEX SRL, pentru pretenții. (14897)

SCHIMBURI

Ocazie deosebită! Schimb cu casă, apartament bloc 3 camere, et. I, bucătărie mare, garaj, pivniță. Telefon 288848, gara Aradul Nou. (14629)

Schimb apartament 2 camere (Piața Mihai Viteazul, bloc Cocoșul de Aur), cu garsonieră sau vând cu 25.000 DM. Informații telefon 279191. (14376)

ÎNCHIRIERI

Doresc să închiriez apartament sau casă (ne)mobilată. Telefon 235784; 094.592.290. (14954)

Închiriez (ofer) locuință (ne)mobilată. Telefon 235784; 094.592.290. (14954)

Închiriem spații comerciale pentru magazine, depozite, birouri etc. Informații telefon 281060. (14502)

Ofer spațiu pentru închiriere pe Calea Victoriei. Telefon 221312, luni-vineri, orele 17-19. (14524)

Doresc să închiriez depozit+ birou, 500-600 mp, cu telefon, acces TIR, în municipiu. Telefon 092 384 976 sau 092 518 277. (14589)

Închiriez spațiu ultracentral, 50 mp. Telefon 280589. (14621)

Închiriem spațiu pentru sediu de firmă. Telefon 265457, 094 782 536. (14678)

Dau în chirie, apartament central, pe termen lung. Telefon 094.299.591. (37114696)

Subînchiriez magazin alimentar, str, Meținanu, nr. 7. Telefon 281289, 257956. (14848)

Ofer pentru închiriat spațiu comercial 70 mp, faianțat până la tavan, apă, scurgere, WC separat, magazie + 2 încăperi front stradal. Informații Calea Timișorii nr. 114. Telefon 286831. (14628)

Închiriez vitrină frigorifică mare tip Alco și vitrină de cofetărie, cu posibilitate de vânzare în rate; jocuri distractive, masă de biliard, dozator bere, butoaie bere, tuburi bioxod, mese și bănci pentru terasă, aragaz electric. Telefon 270610 sau 092.472.729. (14684)

Ofer pentru închiriere standuri 18 mp în pasaj comercial central, str. Tribunul Dobra nr. 8. Telefon 285305, 211026. (14686)

Dau în chirie garsonieră central, tot confortul. Telefon 255475. (14932)

Ofer spre închiriere garaj, zona Spitalului Județean. Telefon 255627.

PIERDERI

Pierdut atestat taximetrie eliberat de IPJ Arad, pe numele Pupăzan Constantin. Îl declar nul. (14910)

Pierdut carnet membru eliberat de Cooperativa Credit Aradul-Nou pe numele Cristea Ovidiu. Îl declar nul. (14778)

Pierdut carnet șomaj pe numele Munteanu Ionel, eliberat de DMPS Arad. Îl declar nul. (14744)

Pierdut carnet evidență socială eliberat de DMPS Arad, pe numele Docman Valerica. Îl declar nul. (14804)

Pierdut chitanța asigurare auto nr. 24859922 din 23.03.99 eliberată de ASIROM pentru Fundația ANDANA ARAD. O declar nulă. (14877)

† DECESE †

Cu adâncă durere anunțăm încetarea din viață a soțului, tatălui și bunicului,

SOCACIU SIMION.

Înmormântarea va avea loc duminică, 6 iunie, ora 14, din str. Rahovei nr. 34, la Cimitirul Grădiște. Soția îndurerată și copiii.

Cu mare durere și lacrimi fierbinți anunțăm moartea iubitei noastre, fiice, soție, soră și mătușă

MARINELA BULE,

la numai 36 ani. Înmormântarea va avea loc, duminică, ora 15, de la Capela Cimitirului Micălaca. Familiile îndoliate: Onofrei și Bule.

Cu durere în suflet anunțăm încetarea din viață a celei ce a fost soție, mamă, bunică LUPULESCU FLORICA, născută BODEA, din ȘIRIA. Înmormântarea va avea loc, duminică, 6 iunie 1999, ora 14, la Cimitirul Eternitatea. Familia îndoliată.

† SERVICII FUNERARE †

SC „NOSFERATU" SRL, este alături de dumneavoastră în momentele grele, asigurând SERVICII FUNERARE COMPLETE în condiții de calitate occidentală (inclusiv SPĂLAT, ÎMBĂLSĂMAT; ORGANIZĂM POMENI) la prețuri minime. OFERTĂ SPECIALĂ: sicriu brad, respete, cruce, 750.000 lei. Str. Ghiba Birta nr. 26; telefon 270437, 094 554 874, NON-STOP. Transportul pe raza localității este gratuit!!! (c. 978)

† CONDOLEANȚE †

Suntem alături și împărtășim durerea familiei greu încercate prin decesul celui ce a fost un om deosebit

înv. PETRU DAMASCHIN din Măgulicea (Vârfurile).

Dumnezeu să-l ierte și să-l odihnească în pace! Finii lui, familia VOICU.

Toată compasiunea și înțelegerea pentru colega noastră Violeta Ruja, la despărțirea de draga ei mamă

DORINA RUJA.

Colectivul Serviciului Cheltuieli TREZORERIA Municipiului Arad. (14996)

Sincere condoleanțe familiei ONOFREI, în greaua încercare pricinuită de decesul fiicei dragi,

MARINELA.

Dumnezeu s-o odihnească! Colegii de la SC COMCEREAL SA. (14982)

Vă mulțumim tuturor celor care l-ați condus pe ultimul drum, pe iubitul nostru FARKAS COLOMAN. Familia îndoliată. (14876)

Mulțumim rudelor, prietenilor, vecinilor, colegilor care au fost alături de noi, la dureroasa despărțire de mama, fiica, soacra și bunica noastră dragă,

JIFCOVICI IULIANA.

Familia îndoliată. (14953)

Suntem alături de Diana, Dan și Iuliana Groza la dureroasa despărțire de tatăl, soțul,

VASILE,

plecat prea timpuriu de lângă cei dragi. Odihnească-se în pace! Familia Vid și Tatiana. (14961)

Ne luăm rămas bun de la scumpul nostru tată,

SIMION SOCACIU.

Copiii lui din Arizona: John Socaciu, Anica Doncea și Lenuța Cioară și nepoții care nu te uită niciodată. (14974)

Unchiule dragă,

SIMION SOCACIU,

ai plecat prea repede dintre noi, cei care te-am iubit așa de mult. Nepoții Ștefan și Dorina Hărdăuț cu copiii. (14974)

Colegii de la SC ZOOPROD SA ARAD sunt alături de contabilul șef, Onofrei Horia, în clipele grele pricinuite de moartea fiicei,

MARINELA.

Dumnezeu s-o odihnească în pace! (14977)

Cu durere și regret ne despărțim de iubita noastră fină

MARINELA BULE,

plecată prea timpuriu dintre noi. Dumnezeu să te odihnească! Familia Chiș. (15009)

Adio, draga noastră prietenă

MARINELA BULE,

plecată prematur dintre noi. Nu te vom uita niciodată! Familia Ciupa Dănuț și Ioana. (15010)

Ne luăm un bun rămas de la iubita noastră cumnată

MARINELA BULE

suflet bun și nobil. Dumnezeu să te odihnească! Familia Rus. (15011)

Am pierdut o soră, cumnată și mătușă dragă, pe

MARINELA BULE,

pe care nu o vom uita niciodată. Dumnezeu să te odihnească! Familia Onofrei, din Timișoara. (15012)

Cu regret și mare durere în suflet ne despărțim de colega noastră dragă

MARINELA BULE

și suntem alături de familiile Onofrei și Bule. Colegii de la SILOZ BAZĂ Arad. (15003)

Colegele de la SC „MODA" SA, Secția IV, Brigada BOLDOR sunt alături de colega lor FEIEȘ MONICA în marea durere pricinuită de moartea tatălui. Sincere condoleanțe, familiei îndoliate. (15004)

Colegii de la SC „CEREALCOM" SA Arad regretă încetarea prematură din viață a colegei lor,

BULE MARINELA,

și transmit sincere condoleanțe familiilor îndoliate: BULE și ONOFREI. (14995)

† COMEMORĂRI †

Se împlinesc astăzi, 7 ani de la decesul celei care a fost

dr. GULD ELZA.

Cei care au cunoscut-o și apreciat-o îi păstrăm o vie și dureroasă amintire. Dumnezeu s-o odihnească în pace! (14617)

Au trecut 3 ani de când a plecat dintre noi cel ce a fost

ing. SANDU HĂRDĂU.

Dumnezeu să-l odihnească în pace! Soția. (14810)

Nici lacrimile, nici cuvintele nu pot exprima durerea și singurătatea pe care le simțim și acum, după un an și jumătate de când ne-a părăsit fulgerător scumpul nostru unchi,

lt. col. (r.) IOVIȚĂ DUMITRU.

Vei rămâne veșnic în inimile noastre îndoliate! Odihnească-te Dumnezeu în pace! Nepoții: Vasile, Nuța și Alina. (14855)

Un gând pios de aducere aminte și un moment de reculegere, acum, la împlinirea unui an de la trecerea în neființă a iubitului nostru soț, tată, socru și bunic,

GHIȚĂ DUMITRU.

Parastasul de pomenire va avea loc duminică, 6 iunie 1999, la Cimitirul din Micălaca. În veci nemângâiată familia Ghiță. (14939)

Duminică, 6 iunie se împlinește un an și jumătate de când mama noastră

TOCOI ANA

din Sânicolaul Mic ne-a părăsit. Dumnezeu s-o ierte! Fiicele TAU, POPOVICI și fiul TOCOI. (14957)

Cu aceeași tristețe și jale ne plecăm fruntea la mormântul dragului nostru soț, tată, socru și frate,

JUȘCA FILIP,

acum, la 7 ani de la trecerea în veșnicie. Dumnezeu să-i odihnească sufletul în pace. Familia. (14967)

Dragă Bossule, astăzi, 5 iunie, când ar fi trebuit să-ți spunem La mulți ani!, cu lacrimi în ochi, spunem doar: „Dumnezeu să te odihnească în pace!", așa cum în viață ai trăit cu bunătate și veselie. Soția Eva, copiii: Pubi, Ștefi, Latinca și Viorica; nepoții: Claudia și Cristina Matei. (3718977)

A trecut un an de când ne-a părăsit pentru totdeauna draga noastră mătușă.

IANCU ELENA MARIA.

Parastasul de pomenire duminică, 6 iunie, la Biserica Ortodoxă din Cimitirul Pomenirea. Nepoatele și nepoții. (14970)

Se împlinește un an și 6 luni de când iubitul nostru soț, tată și bunic IOVITA DUMITRU ne-a părăsit. Parastasul va avea loc la Catedrala Ortodoxă în 6.06, la ora 12,30. Familia îndurerată. (14994)

BAZA ATELIERE ȘI TRANSPORT S.A. ARAD

Str. Poetului nr. 131/A

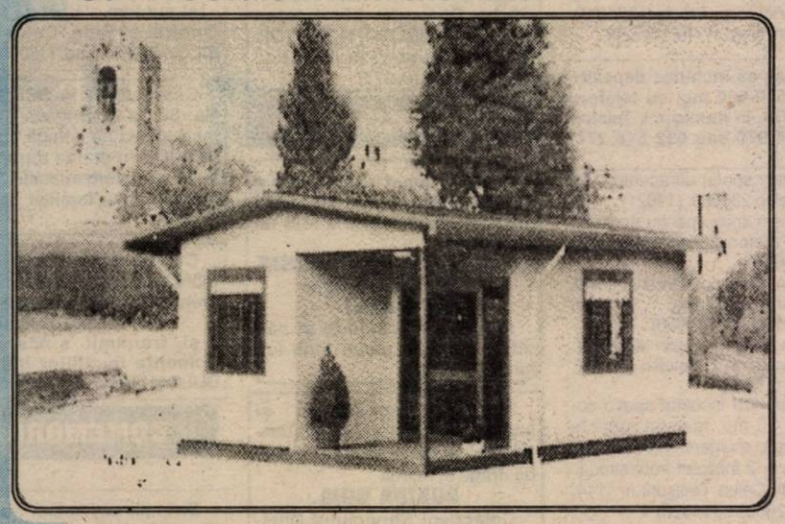

EXECUTĂ

- benzinării la cheie; - campamente pentru organizări de șantier;
- hale industriale: căsuțe de odihnă;
- rezervoare cu pereți dubli de orice capacitate;
- tâmplărie aluminiu;
- plasă gard din sârmă zincată;
- popi extensibili;
- grinzi extensibile;
- FORAJE PUȚURI APĂ.

Informații la telefon: 289904, 273316, 273242 interior 125, 110, 142, 122.

(659156)

TONDACH

JAMINA CSORNA

GRUPPE GLEINSTÄTTEN ÖSTERREICH

BÉKÉSCSABA - UNGARIA

Producător de cea mai înaltă tehnologie de

▪ ȚIGLE CERAMICE GLAZURATE ȘI NEGLAZURATE

- vinde din stoc și
- preia comenzi

PENTRU LUNA IUNIE

• Țigle HOLLAND; • Țigle CSABAI ; • Țigle TANGÓ;
• Țigle CSÁRDAS ; • Țigle KERINGÖ; • Țigle portugheze;
• Țigle solzi; • CĂRĂMIDĂ STICLĂ

numai prin

EST TRANS CONSTRUCT

Măsura economiei tale!

Arad, Calea Radnei Nr. 262 (Micălaca)

(0658886)

Design modern,
Varietate de culori,
Utilitate practică,

La preturi promotionale

Doar 2 săptămâni: 24 mai - 6 iunie 1999

Mobilier de casă

IMPORT UNGARIA

P-ta Soarelui, Bl.547 (lângă Restaurantul Orizont)

Tel: 057 / 270.114

Program: 10 - 18

EKOS Mobili

SC TRANS-ARAD S.A.

Angajează

☛ GESTIONARI

Condiții: - de preferință soț și soție
- experiență în domeniu
- seriozitate la locul de muncă.

Se asigură salarizare avantajoasă.
Informații la telefon: 270898; 256203.

(5213839)

S.C. PREFIN EST EUROPE S.R.L.

STR. 6 VÂNĂTORI NR. 35/A– ARAD

Angajează

Muncitori calificați pentru:
- Confecționat și călcat îmbrăcăminte
- Personal calificat pentru control tehnic de calitate

Condiții:
- Experiență în domeniul confecții îmbrăcăminte
- Vârsta maximă - 35 ani

Cei interesați se vor prezenta la sediul societății începând cu data apariției anunțului în ziar.

Salarizarea va fi atractivă, conform experienței de lucru.

(659143)

Societatea

SIRETUL PAȘCANI

vinde prin unicul distribuitor din județul Arad

SC AMIDO SRL

en gros și en detail la cele mai avantajoase prețuri renumitele

PERDELE DE PAȘCANI

diferite modele, diferite dimensiuni.

LENJERIE INTIMĂ DE CORP

pentru femei (halate, compleuri, combinezoane etc.)

Vă așteptăm la sediul nostru din Arad, B-dul I. Antonescu, Nr. 6, Telefon: 251336.

(5213818)

CIRCUIT VITEZA AEROPORT

Cupa S.N.P. PETROM ARAD

Organizator Primaria Arad

SPONSORI : S.N.P. PETROM ARAD

în colaborare cu A.C.R. Filiala ARAD

sub patronajul F.R.A.C.

Duminica 06 IUNIE 1999
Ora 09.00 - Aeroport Arad

EST TRANS CONSTRUCT

ANGAJEAZĂ
TRANSLATOR LIMBA GERMANĂ
RELAȚII MARKETING

Condiții: ■ vârsta între 25-30 ani ■ program de lucru flexibil ■ studii superioare (avantaj)

Relații exclusiv la sediul firmei, luni 7.06.1999, între orele 17,00-19,00.

Calea Radnei nr. 262 - Micălaca.

(5213840)

HAINE BALOTATE IMPORT

EN GROS

Calitatea I din Canada

Numai sortimente de sezon în baloturi de 45 kg

Reduceri de preț:

pantaloni scurți, tricouri, costume de baie, blugi, articole asortate de vară pentru copii, pantaloni de trening, pantaloni strech și de stofă, bluze, rochii și pantaloni din mătase.

ÎNCERCAȚI ȘI NU VEȚI REGRETA!

Str. O. Densușeanu nr. 4, telefon: 059-454731

Deschis: luni - vineri, orele 8-16.

Societatea de Investiții Finanicare Banat-Crișana, cu sediul în Arad, Calea Victoriei nr. 33-35

organizează concurs pentru ocuparea postului de:

CONSILIER JURIDIC

Condiții:
- absolvent al Facultății de drept (minim un an vechime în specialitate)
- abilitate operare pe calculator sistem Excel Word
- cunoașterea unei limbi de circulație internațională
- posesor carnet de conducere categoria B
- vârsta maximă 35 ani

Dosarele vor fi depuse până la data de 11.06.1999, la sediul instituției, și vor cuprinde: cerere personală de înscriere la concurs, copie diplomă studii, curriculum vitae.

Informații suplimentare se pot obține la sediul instituției sau la telefon 234198, zilnic între orele 8,00-16,00.

BANCA ROMÂNĂ PENTRU DEZVOLTARE
GROUPE SOCIÉTÉ GÉNÉRALE
Sucursala Județeană ARAD
Bd. Revoluției nr. 5-7
Telefon 253280

ADEVĂRUL

COTIDIAN INDEPENDENT ARAD

Anul XI, nr. 2711 | Luni, 7 iunie 1999 ● 16 pagini ● 1400 lei ● e-mail: adevarul@net.ro

WEST BANK
ARAD, B-dul Revoluției nr. 88
TELEFON: 284.888
FAX: 285.202
Acordă dobânzi atractive la depozitele în lei astfel:

	Pers. fizice	Pers. juridice
1 lună	70%	60%
2 luni	72%	62%
3 luni	75%	65%

BRAT
Publicație auditată în semestrul I 1998.
Tiraj mediu zilnic vândut: 35.948

TRISTEȚEA UNEI ZILE DE VARĂ

Nimic mai tentant într-o zi de vară decât o excursie auto în renumita stațiune Herculane. Un peisaj mirific, o frumusețe fără egal a naturii, cea mai ionizată zonă a Europei, apele termale cu alese proprietăți terapeutice. Tumultoasele torente ale Văii Cernei întregesc cu farmecul lor un tărâm de basm săpat în stâncă. Într-un cuvânt, un loc binecuvântat care, pus în valoare cum se cere, ar arăta ca o perlă într-un șirag de splendori. Un spațiu mioritic în care să trăiești tinerețe fără bătrânețe și viață fără de moarte, ca în minunatele basme ale copilăriei.

Stăpân pe o asemenea țară frumoasă, românul ar trebui să se socotească un ales al sorții, un norocos. Să se bucure de darul revărsat cu generozitate în minunata sa țară românească, dar nu se bucură.

Dacă asemenea spațiu mirific ar cădea pe mâna străinilor, ai constata neîndoielnic cât de rapid va fi amenajat, încât să atragă câți mai mulți turiști. În împrejurimile lacului artificial amenajat în amonte de stațiune, străinii ar fi ocupat versanții împăduriți cu sute de cabane, cu restaurante, cu hoteluri, apele de cristal ar fi împânzite de ambarcațiuni de agrement. Mii de turiști ar putea petrece zile și nopți de vis și magie, fermecați de răpitoarele frumuseți ale naturii. Așa ar fi dacă Herculanele ar ajunge pe mâna unor întreprinzători iscusiți, suficient de puternici pentru a putea investi sumele necesare amenajării zonei. Dar nu arată. Herculanele sfârșitului de primă săptămână din luna iunie par un spațiu pustiu. Puținii turiști pe care i-am văzut trecând absenți prin stațiune nu par nici pe departe încântați și fascinați de frumusețea locurilor. Clădirile căzute în paragină, neîngrijite, străzile neamenajate, igiena precară nu au darul de încânta ochiul și sufletul celui venit să se recreeze. Într-o discuție cu un deținător al unui parter dintr-o clădire aflată încă în administrarea stațiunii, acesta se plânge că oricât ar dori nu poate face mare lucru pentru întreținerea corespunzătoare a acestuia. Când apa curge prin conductele ciuruite din camerele de la etajele superioare, în zadar vei tencui spațiile de la parter, s-a plâns omul.

Ca și în alte stațiuni românești de turism, odihnă și tratament, proprietarul patrimoniului imobiliar este, în continuare tovarășul stat. Care stat, zice-se că administrează prin oamenii săi hoteluri, restaurante, cabinete medicale, saloane de tratament etc.

ȘTEFAN TABUIA

(Continuare în pagina a 4-a)

5 iunie 1999, zi istorică pentru fotbalul românesc

ROMÂNIA A ÎNVINS, PENTRU PRIMA DATĂ, UNGARIA

Gică Hagi, la ultimul meci în națională, a fost purtat pe brațe de coechipieri, la finalul meciului ROMÂNIA-UNGARIA, scor 2-0.

Istoria meciului s-a scris după doar 15 minute de joc, când a fost deja 2-0 Geniul numit Hagi a fost magnific, chiar la meciul de retragere din națională Ungurii - aproape că nu au contat Acest meci a devenit istoric, fiind prima izbândă fotbalistică a românilor, contra ungurilor Excelentele măsuri de securitate au făcut să nu se producă nici un incident Misiunea organizatorilor a fost ușurată de absența galeriei maghiare, care a preferat să rămână acasă

Pag. 8

SPORT

- „Bătrâna Doamnă" se respectă (și) în bârlogul liderei
- Non-combat rușinos, la Pecica, lăsat cu o demisie
- La câteva ore de la realegere, ajefiștii comit primul abuz!
- La CS UTA, incompetența managerială generează nemulțumiri în rândul antrenorilor și sportivilor
- Cronici, rezultate, clasamente

Pag. 9-10-11

GREVĂ GENERALĂ CU BULBUCI

Cunoscutul analist politic Ion Cristoiu comentează, în exclusivitate pentru cititorii ziarului „Adevărul", evenimentele săptămânii. Astăzi, despre greva generală cu bulbuci, despre agonia actualei coaliții guvernamentale, despre fantoșa CDR și despre abila politică a americanilor care, după ce le-au spart casa sârbilor, îi lasă pe europeni să o reconstruiască.

Pag. 6

Foto: M. CANCIU

ASIROM S.A.
ARAD -str. N.Grigorescu 1-3
Chișineu Criș, Ineu, Lipova, Sebiș
ASIGURAREA OBLIGATORIE AUTO '99
ASIGURAREA ROMANEASCA S.A. ASIROM

Lacul Taut a ajuns o imensă groapă de noroi

A fost odată un lac...

Foto: VIOREL MUSCA

Pag. 7

RÂUL SUBTERAN

Din toate pările, ca niște focuri de artificii, nemulțumirile românilor explodează. Ajunși dincolo de limita suportabilului, terorizați de sărăcia tot mai mare care ne înconjoară ca o pânză de paianjen, oamenii și-au pierdut răbdarea, și-au pierdut speranța. Culmea este că ei nu cer măriri salariale. În schimb, cer o strategie, o gândire de perspectivă din partea guvernului, ceva care să le arate drumul pentru ieșirea din haos. Pentru că ultimii trei ani asta au însemnat: scufundarea țării în haos. Guvernarea țărănisto-cederistă n-a izbutit în anii aceștia decât un singur lucru - să se mențină la putere.

DUMITRU TOMA

(Continuare în pagina a 6-a)

MOBIL VENEZIA
■ MOBILIER MODERN LA COMANDĂ
■ AMENAJĂRI SPAȚII COMERCIALE
■ MATERIALE IMPORT
■ CALITATE SUPERIOARĂ
STR. VIȘINULUI NR. 74
TEL: 057/224885
092/777361

UȘI ȘI FERESTRE DIN ALUMINIU ȘI P.V.C.
GEAM TERMOPAN
ALGLASS
MOBILIER LA COMANDĂ
FIRME ȘI RECLAME
STR ROȘIORI 26 TEL/FAX/ 057/289053

Acum și cu plata în rate!
MOBILĂ
la comandă cu:
■ materiale și proiecte pe gusturi occidentale
JOHANNA
Str. Poetului nr. 52
Telefon/fax: 057/272522

CALENDAR

• Astăzi, Soarele răsare la ora 5 și 35 de minute și apune la ora 21.

• Au trecut 158 de zile din acest an. Au mai rămas 211 zile până în 2000!

• **Praznicul zilei: Biserica ortodoxă**: Sf. Sfințit Mc. Teodot, Ep. Ancirei; Sf. Mc. Zenaida și Sebastian; Cuv. Anton (Începp. Post. Sfinților Apostoli); **Biserica romano-catolică**: Robert; **Biserica greco-catolică:** Preasfânta Treime. Preasfântul și de Viață Făcătorul Spirit. Aducerea Moaștelor Sf. Teodor Stratilat.

O seară cu... Viorel Cataramă

... o puteți petrece doar urmărind emisiunea Danei Lasc, din această seară de la T.V. „Intersat". Prezent la Arad, la sfârșitul săptămânii trecute, președintele Partidului Național Român, senatorul Viorel Cataramă, a acceptat să răspundă, timp de aproape 60 de minute, întrebărilor puse de redactorul ziarului **„Adevărul"**.

Ca de obicei, emisiunea începe la 21,30!

A venit BARZA!

La Arad: Lipitor Romi, Faur Antonela, Bartos Cristian, Brădean Iulian Gabriel, Kolompar Boby, Bokor Robert, Simion Cristina Natalia, Morodan Marian Mircea, Sztan Meg Ana, Ciordar Mario Luciano, Crișan Călin Roberto Dănuț.

Lipova: Sorohan Romulus.

Anunț

Asociația diabeticilor Arad invită pe toți membrii asociației, cu cotizația la zi, să treacă pe la sediul asociației, până la data de 15.06.1999, pentru a-și ridica (prelua) ajutorul aferent trimestrului II - 1999.

Comitetul

La Olimpiada națională de muzică

Șapte premii pentru arădeni

Cei mai buni elevi ai liceelor de muzică din țară s-au întâlnit săptămâna trecută, la Arad, în cadrul Olimpiadei naționale, organizată pentru prima dată de orașul nostru. Concursul s-a încheiat sâmbătă seara, în sala Palatului Cultural, cu festivitatea de premiere și gala laureaților. Este minunat să constați că sunt tineri care, în ciuda tuturor greutăților, luptă în mod tenace și serios să intre în Universul Eutherpei.

Înainte de începerea concursului, directorul liceului „Sabin Drăgoi", prof. SILVIA DEMIAN, conta pe cinci premii. Au fost șapte, după cum urmează: tubă, mențiune și premiul III - ILONCA CIPRIAN și FEDUR ANDREI, trompetă, premiul III - FEDUR MARIAN, clarinet, premiul III - NAGY LUCIAN, canto, premiul II - PETER ROMELIA, contrabas, premiul II - VESA DANIEL, violă, mențiune - POP CRISTINA.

Mașini multe, bani puțini!

La Hipodrom, a fost lume multă și nervi pe măsură. Mai ales din partea celor ce au venit să-și vândă mașinile. Cauza: prețurile din ce în ce mai mici...

Autoturisme Dacia: an de fabricație 1997 - preț 1.200 D.M; 1983 - 1.350 D.M; 1984 - 1.800 D.M; 1986 - 2.000 D.M; 1989 - 3.000 D.M (negociabil); 1990 - 2.800 D.M.; 1991 - 3.000 D.M; 1996 - 3.500 D.M (negociabil); 1998 - 4.000 D.M; 1999 mașină nouă - 5.500 D.M.

Mașini străine: VW (1993) - 14.00 D.M; Renault 25 (1991) - 11.00 D.M; BMW 850 (1992) - 33.000 D.M; Daewoo Cielo (1996) - 10.000 D.M; Ford (1991) - 9.500 D.M; BMW (1986) - 5.500 D.M; Fiat Ritmo (1998) - 3.800 D.M; Renault 21 (1986) 4500 D.M (negociabil); Renault Sofrane - 12.000 D.M; Audi (1998) - 8.000 D.M; Opel Vectra (1990) - 10.000 D.M; Renault 19 (1993) - 4.500 D.M; VW Golf T.D. (1988) - 7.500 D.M (negociabil); Seat Diesel (1993) - 8.000 D.M.

N. O.
Foto: AL. MARIANUȚ

CINEMATOGRAFE

Dacia: Jackie Brown (SUA) 9,30; 13; 16; 19

Mureșul: A sosit poșta (SUA) 10; 12; 14; 16; 18

Arta: Omul cu masca de fier (SUA) 15; 18

Sala mică: O crimă perfectă (SUA) 15,30; 17,30

Progresul: Nume de cod: Mercury (SUA) 18; 20

VREMEA

Vremea se va ameliora, devenind în general frumoasă. Cerul va fi variabil. Spre seară la deal și munte, trecător posibil să cadă ploi cu caracter de aversă, însoțite de descărcări electrice. Vântul va sufla în general slab.

Temperaturi maxime: 24 la 28° C; Temperaturi minime: 13 la 17° C.

Meteorolog,
A. T. Roșca

AU PLECAT DINTRE NOI

† Lupulescu Floare (1910), Sârb Petru (1912), Pinte Ecaterina (1921), Sachs Magdalena Ida (1922), Mătrescu Dumitru (1908), Vicol Ana (1921), Florita Silvia (1924), Goczo Ana (1934), Crișan Maria (1956), Mureșan Parvana (192), Gheorghiță Valentin (1935).

ADEVĂRUL

Editor: S.c. ADEVĂRUL s.r.l.

● COD FISCAL R 1681938 ● COD SICOMEX 19.604 ● CERTIFICAT J 02/1886 din 31 X 1991 ● COD SIRUES 020956601 ● ISSN 1220 - 7489

Redacția și administrația: Arad, Bd. Revoluției nr.81, telefoane: SECRETARIAT - **281802**, fax **280655, 280625**; ADMINISTRAȚIE - **281797**; MICA PUBLICITATE - **210775**. MAREA PUBLICITATE - **280904**; CLUBUL PRESEI - **280989**.

Consiliul de administrație: DOREL ZAVOIANU (președinte); ȘTEFAN TABUIA (vicepreședinte); MIRCEA CONTRAȘ (redactor-șef); NICU COJOCARU (director comercial); DOREL BARBU (contabil–șef).

Colegiul de redacție: MIRCEA CONTRAȘ (redactor-șef); AUREL DARIE (secretar general de redacție); MIRCEA DORGOȘAN (șef secție actualități); telefon **281855; 280003**; IOAN IERCAN (șef secție politică), telefon **280943**; DORU SAVA (șef secție social-economic), telefon **281738**; VASILE FILIP (șef secție cultură-știință-învățământ), telefon **281855; 280003**; ALEXANDRU CHEBELEU (șef secție sport), telefon **281701**; MARCEL CANCIU (șef secție foto), telefon **280943**; NICU COJOCARU (șef secție publicitate) telefon/fax: **280904**.

Tiparul executat la Imprimeria S.C. MEDIAGRAF S.A. ARAD, str. Feleacului F.N., telefon 250902, fax 250920.

Echipa de serviciu
AUREL DARIE
-secretar de redacție.
Adriana Igaș,
Maria Filimon,
Dan Filimon,
– tehnoredactare computerizată.
Simona Antal
Aurica Telcian
– corectură.

HOROSCOP

Luni, 7 iunie

BERBECUL (21.03-20.04). Începutul săptămânii nu vă este întru totul favorabil și din acest motiv s-ar putea să nu aveți succesul dorit, ba chiar să întâmpinați anumite dificultăți. Păstrați-vă calmul și nu vă dați bătut.

TAURUL (21.04-20.05). Azi e mai bine să nu vă bazați pe gândirea dvs. logică, ci să vă lăsați pradă inspirației de moment.

GEMENII (21.05-20.06). Faptul că sunteți încurajat de prieteni vă face să vă simțiți bine și vă entuziasmează în ceea ce faceți.

RACUL (21.06-22.07). Aveți posibilitatea să reușiți în acțiunile pe care le întreprindeți în această zi, însă nu trebuie să neglijați relațiile cu cei ce vă sunt inferiori din punct de vedere social, căci s-a putea să aveți neplăceri din partea lor.

LEUL (23.07-22.08). În familie, orice neînțelegere se aplanează, iar în societate orice discuție ambiguă se clarifică, așadar un început de săptămână satisfăcător.

FECIOARA (23.08-22.09). Aveți tendința să reacționați impulsiv în fața greutăților, ceea ce nu vă ușurează situația. Căutați să vă controlați și să rațonați înainte de a acționa.

BALANȚA (23.09-22.10). Influențele pozitive exercitate de planete azi tind să vă trezească energiile latente, propulsându-vă într-o perioadă deosebit de activă. Puterea de concentrare de care dați dovadă vă poate aduce echilibrul.

SCORPIONUL (23.10-21.11). Posibilitățile dvs. de comunicare cresc și puteți să vă faceți ușor prieteni sau să aveți succes în dragoste.

SĂGETĂTORUL (22.11-21.12). Talentul dvs. organizatoric se dovedește decisiv pentru rezolvarea la timp și eficient a sarcinilor de serviciu. Conjunctura favorabilă de care beneficiați vă permite să vă puneți în aplicare planurile. Reușitele s-ar putea, însă, să vă stimuleze orgoliul, ceea ce ar fi neplăcut pentru cei din jur.

CAPRICORNUL (22.12.-17.01). Încercați să fiți mai atent cu cei dragi, căci împletirea armonioasă a vieții familiale cu cea profesională este cheia succesului dvs.

VĂRSĂTORUL (20.01-19.02). Seriozitatea cu care abordați problemele vieții vă aduce în această zi lângă dvs. o persoană dornică de un sfat. Nu împrumutați bani și amânați orice acțiune despre care presupuneți că v-ar putea aduce pagubă.

PEȘTII (20.02-20.03). Problemele de serviciu le rezolvați cu multă perspicacitate și competență, astfel că veți avea mari satisfacții (și nu numai morale!) pentru munca depusă.

MONTĂM FAIANȚĂ ȘI GRESIE
Telefon
092/344830

La cumpărături, prin piețele Aradului

Produsul/ Piața	Agroalimentară	Miorița	Catedralei	M.Viteazul
cartofi	3.500 lei/kg	4.000 lei/kg	4.000 lei/kg	4.000 lei/kg
ridichi	1.000 lei/leg.	1.000 lei/leg.	1.000 lei/leg.	1.000 lei/leg.
ceapă verde	1.000-1.500 lei/leg.	1.000-1.500 lei/leg	1.000-1.500 lei/leg.	1.000 lei/leg
zarzavaturi	2.000-3.000 lei/leg.	5.000 lei/leg.	5000 lei/leg.	3-5.000 lei/leg.
castraveți	7.000 lei/kg.	5-7.000 lei/kg	5-7000 lei/kg	3-6000 lei/kg
gulii	2500 lei/buc.	1-2000 lei/buc.	1.000 lei/buc.	1000-2000 lei/buc.
salată	500-1000 lei/buc.	500-1000 lei/buc.	700-1.500 lei/buc.	500-2000 lei/buc.
roșii	14.000 lei/kg	13-14000 lei/kg	13000 lei/kg	12-13000 lei/kg
varză	3.000 lei/kg	3.000 lei/kg	3.000 lei/kg	1500-3000 lei/kg
spanac	10.000 lei/kg	5.000 lei/kg	5.000 lei/kg	8.000 lei/kg
conopidă	5000-8000 lei/buc.	-	10000 lei/kg	10.000 lei/buc.
dovlecei	4- 5.000 lei/buc.	-	4-8000 lei/buc	5.000 lei/buc
lapte	4.000 lei/l	3.000 lei/l	4.000 lei/l	4.000 lei/l
telemea	30.000 lei/kg	25.000 lei/kg	30.000lei/kg	30.000 lei/kg
brânză vaci	20.000lei/kg	20.000 lei/kg	20.000 lei/kg	25.000 lei/kg
smântână	7.000 lei/400g	5.000 lei/400g	6.000 lei/400g	5.000 lei/400g
ouă	750 lei/buc.	650lei/buc.	700 lei/buc.	600-700 lei/buc.
portocale	13.000 lei/kg	14-15.000 lei/kg	14-15.500 lei/kg	13.000 lei/kg
căpșuni	7-10.000 lei/kg	10.000 lei/kg	10.000 lei/kg	10.000 lei/kg
cireșe	8-10.000 lei/kg	6-10.000 lei/kg	6-10.000 lei/kg	6-10.000 lei/kg
mazăre	5000 lei/kg	6000 lei/kg	4000 lei/kg	6000 lei/kg
cartofi noi	8-10.000 lei/kg	7.500-9.500 lei/kg	9-10.000 lei/kg	8-10.000 lei/kg

MADIANA MICAN

UTILITARE

• PIEȚE, TÂRGURI

Astăzi este zi de piață la Curtici, Nădlac, Bocsig, Gurahonț, Moneasa, Pilu, Vladimirescu. Tot astăzi se organizează târg săptămânal la Gurahonț și Bârzava.

Mâine, marți, este zi de piață la Sebiș, Almaș, Apateu, Semlac, Sântana, Șilindia, Vârfurile.

• CONSULTAȚII ȘI TRATAMENTE CU PROGRAM NON-STOP

Cabinetul „Apollonia", situat la parterul blocului din spatele Casei Albe (zona Gării), str. Miron Costin nr. 13, sc. A, ap. 1, tel. 251225, efectuează tratamente injectabile (intramuscular și intravenos), aerosoli, E.K.G., ecografie și analize laborator.

• FARMACIA DE SERVICIU

Farmacia **„Crai Nou Alfa"**, situată la parterul blocului 68, cartierul Alfa, telefon **277644** și **„Noua Farmacie"**, strada Andrei Șaguna nr. 15, telefon **948**, sunt de serviciu cu program non-stop.

• ÎNTRERUPERI DE CURENT

Luni: IAS Ceala - ferma Sântana; ISCIP Ceala - Stația de pompare

Marți: IAS Ceala - Ferma Sântana; ISVIP Ceala - Stația de pompare

În județ nu sunt programate întreruperi de curent.

PE TEREN PROPRIU

POMPIERII DE LA ASTRA AU CONCURAT MAI CU FOC!

Recent, pe stadionul „Vagonul" din Arad s-a desfășurat faza județeană a concursurilor profesionale ale pompierilor civili de la instituții și unități economice.

● În urma probelor specifice locul întâi a revenit pompierilor de la Astra-Vagoane (marfă) urmați în ordine de către cei de la IMAR și Schela de foraj Arad.

Concursul a fost organizat de către Grupul de pompieri „Vasile Goldiș" din Arad.

N. O.

CURSUL VALUTAR*

- VALORI ÎNREGISTRATE LA SFÂRȘIT DE SĂPTĂMÂNĂ

Denumirea valutei	BNR	BCR		BRD		BIR		Banca Agricolă		Banca Transilvania		Bursa neagră	
		C	V	C	V	C	V	C	V	C	V	C	V
Dolar	15746	15625	15800	15580	15730	15350	16100	15300	15750	15370	15780	15500	15600
Marca germană	8304	8202	8461	8227	8391	8125	8750	8100	8375	8210	8425	8250	8300

Ziarul „ADEVĂRUL" utilizează informații transmise de agențiile de presă MEDIAFAX și ROMPRES.

Noul program al Pieței Mihai Viteazul nemulțumește deopotrivă comercianții și cumpărătorii

• Sâmbăta și duminica piața se închide la ora 14!

Sâmbătă, la ora prânzului, în Piața Mihai Viteazul, agitația era la ea acasă. Lume buluc, venită să-și facă ultimele cumpărături. Deodată însă, comercianții încep să-și strângă în grabă marfa. Întrucât nu mă grăbisem, încă nu-mi procurasem toate cele trebuincioase, iar acum mă vedeam în pericol de a rămâne cu ochii în soare. M-am gândit că au înnebunit comercianții de-și strâng așa repede marfa și l-am întrebat pe unul ce se întâmplă **„De azi intră în vigoare noul program! Sâmbăta și duminica Piața se închide la ora 14. Între 13-14 trebuie să ne adunăm lucrurile să plecăm fiindcă altfel rămânem în Piață până mâine că se pun lacăte pe uși!!!"**

În situația mea, adică a celui care vrea să cumpere dar nu mai are ce, erau toți cei veniți în piață cu acest scop. Stăteam stupefiați și priveam cum oamenii își strâng în grabă produsele și dispar unul după altul. **„Au luat-o razna ăștia de la Piețe. Păi pe banii mei să mă scoată afară când au ei chef?"** bombănea nemulțumit un comerciant care, din motive lesne de înțeles, n-a vrut să-și spună numele.

Am stat de vorbă cu mai mulți comercianți și toți mi-au spus același lucru **„Ce-o să ne facem acum. Și așa marfa noastră e persiabilă. Sâmbăta e cea mai bună zi de piață. Or până la ora 13, cât apucăm să vindem? Cine ne plătește nouă pierderile?"**

Cumpărătorii nu erau nici ei mulțumiți de noua măsură. **„Sâmbătă e ziua mea liberă. Mă trezesc, normal, mai târziu. Până îmi beau cafeaua, până vin la piață, e ora 13. Ce fac, rămân fără cumpărături, sau mă scol la 8 că așa vor șefii de la Piețe?"** ne spunea o doamnă revoltată. Se bagă în vorbă mai multă lume **„Domle' dacă vin la patru de la Strand și vreau să-mi iau niște fructe, sau roșii proaspete, de unde le iau că îi închisă piața?**

Iată deci că opiniile sunt unanim împotriva măsurii luate de conducerea Pieței. Va avea însă vreo importanță acest lucru? Sperăm să se revină asupra măsurii luate.

ȘERBAN POPESCU
Foto: **AL. MARIANUȚ**

Din cauza vitezei

UN TIR ÎNCĂRCAT CU 670 DE MIEI S-A RĂSTURNAT

● Șoferul și pasagera au murit pe loc ● Aproape 500 de miei au pierit în accident

Ieri dimineață, pe șoseaua dintre Șagu și Vinga s-a petrecut un cumplit accident de circulație. Un TIR grecesc încărcat cu peste 600 de miei s-a răsturnat într-o curbă periculoasă.

„Oboseala la volan și nerespectarea vitezei sunt principalele cauze care au dus la producerea accidentului. Plus ignorarea semnelor de circulație, curba fiind foarte bine semnalizată" ne-au informat surse din cadrul Poliției arădene...

Șoferul grec, de 43 de ani și o tânără de 21 de ani din Lugoj, care a intrat odată cu grecul în țară, și-au pierdut viața. Cabina a fost făcută praf. 500 din mieii încărcați în Ungaria cu destinația Grecia au murit. Martorii oculari ne-au spus că n-au mai văzut așa ceva în viața lor.

● Victimele au fost transportate la morgă, iar mieii sacrificați înainte de vreme au fost luați de acolo pentru a fi incinerați...

Din păcate, în aceeași curbă, în urmă cu puțină vreme s-a mai întâmplat un astfel de tragic accident...

NICOLAE OPREAN
Foto: **AL. MARIANUȚ**

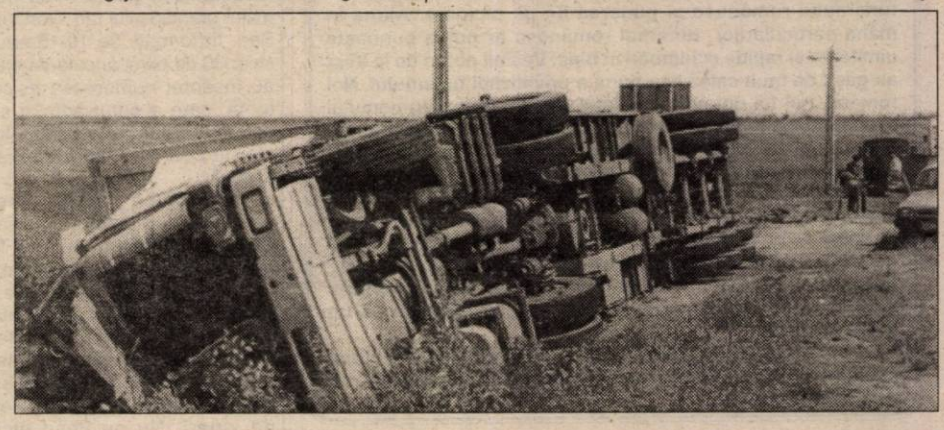

Poșta redacției

UNDE GĂSEȘTI NAIVUL...

Taxă pentru Grivei...

D. Guran, bloc B 19/1, Arad: Nu e nici o greșeală: conform Hotărârii nr. 1 a Consiliului Local din 14 ianuarie a.c., toți posesorii de câini trebuie să plătească o taxă pentru Grivei începând cu al doilea câine de pază (peste primul „s-a sărit"...), taxă care însumează 36.750. de lei pe an. De asemenea a fost instituită o taxă de 73.550 de lei pentru fiecare câine de vânătoare precum și o alta de 36.775 pentru fiecare câine de agrement. Deci, dv., având un pekinez urmează să plătiți o taxă de 36.775 de lei, hotărârea nefăcând nici o distincție între o mână de câine cum este pekinezul și dulăul ciobănesc al vecinului dv. Așa-i legea și unde-i lege...

După 2 ani, alți bani, altă distracție

Monica Szabo, Arad și alții: 1) Nu, noi nu am contestat valabilitatea acelui „celebru" ordin al ministrului Sănătății privind necesitatea instruirii sanitare a personalului care lucrează în diverse sectoare de activitate, ci doar ne-am exprimat nedumerirea că un act elaborat în 14 februarie 1997 și publicat în Monitorul Oficial în 9 decembrie 1997 - deci după 11 (!) luni - se cere a fi aplicat abia în martie 1999 - așadar, după 2 ani și o lună de la elaborarea sa și la aproape 1 an și jumătate de la apariția sa în Monitorul Oficial! O operativitate, să recunoaștem, demnă de Cartea Recordurilor, dar foarte normală pe la noi.

Am vrea să nu fim însă înțeleși greșit. Precum ziceam ceva mai înainte, unde-i lege, nu-i tocmeală așa că ordinul cu pricina va trebui aplicat și urmat: ne place sau nu ne place! Cât privește cealaltă chestiune ridicată de dv.: nu știm nici noi după ce criterii „științifice" onor ministrul a stabilit reluarea la fiecare doi ani a cursurilor de igienă. De ce nu anual sau lunar ori chiar săptămânal, așa ca să știm de-o treabă!? Repetarea la fiecare doi ani a acestor cursuri însemnând în primul rând risipă de bani și de timp - exact ceea ce „prisosește" românilor astăzi, indiferent unde lucrează.

2) Impozitul pe clădiri se calculează, în cazul dv., care locuiți la bloc astfel: întâi se stabilește **suprafața utilă** a locuinței (care include suprafața camerelor de locuit plus anexele - bucătărie, baie, debaraua etc.) care suprafață se înmulțește cu un așa-zis **coeficient de echivalență** care merge de la 1,26 și până la 1,60 (în funcție de o serie de elemente - numărul de etaje al clădirii, dacă clădirea are sau nu lift, grosimea pereților clădirii etc. etc.) obținându-se astfel ceea ce se numește **suprafața echivalent desfășurată**. Mai apoi această se înmulțește cu valoarea impozitului pe metru pătrat care la blocul dv. este de 2.850.000 de lei/m.p. În mod normal valoarea impozabilă pe metru pătrat este de 3.000.000 de lei, dar întrucât a fost construit între anii 1950-1957 se aplică o reducere de impozit de 5%. Impozitul pe care urmează să-l plătiți dv. în final reprezintă 0,2% din suma rezultată în urma înmulțirii suprafeței echivalent desfășurată cu cei 2.850.000 de lei/m.p.

Un calcul destul de complicat pentru care însă este oricum necesar să apelați la specialiștii de la Finanțe. Cum bine ați observat, pentru dl. Remeș nu prea contează - dacă ar fi să judecăm după Ordonanța 62/1998 - dacă un apartament este situat la capătul Aradului Nou, în buricul orașului și într-un caz și în celălalt - la condiții identice de construcție, etaj etc. - plătindu-se același impozit pe metru pătrat. Al doilea lucru este că urmărind isteața matematică a d-lui ministru un apartament de trei camere într-un bloc cu 10 etaje din marginea Aradului face aproape 300 de milioane de lei. O sumă frumușică, ce-i drept, dar unde găsești naivul - ca să nu zicem altfel - care să-ți dea atâta bănet pe un astfel de apartament?

3. Nu este adevărat: TVA-ul în România este printre cele mai ridicate din Europa. Astfel, în vreme ce la noi cota normală este de 22% în Franța este de 18,6%, în Anglia de 17,5% iar în Spania și Germania de 15%. Cum se vede și aici batem recordurile. Dar, pe invers, făcându-i bănuim să crape de invidie pe finanțiștii nemți, spanioli, englezi sau francezi care ar avea multe de învățat de la perceptorul șef al României și trupa sa.

MIRCEA DORGOȘAN

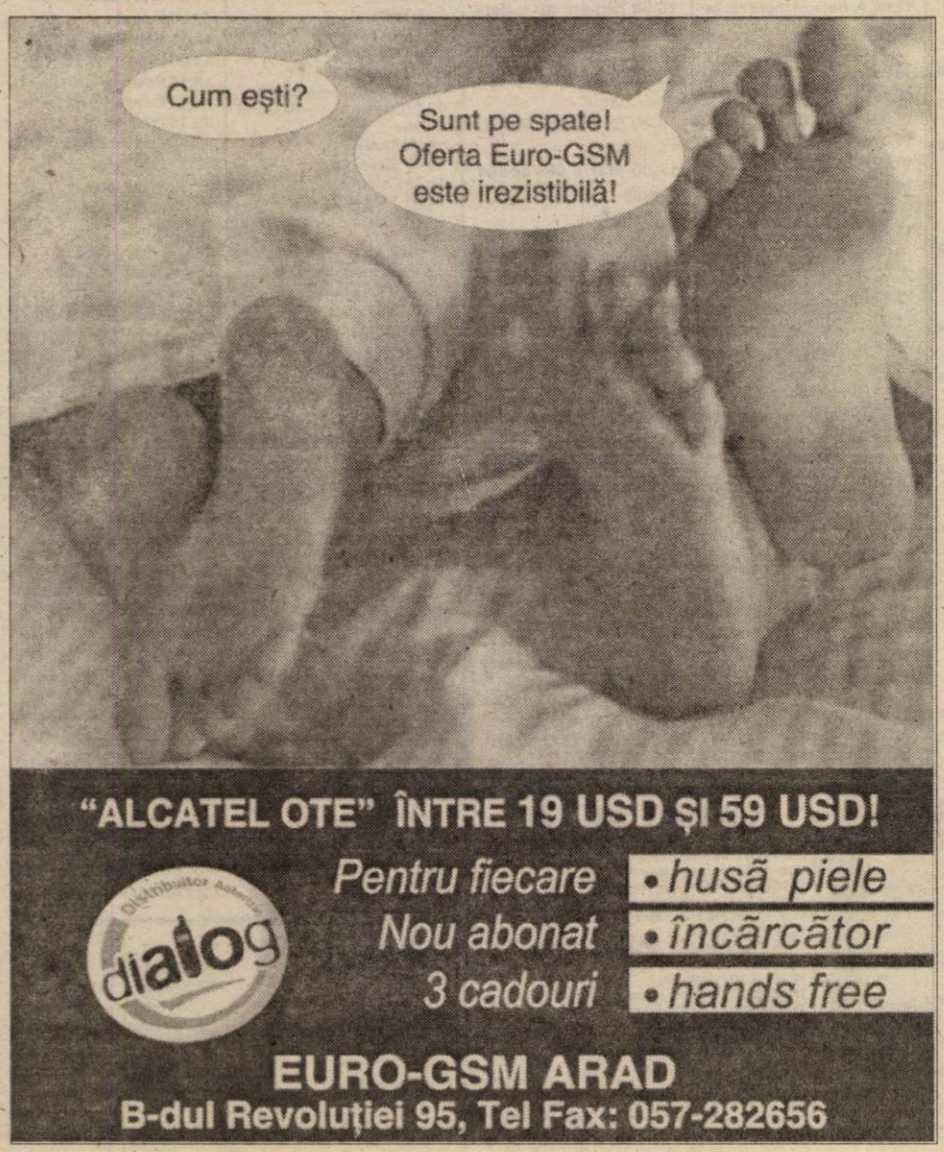

FNA

1. Date referitoare la FONDUL NAȚIONAL DE ACUMULARE (FNA) valabile în perioada 07-11.06.1999:

- valoarea unității de fond: 14.205 lei
- număr unități de fond în circulație: 2.898.852
- activ net: 41.178.192.660 lei
- creșterea față de săptămâna precedentă: 2,34%
- creșterea față de 03.02.1999: 42,05%

FNI

2. Date referitoare la FONDUL NAȚIONAL DE INVESTIȚII (FNI) valabile în perioada 07-11.06.1999:

- valoarea unității de fond: 377.350 lei
- activul net: 1.084.073.343.650 lei
- numărul unităților de fond în circulație: 2.872.859
- creșterea față de săptămâna precedentă: 2,81%
- creșterea față de 01.01.1999: 71,99%

Depuneri la agenția FNI-FNA din incinta Casei de Cultură a Sindicatelor Arad (camera 2) str. Lacului nr. 8 bis Tel. 270237 (570335)

TRISTEȚEA UNEI ZILE DE VARĂ

(Urmare din pagina 1)

Oameni pe care nu îi interesează câtuși de puțin că o stațiune precum Herculanele cade pradă mizeriei. Din contră: cu cât mai mare paragina în averea statului, cu atât mai mari șanse pentru administratorii stațiunii să pună mâna pe ea la un preț cât mai mic. Dacă se poate unul simbolic, de un dolar. Sau și mai bine: de un leu! În aproape zece ani de la revoluție ar fi fost suficient timp pentru privatizarea rapidă a turismului românesc și punerea lui pe picioare. Ajuns în mâna particularilor, turismul românesc ar putea cunoaște uimitoare și rapide schimbări în bine. Vecinii noștri de la Vest au găsit de mult calea cea bună a privatizării turismului. Noi românii, nu! La noi continuă jaful organizat al patrimoniului de stat atât în industrie cât și în turism. Se fură în continuare tot ce se poate, până nu va mai rămâne piatră peste piatră în fundațiile frumoaselor construcții de pe Valea Cernei.

Nedumerit de cele văzute într-una dintre cele mai vestite stațiuni turistice din România, cetățeanul se întreabă intrigat ce naiba de întâmplă cu noi? Cum e posibil ca o stațiune atât de frumoasă să fie lăsată pradă nepăsării și mizeriei? Probabil că nătărăul incapabil să recunoască perla dintr-o ladă de gunoi nu o merită. Geaba inel cu briliante pe un deget nespălat!

Ce se întâmplă cu noi, românii? Nimic. Supraviețuim inerți într-o lume mirifică. Popor vegetal, precum zicea poeta Ana Blandiana...

Prețurile de referință pentru benzină și motorină cresc cu 300 de lei

Societatea Națională de Petrol Petrom a majorat, săptămîna trecută, cu 300 de lei, prețurile de referință ale carburanților auto urmînd ca acestea să crească în București de luni, cu 100 - 200 lei, la 8.100 lei litrul de benzină premium și la 5.200 lei litrul de motorină, au declarat pentru MEDIAFAX surse autorizate din Petrom. Noile prețuri de referință sunt 8.400 lei litrul de benzină super plus, față de 8.100 lei; 8.300 lei litrul de benzină super plus fără plumb, față de 8.000 lei; benzina premium 8.100 lei față de 7.800 lei litrul; premium fără plumb 7.900 lei litrul față de 7.600 lei; 5.100 lei litrul de motorină, față de 4.800 lei litrul.

De la Olimpiada Pompierilor

Am vizitat mănăstirea Curtea de Argeș la... Klagenfurt !

Vineri, 4 iunie, în programul Olimpiadei Pompierilor de la Krumpendorf-Austria a fost o zi plină pentru participanți. Dimineața devreme am fost treziți în sunete de fanfară, care marcau începutul celui de-al cincilea festival al fanfarelor de pompieri din țările participante la olimpiadă. Evoluția fanfarelor a continuat toată ziua în centrul olimpic, dar și în alte puncte ale localității, în parcuri sau pe malul grandiosului lac Wörther See. În formații de 10-15 sau chiar 30 de persoane, fanfarele au încântat numeroasa asistență, care a putut admira și cele mai frumoase costumații ale muzicanților din întreaga Europă.

La probele profesionale specifice pompierilor, din păcate, România nu a putut fi reprezentată, datorită lipsei banilor pentru înscriere. Pompierii civili din Lipova au participat în schimb la toate întâlnirile camaraderești și la schimburile de experiență în domeniu, pe tot parcursul zilei de vineri. Nu au lipsit nici schimburile de insigne, chipie sau alte accesorii de echipament ale pompierilor. În jurul orei 14,00, la Krumpendorf a început o ploaie torențială care a dat puțin peste cap olimpiada. Timp de două ore nu s-a putut circula pe străzile localității.

În cursul după-amiezii, după ploaie, organizatorii au pus la dispoziția participanților autobuze gratuite pentru a vizita și împrejurimile stațiunii. Noi ne-am oprit la Klagenfurt, unde am putut admira „Minimundus"-ul, o expoziție de machete în miniatură ale celor mai importante și cunoscute clădiri din lume. Am rămas plăcut impresionați când am văzut acolo, în miniatură, mănăstirea de la Curtea de Argeș, alături de Statuia Libertății, Turnul Eiffel, Zidul Chinezesc, Turnul din Pisa și multe, multe altele, toate exact așa cum sunt în realitate, dar la o scară foarte redusă. Intrarea la Minimundus costă 12 mărci, iar vizitarea acestuia durează vreo două ore, fiind unul dintre punctele de atracție ale orașului Klagenfurt, alături de Planetarium și grădina zoologică. Ne-am reîntors la Krumpendorf înspre seară, pentru a participa la un nou tur de forță, cu muzică bună, kärtner-wurst - o specialitate de cârnat al regiunii cu aceeași denumire - și multă, multă bere! Pentru cine și-a permis, pentru că o pereche de cârnați costă aici circa 7 DM, iar o bere la halbă 6 DM! Cu toate acestea, cochetul orășel are aspect de iarmaroc, iar berea este băută la tot pasul în cantități industriale. În plus, se cumpără tot felul de suveniruri, unele tinichele frumos lustruite, la prețuri astronomice. Printre toate acestea, din când în când, pe străzile Krumpendorf-ului apare câte o trăsură cu cai, care pentru 7 mărci germane te plimbă 10 minute prin stațiune. Încă o dovadă în plus că olimpiada pompierilor e și o afacere. O afacere chiar bănoasă pentru țara organizatoare.

NICU COJOCARU
FLORIN TRUȚ

Nedeia de la Zimbru

AMENDATĂ DE BUGETUL DE AUSTERITATE

Prima duminică de după Rusalii este - de ani buni - sărbătoarea pădurenilor din zona Gurahonțului. Nedeia de la Zimbru, ajunsă la a XII-a ediție a avut ieri parte de o vreme minunată (meteorologic) dar și de „binefacerile" unui timp al bugetului de austeritate. Așa se face că oamenii - cu mic cu mare - veniți din Zimbru, Gurahonț, Dulcele, Iosaș, Iosășel, Pescari, Honțișor ș.a. s-au mulțumit cu spectacolul prezentat de taraful „Doina Crișului" din Gurahonț, cu întrecerile (între sate) la fotbal, în cupa „Laurul", cu băuturile și minuturile oferite de cele trei tarabe, ori cu amintirile din anii mai buni (cineva ne povestea cum într-un an l-au urcat pe taragotistul Dumitru Fărcaș într-un copac ca să-l vadă toată lumea).

Dar cum românul se veselește și la necaz, nici pădurenii nu au făcut excepție: cântul, focul și veselia au făcut laolaltă „casă bună", până seara târziu în dumbrava de pe Valea Pihoda.

V. FILIP; A. HERLĂU

Vineri seara: 40 de localități din județ și un cartier din municipiu au rămas fără curent electric

Un număr de 40 de localități din județul Arad și o parte din cartierul Aradul-Nou din municipiu au rămas fără curent electric, vineri seara, în urma unei furtuni, transmite corespondentul MEDIAFAX. Alimentarea cu energie electrică a fost restabilită în majoritatea localităților, iar la ora actuală nu au curent electric doar 8 localități, din zona Vîrfurile și Săvîrșin, și o parte din consumatorii cartierului Aradul-Nou, a declarat directorul SC Electrica SA Arad, Cornel Seceanschi. Șase echipe de la Electrica lucrează în prezent pentru remedierea defecțiunilor, iar Cornel Seceanschi spune că pînă în cursul serii toți consumatorii vor avea curent electric. În timpul furtunii, între orele 22.30 și 23.00, în municipiul Arad a fost întreruptă și furnizarea apei reci, după ce Uzina de Apă a rămas fără curent electric.

LOTO 6/49

23 17 9 44 11 31

NOROC

2064250

LUNI, 7 IUNIE 1999

TVR 1

12,00 TVR Info
12,05 Căsuța din prerie - rel.
13,00 TVR Craiova
14,00 TVR Info
14,10 În luminile rampei: **Orchestra Simfonică a Universității de Muzică din București**
15,00 Tradiții
15,30 Mapamond
16,00 Emisiune în limba maghiară
17,30 Familia Simpson - des. anim.
18,00 TVR Info
18,10 Sunset Beach - ep. 464
19,00 Jumătatea ta
20,00 Jurnal * Meteo * Sport * Ediție specială
21,00 Preotul și cârciumărița - ep. 3
21,55 Teatrul Național de televiziune prezintă: **Stâlpii societății** de Henrik Ibsen
22,45 Călător în Țara Eclipsei
23,15 Jurnalul de noapte
23,30 Scena
0,20 Întâlnirea de la miezul nopții

TVR 2

12,00 Comisarul Wycliffe - rel.
12,50 Tineri interpreți de muzică populară
13,10 TVR Info
13,15 Rebelul - ep. 65
14,00 Convietuiri
15,00 TVR Info
15,10 Limbi străine * Engleză
15,35 Sailor Moon - des. anim.
16,00 Grecia - ep. 57
16,45 Santa Barbara - ep. 874
17,30 Muzică populară
17,55 Filmele săptămânii
18,00 Care pe care
19,00 Știri bancare
19,10 Portrete în acvaforte
19,40 Sănătate, că-i mai bună decât toate!
20,10 Căsuța din prerie - ep. 41
21,00 Credo
22,00 Copilul de la capătul lumii - dramă, Franța, 1996, cu Valerie Kaprisky, Joachim de Almeida
23,35 Patrimoniu
0,05 Ghici cine vine la mine?
0,30 TVM * Mesager

PRO TV

7,00 Bună dimineața, PRO TV e al tău!
10,00 Tânăr și neliniștit - rel.
11,00 Plutonul - rel.
13,00 Știrile Pro TV * O propoziție pe zi
13,05 Amnezie periculoasă - rel.
14,40 Oglinda timpului - ep. 26
15,05 Familia Bundy - ep. 105
15,30 Strengărița - ep. 31
16,15 Tânăr și neliniștit - ep. 761
17,00 Știrile PRO TV * O propoziție pe zi
17,30 Aripile pasiunii - ep. 6
18,30 Inimă de țigancă - ep. 2
* Extragerea cărții poștale „Te uiți și câștigi"
19,20 Chestiunea zilei
19,30 Știrile PRO TV
20,30 Martor ocular - f. SUA, 1981 cu William Hurt, Sigourney Waever, regia Peter Yates
22,15 Știrile Pro TV
22,20 Chestiunea zilei
22,30 Prietenii tăi - ep. 36
23,00 Dosarele X - ep. 101
23,50 Chestiunea zilei
0,00 Știrile Pro TV * Profit * O propoziție pe zi
0,15 Asediul de la Ruby Ridge - dramă, SUA, 1996, cu G.W. Bailey, Joe Don Baker, regia Roger Young
1,45 Profit
2,35 Știrile Pro TV

TV ACASĂ

7,00 Minciuna - rel.
7,45 Guadalupe - rel.
8,30 Căsuța poveștilor - rel.
9,15 Înger sălbatic - rel.
10,00 Celeste se întoarce - rel.
11,00 Viața noastră - rel.
12,00 Dragoste și putere - rel.
12,45 Milady - rel.
13,30 Maria - serial
14,15 Galeriile „Scruples" - rel.
16,00 Guadalupe - serial
17,00 Celeste se întoarce - serial
18,00 Dragoste și putere - serial
18,40 Asta-i casa ta! - extragere carte poștală
18,45 Desene animate * Flipper - serial
19,30 Viața noastră - serial
20,15 Înger sălbatic - serial
21,15 Minciuna - serial
22,00 Milady - serial
23,00 Profesoara - f. dramă, Anglia 1969 cu Maggie Smith, Robert Stephens

ANTENA 1

6,45 Dimineața devreme
10,00 Știri
10,20 Cafea cu parfum de femeie - serial
11,30 Sâmbete și zâmbete - rel.
12,00 A treia planetă de la Soare - s.
12,30 Sparks - s.
13,00 Știrile amiezii
13,15 Esmeralda - serial
14,00 Foișorul de foc
15,00 Ape liniștite - serial
16,00 Zodiac
16,10 Luz Maria - ep. 25
17,00 Știri
17,25 Leonela - ep. 15, 16
19,00 Observator
20,00 Doi plus unu
20,30 Raven - ep. 10
21,20 Underground - dramă, Iugoslavia, 1995, partea a cincea
22,15 Observator
22,45 Tucă Show
0,30 Tropical Heat - ep. 47

PRIMA TV

7,00 Sport magazin - rel.
8,30 Motor Plus - emisiune automobilistică - rel.
9,00 Capsula de oxigen
13,00 Nimeni nu e perfect - serial
14,00 Jerry Springer
15,00 Pretutindeni cu tine - serial
16,00 Celebri și bogați - serial
17,00 Maria Mercedes - serial
18,00 Focus
19,00 Camera ascunsă
19,30 Viper - ep. 43
20,20 Brooklyn South - s.
21,15 Dosarele Y - doc.
22,10 Real TV
22,20 Focus
23,00 Ultima ediție
1,00 Film de groază

TELE 7 ABC

7,00 Știri
7,10 Bună dimineața, România
10,00 Știri
10,30 Dintre sute de ziare - rel.
11,15 Forța destinului - rel.
12,15 Stația de autobuz - rel.
14,00 Gala tele 7 - rel.
15,00 Știri
15,05 Post Meridian
16,30 O singură viață - ep. 133
17,30 Documentar
18,00 Știri
18,10 Primul pas
19,00 Pronosport
19,05 Starsky și Hutch - ultimul episod
20,00 Actualitatea Tele 7
20,35 Pacific Drive - ep. 134
21,00 Dintre sute de ziare
21,45 Țara noastră
22,00 Dincolo de stadion
23,35 Pacific Drive - rel.
0,00 Știri

TV ARAD

6,45 Dimineața...
7,00 Știri
7,15 ... devreme
8,00 Știri TVA - rel.
8,30 Club T - rel.
8,50 Anunțuri - rel.
9,00 Emisiune de tradiții și folclor - rel.
10,00 Știri
10,15 Teleshopping - rel.
10,25 Cafea cu parfum de femeie - ep. 170, 171
11,30 Sâmbete și zâmbete
12,00 A 3-a planetă de la Soare
12,30 Sparks - ep. 23
13,00 Știrile amiezii
13,15 Esmeralda - ep. 50
14,00 Teleshopping
14,10 Foișorul de foc - talk show
15,00 Ape liniștite - ep. 54
16,00 Zodiac
16,10 Luz Maria - ep. 25
17,00 Știri
17,25 Divertisment
18,20 Anunțuri
18,30 Știri TVA
19,00 Observator
20,00 Studioul economic arădean
21,30 Anunțuri - rel.
21,45 Știri - rel.
22,15 Observator
În continuare, program identic cu Antena 1

TV INTERSAT

8,25 Deschiderea programului
8,30 Frate din spațiu
10,00 Clasici ai animației
10,30 Odiseea
11,00 Știrile Intersat
11,30 Provocarea naturii
12,00 Canguros
12,30 Hellraiser - f.
14,00 Intersat Music
14,15 Pasiune mortală - f.
15,45 Cavaleri și războinici
16,45 Odiseea
17,15 Intersat Music
17,30 Echipa de șoc
17,55 Știrile Intersat
18,00 Echipa de șoc
18,05 Emisiunea [illegible]
18,45 Știrile Inter[illegible]
19,45 Intersat Music
19,30 Provocarea n[illegible]turii
20,00 **Cavalerul orașului** - f.
21,30 Dana Lasc și invitații săi * Invitat senatorul Viorel Cataramă
23,00 Săptămâna sportivă arădeană
23,30 Știrile Intersat
0,00 Erotica
0,40 Închiderea programului

HBO

10,00 Magna cum laude - dramă, SUA, 1994
11,45 Dincolo de infern - suspans, SUA, 1997 cu Alyssa Milano
13,15 Răpiți de extratereștri - acțiune, SUA, 1997 cu Eric Roberts
14,15 Echipa de hochei - comedie, SUA, 1994
16,30 Un bacșiș de 2.000.000 de dolari - dragoste, SUA, 1994
18,15 Al cincilea element - SF, Franța 1997
20,30 Cei mai buni - dramă, SUA, 1996 cu Delroy Lindo
22,15 Noaptea cea mare - comedie SUA, 1996
0,00 Pericol iminent - acțiune, SUA, 1994 cu Harrison Ford

ATOMIC TV

7,00 Selector
10,00 Reactor
10,30 Hai Hui - rel.
11,00 Atomix cu Ina - rel.
14,00 Interactiv
15,55 Reactor
16,00 Romanian Top 100 - rel.
18,00 Selector
19,00 Atomix cu Dinu
21,55 Reactor
22,00 South Park - des. anim.
22,30 File de poveste - rel.
23,00 Aria 52
0,00 Insomnia

RADIO ARAD & RADIO CONTACT (65,95 MHz)

5,00 - 8,00 BUNĂ DIMINEAȚA! - program Radio Contact
8,00 - 11,00 BUNĂ DIMINEAȚA, ARAD! - cu Codruța Belean și Marcel Haica - Știri (8,30, 9,30, 10,30). Informații locale
9,30 - 10,30 DEDICAȚII MUZICALE
10,30 - 11,00 MUZICA ROMÂNEASCĂ
11,00 - 19,00 CONTACT FM - program Radio Contact
19,00 - 22,00 BUNĂ SEARA, ARAD!
19,00 - 21,00 VEST TOP 65,95 - cu Radu Mustafa
21,00 - 22,00 VIAȚA SPIRITUALĂ
22,00 - 5,00 RADIO CONTACT - Bilet de concert: Rock Block: România - Bosnia, via satelit

RADIO PRO FM (92,1 MHz)

5,00 - 6,00 Buletin de știri la fiecare sfert de oră
6,00 - 7,00 RONDUL DE DIMINEAȚĂ - INFO PRO cu Dan Apostol și Laura Călăceanu
7,00 - 10,00 PRO FM PÂNĂ LA ZECE - cu Flavius Esnican
10,00 - 13,00 MIHAI CU NOI - cu Mihai Dobrovolschi
13,00 - 14,00 13-14 CU ANDREI - cu Andrei Gheorghe
14,00 - 17,00 ORAȘUL SUB LUPĂ - cu Cătălin Lăpușcă
17,00 - 19,00 STAR STATION MIX - cu Mihai Gurei
19,00 - 21,00 ASCULTĂ-ȚI MUZICA! - cu Călin Gheorghe
21,00 - 22,00 SPORT SHOW - cu Ovidiu Ioanițoaia
22,00 - 24,00 RONDUL DE NOAPTE - cu Răzvan Exarhu

RADIO TIMIȘOARA

6,00 Cezurile dimineții
8,00 Muzică populară cu dedicații
9,00 Civica
10,00 Radio circuit
11,00 Radio cocktail
13,00 Emisiune în lb. germană
14,00 Emisiune în lb. maghiară
15,00 Emisiune în lb. sârbă
16,00 Actualitatea, în 60 de minute
17,00 Gramofon
18,00 Pitishow
19,00 Radiojurnal
19,15 Conexiuni rock
20,05 Cânt din suflet
20,50 Călătorie în lumea poveștilor
21,00 Curier de seară
Știri: 6,00; 7,55; 9,00; 11,00; 12,55; 17,00; 18,00; 20,00; 21,00; 21,55.
Radio Jurnal: 7,00; 16,00; 19,00.

RADIO SEBIȘ

6,00 - 8,00 Detașamentul de trezire
8,00 - 9,00 Cântă-mi lăutare - muzică populară
9,00 - 10,00 Alo, tu alegi!
10,00 - 12,00 Cafeaua de zece
12,00 - 13,00 La porțile dorului - muzică populară
13,00 - 14,00 FM-ul de prânz
14,00 - 15,00 Poesis
15,00 - 16,00 Astăzi te sărbătorim - muzică populară și dedicații muzicale
16,00 - 18,00 După patru
18,00 - 19,00 Telefonul cu butoane
19,00 - 20,00 La mulți ani! - dedicații muzicale
20,00 - 22,30 Pas montan
20,30 - 21,00 Secretele vieții
21,00 - 23,00 Fotbal Club 21 - talk-show
23,00 - 24,00 Ascultă și tu!
0,00 - 2,00 92,1 Insomnii
2,00 - 6,00 Nocturna muzicală

Săvârșin

La 13.000 de locuitori, nici un medic stomatolog

Una dintre problemele săvârșinenilor este absența unui medic stomatolog. Deși există un cabinet dotat și s-au organizat câteva concursuri, nici un medic nu s-a arătat interesat să lucreze la Săvârșin. Dincolo de aceste aspecte merită amintit că la Săvârșin există amenajat și un laborator dentar unde de 15 ani lucrează Ioan Ocoș. Din această cauză Ioan Ocoș este nevoit să lucreze pentru medicii stomatologi de la Bârzava și se poate trezi în orice zi că postul său va fi desființat.

Chiar și un cabinet stomatologic privat ar fi rentabil în Săvârșin, dat fiind faptul că el ar avea în jur de 13.000 de locuitori potențiali clienți.

D. L.

FINANȚARE PENTRU REDUCEREA SĂRĂCIEI

Guvernul României și Banca Mondială vor derula un Program de finanțare de programe destinate reducerii sărăciei prin Fondul Român de Dezvoltare Socială care funcționează în conformitate cu prevederile Legii nr. 129/1998. Aceasta finanțează următoarele categorii de proiecte: de mică infrastructură rurală până la valoarea de 75.000 USD; de servicii sociale comerciale până la valoarea de 20.000 USD; cu activități generatoare de venituri până la valoarea de 20.000 USD.

Beneficiarii acestor finanțări pot fi grupuri din comunități rurale sărace, grupuri dezavantajate și grupuri productive provenind din comunități sărace. Instituțiile care au posibilitatea să se implice în formularea și realizarea proiectelor sunt: grupuri comunitare, organizații neguvernamentale, autorități locale în parteneriat cu grupurile comunitare sau organizațiile neguvernamentale.

Solicitările de finanțare ale comunităților rurale sau sărace, din partea Fondului Român de Dezvoltare Socială, trebuie să îndeplinească cel puțin patru din următoarele **criterii de eligibilitate.**

1. Nu există acces normal la o sursă de apă sigură.
2. Peste 60% din case nu au electricitate.
3. Peste 50% din copiii de vârstă școlară au nevoie de mai mult de o oră pentru a ajunge la școală cu mijloace de transport obișnuite.
4. Pentru a ajunge la medic, cu mijloace de transport obișnuite, majoritatea locuitorilor au nevoie de mai bine de două ore.
5. Satul se găsește la o distanță de peste 30 km de oraș, de care nu este legat nici prin cale ferată, nici printr-o cursă rutieră.
6. Rata mortalității infantile în sat a fost de peste 50 la mie în perioada 1995-1998.
7. Mai mult de 30% din populația satului depășește vârsta de 60 de ani.
8. Numărul aparatelor TV la suta de locuitori este mai mic de 4.
9. Nu există telefon în sat.
10. Sub 2% din gospodării posedă automobil proprietate personală.

Fondul Român de Dezvoltare Socială acordă finanțări pe bază de proiecte și pentru următoarele categorii de grupuri dezavantajate.

a) Copiii defavorizați, copiii străzii sau abandonați, copii proveniți din familii sărace, copii sub vârsta de 5 ani care prezintă riscuri asociate condiției de sărăcie.

b) Femei defavorizate cu copii, singure, femei analfabete, femei cap de familie cu mai mulți copii, adolescente somere care au renunțat să frecventeze școala.

c) Bătrâni defavorizați: săraci sau cei dependenți fizic sau întreținuți, fără familie.

d) Alte categorii, persoane fără adăpost, fără acte de identitate, neștiutori de carte care nu beneficiază de drepturile sau serviciile sociale existente.

Comunitățile rurale sărace și grupurile productive provenite din comunitățile sărace trebuie să dobândească personalitate juridică, cu înregistrare la primăria comunei în raza căreia se află așezarea.

Termenele de depunere ale solicitărilor de finanțare sunt **15 iunie, 1 august** și/sau **1 noiembrie a.c.**

Formularele de finanțare se solicită la Tel. 01/3153495 și 3153440 București din partea Fondului Român de Dezvoltare Socială.

Informații suplimentare pot fi solicitate din partea Biroului de Integrare Europeană a Prefecturii județului Arad. Tel. 280323.

De azi

Sindicatul Liber din Învățământul arădean reia greva generală

„Deoarece în perioada scursă de la redeschiderea conflictului de muncă, anunțată de toate federațiile sindicale din învățământ, Guvernul României nu a schițat nici un gest pentru a detensiona situația creată **SINDICATUL LIBER DIN ÎNVĂȚĂMÂNTUL ARĂDEAN aduce la cunoștință că pe data de 7 iunie 1999 reluăm greva generală** suspendată pe **data de 28 octombrie 1998.**

Nerespectarea sfidătoare a protocolului din 28 octombrie 1998 semnat în prezența primului ministru, continua degradare a bazei materiale a învățământului datorită subfinanțării lui, întârzierile repetate la plata salariilor, incertitudinea plății salariilor pe perioada de concediu și a plății activităților desfășurate în cadrul examenelor de capacitate și bacalaureat, neplata diferențelor la salarii la legea 154/1998; toate aceste probleme a căror rezolvare este tergiversată la infinit de Guvern obligă Sindicatul Liber din Învățământ să ajungă la această măsură extremă, greva generală.

Alături de Sindicatul Liber din Învățământ sunt **Sindicatul Independent Hidro-Meteorologia** și **Sindicatul „Augustin Maior"** din Grupul Școlar CF Arad în virtutea protocoalelor de colaborare pe care le-am semnat."

A FOST INAUGURATĂ, OFICIAL, CABANA „GAUDEAMUS" IZOI

În prezența membrilor Senatului și decanilor facultăților din cadrul Universității de Vest Vasile Goldiș Arad, rectorul instituției de învățământ superior arădene, **prof. univ. dr. Aurel Ardelean** și primarul comunei Moneasa au inaugurat oficial cabana turistică „Gaudeamus" Izoi. La inaugurare a participat și rectorul „Liberty University" din Sacramento SUA, **d-l prof. dr. V. Duka**.

Bucurându-se de o așezare perfectă, într-o zonă dintre cele mai pitorești ale M-ților Codru Moma la altitudinea de 920 m, cabana are o capacitate de 40 de locuri de cazare. Grație eforturilor conjugate ale unor entuziaști din cadrul Centrului județean Arad de Supraveghere ecologică a Munților Apuseni, cu sprijinul Primăriilor Moneasa și Dezna și decisivei susțineri logistice și financiare a conducerii Fundației „Vasile Goldiș", cabanei Izoi i se așterne un viitor nou și indedit și anume acela de Bază didactico-sportivă universitară pentru studenți și de centru de cercetare și supraveghere ecologică a M-ților Apuseni.

Ș. P.

Foto: AL. MARIANUT

CONNEX te cheamă la START

UN START
PENTRU O CURSĂ LUNGĂ

Dacă vrei să fii învingător, regula numărul unu este să intri în cursă cu orice preț.
CONNEX ți-a pregătit însă un tarif special. Pentru ca tu să iei startul fără eforturi.

Acum poți porni pe drumul comunicării cu numai 5$. Este cel mai ieftin abonament
și e un start pentru o cursă lungă alături de CONNEX.
Tariful pentru apeluri în rețeaua CONNEX este de numai 0,10$/min.
Și tot de la CONNEX ai o ofertă promoțională excepțională:
conectare gratuită pentru totdeauna și abonament gratuit
pe două luni*.

*Oferta este valabilă până la 30 iunie. Prima și a treisprezecea lună.

CONNEX
Viitorul Sună Bine

GREVĂ GENERALĂ CU BULBUCI

– D-le Ion Cristoiu, ultima săptămână a fost marcată de grevele spontane apărute la Brașov, la Iași, la Metrou...

– Într-adevăr. Din punctul meu de vedere era mult mai bine dacă preconizata grevă generală s-ar fi petrecut; atunci, fie cădea guvernul și aveam alegeri anticipate, fie se ajungea la o înțelegere între sindicaliști și guvern și guvernanții își schimbau în mod radical atitudinea... Din păcate liderii sindicali n-au fost capabili să organizeze o grevă generală, iar guvernanții s-au culcat pe o ureche. Iată, însă, că apar fel de fel de revolte spontane, necontrolate de către liderii sindicali, care se manifestă pe fondul scăderii dramatice a nivelului de trai. Acum vorbim despre o grevă generală cu bulbuci, în fața căreia guvernanții reacționează în cel mai prost mod cu putință: cârpesc găurile șocului pe moment ce apar, fără a conștientiza faptul că pânza este putredă... Exact ca și marinarii aflați pe o corabie găurită, care aleargă de colo-colo ca să înfunde spărturile și nu se mai preocupă de navigație.

– Ultimul sondaj de opinie a scos în evidență o scădere dramatică de popularitate a CDR-ului, ceva în jurul a 14%... Putem vorbi despre o agonie a guvernanților?

– Putem vorbi fără nici o rezervă despre o coaliție muribundă. Și-a pierdut suportul popular, unitatea... CDR-ul este o fantoșă: liberalii se ceartă cu țărăniștii, apar tot felul de asociații morale, civice, artistice (Asociația medicilor democrați) care doresc să guverneze. Cu alte cuvinte, alegerile anticipate ar fi extrem de necesare, numai că nici actuala opoziție nu dorește să răstoarne guvernul...

– De ce?

– Dintr-un calcul electoral ieftin. Opoziția consideră că prăbușirea actualilor guvernanți îi va aduce un spor de credibilitate, scăpând din vedere faptul că după ce va ajunge la putere țara va trebui gestionată dintr-o criză mult mai amplă.

– D-le Cristoiu, în Iugoslavia, NATO a ajuns deja în criză de ținte. Credeți că putem vorbi despre un conflict diplomatic între Europa și America?

– Vă referiți la soluționarea crizei?

– Exact.

– Putem vorbi despre un astfel de conflict. SUA și-a atins obiectivul de a deveni jandarm universal. După ce au distrus Iugoslavia, americanii îi lasă acum pe europeni să gestioneze pacea... Numai că pacea va fi mult mai dificilă decât războiul, deoarece Kosovo va trece sub un nou stăpân - protectoratul european - și până la urmă europenii va trebui să recunoască secesiunea. Numai că secesiunea acestei regiuni va fi un precedent extrem de periculos pentru Balcani. Afirm acest lucru, cu atât mai mult cu cât țările Europei Occidentale au multe tendințe secesioniste sau federaliste chiar în interiorul lor.

Pe de altă parte, kosovarii vin pe un teren pustiit, iar locuințele, infrastructura etc. nu se pot reconstrui fără un efort financiar uriaș.

Una peste alta, americanii fac o politică abilă, lăsând în seama europenilor repararea stricăciunilor provocate de războiul aviatic.

DORU SINACI

PNR nu este partidul lui Măgureanu

Interviu cu Viorel Cataramă președintele PNR

– D-le președinte, PNR-ul este etichetat de către o mare parte a electoratului ca „partidul lui Măgureanu". Vă avantajează sau vă dezavantajează această etichetă?

– Nu vreau să comentez această etichetă. Nici nu mă avantajează nici nu mă dezavantajează. Pentru electorat nu este important al cui este partidul - pentru că nici nu se poate așa ceva - ci ce vrea partidul respectiv.

– Și ce vrea PNR-ul?

– PNR are trei componente: una liberală care promovează o politică economică liberală și care are reprezentanți și lideri de opinie bine conturați. A doua componentă este națională și naționalistă.

– Nu vă temeți de această expresie?

– Deloc. Naționalismul în accepția noastră este altceva decât extremismul. Componenta națională și naționalistă susține un concept de dezvoltare social-economică a României pe baza capitalului autohton, îndeosebi a capitalului privat și întreprinderilor mici și mijlocii. A treia componentă este cea agrariană care prezintă un program clar de relansare a agriculturii bazat pe renunțarea la subvenționarea agriculturii fărâmițate în favoarea fermelor mari care pot produce la capacitate maximă. Prin urmare, nici unul dintre liderii partidului nu cred că se poate identifica drept posesor al partidului. PNR-ul este în egală măsură al tuturor membrilor, indiferent de faptul că liderii au opinii distincte.

– Totuși, reprezentantul componentei agrare, Mihai Berca, a plecat din PNR. De ce?

– D-l profesor Berca nu a fost și nu este liderul acestui curent de opinie. Liderii sunt vechii agrarieni Dumitru Teaci, Corneliu Leu și Glăman. Ei cunosc realitățile din agricultură și sunt autorii programelor de relansare.

Dacă vreți o concluzie, PNR-ul este un partid național care are alternativă atât la politica CDR cât și la politica PDSR, reprezentând a treia cale de dezvoltare a României.

– Pe baza acestor componente, ce politică de alianțe va face PNR-ul?

– Nu vom face alianțe preelectorale. Am luat decizia de-a înfrunta singuri alegerile pentru a vedea în ce măsură electoratul este convins de politica noastră, pentru a primi din partea eletoratului un certificat clar de partid de sine-stătător.

– Credeți că veți atinge pragul electoral?

– Sunt convins că vom avea un scor foarte bun și mă bazez pe cei peste 100.000 de membri care sunt în prezent și pe cei care vor mai veni. În partidul nostru se înscriu într-un ritm alert cei care sunt de acord cu politica noastră de centru și cu cea economică.

– Cine pleacă din partid?

– Persoanele cu vederi de stânga care se înscriu în partidele socialiste sau social-democrate. Chiar în Arad avem un exemplu de veniri în partid și mă refer la „crema" UFD-ului care a venit spre noi. Este o confirmare a faptului că promovăm o politică economică liberală și sprijinim interesele clasei de mijloc.

– Ați vrut să cumpărați „Tractorul" Brașov. Mai vreți?

– Doresc în continuare. Am făcut o ofertă corectă. Răspunsul la oferta mea a fost superficial. S-a trecut la discuții pe teme politice care nu au nici o legătură cu realitatea tristă din economia românească, din industrie. Oferta mea rămâne valabilă și sper că în scurt timp se va concretiza.

– Cum de nu ați făcut o vizită la „Tractorul" în zilele tulburărilor sindicale?

– Nu cred că ar fi fost corect din partea mea. O asemenea vizită ar fi fost interpretată ca un act persuasiv. Eu sunt un investitor corect.

SIMION TODOCA
FOTO: AL. MARIANUȚ

LA SFÂRȘIT DE SĂPTĂMÂNĂ

Caravana PSM a luat startul

Duminică, 6 iunie 1999, o delegație a organizației județene Arad a PSM, formată din următorii: Teodor Pătrăuță - președinte, Ana MICESCU - primvicepreședinte, Tudor Gabor - vicepreședinte s-au deplasat la Gurahonț, unde se află una dintre cele mai mari organizații locale ale PSM Arad, aproximativ 200 de membri și la Buteni, la fel o organizație numeroasă, pentru a avea întâlniri cu membrii și simpatizanții PSM.

Cu acest prilej s-au luat în discuție și propunerile celor două organizații locale pentru viitoarele alegeri cu candidați pentru funcțiile de primari și consilieri.

Teodor Pătrăuță - președintele PSM Arad a declarat: este prima ieșire a caravanei noastre politice de pregătire serioasă pentru alegerile vitoare, acestea urmând a se organiza săptămână de săptămână pe trasee bine stabilite. Se are în vedere și realizarea de consfătuiri zonale la care să participe atât membrii cât și simpatizanții PSM și nu numai.

PUNR cere demisia lui Andrei Pleșu

PUNR salută eforturile comune făcute de Iugoslavia și reprezentanții Grupului celor șapte state puternic industrializate și Rusia (G8) pentru găsirea unei soluții politice de încetare a conflictului militar din zona Balcanilor.

Însă PUNR își exprimă regretul față de atitudinea României, care s-a regăsit în afara inițiativelor și eforturilor internaționale de pace pentru oprirea conflictului.

„Poziția ambiguă, duplicitară, a scos România din sfera de influență favorabilă integrării europene a țării noastre."

În acest context, PUNR solicită: demisia imediată a ministrului de externe a României, Andrei Pleșu implicarea directă a autorităților române pentru ca țara noastră să-și recâștige credibilitatea în fața poporului sârb implicarea directă a țării noastre în refacerea infrastructurii industriale și civile din Iugoslavia.

Și la Arad ANCD se încheagă

În vederea constituirii filialei Arad a Alianței Naționale Creștin Democrate, continuă strângerea de semnături ale susținătorilor acestui partid. După legalizarea ANCD simpatizanții se vor putea înscrie ca membri cu drepturi depline.

La nivel municipal sunt deja adunate și expediate la București mai multe liste cu semnături.

De asemenea, în județ s-a constituit nucleul primei orgnizații comunale la Săvârșin și se află în pregătire cele din orașele Lipova, Ineu, Sebiș și în comunele Gurahonț și Hălmagiu.

În luna iulie a. c. ANCD va prezenta o analiză privind starea națiunii, document care va cuprinde situația politică, economică, socială din primul semestru al acestui an.

Pensionarii arădeni se pregătesc de alegeri locale

De curând, la sediul filialei Partidului Pensionarilor din Arad a avut loc conferința lărgită a comitetului județean al partidului.

Ordinea de zi a cuprins activitatea organizațiilor locale și județene din acest an. S-au stabilit sarcinile ce le revin organizațiilor din teritoriu; întărirea lor numerică și calitativă.

O altă problemă pe ordinea de zi a fost pregătirea alegerilor locale și județene. Alegerile lcoale vor avea loc în luna iulie, iar pe județ în luna august.

La PS, un week-end plin

În acest week-end, vicepreședintele PS Arad, Iuliana Mureșan, totodată și președinta Ligii pentru Apărarea demnității femeii - fiiala Arad, a participat la București al Plenara consiliului național LADF. De asemenea, staful ATF s-a deplasat la Sântana pentru a aduce copiii de al Casa de copii din localitate la Arad, unde vor fi cazați la câteva familii care s-au oferit în acest sens pe timp de o săptămână.

Tineretul ATS s-a deplasat la Șiria, la aniversarea unui an de la înființarea organizației din localitate.

SORINA AMBRUȘ
DORU SINACI

ORGANIZAȚIA MUNICIPALĂ DE TINERET A PRM ARAD ȘI-A ALES LIDERII

Zilele trecute a avut loc Adunarea Generală Municipală a Organizației de Tineret România Mare.

Ședința a fost condusă de dl. Adrian Mureșan, președintele OTRM Arad. Din partea Biroului Executiv al PRM Arad au participat dl. Lucian Stana - președinte și dl. Petrică Sabău - primvicepreședinte.

S-au făcut alegeri pentru noul comitet al organizației, funcțiile revenind următorilor:

președinte - Florin Hațegan
vicepreședinți - Adrian Ilie
- Elena Covaci
- Adrian Brad
secretar - Cristian Stoica

De asemenea, au fost stabiliți delegații la Conferința Județeană a OTRM Arad.

S. AMBRUȘ

RÂUL SUBTERAN

(Urmare din pag.1)

Atât și nimic mai mult! Populația țării, nevoile și grijile ei, sărăcia cruntă în care se zbate, n-au existat pur și simplu pentru cei ce au câștigat alegerile în 1996.

Măcinată de lupte intestine, de interese pedestre, condusă de oameni mărunți, îmbătați de putere, Convenția Democrată culege acum roadele semănate. Furia și nemulțumirea oamenilor sunt de înțeles. Niciodată românii n-au fost atât de urât mințiți, atât de batjocoriți. Reforma s-a transformat într-o vorbă goală. În afară de lichidări de întreprinderi, de șomeri aruncați în stradă, ce mai înseamnă Reforma? se-ntreabă, pe bună dreptate, românii. Pentru că ea trebuie să însemne și altceva în afară de ceea ce vedem în jurul nostru. La polonezi, la unguri, la cehi Reforma a însemnat altceva. A însemnat, în primul rând, seriozitate, strategie și, în final, reconstrucția unor țări foste comuniste. De ce la noi nu se poate? Să fie românii mai proști? Exclus! Și-atunci?

La noi nimic nu merge din pricina politicienilor noștri. Ei sunt principala cauză a tuturor relelor din societatea românească de astăzi. Cățărați în fruntea țării prin minciună, promovați pe posturi grase plătite pe principiul cârdășiei de partid și nu al competenței, ei au adus țara în haiul ăsta. Din nefericire pentru ei, oamenii au început să înțeleagă de ce o duc atât de prost, au început să-i identifice ca fiind marii vinovați.

Nu întâmplător ultimul sondaj de opinie publicat de ziarul „Adevărul" de București arată o cădere nemaivăzută pentru Convenția Democrată: în jur de 14%. Așa cum nu întâmplător țărăniștii vor să amâne data alegerilor parlamentare. Știu ei de ce!

Exploziile sociale de la Brașov, de la Iași și din atâtea alte locuri din țară sunt doar ceea ce se vede din nemulțumirea societății românești. Această nemulțumire este mult mai profundă, mai mare, și ea străbate ca un râu subteran România de la un capăt la altul. Când va răbufni la suprafață acest râu uriaș de nemulțumire numai bunul Dumnezeu știe... Un lucru e sigur: tensiunea din societatea românească a atins cotele de alarmă. În ciuda acestui fapt, pe care nu-l mai poate nega nimeni, puterea se dovedește cu totul neputincioasă și incapabilă să conducă țara, să-i rezolve problemele, să o înscrie pe un drum ascendent. Degeaba își dau ochii peste cap tot felul de analiști de mâna a doua că nu-i treaba sindicatelor să ceară căderea guvernului, oamenii nu mai pot suporta degradarea continuă a vieții lor. Și-atunci, normal, dacă politicienii care ne conduc nu sunt în stare să-și facă treaba, trebuie să vină alții la conducerea țării (așa gândesc oamenii). Și cât mai repede! Înainte ca râul subteran al nemulțumirii să răbufnească la suprafață. Pentru că s-ar putea să mature tot în calea lui. Chiar și bruma de democrație instaurată deja în România.

Lacul Tauț a ajuns o imensă groapă de noroi

● 16 milioane metri cubi de apă s-au dus pe ... apa Sâmbetei

Ploile abundente din această primăvară au făcut ca nivelul apei din lacul barajului de acumulare de la Tauț să crească îngrijorător. Pe 3 mai, stăvilarul barajului a fost ridicat pentru a permite deversarea surplusului de apă în pârâul Cigher, adiacent lacului. Când nivelul a ajuns la cote normale, lucrătorii de la Sistemul Ineu al Companiei Naționale Apele Române au vrut să închidă stăvilarul, dar n-au reușit. Un corp străin s-a interpus între stăvilar și fundul apei și din această cauză apa continua să se scurgă încet-încet. Totuși, trebuia ca defecțiunea să se remedieze cumva. Doi scafandri au încercat să intervină, însă n-au cutezat să se scufunde la stăvilar pentru a-l debloca din cauza presiunii prea mari a apei. Presiune ce i-ar fi zdrobit cu siguranță. În aceste condiții, cei de la Apele Române au decis să mai aștepte până miercuri, 2 iunie când nivelul apei ar fi putut permite o intervenție.

Însă nici miercuri acest lucru n-a fost posibil. Joi, 3 iunie au fost mobilizați 30 de oameni, de la C.N.A.R. Deja la acea oră, aproximativ 90% din suprafața lacului ajunsese o imensă groapă de noroi. Grupuri de oameni se vedeau, ici-colo, în imensitatea celor 372 de hectare, foste luciu de apă. Ei erau în noroi până la brâu și adunau pești.

Batardoul a fost dus de apă, precum o cutie de chibrituri

În urmă cu doar o lună de zile coloana de apă la nivelul turnului de reglare a debitului fusese de 16 metri. Acum, în loc de apă era... aer.

La nivelul stăvilarului apa mai avea adâncimea de 5 metri. Lucrătorii de la Ape au aruncat peste 800 de saci de pământ pentru a bloca locul de scurgere a apei și a permite accesul oamenilor la stăvilar. La 10 metri în fața turnului, echipa de intervenție a improvizat un batardou din scânduri, pentru diminuarea presiunii apei în zona stăvilarului. În câteva minute însă acesta a fost împins de curent, precum o cutie de chibrituri.

Inginerii Viorel Lațiu și Stelian Curcan, conducătorii lucrărilor, încercau și alte variante însă fără succes. De altfel, cei doi nu au mai avut, cel puțin la Tauț, o intervenție similară. În plus, nu existau nici mijloacele tehnice necesare pentru a acționa rapid și mai ales eficient. Cu scânduri și saci cu pământ șansele de reușită erau infime. Presiunea apei și resursele tehnice precare au făcut ca munca de o zi a celor 30 de oameni să fie inutilă. În aceste condiții, singura variantă rămasă era evacuarea totală a apei din lac. Vineri, din cei 16.000.000 de metri cubi de apă, cât erau în urmă cu o lună de zile, se căsca doar un hău de 372 de hectare de mâl.

Ing. Viorel Lațiu, directorul Sistemului Ineu, al Companiei Naționale Apele Române, ne-a declarat: „Stăvilarul a fost blocat de grilaj. Acesta, sub presiunea curentului de apă s-a localizat exact sub stăvilar. Am tăiat grilajul. Cu această ocazie vom face și o revizie generală a stăvilarului, pentru a preîntâmpina pe viitor astfel de evenimente nedorite. O reparație capitală la stăvilarul barajului Tauț n-a mai fost făcută din 1988. Până miercuri, 9 iunie vom termina lucrările".

Cei de la Apele române susțin că peștele din lac s-a dus pe Cigher în jos și de aici, o parte va ajunge în Crișuri.

A.J.V.P.S. susține că în perioada februarie 98-aprilie 99 a populat lacul cu 22 tone de pește. Iar accidentul s-a produs exact în perioada de reproducție, deci o mare parte din pește s-a dus pe... apa Sâmbetei. În orice caz în această săptămână va avea loc o întâlnire între reprezentanții A.J.V.P.S. și cei ai Apelor Române pentru a ajunge la o soluție de compromis, din punct de vedere financiar.

Cert este însă că în mijlocul dealurilor înverzite a rămas un deșert de câteva sute de hectare. Imensa groapă ar putea redeveni lac în circa 45 de zile. Dacă vor fi precipitații...

G. CONSTANTINESCU
Foto: VIOREL MUSCA

Marșul factorilor poștali

La faza interjudețeană, arădenii, din nou, cei mai buni

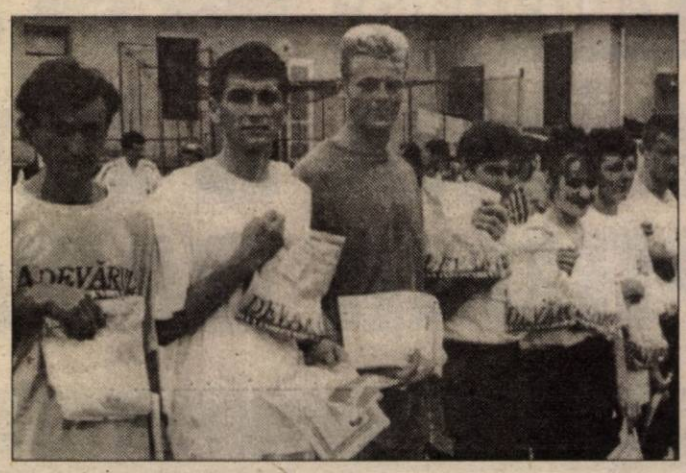

Sâmbătă a avut loc, în stațiunea Băile Herculane, faza interjudețeană a competiției „Marșul factorilor poștali". Din nou, poștașii arădeni au demonstrat (dacă mai era nevoie) că sunt cei mai buni. Trei dintre ei s-au calificat la faza națională, iar ceilalți 3 au ocupat locurile cinci și șase. Vom reveni cu amănunte în ziarul de mâine.

A. B.

În ziua vizitei lui Băsescu la Arad,

CEFERIȘTII VOR ORGANIZA O GREVĂ DE DOUĂ ORE

• Greva de avertisment va afecta circulația câtorva trenuri de călători și a mai multor garnituri de marfă

Aproape 3600 de ceferiști arădeni vor participa joi, 10 iunie, la o grevă de avertisment. Deși deocamdată greva - care va fi la nivel național - este anunțată doar în mass-media, ea se va ține cu certitudine, ne-a informat Ionel Socaciu, liderul Alianței Sindicale Feroviare pe Regionala Timișoara.

În timpul grevei, ce se va desfășura între orele 7-9, va fi întreruptă circulația atât a trenurilor de călători, cât și a celor de marfă din stația C.F.R. Arad.

La grevă nu vor participa salariații din sectorul mișcare-comercial, care, spune Socaciu, sunt mulțumiți de creșterile salariale oferite de administrație. „Principala nemulțumire a noastră este imposibilitatea negocierii unui contract colectiv de muncă în condiții reale și nu în condiții limitative impuse de legea bugetului de stat, care pe moment, îngrădește libertatea de negociere. Celelalte nemulțumiri țin de condițiile de muncă", spune Ionel Socaciu. În acest moment, cei mai mulți dintre salariații C.F.R. au salarii sub un milion de lei.

Ziua de grevă a ceferiștilor arădeni coincide cu ziua vizitei la Arad a ministrului Transporturilor, Traian Băsescu. La ultimul protest al angajaților de la C.F.R., ministrul Băsescu i-a sancționat dur pe mulți din cei implicați. Liderul sindicaliștilor arădeni, Ionel Socaciu, spune că „dacă acum se va trece la cercetarea și sancționarea membrilor de sindicat sau a organizatorilor, în 48 de ore se va intra în grevă generală pe termen nelimitat. Deja avem semnale că Băsescu ar încerca, prin intermediul Curții Supreme de Justiție, să suspende declanșarea grevei, cu toate că noi am anunțat-o doar în presă. Conform legii avem obligația de a o aduce la cunoștință, în mod legal, cu 48 de ore înainte", încheie Socaciu.

GERLINDE KNAP

Somn fatal

Ieri, în dreptul localității Pecica în jurul orei 3, Tomici Dumitru-Tiberiu, 27 de ani, conducea un Daewoo Cielo. Oboseala l-a făcut să adoarmă la volan. Pierzând controlul vehiculului a intrat pe contrasens și s-a ciocnit frontal cu autocarul bulgăresc, condus de Stoico Ivanov Todorov, 59 de ani. Din nefericire, în urma impactului, tânărul care locuia chiar în Pecica a decedat pe loc.

PENTRU A-I AJUTA PE COPIII HIPO-ACUZICI

Directoarea grădiniței Juventute a ajuns să-și vândă mobila din casă

◆ 80% dintre hipo-acuzici au fost, cândva, normali...

În județul Arad, 120 de copii sunt hipo-acuzici și au certificate de handicapat de gradul III, iar în țară cu mult mai mulți. 80% dintre cei care suferă de această boală nu s-au născut însă așa. Au devenit hipo-acuzici datorită unor supradoze de canamicină, datorită unor tratamente de șoc, otitei netratate, vaccinelor administrate atunci când copilul nu este sănătos sau din alte cauze asemănătoare.

◆ O singură fundație în toată țara

Pentru toți acești copii care nu aud și nu vorbesc există o singură fundație în toată țara. Fundația Juventute din Arad este singura care se ocupă de recuperarea și integrarea în societate a copiilor hipo-acuzici și nu numai. Alături de ei sunt primiți și cei cu alte probleme: paralizii, rahitism, obezitate. Totul a început de la grădinița particulară pe care a înființat-o Iulia Kondor, directoarea fundației Juventute, imediat după Revoluție. „La grădinița pe care o aveam a venit după 2-3 ani o mamă care avea o fetiță hipo-acuzică. Femeia era disperată pentru că nimeni nu îi primea fetița la nici o grădiniță. Adevărul este că atunci nu știam nimic despre hipo-acuzici. Nici măcar ce înseamnă termenul respectiv", spune Iulia Kondor. Din 1994 până în 1996 a făcut toate demersurile necesare pentru înființarea unei fundații care să-i ajute pe acești copii. Foarte greu a obținut aprobarea celor de la Ministerul Învățământului, care nu aveau deloc încredere în reușita unei astfel de fundații, care, ce e drept, nu dispune de prea mulți bani. „În sfârșit am primit un spațiu de peste 100 mp din partea Primăriei. Când am mers, însă, să-l iau în primire am constatat, cu stupoare, că acesta fusese licitat și deja o firmă făcea modificările necesare", spune Iulia Kondor. În schimbul spațiului respectiv au primit un altul de 40 mp. De curând au reușit să se extindă. „Am lucrat cu toată familia. Pentru că nu am avut destui bani am vândut mașina. Acum am început să-mi vând din mobilă", susține Iulia Kondor.

◆ Mai repede ne ajută străinii...

Cu toate că a făcut apel la bănci și la marile societăți comerciale din Arad, doar cele din urmă s-au arătat dispuse să-i ofere, cât de cât un ajutor. La acestea s-au mai adăugat și câteva cabinete notariale. În rest, s-a lovit de o indiferență totală. „Singura soluție a fost, în acest caz, să apelez la străini. În 1998 am luat legătura cu fundația Löwenzohn din Germania, de la care am primit un audiometru și 7 perechi de aparate auditive noi. Va trebui însă să înființăm în cadrul fundației un laborator pentru luarea amprentelor, confecționarea olivelor și reglarea aparatelor auditive. Acesta va costa, însă, foarte mult. O firmă din Ungaria s-a arătat dispusă să ne ajute în acest sens. Mai repede ne ajută străinii, decât ai noștri."

◆ O singură grădiniță pentru toți copiii

În momentul de față, grădinița Juventute are înscriși 30 de copii, 12 dintre aceștia sunt hipo-acuzici. Părinții celor normali plătesc 300.000 pentru 3 mese pe zi și un program colectiv care prevede învățarea a 3 limbi străine și un curs de calculatoare. Părinții celor hipo-acuzici, pentru exact același tratament aplicat celor normali nu plătesc nimic. „Aici toți copiii învață și se joacă împreună. Nu are importanță faptul că sunt normali sau că sunt bolnavi. Și se pare că acest lucru i-a ajutat foarte mult pe aceștia din urmă. Chiar dacă nu pot auzi, deja pot spune unele cuvinte uzuale, pot să numere și s-au integrat în societate. Avem încă multe lucruri de făcut și suntem dispuși la sacrificii foarte mari pentru a-i ajuta. Fac apel, cu această ocazie la toți părinții care au copii hipo-acuzici să-i aducă aici. Nu vor plăti nimic. Pur și simplu vrem să le dăm o mână de ajutor tuturor", încheie Iulia Kondor.

ANCA BUGARIU
Foto: ONORIU FELEA

5 iunie 1999, zi istoricã pentru fotbalul românesc

ADEVĂRUL SPORTIV

ROMÂNIA A ÎNVINS, PENTRU PRIMA DATĂ, UNGARIA

ROMÂNIA-UNGARIA 2-0 (2-0)

Stadion „Steaua", teren bun, timp excelent pentru fotbal, spectatori 24.000. Au marcat: Ad. Ilie - min. 3, D. Munteanu - min. 15.

Șuturi 13-8, pe poartă 5-3, cornere 2-5, ofsaiduri 8-5.

ROMÂNIA: Lobonț-D. Petrescu, Gh. Popescu, Filipescu, Nanu-Fl. Petre, Gâlcă, Hagi (min. 46-Lupescu), D. Munteanu - Ad. Ilie (min. 87-Craioveanu), V. Moldovan (min. 59 - I. Ganea). Antrenor: Victor Pițurcă.

UNGARIA: Kiraly-Korsos, V. Sebok, Hrutka, Matyus-Y.Sebok (min. 74.Herczeg), Dardai, Halmai, Illes (min. 81-Preisinger) - Feher (min. 46- Pisont), Egressy. Antrenor: Bertalan Bicskei.

Au arbitrat cu unele greșeli: Rune Pedersen - la centru, Tore Aaland și Arild Sundet - asistenți (toți din Norvegia).

Arbitru de rezervă: Roy Helge Olsen (Norvegia).

Observator delegat UEFA: Kozimierz Oleszek (Polonia).

Cartonașe galbene: Ad. Ilie, repectiv Halmai.

Ziua de 5 iunie 1999 a fost așteptată de 63 de ani. În tot acest răstimp, „națională" de fotbal a României nu a reușit să o învingă pe cea a Ungariei. Una dintre ocazii, pentru a schimba istoria întâlnirilor directe dintre cele două reprezentative s-a ivit anul trecut, la Budapesta. Elevii lui Victor Pițurcă au fost atunci la 7 (șapte) minute de izbândă. A venit, însă, ziua de sâmbătă, 5 iunie a.c., când pe stadionul „Steaua", într-o atmosferă excepțională, România a învins Ungaria, cu 2-0, într-o partidă din cadrul preliminariilor lui EURO 2000.

Istoria acestui joc s-a scris în prima repriză, mai precis în primele 15 minute. După două faulturi asupra lui Hagi, a urmat unul la Ad. Ilie, la 22 de metri de poarta lui Kiraly. În unghi de 45 de grade, lovitura liberă a fost transformată în gol de către același om care a și fost faultat: Adrian Ilie. Era, deja, în min. 2, 1-0 pentru România. Pe stadion atmosfera devenea incendiară. În extaz, suporterii „tricolorilor" îl ovaționau pe jucătorul Valenciei.

Puțină lume își închipuia că va fi așa de simplu și ușor. În teren, după gol, a existat doar o singură echipă: cea română. Hagi, revenit în „națională" pentru ultima partidă înaintea retragerii, a oferit mai multe numere de virtuozitate, reușind câteva pase și treceri pe lângă adversari de-a dreptul diabolice. Hagi a rămas, notam în acele momente, același jucător de mare clasă, de care România fotbalistică (și nu numai) mai are nevoie. Hagi a fost excepțional, incredibil și de neegalat.

A venit min. 15, când s-a și scris istoria meciului: Hagi l-a lansat pe dreapta pe Ad. Ilie, acesta a centrat perfect, paralel în poarta lui Kiraly, iar de la 8 m, D. Munteanu a „înțepat" mingea în plasă: 2-0. În tribune, în sectorul rezervat galeriei echipei „Steaua", se dansa de fericire. Erau clipe emoționante, care îți făceau pielea de găină. Un stadion întreg era fericit.

Incidentele din meciul tur, de la Budapesta, au fost răzbunate, printr-un fotbal adevărat, de elevii lui Pițurcă.

Și la acest scor se vedea că miza partidei este, totuși, mare, fluierul arbitrului Pedersen nefiind auzit de jucători, aceștia continuând să joace, după ce norvegianul a oprit partida. E drept, vacarmul din „Ghencea" era de nedescris. După ce Egressy a expediat, în min. 21, primul șut spre poarta lui Lobonț, mingea șutată de Munteanu a fost blocată în ultimul moment de Halmai, iar Hagi și Ad. Ilie făceau spectacol pe fondul unui joc elegant al românilor. Pedersen nu a dat câteva faulturi la Ad. Ilie, masivul Hrutka a șutat pentru prima dată pe poarta lui Lobonț, în min. 33, iar Hagi i-a dat mingea printre picioare celuilalt „căpitan", Illeș, făcând publicul să nu regrete că, doar în urmă cu un minut, golul înscris de Ad. Ilie a fost anulat eronat de arbitri, pe motiv de ofsaid.

Finalul reprizei mai putea duce încă două goluri în contul românilor, Ad. Ilie și V. Moldovan ratând uluitor, de la doar câțiva metri de poarta lui Kiraly.

Un alt eveniment important al partidei s-a petrecut în min. 45: Halmai l-a faultat dur pe Hagi, Hrutka, dezechilibrat și el, a căzut peste jucătorul român, care va părăsi terenul cu targa, iar apoi, alături de doctorul Pompiliu Popescu, va lua drumul vestiarului cu diagnosticul „disjuncție la claviculă".

În repriza secundă, în locul lui Hagi a intrat Lupescu, iar jocul spectaculos prestat de români s-a dus pe apa Sâmbetei. Ba, mai mult, ungurii au ieșit la joc și nu mult lipsea să înscrie și ei o dată. O puteau face, însă, și ai noștri, dar până la final nu s-a mai întâmplat nimic, doar „galbenul" văzut de Ad. Ilie fiind mai important, deoarece el va sta în meciul de miercuri, cel cu Azerbaidjanul, fiind suspendat.

Amorțit puțin, datorită prestației mai slabe a românilor, din repriza secundă, publicul de pe „Steaua" a „înviat" în min. 87, când a aprins torțele, care anunțau superba victorie a românilor, împotriva ungurilor. Și a venit ultimul fluier al arbitrului Pedersen, iar fiesta abia a început. Noi ne-am grăbit, însă, la conferința de presă pentru a auzi ce zic cei doi tehnicieni.

Cei unsprezece „tricolori" care au reușit, în sfârșit, să învingă „națională" Ungariei, după o așteptare de 63 de ani

În celelalte jocuri ale grupei a 7-a; Azerbaidjan-Liechtenstein 4-0 și Portugalia-Slovacia 1-0.

Clasament

1. Portugalia	6	5	0	1	19-2	15
2. România	6	4	2	0	12-1	14
3. Ungaria	6	2	2	2	11-6	8
4. Slovacia	6	2	2	2	7-4	8
5. Azerbaidjan	6	1	0	5	5-17	3
6. Liechtenstein	6	1	0	5	2-26	3

Următoarea etapă (9 iunie): România-Azerbaidjan; Ungaria-Slovacia; Portugalia-Liechtenstein.

Hagi a fost „kiraly"

Superbă victoria tricolorilor obținută, sâmbătă, în fața reprezentativei Ungariei, victorie pe care fotbalul românesc o așteaptă de 63 de ani. În tot acest timp am reușit doar șase remize, în rest, doar victorii ale vecinilor noștri. Acum, gata, s-a spart gheața! Nici nu se putea altfel cu Gică Hagi în teren, un jucător de superclasă, care a îmbrăcat acum pentru a 116-a oară tricoul echipei naționale, pentru care a înscris 33 de goluri. Sunt cifre record pentru fotbalul românesc, ce cu greu vor putea fi egalate. Gică a fost magnific în acest meci, atât cât a jucat, demonstrând tuturor că el și nu portarul oaspeților a fost „kiraly". Asta apropo de declarația din zilele premergătoare partidei făcută de Gabor Kiraly, care spunea că dacă ei, ungurii, vor câștiga la București, lui i se va spune regele (n.a. - în limba maghiară kiraly înseamnă rege). Ei, bine, coroana strălucește acum pe fruntea lui Hagi, care, după cum a demonstrat, mai are multe de spus pe gazon sub culorile naționalei.

ALEX. CHEBELEU

SPRE DEOSEBIRE DE BUDAPESTA

LA BUCUREȘTI NU AU FOST INCIDENTE

Partida România-Ungaria era considerată de organizatori drept „de maximă periculozitate". Așa s-a anunțat acum câteva săptămâni în urmă. Însă, ce s-a văzut sâmbătă, la București, a întrecut aproape orice închipuire: fără nici un suporter maghiar, deci doar cu cei români în tribună, meciul a devenit, dintr-o dată, acceptabil pentru forțele de ordine. Au fost mobilizați un număr de 1900 de jandarmi, 500 de polițiști și 500 de bodyguarzi, de la agenția „Bronec". Au fost și ceva oameni de la „speciale", însă nu s-a întâmplat nimic. Afară, la un kilometru de stadionul „Steaua", era făcut primul baraj. Puteai trece doar dacă aveai bilet. Era un baraj foarte bine așezat strategic, pentru că nu puteai pătrunde clandestin, spre Bulevardul Ghencea. Apoi, până să ajungi pe locul tău, în tribună, mai trebuia să treci patru „filtre". Sistemul de securitate a fost, iată, la înălțime, orice eventuală „evaziune" fiind sortită eșecului. Au fost măsuri excelente care au dat roadele scontate, neînregistrându-se nici un fel de incidente. Părtașă a fost însă și galeria maghiară, care a stat, precaut, acasă, așa cum spunea domnul Bicskei, la conferința de presă de după meci.

La stadion, după ce ai intrat, cu greu te puteai decide să mai ieși pentru a reveni din nou. Și subsemnatul a procedat logic, preferând să vadă tot ce se întâmplă în interiorul arenei, cu trei ore înainte de meci.

La stația de amplificare a stadionului se cântau, în cea mai mare parte a timpului, cântece patriotice. Se cunoștea de la o poștă că „prin zonă" se află unguri. Interesant e faptul că timpul curgea încet-încet, însă tribunele nu se populau spectaculos, la ora 19,00 fiind cam toți atâția oameni câți au fost și la ora 21,00, ora jocului. Am aflat, apoi, că organizatorii s-au ținut de cuvânt și au închis porțile stadionului după ce 90 la sută din capacitatea arenei a fost ocupată. S-a suflat, iată, și în iaurt, pentru a nu se repeta scenele de la Budapesta.

La tot pasul, până în Ghencea, bișnițarii vindeau bilete. Dacă cel mai scump a fost 50.000 de lei, cel mai ieftin a ajuns la 15.000 lei. O situație rar întâlnită, să vinzi biletul cu mai puțini bani decât l-ai cumpărat. Și când ne gândim că s-a vehiculat, acum o săptămână, suma de un milion de lei...

Și arădenii au luat puțină „plasă", cumpărând câteva bilete la suprapreț. Oamenii lui Botiș au fost, pe numărate, trei autocare, deci aproximativ 100 de oameni. Ceilalți, până la vreo 250 au fost la București cu ce au apucat.

Ce am mai văzut ori auzit: ■ Întreaga tribună a II-a, plus câte puțin din cele două peluze formau un imens tricolor din cartoanele oferite spectatorilor. A fost o imagine superbă, istorică. ■ La ora 19,00 pe gazon a apărut reprezentativa Ungariei, primită cu huiduieli de suporterii români și cu sloganul: **„Afară, afară, cu ungurii din țară."** ■ La 15 minute distanță au ieșit și jucătorii români, moment în care stadionul a „explodat": „România, România, România", se scanda la unison.

La intrarea în „oficială" era o listă cu oamenii de la TVR, cei care transmit meciul în direct. Au fost în număr... de 104, din care zece redactori. ■ Pe una din reclame stătea scris: **„Gică Hagi - simbol ale mândriei pentru echipa României; Hagi e cu noi, noi suntem cu Hagi."** ■ La ora 19,55 la stadion a apărut Vadim Tudor, aclamat de o parte a celor prezenți. Chiar dacă avea trei „gorile" după el, Vadim nu a putut scăpa de autorii de autografe. ■ Primii ies la încălzire elevii lui Pițurcă la ora 20,20, atunci când sute de baloane, în culorile țării noastre, pornesc spre cer. ■ La doar cinci minute apar și elevii lui Bicskei, însoțiți de fluierăturile publicului. De altfel, la intonarea celor două imnuri întreg stadionul a huiduit imnul maghiar, iar în vacarmul de pe stadion nu s-a auzit când a început „Deșteaptă-te române" și acest fiind fluierat la început. A fost o nebunie, chiar mare nebunie, începută și sfârșită, însă, cu happy-end. Vom reveni.

Reportaj realizat la fața locului de

LEO SFÂRA

Conferință de presă

Pițurcă îl mai vrea pe Hagi, iar Bicskei zice că ungurii nu au putut mai mult

Îmbulzeală mare, imediat după meci în sala de conferințe a stadionului „Steaua". Aproximativ 100 de ziariști s-au perindat prin zonă, până au venit cei doi antrenori, care nu s-au lăsat prea mult așteptați.

Victor Pițurcă: „Jucătorii noștri au obținut o victorie importantă, după un joc extraordinar. Scorul putea lua proporții în prima repriză, când ne-am creat numeroase ocazii de a marca, cu Hagi în teren, dar toți jucătorii români merită să fie felicitați pentru modul în care au evoluat. A existat o stare de oboseală la unii jucători, ceea ce mă neliniștește în perspectiva meciului cu Azerbaidjan, de miercuri. Cred că Adrian Ilie nu a luat cartonașul galben intenționat, doar pentru a pleca în Spania. Chiar dacă Ilie, Hagi și Stelea nu vor juca miercuri, nu voi convoca nici un alt jucător. Voi încerca să îl conving pe Hagi să revină la „națională", măcar la meciurile cu Slovacia și Portugalia, din toamnă."

Bertalan Bicskei: „Felicit echipa României, care a jucat foarte bine în prima repriză. La ora actuală, tânăra echipă a Ungariei, cea mai tânără din Europa, nu a putut face mai mult. În prima repriză, am primit repede două goluri, ceea ce ne-a afectat moralul. De asemenea, atmosfera din tribune i-a copleșit uneori pe jucătorii mei. După pauză, ei au evoluat mai bine, chiar au și echilibrat partida. Cred că echipa României a făcut, în prima parte a meciului, cel mai bun joc din aceste preliminarii. Totuși, îmi menținem părerea că formația Portugaliei este cea mai bună din grupă, dar la foarte mică diferență de cea a României. Publicul a ajutat enorm echipa gazdă, dar nu a fost frumos că ne-a înjurat."

***

Gică Hagi: „La faza la care m-am accidentat, Hrutka a căzut peste mine, m-a prins într-o parte și am suferit o disjuncție la umăr. Eu cred că am demonstrat, în acest joc, faptul că avem suflet și că suntem încă o formație competitivă. Publicul a fost superb, iar atunci când este lângă noi și echipa joacă mai bine. Sunt încă jucător la Galatasaray și nu se pune problema să devin antrenor secund al echipei naționale. Nu voi reveni asupra deciziei de a mă retrage de la națională."

Bella Illes: „Cred că meciul a fost hotărât de golul marcat de români în primele minute. Hagi a jucat foarte bine și nu știu care ar fi fost rezultatul final fără el. Publicul a fost fantastic, dar din păcate nu a ținut cu noi. Ne-a fost foarte greu fără suporteri".

FOTBAL - DIVIZIA B

• FC UTA a învins liderul • Încă două victorii ale oaspeților: Chimica ia trei puncte la Sibiu și Poli stinge Gazul • Unirea Dej a condus 90 de minute, dar pierde în prelungiri • ASA a spulberat speranțele Jiului • Drobeta așteaptă salvarea în ultima etapă • Borugă nu a fost primit cu flori la Baia Mare • Vega își va căuta scăparea pe Bega • ARO s-a jucat cu Do Do

SURPRIZA

Indiscutabil, victoria UTA-ei la Slatina, în fața oltenilor de la Extensiv a fost o plăcută surpriză. Și asta din mai multe motive. Este prima oară când îi obligăm pe oltenii ăștia să-și înece amarul cu praz. UTA a evoluat peste așteptări, mai ales că au lipsit, din diferite motive, șase titulari, iar rezervele au jucat fără complexe. Să mai notăm că echipa a fost condusă, pentru prima dată, de doi „secunzi", asta pentru că „principalul" Tisza s-a dus să vadă ce fel de fotbal joacă Rocarul. Pentru moralul echipei, succesul de la Slatina contează foarte mult în perspectiva barajului pe care îl vor susține peste două săptămâni cu formația bucureșteană. Credem că indiferent de stadionul pe care se va juca barajul, UTA are prima șansă, asta judecând strict după valoare. Până atunci, însă, sâmbătă se va derula ultima etapă a campionatului, când la Arad vor veni piteștenii la bordul unei Dacii, care-și caută un loc sub soarele Diviziei B. Echipa lui Tisza este, însă, favorită.

În liga a treia, pecicanii au dat-o din nou în bară, permițându-le sătmărenilor să plece cu toți sacii în căruță, după un meci în care toată lumea a fost mulțumită. De atâta bucurie, președintele grupării pecicane a hotărât să-și dea demisia, asta ca să nu supere pe nimeni.

Reușită demonstrația de automobilism de pe Aeroportul arădean, susținută de piloți care bat la porțile Formulei 1. Unul dintre ei este și arădeanul Sorin Tudor. Îi dorim să spargă bariera și să pătrundă în înalta societate care este această lume din F1.

Să mai notăm succesul unui alt arădean, atletul Gheorghe Gușet (CSM Conar Arad), care a câștigat la Atena proba de aruncarea greutății cu 19,22 m, într-o competiție pe echipe dotată cu Cupa Europei.

ALEX. CHEBELEU

„Bătrâna Doamnă" se respectă (și) în „bârlogul" liderei !

Extensiv Craiova-UTA 2-3 (2-1)

● Stadionul Municipal din Slatina, sâmbătă, 5 iunie, orele 13,00. Vreme favorabilă fotbalului, teren bun, spectatori 2500-3000 ● Formațiile: Extensiv: Mare-Paraschiv, Șola, Mieilă, Mirea, Laczko, Răducanu, Rotariu, Fabian (Șerban, min. 78), Neagoe, Ferencz, Popescu (Ristea, min. 44, Jeler, min. 63); UTA: Irimia-Diaconescu, Ciuman, Botiș, Panin, Baciu (Georgiu, min. 90), Todea, Almășan, Ciubăncan (Crăciunescu, min. 73), Plisca, Ciba (Bogoșel, min. 46) ● Au arbitrat mulțumitor: Florin Chivulete, la centru, Gelu Apostol și Paul Terteleac, la cele două linii, toți din Capitală. Observator FRF: Cornel Sorescu (Pitești) ● Au înscris: Fabian (min. 16), Neagoe (min. 42, din penalty), respectiv Almășan (min. 40 și 70), Crăciunescu (min. 80) ● Șuturi la poartă: 22-6, dintre care pe spațiul porții: 11-6● Raportul loviturilor de la colțul terenului: 7-8 ● Cartonașe galbene: Răducanu (pentru simulare) și Plisca (fault).

Foarte puțini microbiști credeau că fără șase jucători de bază (Pap, Zaha, R. George, Mariș, Drăgan și Turcan), UTA este capabilă de victorie tocmai în fieful liderei clasamentului. Acest lucru s-a întâmplat însă la Slatina, cu toate că absențelor enumerate li s-a mai adăugat una, și anume cea a antrenorului principal Francisc Tisza, care a „spionat" Rocarul, la meciul disputat la București cu Rulmentul Alexandria. Echipele au abordat partida mai relaxate decât de obicei, oltenii fiind deja promovați în Divizia A, iar arădenii asigurându-și, din etapa trecută, locul de baraj. Atmosfera de pe stadionul din Slatina era, bineînțeles, sărbătorească. Suporterii fluturau steaguri „roș-galben-verzi", cântau, mai mulți jucători și-au vopsit podoaba capilară în culorile clubului, în timp ce pentru seara de sâmbătă se anunța banchetul grupării oltene. Din păcate pentru craioveni, momentul festiv a fost umbrit de băieții noștri, care au avut în Irimia (absolut magnific), Almășan („dublă" de excepție), Crăciunescu (realizatorul golului decisiv) și Bogoșel (autorul unei pase de gol și al unui șut senzațional în bara transversală) eroii întâlnirii. De asemenea, foarte bune prestațiile lui Plisca și Todea.

Formația pregătită de Grigore Sichitiu - în formulă completă - începe meciul într-un mod ofensiv, Irimia evidențiindu-se la reluările lui Rotariu, F. Popescu și Fabian. UTA se apropie, la rândul ei, de buturile adverse, însă fundașii gazdelor resping de fiecare dată în corner. Portarul arădean iese din poartă și respinge ca un veritabil fundaș, în min. 11. Totuși, dominarea locală își vede roadele în min. 16: Neagoe zguduie stâlpul drept, faza continuă și Fabian îl învinge dintr-o poziție laterală pe Irimia, printr-un șut în colțul lung. Craiovenii reiau atacurile, Mieilă fiind aproape de golul doi, după o fază suspectă de ofsaid (min. 27). Tot Irimia își face datoria în min. 29, când intervine salutar la șutul lui Răducanu. Dacă până în acest moment craiovenii au controlat jocul cu autoritate, fapt vizibil și în raportul șuturilor (8-0 spre poartă, 6-0 pe spațiul porții!), din min. 30 UTA va schimba registrul tactic. Plisca și Ciubăncan îl încearcă pe Mare, în min. 33 și 36, pentru ca în min. 40 să fie restabilită egalitatea: balonul centrat de Panin este reluat cu capul de Plisca și Almășan „lansează" din volé o „torpilă", care poposește în vinclul porții craiovene. Este 1-1 și publicul amuțește. Pentru puțin timp, căci în min. 42 Extensiv trece iar la conducere. La un duel între Baciu și F. Popescu, „centralul" (până atunci, impecabil) dictează, cu mare lejeritate, penalty. Execută puternic și cu fentă Neagoe și... este 2-1.

Repriza a doua debutează foarte asemănător. Irimia se remarcă la mingile trimise de Răducanu, Rotariu și Neagoe. Pliscă îl „caută" pe Almășan, dar ocazia se „stinge" în corner (min. 60), Răducanu trage peste (min. 65), iar apoi Todea „slalomează" pe dreapta, centrează, dar nu găsește un echipier care să finalizeze. Pe fondul căderii fizice a craiovenilor, UTA va da, curând, loviturile de grație. Minutul 70. Bogoșel centrează, Almășan rămâne fără

Irimia, „îngerul păzitor" al echipei arădene la Slatina, zâmbește fericit. Are toate motivele.
Foto: VIOREL MUSCA

supraveghetor, lovește balonul cu capul, plasat, în colțul drept și Mare este bătut: 2-2! Tot Bogoșel șutează foarte frumos la încheietura barelor, balonul ricoșează din transversală în gazon și iese afară (min. 72). UTA impresionează, combinând surprinzător și lansându-se pe contraatacuri viclene. Suntem în min. 80. Todea și Plisca fac șah-mat defensiva locală, Crăciunescu este față în față cu Mare, pe care îl învinge cu sânge rece. Oltenii încep să aplaude. Extensiv nu se împacă deloc cu scorul de pe tabelă, asaltând poarta lui Irimia. Ocaziile nu întârzie să apară. Dar „băieții" rezistă și, adaugă trei puncte la „adevăr". Au învins lidera chiar în „bârlogul" ei! Cu acest moral și cu o asemenea echipă, trebuie neapărat să trecem (și) de baraj!

ADRIAN HĂRȚĂU

FOTBAL - DIVIZIA B, SERIA I

Rezultatele etapei a XXXIII-a

Laminorul Roman-Dacia Brăila 7-0; Petrolul Moinești-Cimentul Fieni 0-1; Dunărea Galați-Sportul Studențesc 3-0; Midia Năvodari-Chindia Târgoviște 0-0; F. C. Brașov-Metrom Brașov 2-3; Poli Iași-Nitramonia Făgăraș 3-1; Precizia Săcele-Tractorul Brașov 3-0; Rocar București-Rulmentul Alexandria 1-0; Poiana Câmpina-Gloria Buzău 2-0

CLASAMENTUL

1. F. C.Brașov	33	21	8	4	62-19	71
2. Rocar	33	21	3	9	60-34	66
3. Cimentul Fieni	33	16	7	10	51-33	55
4. Lam.Roman	33	16	4	13	43-31	52
5. Poli Iași	33	15	7	11	47-41	52
6. Midia Năvodari	33	14	8	11	52-32	50
7. Poiana Câmp.	33	14	8	11	42-43	50
8. Precizia Săcele	33	15	4	14	45-38	49
9. Petr. Moinești	33	14	5	14	44-38	47
10. Dun. Galați	33	13	8	12	43-43	47
11. Met. Brașov	33	13	6	14	46-36	45
12. Gloria Buzău	33	13	3	16	38-41	45
13. Sp. Stud.	33	13	5	15	33-32	44
14. Chindia Târg.	33	13	5	15	40-44	44
15. Tract.Brașov	33	14	2	17	43-52	44
17. Nitramonia	33	8	6	19	28-61	30
18. Dacia Brăila	33	2	4	27	11-116	10

FOTBAL - DIVIZIA B, SERIA A II-A

Rezultatele etapei a 33-a

Apullum Alba-Iulia-Drobeta Turnu Severin 2-1; ASA Tg. Mureș-Jiul Petroșani 2-1; FC Baia Mare-Minerul Motru 4-1; Inter Sibiu-Chimica Târnăveni 2-3; Vega Deva-Corvinul Hunedoara 4-2; Gaz Metan Mediaș-Poli Timișoara 2-3; Aro Câmpulung Muscel-Do Do Bihor 2-0; Dacia Pitești-Unirea Dej 2-1; **Extensiv Craiova-FC UTA 2-3.**

Etapa viitoare (ultima, sâmbătă, 12 iunie): Jiul Petroșani-Apullum Alba-Iulia; Do Do Bihor-Gaz Metan Mediaș; Drobeta Turnu-Severin - Aro Câmpulung; Unirea Dej-ASA Tg. Mureș; Chimica Târnăveni-Extensiv Craiova; **FC UTA-Dacia Pitești**; Minerul Motru-Inter Sibiu; Corvinul Hunedoara-FC Baia Mare; Poli Timișoara-Vega Deva.

CLASAMENT

1. Extensiv	33	22	5	6	83-31	71 (+20)
2. F. C. UTA	**33**	**20**	**5**	**8**	**71-39**	**65 (+17)**
3. Aro Câmp.	33	18	4	11	60-43	58 (+7)
4. Gaz Metan	33	16	4	13	56-49	52 (+1)
5. Do Do Bihor	33	15	5	13	41-44	50 (+2)
6. Poli Timișoara	33	15	4	14	55-41	49 (+1)
7. ASA Tg.-Mureș	33	15	2	16	44-46	47 (-4)
8. Inter Sibiu	33	14	3	16	50-47	45 (-6)
9. Chimica T.	33	13	5	15	38-51	44 (-4)
10. Dacia Pitești	33	13	4	16	48-54	43 (-8)
11. Corvinul H.	33	13	4	16	49-57	43 (-5)
12. Minerul Motru	33	13	4	16	45-55	43 (-5)
13. Apullum	33	13	4	16	42-54	43 (-8)
14. Drobeta	33	12	6	15	42-48	42 (-6)
15. Vega Deva	33	12	5	16	35-61	41 (-10)
16. Jiul Petroșani	33	12	4	17	37-55	40 (-8)
17. Baia Mare	33	11	6	16	43-50	39 (-12)
18. Unirea Dej	33	11	4	18	44-58	37 (-11)

Minutul 91

Grigore Sichitiu (antrenor, Extensiv): „Felicit echipa UTA pentru succes. Era normal ca arădenii să aibă altă motivație; noi suntem deja în Divizia A. Ne luptăm cu jucătorii, pentru a-i convinge că au, încă, obligații profesionale față de club, deși au promovat în eșalonul întâi. Nu am văzut Rocarul, deci nu pot da un pronostic în privința barajului. Noi suntem în vacanță de două săptămâni. Dacă eram obligați să învingem astăzi, am fi reușit cu siguranță să ne impunem. UTA este o echipă bună, dar a avut și șansă în acest meci. Pe de altă parte, norocul face parte din viață."

Mihai Jivan (antrenor, UTA): „Băieții au demonstrat că știu să joace împotriva unei echipe valoroase. Victoria este o încununare a muncii depuse de „principalul" Francisc Tisza. Felicit formația Extensiv pentru promovare. Dorința mea este să ne reîntâlnim cu craiovenii în Divizia A."

ADRIAN HĂRȚĂU

Ieri, în Divizia A

Aseară, în nocturnă, pe stadionul „Astra" din Ploiești s-a disputat meciul de fotbal Divizia A, contând pentru ultima etapă a actualei ediții de campionat între echipele Astra din localitate și Steaua București. La capătul unui meci spectaculos am consemnat scorul de 1-1.

Sport la TV

TV Acasă: ora 0,15 Hat-trick (em. fotbalistică)

Budapesta 2: ora 19,30 - Polo pe apă, finala camp. Ungariei (d)

Eurosport: ora 11,00 - Fotbal, prelim. CE '2000 (rez)

ora 18,00 - Fotbal, turneu sub 21 ani: Brazilia - Africa de Sud (d)

ora 21,00 - Fotbal, turneu sub 21 ani: Mexic - Franța (d)

ora 0,00 - Fotbal, prelim. CE '2000 (rezumate).

Aron Winter a semnat pentru Ajax

Mijlocașul Aron Winter (Internazionale Milano) a semnat, vineri, un contract, pentru o perioadă de patru ani, cu clubul Ajax Amsterdam, informează AFP.

Winter, în vîrstă de 32 de ani, a mai evoluat la clubul olandez Ajax Amsterdam, în perioada 1986- 1992, după care a jucat, timp de șapte sezoane în seria A a campionatului italian, la echipa Lazio Roma și la formația Inter Milano. Conducerea clubului Ajax Amsterdam l-a achiziționat pe Winter, după ce, în urmă cu cîteva zile, a semnat un contract, pentru o perioadă de doi ani, cu portarul Stanley Menzo, fost component al echipei SK. Lierse, din prima divizie a Belgiei.

Real Madrid, acuzată de Arsenal

Antrenorul echipei Arsenal, Arsene Wenger, a declarat, vineri, într-un interviu acordat cotidianului "London Evening Standard", ca dorește ca FIFA să inițieze o anchetă referitoare la metodele, considerate de el ilegale, pe care clubul Real Madrid le folosește, în dorința de a-l achiziționa pe atacantul Nicolas Anelka, informează AFP.

Wenger a spus că, la nivel oficial, reprezentanții grupării Real Madrid nu au purtat tratative cu Arsenal, deci tot ceea ce se face, în dorința de a-l achiziționa pe Anelka, care a semnat un contract pe patru ani cu echipa sa actuală, constituie o ilegalitate.

Președintele clubului madrilean, Lorenzo Sanz, a dezmințit afirmațiile lui Wenger, menționînd că, în intenția de a-l achiziționa pe jucător, a purtat tratative la nivel oficial cu omologii săi englezi.

FIFA are dreptul să amendeze cu minimum 20.000 de lire sterline orice club care nu respectă regulamentele legate de efectuarea transferurilor de jucători, dar, în cazul de față, ca urmare a solicitării primite din partea lui Wenger, este posibil chiar să blocheze transferul lui Anelka la Real Madrid.

Cotidianul italian "Tuttosport", citat de France Presse, este de părere că, o eventuală blocare a transferului lui Anelka, ar însemna un avantaj pentru echipa Juventus Torino, care, de asemenea, urmărește să îl achiziționeze pe tînărul atacant de culoare.

Nicolas Anelka, în vîrstă de 20 de ani, a declarat, în mai multe rînduri, că dorește să își părăsească clubul, întrucît nu poate suporta criticile la care este supus de presa engleză.

Prietenul la nevoie se cunoaște

„U" WEST PETROM ARAD - SOMEȘUL SATU MARE 1-3 (1-1)

Sâmbătă, ora 11,00. Stadion West Petrom, teren bun, timp închis. Spectatori 100. Au marcat: Ștefăligă - min. 3 respectiv Nastai - min. 23 și 66, Rațiu - min. 52. Șuturi spre poartă 13-6, pe poartă 5-4, cornere 4-2. Cartonaș galben: Pop.

WEST PETROM: Țapoș-Bene-Agache, Lung, Varga, Copăceanu-Mădoș (min.57 Ardelean), I. Arman, Oprescu (min. 76 Bora) - Lacsan (min. 46 Corsenti), Ștefăligă. **Antrenor:** Alexandru Țamboi.

ȘOMEȘUL: Morar-Boroș-Pașca (min. 51 Cazan), Ciuclean, Vesa, Pop-Brășan, Lup, Lăpuște-Rațiu (min. 70 Țuțuraș), Nastai. **Antrenor:** Mircea Bolba.

Au arbitrat: Daniel Berbecaru, Petre Bran, Nicolae Chirița- toți Rm. Vâlcea.

Observator FRF: Constantin Zotincă - Sibiu.

În virtutea bunelor relații dintre cele două echipe, partida de la Pecica nu a avut nici un istoric, victoria oaspeților venind în urma figurației în teren a „petroliștilor". Cu această victorie sătmărenii sunt practic salvați de la retrogradare în timp ce jucătorii West Petrom-ului au intrat în vacanță cu zâmbetul pe buze. Ținând cont de aceste considerente ne asumăm răspunderea de a nu descrie fazele importante, datorită non-combatului din teren. Cu scuzele de rigoare față de cititori mai reținem în final atenția asupra deciziei de a se retrage a președintelui clubului „U" West Petrom, Flavius Măduța, din motive personale.

DACIAN TODUȚA

„Eu mi-am făcut datoria, mă retrag cu fruntea sus" - pare a spune președintele „petroliștilor", Flavius Măduța.
Foto: V. MUSCA

FOTBAL - DIVIZIA C

Rezultatele etapei a 37-a

Metalurgistul Cugir-CFR Timișoara 1-0; Ind. Sârmei Câmpia Turzii-Minaur Zlatna 3-0; Crișul Aleșd-Minerul Sărmășag 3-0; Olimpia Gherla-CFR Cluj-Napoca 1-0; **Armătura Zalău-Inter Arad 2-1**; Minerul Ștei-UM Timișoara 2-8; Electrica Timișoara-Sticla Turda 2-1; Phoenix Baia Mare-Obilici Sânmartinul Sârbesc 1-0; **„U" West Petrom Arad-Someșul Satu Mare 1-3; F. C. Telecom Arad - a stat.**

Etapa viitoare (ultima, sâmbătă, 12 iunie):

CFR Timișoara-Telecom Arad; Minaur Zlatna-Metalurgistul Cugir; Minerul Sărmășag-Ind. Sârmei C.-Turzii; CFR Cluj-Crișul Aleșd; **Inter Arad-Olimpia Gherla**; UM Timișoara-Armătura Zalău; Sticla Turda-Minerul Ștei; Obilici-Electrica Timișoara; Someșul Satu Mare-Phoenix Baia Mare; **„U" West Petrom Arad - stă.**

Clasament

1. UM Timișoara	35	31	1	3	100-17	94 (+43)
2. Sticla Turda	35	23	1	11	62-31	70 (+19)
3. Ind. Sârmei	35	20	2	13	66-56	62 (+8)
4. CFR Cluj	35	16	8	11	59-51	56 (+5)
5. „U" West Petrom	**36**	**17**	**5**	**14**	**64-58**	**56 (+2)**
6. Olimpia Gherla	35	16	6	13	51-37	54 (0)
7. Electrica Timișoara	35	16	4	15	64-58	52 (-2)
8. Armătura Zalău	35	15	6	14	58-50	51 (-3)
9. Telecom Arad	**35**	**14**	**7**	**14**	**57-44**	**49 (-5)**
10. Phoenix	35	15	4	16	61-52	49 (-5)
11. Cr. Aleșd	35	15	4	16	59-57	49 (-5)
12. CFR Timișoara	35	12	8	15	55-62	44 (-7)
13. Someșul S. Mare	35	14	2	19	51-68	44 (-7)
14. M. Sărmășag	35	12	7	16	37-48	43 /-8)
15. Inter Arad	**35**	**11**	**9**	**15**	**50-61**	**42 (-9)**
16. Met. Cugir	35	13	3	19	40-63	42 (-12)
17. Obilici	35	11	3	21	42-69	36 (-15)
18. Minerul Ștei	35	4	3	28	31-100	15 (-39)

FOTBAL, DIVIZIA D

Tricoul Roșu-Gloria Arad 0-1 (0-0)

Penultima etapă a seriei D arădene a adus față în față, pe terenul „Blănarul" din Aradul Nou, formațiile Tricoul Roșu și Gloria Arad. Dacă băieților lui Roșca le mai rămâne de disputat o partidă în cadrul ultimei etape, pentru oaspeți a fost ultimul meci oficial din acest sezon și de aceea ei au evoluat cu deviza: „ultima impresie contează".

Ritmul partidei este extrem de scăzut, cele două formații întrecându-se în pase greșite la mijlocul terenului, fazele de gol fiind foarte rare la cele două porți. Totuși, în minutul 19 notăm șutul puternic al lui Revnic apărat de Tirsin și acțiunea lui Bârlă care-l „culcă" pe Szabo însă întârzie șutul (min.24). La sfârșitul reprizei mai înregistrăm încercarea de „boltă" a lui Petic, însă șutul său nu nimerește spațiul porții apărate de Szabo.

În partea a doua a jocului, gazdele forțează deschiderea scorului însă rezultatul este salvat de intervențiile lui Tirsin, la tentativele lui Unc și Revnic. Încetul cu încetul, însă, „compostorii lui Torsin" pun stăpânire pe joc, reușind să valorifice din plin sprinturile de excepție ale lui Petic, jucător ce se va afla la originea celei mai bune oportunități irosite de oaspeți. Este minutul 55 când centrarea nouarului „galben-albaștrilor" este reluată cu capul puțin pe lângă poartă de către Pop. Oaspeții vor mai beneficia de două bune ocazii de a înscrie prin Mateiaș și Fâșie, însă goalkeeperul gazdelor este mereu la post. Și când nimeni nu se mai aștepta în minutul 90, la o centrare a lui Petic, de această dată Pop nu mai greșește ținta și va fi 0-1. Deși arbitrul dictează 4 minute de prelungire, rezultatul va rămâne neschimbat, „Gloria" obținând o victorie care îi asigură de pe acum locul trei în actuala ediție a diviziei D. Din păcate, pentru Tricoul Roșu despărțirea de puținii spectatori ce-i urmăresc evoluțiile interne a fost una amară, dar per-total, putem spune că elevii lui Mihai Roșca au făcut un sezon bun, peste așteptări.

Tricoul Roșu: Szabo-Revnic, Weirer, Kocsis, Donca (min. 77 - Vasiu) - Barta, Gallo, Răduț (min. 66 Nadiu), Molnar (min. 66 - Protase) - Topor (min. 46 - Unc), Man. **Antrenor:** Mihai Roșca.

Gloria Arad: Tirșin-Fâșie, Oros, Crașovski, Negrea-Flore, Iftimie, Bârlă, Mateiaș-Petic, Pop. **Antrenor:** Gheorghe Cameniță.

A arbitrat slab: M. Hălmăgean - la centru, ajutat bine de D. Rusan și T. Enoiu - asistenți.

Observator A.J.F.: Florin Romanescu

La juniori: 1-2.

CĂLIN MNERIE

Gloria Cermei - C.P.L. Arad 0-1 (0-1)

Două echipe cu pretenții s-au întâlnit sâmbătă pe stadionul „Aris", dar în același timp două echipe plictisite, fără vlagă și ce este cel mai trist, fără plăcerea de a juca fotbal. La foarte slaba prestație a celor două formații a concurat și terenul de joc, impropriu pentru un asemenea sport. Încă de la început, cei care atacă mai mult sunt lemnarii, dar fără a pune în real pericol poarta lui Neațu. **În minutul 19, se înscrie unicul gol al meciului, Șulea îi așează balonul lui Arsi și acesta de la 15 m prinde un volé senzațional sub bara porții „spectatorului" Neațu.** Ne așteptam în acel moment la replica gazdelor care însă a întârziat să vină, pe lângă gol trecând tot oaspeții prin Nescovici și Ichim, ultimul din poziție de singur cu portarul trimițând în ... terenul de antrenament. Acum este momentul când gazdele își arată colții, dar la modul negativ, faultul grosolan al lui Dudaș asupra lui Suciu este sancționat, inexplicabil de altfel, doar cu culoarea galbenă de către C. Ciocan. În minutul 45, Papp trece pe lângă egalare dar șutul acestuia trece pe lângă poartă.

În partea a doua nu am mai consemnat nimic fotbalistic, ceea ce putem nota însă, este că la Gloria Cermei lipsesc cu desăvârșire oamenii de ordine, un puști cu plăcere de fotbal, deci exact ceea ce lipsește jucătorilor celor două formații, jucându-se minute în șir cu mingea în terenul de joc, fără ca nimeni să intervină.

Brigada C. Ciocan - L. Buda - E. Cristea a condus următoarele formații: **Cermei:** Neațu (min. 75 Dragoș)-Orosz, Papp (min. 46 A. Păcurar), Ungureanu, Fericean, Coroban, Cociș, Șaba, Dudaș (min. 46 Hărduț), Cuedan, Balaj (min. 56 Ghimbăr). **C.P.L.:** F. Moț-Drida, Neacșu, Suciu, Pocei, A.Vizitiu, Șulea, Ichim, Arsi, Nescovici (min. 88 Doța), Toduța.

Observator A.J.F.: Ionuț Leac

La juniori: 2-2.

LUCIAN DĂNILĂ

La câteva ore de la realegere

Ajefiștii comit primul abuz !

Pentru Nicu Selejan pe unele acte ștampila e esențială, pe altele, însă...
Foto: V. MUSCA

Odată ce s-au văzut cu „sacii-n căruță", adică, realeși, ajefiștii au început campania de „lichidare" a celor care intră, în opinia lor, în categoria dușmanilor. Mai exact a celor care nu respectă deviza „specialiștilor" din AJF-Arad: ***„Cine nu-i cu noi e împotriva noastră."***

Primul care a avut de suferit a fost arbitrul divizionar Victor Ciurescu, pe motiv că ar fi avut un comportament nesportiv în fața sediului AJF-Arad cu ocazia Adunării generale de alegeri. Acesta pe lângă faptul că a fost chemat marți, ora 18,30, în fața Biroului Comisiei Județene de arbitri, unde va fi cu siguranță suspendat, a fost schimbat de la jocul pe care trebuia să-l conducă sâmbătă, în cadrul etapei a 33-a a Diviziei D: Frontiera Curtici-Semlecana Semlac. Pentru comportament nesportiv în fața sediului AJF poate fi sancționat doar de organele de ordine, pentru tulburarea liniștii publice, și în nici un caz de conducerea AJF-Arad. În altă ordine de idei, anularea delegării lui la jocul mai sus-amintit este un abuz de o gravitate deosebită. Și asta deoarece Hotărârea nr. 420 din 4.06.1999 este nulă, dacă ținem cont de gândirea ajefiștilor, hotărârea primită de Victor Ciurescu nefiind semnată nominal și, mai grav, nefiind ștampilată. Cum colonelu' Selejan și „specialiștii" care îl înconjoară au declarat drept nulă o hotărâre a FRF deoarece de pe actul oficial al forului superior lipsea ștampila, acum, tot fără valoare trebuie considerată hotărârea în „cazul Ciurescu", deoarece, culmea, lipsește... ștampila.

Iată că, la doar câteva ore de la reinstalarea în scaunele călduțe ale AJF, foștii sau actualii, cum vreți să-i luați, comit primul abuz. Cu certitudine, vor urma altele și altele. Și toate acestea numai și numai din cauza „cooperativei" județene, care a dorit un nou „mandat" Selejan. De ce? E lesne de înțeles când „o mână spală pe alta" și majoritatea e mulțumită.

DANIEL SCRIDON

Rezultatele etapei a 33-a

Gloria Cermei-CPL Arad 0-1; Frontiera Curtici-Semlecana Semlac 3-0 (f.j.); FC Ineu-Păulișana Păuliș 5-1; Tricoul Roșu Arad-Gloria Arad 0-1; Șoimii Lipova-Crișana Sebiș 3-0 (f.j.); Victoria Nădlac-Crișul Chișineu Criș 3-1; Șoimii Pâncota-Victoria Zăbrani 3-0 (f.j.); „U" Azoma Arad - a stat. În meci disputat în devans: Romvest Arad-Motorul Vulturii Socodor 3-1.

ETAPA VIITOARE (ultima – sâmbătă, 12 iunie):

Crișana Sebiș-Șoimii Pâncota; Motorul Socodor-FC Ineu; Semlecana Semlac-Șoimii Lipova; CPL-Tricoul Roșu Arad; „U" Azoma Arad-Victoria Nădlac; Crișul Chișineu Criș-AS Romvest Arad; Păulișana Păuliș-Frontiera Curtici; Victoria Zăbrani-Gloria Cermei; Gloria Arad - stă.

Clasament

1. „U" Azoma	31	23	6	2	81-27	75 (+30)
2. CPL Arad	31	23	5	3	81-23	74 (+29)
3. Gloria Arad	32	19	9	4	79-32	66 (+18)
4. Șoimii Pâncota	31	18	7	6	63-36	61 (+13)
5. F.C. Ineu	31	18	6	7	68-41	60 (+12)
6. Gl. Cermei	31	16	6	9	78-47	54 (+6)
7. Tr. Roșu	31	15	6	10	69-53	51 (+3)
8. Șoimii Lipova	31	13	8	10	51-53	47 (+2)
9. Mot. Socodor	31	13	4	14	66-61	43 (-2)
10. Crișul Criș	31	10	6	15	50-49	36 (-9)
11. Fr. Curtici	31	10	6	15	57-61	36 (-12)
12. Romvest	31	8	6	17	37-55	30 (-18)
13. Cr. Sebiș	31	8	5	18	46-73	29 (-16)
14. V. Nădlac	31	9	2	20	46-97	29 (-19)
15. S. Semlac	31	7	3	21	31-88	24 (-24)
16. P. Păuliș	31	5	5	21	35-77	20 (-25)
17. V. Zăbrani	31	2	5	24	9-84	11(-31)

Preliminarii EURO 2000

Sâmbătă a avut loc o etapă importantă a partidelor de calificare pentru EURO 2000. Acum putem spune că am avut de toate: o națională tricoloră care a făcut istorie, o campioană mondială care s-a văzut bătută la ea acasă, o trupă de pescari care impune remiza unei echipe de tradiție în fotbal și bineînțeles scoruri „fluviu" acolo unde este cazul. Dar să aruncăm o privire asupra meciurilor disputate și situațiilor la zi în clasamentele grupelor:

Grupa1

Danemarca-Belarus 1-0
Italia-Țara Galilor 4-0

Clasament: 1. Italia 13 p.; 2. Elveția 7 p.; 3. Țara Galilor 6 p.; 4. Danemarca 5 p.; Belarus 2 p.

Miercuri, 9 iunie: Țara Galilor-Danemarca; Elveția-Italia

Grupa 2

Albania-Norvegia 1-2
Georgia-Grecia 1-2
Letonia-Slovenia 1-2

Clasament: 1. Norvegia 16 p.; 2. Grecia 9 p.; 3. Slovenia 8 p.; 4. Letonia 8 p.; 5. Georgia 4 p.; 6. Albania 3 p.

Miercuri, 9 iunie: Albania-Slovenia; Grecia-Letonia

Grupa 3

Germania-Moldova 6-1
Finlanda-Turcia 2-4

Clasament: 1. Germania 12 p.; 2. Turcia 12 p.; 3. Finlanda 6 p.; 4. Irlanda de Nord 5 p.; 5. Moldova 2 p.

Miercuri, 9 iunie: Moldova-Finlanda

Grupa 4

Franța-Rusia 2-3
Ucraina-Andorra 4-0
Islanda-Armenia 2-0

Clasament: 1. Ucraina 14 p.; 2. Islanda 12 p.; 3. Franța 11 p.; Rusia 9 p.; Armenia 4 p.; 6. Andorra 0 p.

Miercuri, 9 iunie: Andorra-Franța; Rusia-Islanda; Armenia-Ucraina

Grupa 5

Polonia-Bulgaria 2-0
Anglia-Suedia 0-0

Clasament: 1. Suedia 13 p.; 2. Polonia 9 p.; 3. Anglia 8 p.; 4. Bulgaria 4 p.; 5. Luxemburg 0 p.

Miercuri, 9 iunie: Bulgaria-Anglia; Luxemburg-Polonia

Grupa 6

Spania-San Marino 9-0

Clasament: 1. Spania 12 p.; Austria 10 p.; 3. Cipru 9 p.; 4. Israel 7 p.; 5. San Marino 0 p.

Grupa 8

Macedonia-Croația 1-1

Clasament: 1. Macedonia 7 p. (4 jocuri); 2. Croația 8 p. (4 j); 3. Irlanda 6 p. (3 j.); 4. Iugoslavia 6 p. (2 j); 5. Malta 0 p. (5 j)

Miercuri, 9 iunie: Iugoslavia-Malta

Grupa 9

Bosnia-Herțegovina-Lituania 2-0
Estonia-Cehia 0-2
Insulele Feroe-Scoția 1-1

Clasament: 1. Cehia 18 p.; 2. Scoția 8 p.; 3. Estonia 8 p.; 4. Bosnia-Herțegovina 7 p.; 5. Lituania 5 p.; 6. Insulele Feroe 2 p.

Miercuri, 9 iunie: Cehia-Scoția; Estonia-Lituania; Insulele Feroe-Bosnia-Herțegovina

***

Sâmbătă, într-un meci amical de fotbal: Brazilia-Olanda 2-2 (Amoroso - min. 27, Giovanni - min. 45, respectiv Kluivert - min. 64 și Van Vossen - min. 68).

C. MNERIE

La C.S. UTA, incompetența managerială generează nemulțumiri în rândul antrenorilor și sportivilor

Creat în anul 1995 prin despărțirea de fotbal, Clubul Sportiv UTA are în componența sa secțiile de caiac - canoe, canotaj, popice, tir și tenis. Un club care a rămas în continuare, sub tutela S.C. UTA S.A., trece și el prin aceleași furci caudine ale economiei de piață. Numai că aici, la clubul sportiv adică, cu o mai bună conducere managerială s-ar putea reveni la linia de plutire, respectiv la rezultate notabile pe plan național sau internațional. Din păcate lucrurile nu stau așa și asta și din cauza conducerii clubului asigurată de doi... contabili, aflați pe statele de plată ale fabricii. Gestionarea slabă a fondurilor clubului (atâtea câte sunt) a dus la scoaterea din circuitul marii performanțe a unor secții precum canotajul, tenisul, popicele. La stadiul de supraviețuire (în plan sportiv) au mai rămas caiacul și tirul. Dar nici aici nu sunt bani pentru salarii, indemnizațiile de efort ale sportivilor, participare la concursuri etc. Motive ce au generat serioase nemulțumiri în rândul antrenorilor, dar și al sportivilor ce au mai rămas la acest club. Ca dovadă, ne-a fost remisă spre publicare o notă informativă adresată conducerii fabricii de către antrenorul Cornel Pantea, care împreună cu alți doi antrenori de la C.S. UTA, Monica Toth și Varvara Breban, ne-au vizitat, zilele trecute la redacție pentru a-și spune păsurile.

„Bani sunt, dar numai pentru conducere"

CORNEL PANTEA este antrenor de caiac din 1976, are categoria a II-a de calificare obținută în 1998. La UTA activează din 1986, revenind de la Orșova. Cei mai reprezentativi caiaciști pe care i-a pregătit au fost Ladislau Horvath și Stefan Nagy - medaliați cu argint și bronz la C.M. de juniori din anul 1987, Ovidiu Butaru, medaliat cu bronz la C.M. din 1991 și Mihaela Bene, locul IV la C.M. de juniori și participantă la Jocurile Olimpice de la Atlanta. * Am un salariu la C.S. UTA de femeie de serviciu. În 1995, când s-a constituit CS UTA am avut un salar mediu pe economie. Situația anormală s-a ivit când au început să apară banii din închirieri de spații, dar numai în folosul conducerii clubului, reprezentată de dl. Ioan Drăgan, președinte și d-na Iordana Don, contabil șef. Acum, conform H.G. 296 din 15.04.1999 am un salar minim pe economie, în jur de 500.000 lei. * Bani nu sunt nici pentru sportivi, ca dovadă pentru caiacistul nostru Emil Dumitrean, medaliat cu argint la recentele C.N. de fond, care ar avea dreptul la premiere pentru acest rezultat, ni se spune că nu sunt bani. Nu se plătesc nici îndemnizații de efort, nu se procură nici echipament. Performanță avem, dar când ne cerem drepturile, conform prevederilor MTS ni se spune că nu sunt obligați să ne plătească pentru asta. * Afirm cu tărie că posibilități de autofinanțare am avea la Baza nautică Helas, cu 9 terenuri de tenis, unde se percep taxe pentru inițiere și agrement, cu sală de festivități și un minihotel, dar banii nu ajung la sportivi. * Ne trebuie un manager adevărat să conducă acest club. Poate acum, când se pensionează dl. Ioan Drăgan, cu data de 1 august, să se găsească un președinte care să sprijine sportul. Propunerea noastră pentru această funcție ar fi Ladislau Horvath, fostul nostru sportiv, acum om de afaceri, un om care ar veni cu bani, nu să ia bani de la clubul nostru. * Asta pentru a mai putea exista ca și club pentru că să nu uităm că UTA a avut performanțe deosebite, secțiile de canotaj și tir fiind cândva secții de nivel olimpic, iar secția de caiac-canoe, de nivel internațional, cu echipă de popice în Divizia A. Acum toate astea nu mai există, iar clubul s-a asociat, prin participațiune, cu firma Romagra. De unde, însă, legătura dintre Aprozar și sport?! * Poate ne prezintă dl. Drăgan, ca acte, avantajele asocierii înainte de a se pensiona, pentru că de 4 ani nu s-a ținut nici o Adunare generală.

„Contabila șefă bagă strâmbe la federație"

MONICA TOTH este antrenoare de tir din anul 1991, are categoria a II-a, iar printre sportivii de frunte pe care i-a pregătit se numără Adrian Todor, multiplu campion național și balcanic, pe care clubul l-a transferat la C.S.M. Arad. * Din suma de transfer de 10 milioane lei, care s-a topit în două săptămâni, la secția de tir nu a ajuns nici un leu, deși cu banii ăștia puteam participa la trei concursuri. * Problemele de salarizare sunt aceleași, eu am de la 1 mai a.c. 510.000 lei, cu precizarea că ni s-a spus că și acest salariu este foarte mare pentru cât muncim. Oare? Eu am trei grupe, de începători, avansați și de performanță, cu sportivi la lotul național. Crede cineva că acolo se ajunge fără muncă? * Astă iarnă am avut probleme din cauza lipsei de căldură de la poligon, pentru că nu mai poți să ții sportivii în frig. Când sportivii noștri au protestat împotriva acestui tratament, dl. președinte Drăgan ne-a mutat în popicărie, unde nu am avut spațiul necesar, cei 10 metri pentru probele de aer comprimat și nici condiții specifice tirului, fapt recunoscut și de dl. Drăgan. Cu toate acestea am vrut să mergem la campionatele naționale, dar d-na Iordana Don, invocând lipsa banilor a găsit soluția de a trimite la concurs numai sportivii, fără antrenor, or asta contravine legilor în vigoare, nu poți trimite niște copii singuri, cu arme și muniții la ei. Nici părinții, nici eu nu am fost de acord să-i lăsăm singuri prin București. În concluzie nu am mai plecat, deși clubul avea bani suficienți pentru această deplasare. De atunci am fost de două ori la concursuri, dar de fiecare dată cu scandal. * Bani pentru indemnizații nu primim nici noi de doi ani, pentru sportivii noștri, deși sunt campioni naționali. Ba, mai mult, când F.R. Tir vrea să ne ajute cu materiale specifice tirului, contabila șefă dă telefoane la București să nu ne mai dea nimic. Cum apreciați o astfel de atitudine?

„Echipa de popice a rămas doar cu junioarele"

VARVARA BREBAN, antrenoare de popice din 1991, are categoria a III-a. A fost jucătoare și antrenoare a echipei de Divizia A, desființată în 1997 pe motivul că nu mai erau bani la club, iar de la fabrică sportivele au fost trecute în șomaj. * Am rămas cu echipa de junioare, unde am început selecția la fete de 12-14 ani. Deci totul a fost luat de la început, într-o secție în care am avut o campioană mondială de junioare în 1985, pe Aurica Bota. * Acum junioarele noastre participă în C.N. pe echipe, cu cheltuieli de transport la jumătate de preț, pentru că sunt eleve. Alți bani nu am primit. * Muncim pentru același salariu minim pe care ni-l asigură clubul. Când mi-am exprimat nemulțumirea, dl. președinte mi-a întocmit formele de trimitere în șomaj. Asta a fost replica conducerii noastre. Se pare, însă, că s-a răzgândit. În zona de vest a țării suntem singura secție de popice care mai supraviețuim.

ALEX. CHEBELEU

În vizită la redacția noastră trei antrenori de la C.S. UTA: Cornel Pantea, Monica Toth și Varvara Breban. Foto: ONORIU FELEA

INFORMARE

CĂTRE CONDUCEREA S.C. U.T.A. S.A.

Subsemnatul Pantea Cornel antrenor la C.S. U.T.A., Secția caiac-canoe, vreau să aduc la cunoștința conducerii S.C. U.T.A. S.A, unele nereguli săvârșite de către d-na Don Iordana, contabilă șefă a C.S. U.T.A. în administrarea și gestionarea banilor.

- În primul rând vreau să informez că d-na contabilă întocmește registrul de casă, încasează bani, face plăți, emite chitanțe, întocmește state de plată. Toate cele arătate mai sus sunt contrare cu atribuțiile pe care le are o contabilă șefă. Titlu pe care nu-l poate deține deoarece nu are nici un fel de studii de contabilitate.

- În anul 1998 s-a dat în folosință la Baza nautică de pe malul Mureșului a mini hotelului și a sălii de festivitate unde s-au realizat niște venituri atât la cazare cât și din închirierea sălii. D-na contabilă emite chitanțe care la ora actuală nu sunt valabile, de aceea aș dori să-i solicitați toate încasările făcute din aprilie 1998 până în prezent, cu chitanțele și cu evidența acestora în registrul de casă.

- O altă neregulă este gestionarea terenurilor de tenis de câmp, de fapt unde se încasează lunar zeci de milioane, aș dori să verificați drumul acestor bani și conturile de la B.C.R și WEST BANK. Plus și aici se lucrează cu chitanțe (bilete) care nu sunt conform legilor în vigoare. Aș sugera urmărirea în actele contabile a banilor încasați zilnic de d-na contabilă șefă.

- O altă sursă de venit la Baza nautică este închirierea unui spațiu de aproximativ 200 mp unei „SECTE", aș sugera verificarea contractului dacă există, cine încasează chiria și unde merg acești bani.

V-am descris sursele de venituri deoarece conducerea clubului are un cuvânt „nu avem bani și fabrica nu ne ajută" când ne cerem drepturile salariale conform calificării și categoriei pe care o avem de antrenori.

Un alt răspuns al conducerii C.S. U.T.A. este „dacă nu sunteți mulțumiți cu salar minim pe economie, puteți pleca"! Eu știu că un manager adevărat când este o situație critică din punct de vedere financiar, ia niște măsuri de austeritate. Dar la noi tocmai este invers.

D-l Drăgan Ioan președintele C.S. U.T.A. și-a angajat fiica, femeie de serviciu la Baza nautică.

D-na contabilă șefă și-a cumpărat celular dar noi plătim încă două posturi telefonice. Să nu uităm că avem și un telefon legat la centrala din fabrică.

- O altă anomalie a conducerii este plata cu convenție a unor persoane de exemplu:
  - casier plătit cu convenție
  - funcționar care întocmește cărțile de muncă pentru cinci salariați
  - contabil care face bilanțul și balanța.

Pentru ce toate aceste cheltuieli? De asemenea aș sugera verificarea amănunțită a tuturor statelor de plată din 1998 și 1999.

Un alt abuz săvârșit de către conducerea C.S. U.T.A. este decontarea benzinei pentru mașinile personale ale președintelui și contabilei șefe.

În încheiere v-aș ruga să formați o comisie de specialiști pentru verificarea tuturor referatelor și deconturilor efectuate în ultimul an.

Cornel Pantea
Arad, 13.04.1999

Rugby

Univ. R.C. Metalcomp Arad - Precizia Săcele 10-28 (10-13)

Sâmbătă dimineața, pe stadionul „Aris"-studenții arădeni au primit vizita „leader-ului", Precizia Săcele. Jocul a fost spectaculos, dar ambiția arădenilor nu a putut face față gabaritului și răutății în joc a oaspeților. În două rânduri această răutate a fost dusă până la extrem, în partea a doua asistând la veritabile lupte între cele două echipe. Arădenii au jucat bine, ceea ce le-a lipsit a fost însă concentrarea, multe eseuri fiind practic pierdute datorită pripelii în fața buturilor adverse, ceea ce nu putem spune despre oaspeți. Având și o apărare exactă au reușit victoria, într-un meci în care ambele echipe s-au declarat nemulțumite de arbitrajul bucureșteanului Paul Bărgăunaș. Cei aproximativ 50 de împătimiți suporteri ai acestui sport care au luat loc în tribunele ruinatului stadion „Aris" au urmărit formațiile: **„U" Metalcomp** (antrenor Ovidiu Șerban): Voia, Tincu, Ioaneș, Crestici, Bârsan, Erdei, Podișoreanu, Nichescu, V. Epure, Cătescu, Varodi, Tănase, Tașchină, Floroiu. **Au mai evoluat:** Bădan, Roșu, Paraschiv, Bogdan, Cioară. **Au marcat pentru arădeni;** Nichescu (eseu), Cătescu (1 transf și 1 lov. ped.).

LUCIAN DĂNILĂ

TENIS: „ROLAND GARROS" - FINALE

Ieri s-a încheiat turneul de tenis de la „Roland Garros". În finalele competiției s-au înregistrat următoarele rezultate:

Feminin: Steffi Graf (Germania) - Martina Hingis (Elveția) 4-6, 7-5, 6-2.

Masculin: Andre Agassi (SUA)-Andrei Medvedev (Ucraina) 1-6; 2-6; 6-4; 6-3; 6-4.

La Aeroportul Arad,

Spectacol pentru iubitorii de automobilism arădeni

Ieri, pistele Aeroportului Arad au găzduit o excelentă reprezentație demonstrativă de automobilism, gustată de numeroși iubitori ai vitezei arădeni, prezenți în număr mare pentru a admira forța și fiabilitatea cailor putere. Această demonstrație are un rol deosebit în încercarea organizatorilor, Petrom Arad, de a aduce orașul nostru în calendarul circuitelor de viteză de la noi din țară.

Demonstrația s-a desfășurat în două etape. În prima, cinci piloți români și-au demonstrat îndemânarea la bordul unor mașini bine puse la punct, în circuit fără șicane. Au „alergat" cinci mașini: două Honda-Civic și câte un Renault-Clio, Daewoo-Cielo și Opel Manta.

Frișca de pe tort au luat-o puternicele Lancia-Delta conduse de trei piloți italieni invitați special pentru această demonstrație. A fost vorba de o Proto-Delta-380 C.V. și de două Delta S4 - Grupa B-470 C.V. De reținut că italienii au cerut îngreunarea traseului, prin câteva șicane artificiale. Cel mai valoros dintre piloții italieni prezenți a fost Augusto Cesari, de opt ori campion al Europei la viteză pe circuit montan, care a dat măsura valorii sale. Pe o Delta a concurat și pilotul arădean Sorin Tudor, cu care veți putea citi un interviu în ziarul nostru, în zilele următoare. După festivitatea de premiere i-am solicitat o scurtă declarație „sufletului" acestei reprezentații, Dan Gabriel Boric - directorul comercial al Sucursalei Petrom-Timișoara: **„A fost ceva inedit, plăcut pentru spectatori, o reușită. Există intenția ca Aradul să intre în circuitul național, lucru pe care cred că mai mult ca sigur îl vom reuși."**

DACIAN TODUȚA

Cele trei mașini Lancia-Delta au adus real spectacol în circuit. Foto: V. MUSCA

BAZA ATELIERE ȘI TRANSPORT S.A. ARAD

Str. Poetului nr. 131/A

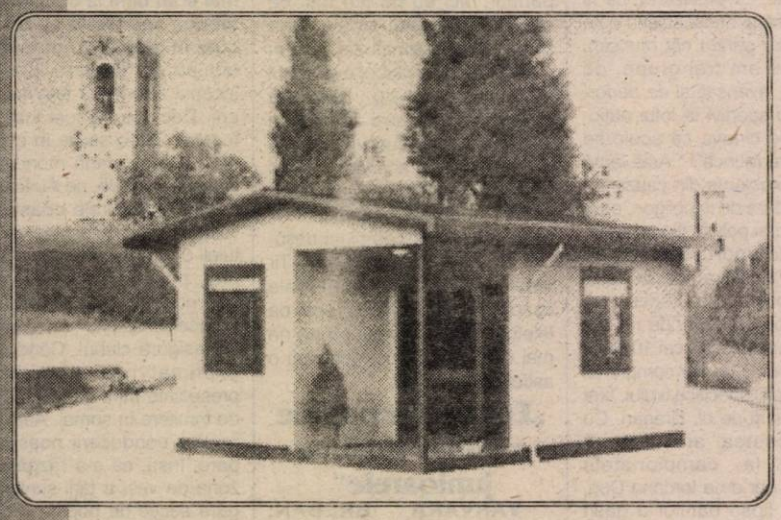

EXECUTĂ

- benzinării la cheie; - campamente pentru organizări de șantier;
- hale industriale: căsuțe de odihnă;
- rezervoare cu pereți dubli de orice capacitate;
- tâmplărie aluminiu;
- plasă gard din sârmă zincată;
- popi extensibili;
- grinzi extensibile;
- FORAJE PUȚURI APĂ.

Informații la telefon: 289904, 273316, 273242 interior 125, 110, 142, 122.

(659156)

S.C. ARMOPAN S.A. ARAD

Consiliul de administrație al S.C. ARMOPAN S.A. Arad convoacă Adunarea generală ordinară și extraordinară a Acționarilor la data de 25 iunie 1999, ora 10,00 la sediul Armopan S.A., Calea Aurel Vlaicu nr. 274 pentru toți acționarii înregistrați în Registrul acționarilor la sfârșitul zilei de 15.06.1999

ORDINEA DE ZI

1. Modificarea componenței consiliului de adiministrație
2. Majorarea capitalului social prin capitalizarea dividendelor cuvenite SIF OLTENIA
3. Aprobarea înființării unui S.R.L. cu activitate de comerț unde S.C. ARMOPAN să fie acționar unic
4. Prezentarea stadiului programului de restructurare.
5. Aprobarea de principiu a scoaterii din capital a mijloacelor fixe propuse la casare.
6. Acoperirea pierderilor contabile înregistrate în anul 1998 din diferențele, din reevaluarea mijloacelor fixe conform Ordinului M.F. nr. 314/1999
7. Vânzarea sau închirierea brutăriei Chișineu Criș, morii Sâmpetru German, magazii platforma Armopan, Baza de transport Sânicolaul Mic, Secția de panificație 1 și 3.
8. Diverse.

PREȘEDINTE CONSILIU DE ADMINISTRAȚIE
ing. Constantin Beju

(5213843)

BANCA INTERNAȚIONALĂ A RELIGIILOR

SUCURSALA ARAD

Capital social integral vărsat: 80 miliarde lei

2900 Arad, România
Str. Eroul Necunoscut nr. 10
Tel. : 057/282233 * fax: 057/283022

Nr.Înreg.Reg.Com.: J02/529/1996
Nr.Reg.Bancar: RB-PYR-40-021/1999
Cod fiscal: 8657910

AGENȚIILE: Lipova, Sântana, Pâncota, Sebiș și Gurahonț

I. Pune la dispoziția populației în perioada 07.06 - 30.06.1999 o emisiune de **Certificate pentru contul de depozit în USD și DEM** cu următoarele dobânzi și scadențe:

Felul valutei	Valoare minimă	Scadența în zile		Multiplu față de valoarea minimă
		273 zile	365 zile	
USD	500	6,50%	6,70%	100
DEM	1.000	5,25%	5,50%	100

Operațiunile de depunere și de plăți (la scadență) nu se comisionează.
În cazul răscumpărării înainte de termen nu se va bonifica nici o dobândă și se va plăti un comision de 1%.
Dobânda se va calcula și vira trimestrial în contul curent.
II. Pentru depozitele pe o lună în sumă de cel puțin 2.000 USD și 4.000 DEM la persoane fizice se poate capitaliza dobânda în cazul în care nu se desființează depozitul.

(659161)

Departamentul Târguri-Expoziții al Camerei de Comerț, Industrie și Agricultură a Județului Arad,
organizează în colaborare cu Ministerul Transporturilor, Autoritatea Rutieră Română și U.N.T.R.R.

TRANSPORT-AR '99

Târg internațional al transportatorilor și transporturilor, servicii conexe, saloane auto.

10-13 IUNIE 1999
SALA SPORTURILOR ARAD

PARTENERUL IDEAL ÎL GĂSEȘTI LA... TRANSPORT-ARI

2900 Arad, Str. Closca Nr. 5, Tel.: 057-254052, 253000
Fax: 057-250014, Http: //ccia.arad.ro, E-mail: ccia@arad.ro

Mari reduceri de preturi

la magazinul de vopsele **Color Plus**
Arad Str. Dr. Ioan Ratiu nr. 25. Tel 251.259

Vopsea lavabilă "Spor"	245.000 lei / 14kg
Vopsea albă "Alsatil"	37.500 lei / 1kg
Chit auto "Formula Car"	65.000 lei / 1kg

Preturi valabile pentru perioada 06.06.- 12.06.1999, în limita stocurilor

EST TRANS CONSTRUCT

ANGAJEAZĂ

TRANSLATOR LIMBA GERMANĂ

RELAȚII MARKETING

Condiții: ■ vârsta între 25-30 ani ■ program de lucru flexibil ■ studii superioare (avantaj)

Relații exclusiv la sediul firmei, luni 7.06.1999.

Calea Radnei nr. 262 - Micălaca.

(5213840)

SC TRANS-ARAD S.A.

Angajează

☛ GESTIONARI

Condiții: - de preferință soț și soție
- experiență în domeniu
- seriozitate la locul de muncă.

Se asigură salarizare avantajoasă.

Informații la telefon: 270898; 256203.

(5213839)

Societate comercială ANGAJEAZĂ

- 20 șoferi profesioniști ctg. B, C, E
- 10 mecanici auto-camioane
- 3 automacaragiști cu atestat
- 5 mecanici încărcători (fadromiști)

Condiții minime de participare la test:

- vechime minimă în specialitate 5 ani
- documente care să ateste calificarea
- carte de muncă

Informații telefon 057284125

(659127)

Un nou concurs MONDO

Doriți să câștigați un RADIO-CASETOFON profesional AIWA?

Dacă da, decupați talonul cu datele personale ale dumneavoastră, prezentați-vă la magazinul MONDO din Arad, B-dul Revoluției, Nr. 70, și depuneți-l în urna „MONDO CONCURS"

Extragerea talonului câștigător va avea loc Joi, 10 iunie 1999, ora 12,00 la Magazinul MONDO.

Numele prenumele _____
Adresa _____
Telefon _____

CAMERA DE COMERȚ, INDUSTRIE ȘI AGRICULTURĂ A JUDEȚULUI ARAD

2900 Arad, str. Closca nr.5, tel.: 253000, fax: 252212
http: //ccia.arad.ro e-mail: ccia@arad.ro

DEPARTAMENTUL RELAȚII INTERNE
OFERĂ MEMBRILOR CCIA ARAD
RAPID
GRATUIT
EXCLUSIV
INFORMAȚII DIN BAZELE DE DATE DIN ȚARĂ ȘI STRĂINĂTATE.
CUMPĂRAȚI UN FAX MODEM ȘI ACCESAȚI COLECȚIILE NOASTRE DE DATE DE PE INTERNET!
http: //ccia.arad.ro

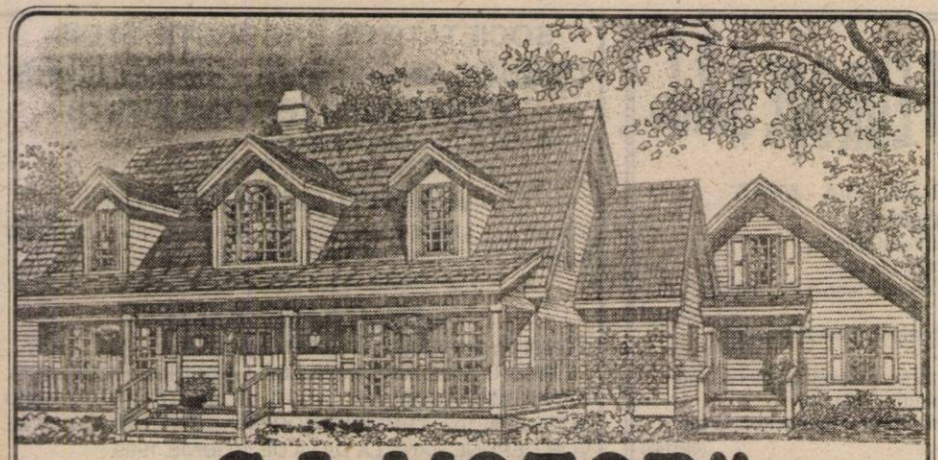

S. C. „G.I. MOTOR" S.R.L.

Telefon :288009; 256243; 251417

VINDE LA CELE MAI MICI PREȚURI:

▼ Ciment ▼ Var ▼ Ipsos ▼ Ciment alb ▼ BCA ▼ Țiglă ▼ Țevi negre și zincate ▼ Fier beton ▼ PC 52 ▼ Tuburi și țevi PVC ▼ Bitum ▼ Carton asfaltat ▼ Vopsele lavabile ▼ Vopsele pentru tâmplărie și metal ▼ Scule pentru zugrăvit și zidărie ▼ P.F.L. ▼ Placaj ▼ Cuie ▼ Electrozi ▼ Tablă ▼ Uși ▼ Ferestre ▼ Plasă gard ▼ Plasă rabitz etc.

KNAUF Sisteme gips carton Ferestre

LINDAB Sisteme de tablă pentru acoperiș și hale

VELUX ferestre de mansardă

RICHLAND AGRO SRL

Importator și distribuitor de pesticide produse de firmele: ZENECA Anglia, BASF Germania, RHONE POULENC Franța, UNIROYAL CHEMICAL INC. SUA.

VĂ RECOMANDĂ ȘI OFERĂ PESTICIDE DE CEA MAI BUNĂ CALITATE:

■ **ERBICIDE:** CU APLICARE ÎN PERIOADA DE VEGETAȚIE PENTRU COMBATEREA BURUIENILOR-PROBLEMĂ DIN CULTURĂ:

MISTRAL: Doza 1 l/ha la porumb pentru combaterea costreiului din sămânță și rizomi

GALAXY: Doza 1,5-2 l/ha la soia și fasole pentru combaterea Xanthium (cornuți), Solanum (zîrnă)

CAMBIO: Doza 2 l/ha la porumb pentru combaterea Cirsium (pălămida), Xanthium (cornuți)

BUCTRIL M 280 CE: Doza 1 l/ha la cereale păioase

MODOWN 4FSC: Doza 1-1,5 l/ha la floarea - soarelui

FUSILADE SUPER: Doza 1,5-2 l/ha la floarea - soarelui, soia, sfecla de zahăr, cartofi, tomate, ceapă, viță de vie, livezi pe rod pentru combaterea Sorghum halepense (costrei) din rizomi, Agropyron repens (pir)

TROPHY, cu aplicare preemergentă: Doza 2,5 l/ha la porumb

■ **INSECTICIDE:** KARATE, REGENT, ACTELLIC.

■ **FUNGICIDE:** PENTRU TRATAMENTE ÎN VEGETAȚIE:

KONKER - la floarea - soarelui

TANGO - la cereale păioase

VINCIT F, VITAVAX 200 PUS, VITAVAX 200 FF - pentru tratament la sămânță

■ **DESICANȚI:** REGLONE FORTE - la floarea - soarelui, soia

MODALITĂȚI DE PLATĂ DEOSEBIT DE ATRACTIVE

Informații și detalii: str. Feleacului Nr.1, ARAD

Tel/Fax: 057/270605

Director: ȘTEFAN FĂLCAN: 092/535239. (658987)

GRUPUL ȘCOLAR ECONOMIC ADMINISTRATIV ARAD

școlarizează pentru anul școlar 1999-2000

A. Învățământ liceal - zi
Filiera tehnologică
- economic - Finanțe - Contabilitate - 25 de locuri
- Comerț-Merceologie - 25 de locuri
- economic - Turism - 25 de locuri
- Alimentație publică - 25 de locuri
- administrativ - 25 de locuri
Filiera teoretică
- real - Matematică-Informatică - 25 de locuri
B. Învățământ liceal - seral
Filiera tehnologică
- economic: Finanțe-Contabilitate - 25 de locuri
C. Învățământ profesional
- comerciant vânzător mărfuri nealimentare - 25 de locuri
- cofetar - patiser - 25 de locuri

(659154)

dialog Distribuitor Autorizat

Vara asta aruncăm prețurile în aer!

ERICSSON GA 628

ultima versiune software
meniu în limba română
baterie standard slim
EFR - calitate superioară a sunetului
+ cadou 4 fațete colorate
costă numai

39$** pentru conectare la Dialog 600 sau **49$* pentru conectare la Dialog 300, 150 sau 50

primi 20 de abonați vor primi un cadou în valoare de 10 $

www.goldstern.com

Goldstern GSM

TIMIȘOARA - Str. Eugeniu de Savoya 12 - tel. 056/199.662
ARAD - Bd. Revoluției 43(Ziridava - Belle) - tel. 057/ 283.838

Edil

S.C. EDIL CONSTRUCȚII S.A. ARAD

Cod 2900, Str. Liviu Rebreanu nr. 98; mun. ARAD
Telefon: 057/254800, 254404; Fax: 057/254800
Cont: 251100983911808 B.R.D.; C.F. 1674850

Anunță convocarea Adunării Generale a acționarilor pentru data de 19 iunie 1999, ora 10,00 la sediul societății:

ORDINEA DE ZI:

1. Aprobarea reevaluării clădirilor
2. Delegare de competență a administratorului unic pentru ipoteci și gajuri.
3. Analiza și aprobarea contractului de management.
4. Diverse.

În cazul în care nu se întrunește cvorumul necesar, adunarea se reprogramează pentru data de 21.06.1999, în același loc și la aceeași oră.

(659162)

Oferta zilei!!!

Anvelope de camion

TOFANSTEEL

Durabilitate exceptionala Aderenta si manevrabilitate Economie de combustibil

Garantie reala - 2 ani - asigurata in toate judetele tarii

Conditii de plata flexibile Importante reduceri de pret

CAMERA DE AER INCLUSA IN PRET *

(* pentru anvelopele achitate pe loc)

TOFAN GRUP

Sucursala Arad, telefon: 270262, fax: 270262
Str. Câmpul Liniștii, nr. 1

MONTANA, VICTORIA, DANUBIANA, TOFANSTEEL SUNT MARCI INREGISTRATE TOFAN GRUP

BANCA INTERNAȚIONALĂ A RELIGIILOR

A DESCHIS O NOUĂ SUCURSALĂ JUDEȚEANĂ LA VASLUI

În ziua de 28 Mai 1999, Banca Internațională a Religiilor a inaugurat cea de-a 39 Sucursală Județeană la Vaslui.

Acest eveniment se circumscrie strategiei B.I.R. ce are în vedere extinderea rețelei proprii de unități în județele în care banca nu este prezentă, urmând a în scurt timp banca să-și completeze rețeaua cu ultimele două capitale de județ: Drobeta-Turnu Severin și Suceava, încheindu-se astfel procesul de dezvoltare teritorială a băncii.

Prezent la deschidere, președintele Băncii Internaționale a Religiilor, dr. Ion Popescu a declarat că „este foarte greu să-l determini pe român să intre în relații cu o bancă și aceasta pentru că românii au avut câteva experiențe triste cu anumiți oameni care le-au înșelat speranțele. Cu toate acestea, în România sunt suficienți specialiști în domeniul bancar corecți și cinstiți care vor reda românilor încrederea în bănci."

Pornind la drum la 1 Martie 1994 cu o singură unitate, în București și un capital social de 4 miliarde lei, capital autohton și străin (provenind de la un grup de oameni de afaceri din Israel și, de asemenea, de la Casa Regală a Arabiei Saudite), Banca Internațională a Religiilor are în prezent un capital subscris și integral vărsat de 200 miliarde lei, un patrimoniu de 2500 miliarde lei și fonduri proprii de 140 miliarde lei.

Denumirea de Bancă Internațională a Religiilor reflectă cooptarea unor acționari veniți, practic, de pe toate continentele, din SUA, Canada, Franța, Italia, Germania, Luxemburg, Camerun, din lumea ludaică și din ce Arabă.

(659130)

S.C. PREFIN EST EUROPE S.R.L.

STR. 6 VÂNĂTORI NR. 35/A - ARAD

Angajează

Muncitori calificați pentru:

- Confecționat și călcat îmbrăcăminte
- Personal calificat pentru control tehnic de calitate

Condiții:

- Experiență în domeniul confecții îmbrăcăminte
- Vârsta maximă - 35 ani

Cei interesați se vor prezenta la sediul societății începând cu data apariției anunțului în ziar.

Salarizarea va fi atractivă, conform experienței de lucru.

(659143)

SOCIETATE DE PRODUCȚIE ȘI DISTRIBUȚIE ANGAJEAZĂ PRIN CONCURS:

- CONTABILI (ECONOMIȘTI)

CONDIȚII: VECHIME MINIM 5 ANI
CUNOȘTINȚE OPERARE CALCULATOR PC

- AGENȚI COMERCIALI

CONDIȚII: CUNOȘTINȚE SOLIDE ÎN DOMENIUL VÂNZĂRII RESPECTIV PROMOVĂRII PRODUSELOR
- DISPONIBILITATE ORAR PRELUNGIT

- MECANIC AUTO

CONDIȚII: EXPERIENȚĂ MINIM 5 ANI

ÎNSCRIERILE VOR AVEA LOC LA SEDIUL FIRMEI, STR. BANUL MĂRĂCINE NR. 24 SC. D, BLOC 1, AP. 2, COD INTERFON 102. CERERILE VOR FI ÎNSOȚITE DE C.V. ȘI SE VOR DEPUNE PÂNĂ LA DATA DE 10 IUNIE 1999.

MANITOBA TEX

textile production printing and embroidery

cu sediul în Arad, str. Patria, nr. 14 angajează persoane pentru secția broderie

■ calificate ■ necalificate

CONDIȚII: carte de muncă și recomandare de la ultimul loc de muncă. Informații la telefon: 250505

(659144)

Firmele SC „TRANSILVANIA GENERAL IMPORT-EXPORT" SRL Oradea și „ORIGINAL PROD" SRL Oradea

Arendează teren în cadrul județului Arad în zonele ARAD-NĂDLAC, SÂNTANA, VINGA CURTICI, ȘAG.

Informații suplimentare la telefon 092 326023; 057-247487 între orele 9-16.

(521383(

O tâmplărie PVC pentru dumneavoastră!

EXCLUSIV AL - PLAST

Execută la comandă cu material din import și la prețuri de excepție, ORICE TIP DE TÂMPLĂRIE PVC CU STICLĂ TERMOPAN.

APELAȚI CU ÎNCREDERE LA

EXCLUSIV AL - PLAST

Str. Pădurii, Nr. 91A, telefon 210280.

(570457)

S.C. „GOSPODĂRIE COMUNALĂ ARAD" S.A.

cu sediul în Cal. Timișorii, nr. 61

Angajează: ELECTRICIAN forță pentru întreținere pe durată determinată, în Strandul Neptun.

Relații la sediu și telefon: 287185.

(5213847)

ANIVERSĂRI

Pentru cea mai iubită mamă MANOLIU ELENA, 42 de trandafiri și „LA MULȚI ANI!" îi urează fiicele Delia și Claudia, ginerele și nepoții. (14923)

VÂNZĂRI APARTAMENTE O CAMERA

Vând garsonieră central, str. Lucian Blaga nr. 13. Telefon 094 621 968. (14911)

Vând apartament o cameră, confort I, et. I, balcon, baie cu vană, preț 9.500 DM. Informații telefon 272957. (14509)

Vând urgent garsonieră, îmbunătățiri, preț avantajos. Telefon 094 787 523. (14537)

Vând urgent garsonieră confort III, Fortuna. Telefon 237530, 272112 după ora 16. (14828)

Vând garsonieră Grădiște, et. III, negociabil 13.500 DM. Telefon 237065. (14892)

Vând garsonieră Micălaca, bl. 711, ap. 35. (14956)

Vând apartament 1 cameră, confort I, cu balcon, preț negociabil. Telefon 253326. (13710)

Vând garsonieră, central, cu telefon, satelit, mobilată, multiple îmbunătățiri, Telefon 266847, orele 7-9 și 20-24. (14999)

Vând garsonieră central cu telefon, gaz, satelit, mobilată, faianță, parchet, gresie. Telefon 094.397.411. (14999)

VÂNZĂRI APARTAMENTE DOUĂ CAMERE

Vând urgent apartament 2 camere, zona UTA, îmbunătățit, preț bun. Telefon 235784, 094 592 290. (14954)

Vând apartament 2 camere, Vlaicu, confort II, îmbunătățit, 11.000 DM. Telefon 270834. (14532)

Vând apartament 2 camere, confort I, Piața Agroalimentară, et. I, modern, numai mobilat, 19.000 DM. Telefon 092 257 409. (14989)

Vând apartament 2 camere, decomandate, beci, ultracentral, str. T. Vladimirescu. Telefon 092.351.963. (14398)

Vând apartament 2 camere, Piața Soarelui, multiple îmbunătățiri, preț bun. Telefon 259602. (14725)

Vând 2 apartamente alăturate a câte 2 camere, parchet, gresie, faianță, uscătorie, boxe, zona CEC-BRD. Telefon 236497, după ora 16. (14933)

Vând apartament 2 camere, zona Alfa, cu garaj. Telefon 277981. (14951)

Vând apartament 2 camere, parter, Micălaca, zona 500, central. Telefon 249367. (14972)

Vând apartament 2 camere, îmbunătățit. Telefon 230732. (14946)

Vând urgent apartament 2 camere, zona Vlaicu, bl. X.32, et. III, preț 12.500 DM, negociabil. Telefon 249605. (14551)

Vând apartament 2 camere, zona Vlaicu, preț 11.000 DM. Telefon 253326. (13710)

Ocazie! 12.500 DM, apartament 2 camere, Micălaca. Telefon 210255, 210555. (15007)

Vând apartament 2 camere, et. I, Aurel Vlaicu, preț 14.000 DM. Telefon 272549, 270858. (14984)

Vând urgent apartament 2 camere, ultracentral, bloc Macul Roșu, 18.000 DM. Telefon 251521 sau 092 572 403. (15033)

VÂNZĂRI APARTAMENTE TREI CAMERE

Vând apartament 3 camere, spațios, zonă bună, preț negociabil. Telefon 235784, 094 592 290. (14954)

Vând apartament 3 camere, 2 băi, parter înalt, Micălaca, informativ 18.500 DM. Telefon 249206. (15021)

Ocazie! Vând apartament 3 camere, semidecomandate, Vlaicu, negociabil. Telefon 246243, 248444. (15005)

Vând apartament 3 camere, zona 700. Informații telefon 210399. (14613)

Vând apartament 3 camere, Nădlac. Informații telefon 474124. (14643)

Vând apartament 3 camere, îmbunătățiri, garaj autorizat, Micălaca zona III. Telefon 265427. (14886)

Vând convenabil apartament 3 camere, et. I, confort I, zona 500 Micălaca. Telefon 262575. (14924)

Ocazie! 21.500 DM, apartament 3 camere, decomandate, et. III, central, sau schimb cu 2 camere (cartiere) + diferență. Telefon 210255, 210555. (15007)

Ocazie! 17.000 DM, apartament 3 camere, decomandate, confort I, et. III, Vlaicu. Telefon 210255, 210555. (15007)

Vând apartament 3 camere, Alfa, toate îmbunătățirile, 19.500 DM, negociabil. Telefon 258288. (14983)

VÂNZĂRI APARTAMENTE PATRU-CINCI CAMERE

Vând urgent apartament 4 camere, „Z"-uri Vlaicu, decomandat, suprafața 120 mp, preț 25.000 DM. Telefon 235784, 094 592 290. (14954)

Ofer la un preț avantajos apartament 4 camere, suprafață 108 mp, bun pentru privatizare. Telefon 277567, 094 709 422. (14701)

Vând apartament 4 camere, decomandat, Micălaca, et. III. Telefon 264060. (14930)

Vând apartament 4 camere, în orașul Lipova, decomandat, îmbunătățit, gresie, uși termopan, geamuri, balcon, preț 15.000 DM, negociabil. Telefon 277722. (14942)

Vând (schimb) apartament 4 camere, decomandat, zona Vlaicu, bl. X29. Telefon 272678. (14944)

Vând urgent apartament 4 camere, la casă, ultracentral (str. O. Goga), garaj, pivniță, gaz, parchet, preț negociabil. Telefon 254724 sau 094 248 747. (14948)

Vând apartament 4 camere, str. Gen. Prăporgescu (Polivalentă). Telefon 222828, 252774. (14937)

Vând apartament 4 camere, confort I, cu garaj, zona Piața Sporturilor. Telefon 253326. (13710)

VÂNZĂRI CASE

Vând urgent casă mică, Grădiște, suprafața 1.400 mp, posibilități gaz, apă în curte, 21.000 DM. Telefon 235784, 094 592 290. (14954)

Vând VILĂ 6 camere, 2 GARAJE, CURTE, GRĂDINĂ; toate facilitățile. Telefon 278927; 094.781.152; 285485. (14981)

Vând casă deosebită, 5 camere, 2 băi, dependințe, confort, 140.000 DM, str. Gh. Doja nr. 94. Telefon 284811. (14518)

Vând casă cu grădină în Cuvin nr. 367. Informații telefon 461160, după ora 20, zilnic. (14309)

Vând casă 4 camere, curte, grădină, Ghioroc, str. Cloșca nr. 440. Telefon 092.351.963. (14398)

Vând casă cu grădină, localitatea Zimand Cuz, nr. 114. (14493)

Vând casă, Vladimirescu str. V. Milca nr. 13. Informații orele 8-21. (14661)

Vând casă în Mândruloc nr. 193. Informații orele 8-21. (14661)

Vând casă mare în Vladimirescu. Telefon 094.602.036; 057-414246. (14384)

Vând casă mică, cu grădină, în Curtici, str. Primăriei nr. 59. Telefon 464252. (3037983)

Vând CASĂ NOUĂ (zona Stadion STRUNGUL), COMPLET MOBILATĂ și UTILATĂ (gaz, apă, trifazic, garaj), 65.000 DM. Telefon 092 295 353 sau 248548. (14916)

Vând casă în Frumușeni nr. 164 sau schimb cu apartament 2 camere, preț 13.000 DM. Telefon 253167, 288938, 092 891 709. (14950)

Vând casă mare, Cuvin nr. 4, cu: 4 camere, bucătărie, baie, hol, debara, 2 magazii mari, pivniță mare cu boltă + grădină 28 arii. Informații Cuvin 423/A, familia Rosca V sau familia Sopt C, telefon 057-461205. (14962)

Vând vilă nouă, nefinisată, cartier Subcetate, 45.000 DM. Telefon 258771, 094.534.726. (14926)

Vând cabană, Insula III Mureș sau schimb cu autoturism. Telefon 288339. (14935)

Vând casă 2 camere, stare bună, preț 25.000 DM, negociabil. Telefon 270872. (13710)

Vând 2 case în Grădiște, Porumbului nr. 32 și Milcov nr. 2. (14986)

Vând casă cu grădină mare în localitatea Galșa. Informații la nr. 596. Telefon 531143. (5214102)

Vând casă, colțar, comodă, Grădiște, str. Petru Rareș, 110.000 DM, negociabil. Telefon 222828, 252774. (14937)

Vând cabană la Covăsînț cu vie și pomi, 2000 mp. Informații telefon 232897. (14693)

VÂNZĂRI SPAȚII COMERCIALE

Vindem hale (depozite) în Arad: 550 mp și 120 mp. Informații telefon 281060. (14502)

Vând BAR în incinta străndului NEPTUN, preț negociabil. Telefon 246287. (14620)

Vând spațiu comercial central 20 mp, Chișinău Criș, str. Înfrățirii nr. 83-85. Telefon 522064, 092.233.174. (5213563)

VÂNZĂRI TERENURI

Vând loc casă, 500 mp, str. Lăcrămioarelor nr. 24/A. Telefon 243328. (14476)

Vând teren 800 mp str. Brâncoveanu nr. 49 (fostă Scărișoara), vizavi de Benzinăria „Amarad", zonă bună, apă, gaze. Telefon 094.180.071; 251058. (14751)

Vând loc de casă, 1.432 mp, Chișinău Criș. Telefon 092 571 342. (523369)

Vând teren Stațiunea Moneasa. Informații telefon 094.568.863. (14727)

Vând loc de casă 1.431 mp, intravilan, 2.000 DM. Informații localitatea Aluniș nr. 293. (14915)

Vând 29 ari teren intravilan cu 100 mp construcție nouă, din cărămidă, energie electrică trifazică, localitatea Șistarovăț nr. 81. Informații telefon 557339. (2716818)

Vând teren intravilan, 600 mp, cu fundație de 300 mp, în zonă bună. Telefon 289456, 092 239 242. (15002)

VÂNZĂRI AUTO

Vând (schimb) IVECO 35-10 Turbo Daily, fabricat 1994, 2,5 TD, înmatriculat, CIV. Telefon 094 566 859. (14522)

Vând FIAT DUCATO 2,5 TD, an 1988, înmatriculat, CIV. Telefon 094 566 859. (14522)

Vând Dacii noi, 0 km. Telefon 092.456.663, 246423. (14484)

Vând BMW 520i, ABS, ser frână, direcție, turelă, genți al miniu, piele, km 106.000, înmat culat persoană fizică, preț 11.9 DM. Telefon 092.706.53 094.556.105. (14463)

Vând ANVELOPE SEM UZATE 155/R, 65.000 lei/buca Telefon 256000; 092.426.38 (14466)

Vând autoutilitară Barkas, 1990, 3.500 DM și Dacia 1310, 1991, 3.200 DM, negociabi Telefon 092 428 356. (14505)

Vând autocar MAN, înmatri late și neînmatriculate, plus dife piese pentru autocare MA Telefon 094.847.948. (14711)

Vând convenabil Dacia 0 k orice model. Telefon 094.391.8 421145. (14541)

Vând Dacia '88, 2.400 D negociabil. Telefon 2384 (14416)

Vând VW Transporter 1.8 cmc, pe benzină, an fabricație 1 pentru piese. Telefon 094 517 7 (14885)

Vând autospecială DAF înscr 7 to, frig și elevator. Telefon 0 280695. (14873)

Vând autoturisme Dacia, 0 preț de fabrică. Telefon 2552 276974. (14914)

Vând DACIA CAMIONET acoperită, 1992, dotări su mentare, 3.800 DM. Telefon 253 142. (14960)

Vând Fiat Croma CHT, 19 2.000 cmc, totul electric, servo d persoană fizică, preț negociat Telefon 254724 sau 094 248 (14948)

Vând Cielo original, 24.000 alb, cu aer condiționat, 11.000 I Informații telefon 270919, orel 16. (14978)

Vând Dacia 1310 TLX, an f cație 1991, preț negociabil. Lip telefon 094.180.321. (5214339)

Vând tractor U-445, 1600 funcționare, plug + remo Informații Cuied nr. 168. (3714(

Vând combină păioase C Europa, 1967, masă 2m, 4.500 DM, negociabil și p pentru balotat paie Welger 2.500 DM, negociabil. Inform Semlac nr. 734, telefon/ fax 534106. (3718975)

Vând combină recoltat păioasc Massey Ferguson. Informații Pîncota, str. Crișan nr. 27 sau telefon 466512. (14994)

Vând Mercedes 240 tamponat, intrat în țară în 3 iunie. Telefon 092.893.280. (14987)

VÂNZĂRI ELECTRO

Vând televizoare; televizoare color, cele mai bogate sortimente de televizoare din Arad - PHILIPS, GRUNDIG, SHARP, SONY, NOKIA, TELEFUNKEN, SABA, mici și mari, de la 33 cm - 82 cm; prețurile pornesc de la 700.000 lei. Telefon 211213. (14688)

Vindem CASE MARCAT FISCALE. RECONDIȚIONĂM cartușe IMPRIMANTE. Telefon 252302. (14028)

Vindem diferite tipuri de TV color, preț 750.000 lei - 1.500.000 lei. Telefon 244904, orele 9-17. (14044)

Vând, cu garanție, televizoare color, prețuri convenabile. Telefon 277260. (14436)

Vând televizor color Nokia, nou, cu diagonala 66 cm. Telefon 280225. (14759)

Vând combină frigorifică AEG. Telefon 274697. (14931)

Vând calculator 686-300 MMX multimedia, nou, garanție, 890 DM. Telefon 094.531.875. (14508)

Vând TV COLOR, en gros, en detail, prețuri de la 50 DM/ buc. Telefon 289456, 092 239 242. (15002)

Vând convenabil vitrină frigorifică tip Alco, orizontală; vitrină frig verticală, italiană; ladă frigorifică 320 lt; toate în stare bună de funcționare. Telefon 255948. (15013)

VÂNZĂRI DIVERSE

Vând PLASĂ GARD zincată, orice dimensiuni; PLASĂ RABITZ și CUIE construcții, str. Vrabiei nr. 4. Telefon 289997, 275701, 094.558.552. (10939)

Vând PUICUȚE ROSSO rasa mixtă. Telefon 223004, 216570. (14875)

Vând FIER BETON 4.350 lei/ kg; str. Independenței, nr. 7 (Bujac). Telefon 273785, 243328. (14476)

Vând: UȘI, FERESTRE, PAL, PLACAJ, PFL, LAMBRIURI, DUȘUMELE, PLASĂ RABITZ, CUIE, FIER BETON, ȚEVI, PROFILE TERACOTE, VOPSELE, BCA, ȚIGLĂ, VAR 22.500 lei/sac; CIMENT 45.500 lei/sac; str. Pădurii, nr. 69. Telefon 211272, orele 8-17. (14179)

Vindem avantajos TV, combine și lăzi frigorifice, frigidere, mașini de spălat, videouri, receptoare satelit, biciclete, anvelope auto, diverse dimensiuni. Arad, telefon 563027. (14103)

Vând ouă de prepeliță, cu instrucțiuni. Telefon 289966, 248064. (14452)

Vând piese Renault 18, planetare, portbagaj, pompă injecție și boilere 85 lt, 50 lt; prețuri convenabile. Telefon 276893. (14691)

Vând cuptor bucătărie debag (monsun) și malaxor. Informații telefon 094.875.046. (14373)

Vând BOLȚARI, 4 modele; PAVELE, BORDURI, etc. Telefon 245689. (14805)

Vând 2 buc mese birou, mobilă antică (dulap și masă), diferite radiatoare electrice, uși de lemn pentru cameră. Telefon 276898. (14899)

Vând: brutărie, Raba de 8 to și Saviem 7 to, toate în stare de funcționare. Informații localitatea Cermei - Brutărie. (14909)

Vând avantajos bazine inox alimentar (300, 1.300, 5.400 lt). Telefon 094 253 142. (14960)

Vând cuptor patiserie, malaxor inox 40 lt, mașină rulat cornuri, divizor aluat, vitrină frig. Telefon 092 571 342. (523368)

Vând 100 lăzi plastic de apă minerală cu sticle, 35.000 lei/ buc. Informații telefon 249367. (14972)

Vând două locuri de veci la Cimitirul Eternitatea. Telefon 283966. (14973)

Vând soia și magnetofon Rostov. Telefon 271152. (14976)

Vând mașini de cusut în linie PFAFF cu tăiere și mașini speciale din Germania. Informații la telefon 0036302189528. (14736)

Vând 29 oi cu lapte, țigăi, și 2 iepe sure de 8 ani, localitatea Secusigiu nr. 306, telefon 194. (14901)

Vând avantajos SRL (impex) cu profil divers, localitatea Covăsînț, telefon 307. (14849)

Vând EUROBOLȚARI termoizolanți cu garanție, 3.600 lei/buc; 1mc-240.000 lei. Telefon 281491, 092.381.750. (14350)

Vând BCA 545.000 lei/mc; CIMENT 44000 lei/sac; VAR 21.000 lei/sac. Telefon 094.524.456 sau 054/211807. (f.)

Vând 2 vaci rasa Bălțată Românească. Informații la telefon 464069. (14990)

Vând grâu 8.000 kg cu 2.000 lei/kg. Telefon 281994. (15008)

Vând garaj metalic betonat, zona Micălaca, 700, preț 1300 DM, negociabil. Telefon 263170. (14988)

Vând: BCA, 560.000 lei/ mc; ȚIGLĂ portugheză Marsilia 3.200 lei/ buc; TERASIT, MOZAIC, PRAF MARMORĂ, 650 lei/ kg, DEȘEURI MARMORĂ; FIER BETON 4.350 lei/ kg; CIMENT ALB; TABLĂ NEAGRĂ 4.300 lei/ kg, CIMENT. Informații localitatea Mâsca nr. 33, telefon 531498. (3714934)

Vând garaj autorizat, zona Vlaicu-Făt Frumos. Telefon 246661.

Vând HAINE SECOND HAND, en gros, peste 20 de sortimente. Telefon 289456, 092 239 242. (15002)

CUMPĂRĂRI TERENURI, IMOBILIARE

Cumpăr casă pe Calea Timișorii. Telefon 092.239.477. (14862)

Cumpăr apartament 3 camere, central, parter, et. 1, ofer 29.000 DM. Telefon 210255, 210555. (15007)

CUMPĂRĂRI AUTO

Cumpăr combină multifuncțională, masa între 5-7 m. Telefon 094 246 570. (14958)

CUMPĂRĂRI DIVERSE

Cumpăr convenabil: grâu furajer, orz, soia, floarea soarelui, plata la ridicare. Telefon 065-443693 sau 094.789.037, după ora 17. (f. 659132)

CERERI ȘI OFERTE DE SERVICII

SOCIETATE COMERCIALĂ angajează BARMANĂ. Telefon 256735. (14940)

DISCONSTRUCT angajează ZUGRAV. Telefon 245443, orele 13-16. (15034)

SC „ASTRA LEGNO" SRL PECICA, angajează TÂMPLARI - ASCUȚITORI în domeniul lemnului, cu vechime minimă de 3 ani. Societatea asigură transport de la Arad (Fortuna) - Pecica. Salarii negociabile. Informații la telefon 468774. (13596)

SC „ALOMA" SRL Arad, str. Tulnic nr. 2, angajează MĂCELARI calificați (TRANȘATORI). Telefon 288283, zilnic orele 8-16. (14415)

ANGAJĂM BARMANI - OSPĂTARI (fete) și SEZONIERE. Telefon 281074 și 210944. (14426)

„CHIM dyo TIM" Arad, angajează AGENT VÂNZĂRI, cu experiență. Informații telefon 259174. (14526)

FIRMA ITALO-ROMÂNĂ angajează ȘEF SERVICIU VÂNZĂRI-MARKETING, vârsta maximă 35 ani, experiență în domeniu 5 ani, carnet conducere, operare PC - Internet, limba italiană avantaj. C.V. până în 10 iunie, ora 16. Interviu 11 iunie 1999, ora 16. Telefon 251795, 251792. (14890)

„AUSTRIAN-INVEST" angajează tineri între 18-25 ani în funcția de VÂNZĂTORI pentru SALONUL „BINGO" din str. Vasile Goldiș nr. 1-3, fostul Cinema Studio. Selecția va avea loc la adresa mai sus menționată, zilnic, de la orele 14. (14754)

Angajăm ASISTENT SOCIAL cu studii pentru coordonarea programului social la case de copii. Telefon 092 376 456. (14955)

Angajez AGENT COMERCIAL, permis conducere categoria B, pentru distribuție pâine. Telefon 094 592 017. (14963)

Angajez CONFECȚIONERE pricepute, salar avantajos, Piața Mare, str. Rusu Șirianu nr. 2. (14934)

Firma SC „COMERA" SRL angajează ingineri specialitatea instalații în construcții pentru proiectare instalații promoția 1998-1999. Interviul va avea loc în data de 11.06.1999, ora 10, la sediul firmei, Calea Iuliu Maniu nr. 64. Informații telefon 256035, 256045. (14938)

SC „TOMAIFICIO-VENEZIANO" angajează muncitori manual și mașiniste, profil încălțăminte. Telefon 254233. (14228)

SOCOM PIELARUL Arad, angajează CONFECȚIONERE fețe încălțăminte, calificate (mașiniste, la masă, la mașină de subțiat marginea pielii). Informații telefon 236116 sau sediul societății, str. Ghiba Birta nr. 16. (14374)

SOCIETATE COMERCIALĂ angajează personal cu experiență CONFECȚIONARE fețe încălțăminte; croitori, mașiniste, lucru manual și maistră cu experiență pe banda electrică. Telefon 272240. (14779)

Angajăm KETISTE și învățăm tinere pentru kett. Telefon 285558. (14775)

Angajăm LĂCĂTUȘ confecții metalice cu experiență și recomandare. Telefon 272812. (14846)

Angajăm AGENȚI COMERCIALI pentru distribuția gamei COTY. Experiența constituie avantaj. Așteptăm C.V, la telefon/ fax 059-135918, orele 9-17. (14917)

Angajăm FAMILIE SERIOASĂ pentru gestionare magazin sătesc, în CLADOVA. Asigurăm locuință. Informații telefon 251210, orele 8-15. (14850)

Angajăm BRUTARI calificați, str. Abrud nr. 44, Micălaca. (14870)

Disco „VIVA" angajează OSPĂTARI și BARMANI, de preferință studenți, pe perioda de vacanță. Telefon 252235. (14868)

SC „FIN-TRANS" SRL Arad, angajează urgent MECANICI AUTO cu minim cinci ani vechime și domiciliul stabil în Arad. Telefon 259912, 279912. (14820)

Angajez VÂNZĂTOARE cu experiență pentru alimentară. Telefon 286024, sau str. Rodnei nr. 100. (15006)

Angajez VÂNZĂTOARE pentru Piața Soarelui. Telefon 266847, orele 7-9; 20-24. (14999)

„TOP SECURITY SERVICE ARAD", Piața Sîrbească nr. 1, telefon 281410, 281508, angajează PERSONAL PAZĂ. (15001)

Ai nevoie de bani! Ai nevoie de un loc de muncă deosebit! Ai nevoie de NOI! Dacă posezi studii medii, ești isteț, ai vârsta cuprinsă între18-26 de ani și vrei să-ți ridici standardul de viață, contactează-ne la 211651. Ai doar de câștigat! (14991)

Angajăm MAISTRU TEHNOLOG confecții îmbrăcăminte, MUNCITORI uberdec, triploc, simplă. Telefon 250921. (15016)

Angajăm MECANIC DE UTILAJE (fadromă și tractor). Telefon 287412.

SOCIETATE COMERCIAL angajează VÂNZĂTOARE cu experiență, pregătire contabilitate, 2.000.000 lei. Telefon 094 366 381. (15030)

SOCIETATE COMERCIALĂ angajează BARMANI(E) și OPĂTARE. Telefon 251383 sau 094 544 214. (15030)

PRESTĂRI SERVICII

Școala de șoferi, col. RUSU LUCIAN, face înscrieri. Telefon 283696. (14381)

Școala „BELC" începe serie nouă, toate categoriile. Telefon 223004; 216570. (14875)

Execut convenabil: ZUGRĂVIT, VOPSIT INTERIOR, EXTERIOR. Telefon 273676. (14979)

Ofer următoarele servicii: MECANIC mașini cusut și ȘOFER. Telefon 264275, miercuri, orele 10-14. (14971)

Instructor auto DRILA, pregătesc categoria „B", rate, negociabil. Telefon 256001. (14980)

Execut MASAJ la domiciliul meu (clientului). Telefon 242092. (14893)

Execut orice fel de IZOLAȚII, cu garanție. telefon 275077. (15031)

DIVERSE

SC „AGRO ABEL" SRL cu sediul în Arad, str. C. Brâncuși nr. 85, dorește autorizație de mediu pentru magazinul de produse chimice din Arad, str. G. Coșbuc nr. 10, ap. 1. Eventualele contestații se pot depune la Agenția de Protecția Mediului, B-dul Dragalina nr. 16, Arad. (14743)

La data de 17 iunie 1999, ora 12, se va vinde la licitație publică ap. 42, situat în Arad, str. Calea Aurel Vlaicu bl. 1-1, proprietatea lui KUCTICSEK CAMELIA. Prețul de strigare este de 141.750.000 lei și licitația se va ține la Judecătoria Arad, camera. 41. (14900)

SC „PUȘA ABC" SRL dorește să obțină autorizație de mediu pentru comerț, în Arad, str. Cuza Vodă nr. 41. Contestațiile se pot depune la Agenția de Protecția Mediului Arad, B-dul Dragalina nr. 16. (14985)

TURISM

ATLASSIB

Efectuează zilnic transport de persoane în GERMANIA, AUSTRIA și FRANȚA, la prețuri accesibile cu autocare moderne.

NOU!!! ITALIA cu tranzit AUSTRIA; SUEDIA cu tranzit POLONIA și UNGARIA la BUDAPESTA.

IMPORTANT! Prin „ATLASSIB" puteți călători în toată EUROPA: BELGIA, OLANDA, DANEMARCA, FINLANDA, NORVEGIA, ANGLIA, SPANIA, PORTUGALIA.

Pentru grupuri organizate, închiriem autocare și microbuze moderne.

„ATLASSIB" efectuează servicii de mesagerie, asigurări medicale și cărți verzi. Agențiile din centru: telefon 251871 și 252727 și AUTOGARĂ, telefon 270562. VĂ AȘTEPTĂM, zilnic. (c. 17)

Pletl

VĂ OFERĂ:

zilnic spre Germania PASSAU - REGENSBURG - NÜRNBERG - HEILBRONN - STUTTGART - KARLSRUHE - HEIDELBERG - WÜRZBURG -FRANKFURT - MAINZ - GIESSEN.

SERVICII: călătorie în autocare noi, moderne; 2 bagaje gratuite; însoțitoare de bord; o masă caldă în Ungaria.

Informații și înscrieri la AGENȚIILE PLETL: ARAD, telefon 057-252291; LIPOVA, telefon 057-561377, telefon 057-563011; TIMIȘOARA, telefon 056-200119; LUGOJ, telefon 056-359651; REȘIȚA, telefon 055-224904. (c.)

SCHIMBURI

Ocazie deosebită! Schimb cu casă, apartament bloc 3 camere, et. I, bucătărie mare, garaj, pivniță. Telefon 288848, gara Aradul Nou. (14629)

Schimb apartament 2 camere (Piața Mihai Viteazul, bloc Cocoșul de Aur), cu garsonieră sau vând cu 25.000 DM. Informații telefon 279191. (14376)

ÎNCHIRIERI

Doresc să închiriez apartament sau casă (nc)mobilată. Telefon 235784; 094.592.290. (14954)

Închiriez (ofer) locuință (nc)mobilată. Telefon 235784; 094.592.290. (14954)

Închiriem spații comerciale pentru magazine, depozite, birouri, etc. Informații telefon 281060. (14502)

Doresc să închiriez depozit+ birou, 500-600 mp, cu telefon, acces TIR, în municipiu. Telefon 092 384 976 sau 092 518 277. (14589)

Închiriez spațiu ultracentral, 50 mp. Telefon 280589. (14621)

Ofer pentru închiriat spațiu comercial 70 mp, faianțat până la tavan, apă, scurgere, WC separat, magazie + 2 încăperi front stradal. Informații Calea Timișorii nr. 114. Telefon 286831. (14628)

Ofer pentru închiriere standuri 18 mp în pasaj comercial central, str. Tribunul Dobra nr. 8. Telefon 285305, 211026. (14686)

Caut de închiriat pe termen lung, apartament mobilat, 3 camere în zona Splaiul Praporgescu. Telefon 272240, orele 8,30-14,30. (14779)

Ofer spre închiriere (vând) loc de casă cu birt, toate dotările, stare de funcționare, zona Bujac. Informații „Birt la groapă" orele 17-19.

Doresc să închiriez apartament (nc)mobilat, ofer 100-150 DM. Telefon 210255, 210555. (15007)

Ofer spre închiriere apartament (nc)mobilat, 100-150 DM. Telefon 210255, 210555. (15007)

† DECESE †

După o lungă și grea suferință ne luăm rămas bun de la cea mai bună soție, mamă, soră, soacră, bunică și cuscră,

VICOL ANA,

la vârsta de 78 ani. Înmormântarea va avea loc azi, 7 iunie 1999, ora 13, de la Capela Cimitirului Grădiște. Dumnezeu să te odihnească în pace! Familia VICOL, îndoliată.

Cu adâncă durere anunțăm încetarea din viață a celei care a fost mamă, soacră și bunică,

PAVEL FLONTA SILVIA.

Înmormântarea va avea loc azi, 7 iunie, ora 14, la Cimitirul Eternitatea. Dumnzeu s-o odihnească! Familia îndoliată Pavel Ioan Mircea.

† SERVICII FUNERARE †

SC „NOSFERATU" SRL, este alături de dumneavoastră în momentele grele, asigurând SERVICII FUNERARE COMPLETE în condiții de calitate occidentală (inclusiv SPĂLAT, ÎMBĂLSĂMAT; ORGANIZĂM POMENI) la prețuri minime. OFERTĂ SPECIALĂ: sicriu brad, respete, cruce, 750.000 lei. Str. Ghiba Birta nr. 26; telefon 270437, 094 554 874, NON-STOP. Transportul pe raza localității este gratuit!!! (c. 978)

† CONDOLEANȚE †

Suntem alături de colegii noștri MIHAI și CAMELIA, în marea durere pricinuită de decesul iubitei mame, VICOL ANA. Sincere condoleanțe! Colegii de la Atelierul Finisaj I, SC ASTRA VAGOANE MARFĂ SA. (15014)

Suntem alături de familia MIRCEA PAVEL în marea durere pricinuită de decesul mamei. Familiile: Faur și Mihulin. (15017)

Colegii de la SC CEREAL-COM" SA ARAD regretă încetarea prematură din viață a colegului lor, TOMICI TIBERIU și transmit sincere condoleanțe familiei îndoliate. (15019)

Colectivul SC APROMAT SA este alături de domnul director general, PAVEL IOAN MIRCEA, în marea durere pricinuită de decesul mamei. Sincere condoleanțe familiei îndoliate! (15022)

Pentru domnul director general, PAVEL IOAN MIRCEA, sincere condoleanțe, la despărțirea de mama sa. Tanti SILVIA, Dumnezeu să te odihnească în pace! Familia Ștef Todor. (15023)

Toată compasiunea și înțelegerea pentru domnul director general, PAVEL IOAN MIRCEA, la despărțirea de draga lui mamă, SILVIA. Condoleanțe! Familia Piscoi Dumitru. (15024)

Suntem alături de familia PAVEL IOAN MIRCEA în clipele grele pricinuite de moartea mamei sale. Sincere condoleanțe! Familia Rusu Sturza. (15025)

Sincere condoleanțe familiei PAVEL IOAN MIRCEA, la decesul mamei dragi. Familia Doroftei Richard. (15026)

Suntem alături de prietenul nostru, domnul PAVEL IOAN MIRCEA în durerea pricinuită de moartea mamei sale. Dumnezeu s-o odihnească în pace! Familia Racz Nicolae. (15027)

Suntem alături de familia PAVEL IOAN MIRCEA în momentele grele prin care trece la pierderea mamei sale dragi. Sincere condoleanțe și Dumnezeu s-o odihnească în pace! Din partea familiei Mezeș. (15028)

† COMEMORĂRI †

O dureroasă aducere aminte, acum, la împlinirea a 5 ani de când a plecat dintre noi, iubitul nostru tată, socru și bunic,

ec. IANCU CONSTANTIN.

Bunul Dumnezeu să-ți dea odihnă veșnică! Fiul, nora și nepoții (15020)

Cu aceeași durere anunțăm că azi, 7 iunie, se împlinesc 4 ani de la decesul iubitului nostru soț, tată, socru și bunic,

RAȚIU NICOLAE,

din PÎNCOTA. Odihnească-se în pace! Familia. (14626)

Cu tristețe nemărginită în suflet amintesc scurgerea unui an de când, mult prea timpuriu, m-a părăsit pentru totdeauna, cel care a fost scumpul meu fiu, un suflet cald și blând

PETCOVICIU TIBERIU-NICOLAE.

Timpul nu o să poată șterge niciodată dorul și durerea din inima mea în care voi păstra veșnic imaginea chipului tău drag, lacrimi fierbinți îmi ard obrajii la orice gând trimis în urmă știind că toate clipele de viață trăite împreună sunt acum doar amintiri. Nu te voi uita niciodată! Dumnezeu să te odihnească în pace! Mama ta Lenuța. (14929)

Cu durere în suflet și profund regret reamintim că azi, 7 iunie, se împlinește un an de când mult iubitul nostru unchi PETCOVICI TIBERIU a plecat dintre noi. Nu te vom uita niciodată și rugăm pe bunul Dumnezeu să-l odihnească în pace! Nepoata Doinița cu soțul Aurel și copiii: Rodica și Aurel Rus. (14929)

S-a scurs un an de când a plecat pe drumul fără întoarcere, lăsând în urma sa doar lacrimi și neuitare, iubitul nsotru verișor PETCOVICIU TIBERIU, din ȘIRIA. Dumnezeu să-l odihnească în pace! Verișorul Petru Betea cu soția Doina din Șiria. (14929)

Azi, se împlinesc doi ani de când nu mai este printre noi cea care a fost soție și mamă

ȘERBAN ILEANA.

Amintirea ta va fi însă tot timpul cu noi. Soțul și fiica. (14997)

Azi, comemorăm un an și șase luni de când unchiul nostru drag, ne-a părăsit pentru totdeauna. Deși nu mai ești printre noi, dragul nostru nenea MITICĂ, noi nu-ți vom uita sufletul bun și sfaturile înțelepte pe care ni le dădeai. În veci nemângâiați, nepoții: NICUȘOR, IRINUȚA, FLORIN și COSMIN. Dumnezeu să te odihnească! (15015)

Azi, 7 iunie se împlinește un an de când ne-a părăsit pentru totdeauna cea care a fost MLADIN RODICA, mamă, soție, fiică și soră. Te păstrăm în amintirea noastră, în veci. Familiile: MLADIN, VASIU și BETEA și toți cei care au cunoscut-o. (15018)

NOI LUPTĂM ÎMPOTRIVA CANICULEI

S.C. „SILDOR PROD" SRL
Oferim reparații vânzări și accesorii / FRIGIDERE

Vindem: FRIGIDERE, CONGELATOARE second hand.

NOU ! Climatizări - auto - interioare

Prețuri avantajoase, acordăm garanție la reparații
Arad Str. Iuliu Maniu, Nr. 2-10, Sc. C, Ap. 1.
Telefon 057-270622 (5213837)

MEDIASOFT

Arad, str. Av. Ioan Sava nr. 5, tel/fax 057-255886
Organizează cursuri

◆ **De calificare - perfecționare în meseriile:**
1. Operator pe calculator și rețele de calculatoare
2. Secretară (prelucrare documente pe calculator)
3. Contabil
4. Programator ajutor

◆ **De instruire în:**
1. Utilizarea calculatoarelor
2. Utilizare Word
3. Utilizare Excel
4. Contabilitate aplicată pe calculator
5. Cursuri la cerere (Autocad, Access)

Plata în rate

Cursuri autorizate, diplome calificare, perfecționare eliberate de MINISTERUL MUNCII
Coordonator: Ciurdariu Elisabeta - informatician
(5213821)

Prețul te face să vorbești!

Motorola D520

69$*

Până la 30 iunie oferta CONNEX:
- conectare gratuită.
- două luni de abonament gratuit.**
- valabilă și pentru CONNEX START cu abonament de numai 5 $(fără TVA).

Până la 30 iunie oferta QUASAR:
- te conectezi*** și primești pe loc un tricou MYX și un fier de călcat Philips.

QUASAR dealer autorizat CONNEX

Arad - Piața Avram Iancu, nr.10, tel.057-211.822

* Fără TVA, în limita stocului disponibil și numai cu conectare la CONNEX.
** I și XIII-a lună și numai pentru serviciile vocale.
*** Fără telefon Motorola D520.

International Computer School

Anunță din 15 și 28 iunie
DESCHIDEREA DE NOI CURSURI:
▼ inițiere în operare ▼ operator calculator ▼ contabilitate ▼ limba engleză
NOU: ofertă specială de vacanță pentru copii, clasele I-VIII
▼ inițiere operare 404-150.000 lei
Avizate M. E.N.

PLATA ÎN RATE
IIRUC, camera 1, telefon 230309, orele 8-20,00
(5213800)

BIROTICĂ

Leximis® Splaiul Gen. Gh. Magheru Bl. 329B (Micalaca
Tel./Fax: 057/270111; 270100, Arad

Copiator
MINOLTA EP 4230

Caracteristici:
- Dimensiune original : max. A3
- Număr de copii: 23 / minut
- Mărire - micșorare
- Recondiționat cu GARANȚIE 1AN

Preț: 990 $ + T.V.A. la curs B.C.R.

SC RESCO SA ARAD

vinde din RESTAURANTUL BULEVARD
- str. Horia nr. 1

I. Mobilier local (mese, scaune, colțare, canapele pluș)
II. Utilaje bucătărie (mese inox, chiuvete inox, plită electrică, oale inox)
(5213846)

S.C. „Bendea" S.R.L.

Vinde prin magazinele din Arad
B-dul Revoluției, nr. 26-38, telefon: 231853
• Liviu Rebreanu, nr. 68, telefon: 250905
la cele mai mici prețuri
- GRESIE cal. I - 88.000 lei/ m.p.
- FAIANȚĂ - 68.000 - 73.000 lei/ m.p.
- ADEZIV și CIMENT pentru rostuit
- ȚEAVĂ CUPRU și accesorii
- SPĂLĂTOARE INOX și CABINE DUȘ
- BOILERE ELECTRICE și CAZANE BAIE
- ROBINEȚI și FITINGURI • CĂZI BAIE și ACCESORII
- OBIECTE SANITARE și ACCESORII
- ȚEAVĂ POLIETILENĂ CU ACCESORII
- ȚEAVĂ ZINC și NEAGRĂ
- PROFILE LAMINATE • TABLĂ ZINCATĂ, decapată și striată
- CARBID

Program zilnic 9,00 - 17,00, sâmbătă 9,00 - 13,00 (5213783)

Magazinul de vopsele TOTAL BAU

TotalBau

Vinde la cele mai mici prețuri
VOPSELE, UNELTE ȘI ACCESORII DE VOPSIT DIN IMPORT
● Vopsele lavabile pentru fațade și interior - 800 nuanțe; ● Emailuri și baițuri în 1000 de nuanțe; ● LIMIT dispersit 16 litri - 235.000 lei; ● Dispersit TITAN 16 litri - 275.000 lei; ● Hera dispersit 16 litri - 325.000 lei; ● Supralux dispersit 16 litri - 325.000 lei; ● Diluant 1 litru - 15.000 lei, GLET RIGIPS - 25 kg
VAPOREX (Soluție pentru pereți cu igrasie)
Arad, str. Lucian Blaga nr. 19 (fost Miron Constantinescu)
TELEFON 210676;
PROGRAM ZILNIC 8,30-16,30. SÂMBĂTA 9,00-13,00 (658988)

S.C. TÂRGURI OBOARE PIEȚE S.A. Arad

anunță organizarea unei **LICITAȚII** pentru închirieri de spații comerciale în Piața Bazar Obor în ziua de 21 iunie 1999, ora 9,00 la sediul societății din Piața Mihai Viteazul 13.
Relații și caietul de sarcini se pot obține la sediul societății în perioada 15-18 iuni, orele 8-12.
Comisia de licitație
(5213845)

S.C. „BIMENS" SA

Distribuitor direct
VINDE
▼ VATĂ MINERALĂ ▼ PLĂCI ▼ SALTELE DE DIFERITE DIMENSIUNI ȘI DENSITĂȚI ▼ COCHILII DIN VATĂ MINERALĂ PENTRU IZOLAT ȚEVI ▼ MEMBRANE BITUMINOASE
PRODUSELE SUNT REALIZATE CU TEHNOLOGIE DIN GERMANIA ● PREȚURI PROMOȚIONALE
INF. TEL/FAX 057-237636 - 092/520185 (659094)

Mediterranea Assicurazioni S.A.

companie de asigurari de viata, si altele decat de viata, pentru persoane, angajeaza pentru sucursala sa din orasul Arad:

DIRECTOR DE SUCURSALA

CONDITII:
> varsta 35 - 50 ani
> studii superioare economice
> experienta in domeniu de minim 3 ani
> automobil proprietate personala
> intreprinzator si cu spirit organizatoric

Trimiteti CV-ul dumneavoastra la fax nr. 01/335.63.55 sau pe adresa Mediterranea Assicurazioni S.A., Bucuresti, B-dul Unirii nr 10, Bl. 7B, Sc. A, Et. 3, Apt. 9, Sector 4, pana cel tarziu 20 iunie 1999 (data postei)

ȘCOALA DE ȘOFERI TRANS ARAD

face înscrieri
LA CELE MAI MICI PREȚURI
pentru categoriile B, C, E.
INFORMAȚII la sediul școlii din incinta Autogării Arad, Calea Aurel Vlaicu nr. 2-4 sau la telefon nr. 270047. (5213289)

S.C. GOSPODĂRIREA COMUNALĂ ARAD S.A.

cu sediul în Arad, Calea Timișorii nr. 61
vinde prin negociere directă, conform H.G. 55/1998, următoarele active:
- tractor universal U 650 M;
- autocamion macara HIAB;
- autoutilitară VW 245;
- încărcător frontal UNC 0,5;

Vânzările vor avea loc în ziua de 2.06.1999 ora 10,00 și în fiecare zi de miercuri până la vânzarea acestora.
Solicitările se vor depune până în ziua vânzărilor orele 8,00.
Alte informații la telefon 287185, 287257.
(5213847)

INFOTON ROMÂNIA
Str.L.Blaga,nr.2-4, tel:280175,281800

CONECTEAZĂ-TE ACUM!

CONNEX START:
- conectare gratuită;
- abonament 5 $ / lună;
- convorbire 0,1 $ / minut.

Până la 30 iunie oferta CONNEX:
- telefon
MOTOROLA d520 - 79$*;
- conectare gratuită;
- 2 luni abonament gratuit**.

*Preț fără T.V.A., în limita stocului disponibil, numai cu conectare CONNEX.
**I și XIII-a lună și numai pentru serviciile vocale.

CONNEX Viitorul Sună Bine GSM

SCCA ARTEX Arad

Str. I. Vidu, nr. 1-3 (lângă cinema Dacia)
Angajează pentru perioadă nedeterminată
● CROITORI ● CONFECȚIONERI LA MAȘINĂ și persoane cunoscătoare a meseriei.
Relații suplimentare la telefon: 253741; 255695.
(5213838)

S.C. „SEMO" SRL

KNAUF GOLDBAND

caracteristici de glet și ipsos import Belgia, de cea mai bună calitate, la saci de 40 kg - preț 320.000 lei/sac inclusiv TVA.

En gros

Țiglă 3500 lei/buc
Ciment, var, cărămidă ș.a. prin depozitul din str. Preparandiei, nr. 43, Telefon 284560.
(66827)

BANCA ROMÂNĂ PENTRU DEZVOLTARE
GROUPE SOCIÉTÉ GÉNÉRALE
Sucursala Județeană ARAD
Bd. Revoluției nr. 5-7
Telefon 253280

ADEVĂRUL
COTIDIAN INDEPENDENT ARAD
Anul XI, nr. 2712
Marți, 8 iunie 1999 ● 16 pagini ● 1400 lei ● e-mail: adevarul@net.ro

WEST BANK
ARAD, B-dul Revoluției nr. 88
TELEFON: 284.888
FAX: 285.202
Acordă dobânzi atractive la depozitele în lei astfel:

	Pers. fizice	Pers. juridice
1 lună -	70%	60%
2 luni -	72%	62%
3 luni -	75%	65%

BRAT
Publicație auditată în semestrul I 1998.
Tiraj mediu zilnic vândut: 35.948

O POLITICĂ LIPSITĂ DE MIZĂ PENTRU ȚARĂ

La ora actuală în România este instaurată o putere care practică o dictatură în cel mai autentic stil mafiot. Cetățeanul, respectiv alegătorul, este dezinformat constant cu privire la tot ce se întâmplă în țară și, în mod paradoxal, această „democrație" de fațadă îl terorizează și îi înăbușă orice aspirație legitimă. Dulăii președintelui au ieșit în haită la atac. Atac împotriva poporului român, împotriva drepturilor acestuia, cucerite cu grele jertfe în urma revoluției din decembrie 1989. Nimic nu mai este sfânt în această țară. Totul este scos la mezat de acești profitori ai revoluției puși pe căpătuială, sfidând întregul popor român.

Se naște întrebarea legitimă: de ce a mai fost nevoie de revoluție dacă s-a ajuns într-o situație catastrofală, cu un stat polițienesc care slujește interesele unor mafioți ajunși în posturi de conducere?

Argumentăm acest fapt prin declarația stupefiantă a unui dulău susținut mereu de ceva forțe politice, pe nume Vlad Roșca. Acest individ dădea un comunicat tuturor prefecturilor că dacă se ajunge în situațiile create de muncitori la Brașov sau la Iași, prefecturile să facă apel pentru înăbușirea revoltelor la forțele de poliție, jandarmerie, la întregul arsenal creat de actuala putere pentru a-și menține pozițiile privilegiate.

În condițiile în care zeci de mii de salariați disperați ies în stradă pentru că nu au un loc de muncă stabil, trăiesc în condiții devenite inumane, disperați pentru situația familiilor lor, a-i opri cu gaze lacrimogene, cu bastoane și scuturi, bătându-i ca pe ultimii hoți, dovedește lipsa de judecată a actualei puteri care își apără funcțiile cu forța unor organe plătite din banii contribuabililor. Atunci unde este diferența între actuala putere și dictatura lui Ceaușescu? Diferența constă doar în faptul că ultimul, cu gândirea și mentalitatea sa, era convins că face bine poporului român, în timp ce actualii dictatori se înfruptă din sudoarea și munca noastră, a tuturor.

D. ZĂVOIANU

(Continuare în pagina 5)

Datorită degradării accentuate a învățământului românesc

APROAPE ȘASE MII DE DASCĂLI ARĂDENI AU FOST IERI ÎN GREVĂ GENERALĂ

■ Într-o țară condusă de profesori, cadrele didactice se simt frustrate

■ Astăzi, unii merg la școală, alții – nu

Pag.6

De luni,

ARADUL AR PUTEA RĂMÂNE FĂRĂ APĂ CALDĂ

■ Președintele Consiliului Județean, Dan Ivan, spune că Primăria e de vină ■ Primarul acuză și el ■ Autoritățile riscă să amplifice nemulțumirile populației

Ieri, președintele Consiliului Județean Arad, Dan Ivan a convocat o conferință de presă în care a făcut cunoscut faptul că începând de luni, 14 iunie, se va proceda la întreruperea apei calde pentru abonații ARTERM-ului din municipiul Arad.

Pag.4

ASIROM S.A.
ARAD -str. N.Grigorescu 1-3
Chișineu Criș, Ineu, Lipova, Sebiș
ASIGURAREA OBLIGATORIE AUTO '99
ASIGURAREA ROMANEASCA
S.A. ASIROM

S.C. FOX S.R.L.
Fii inspirat, alege
Husqvarna
acum în RATE
Str. Andrei Șaguna nr. 133
Tel: 281492, 280.389

MOBIL VENEZIA
■MOBILIER MODERN LA COMANDĂ
■AMENAJĂRI SPAȚII COMERCIALE
■MATERIALE IMPORT
■CALITATE SUPERIOARĂ
STR. VIȘINULUI NR. 74
TEL: 057/224885
092/777361

UȘI ȘI FERESTRE DIN ALUMINIU ȘI P.V.C.
GEAM TERMOPAN
ALGLASS
MOBILIER LA COMANDĂ
FIRME ȘI RECLAME
STR ROȘIORI 26 TEL/FAX/ 057/289053

„OFENSIVĂ" PD-ISTĂ LA ARAD: PETRE ROMAN, TRAIAN BASESCU ȘI SORIN FRUNZĂVERDE VIZITEAZĂ JOI ȘI VINERI ARADUL

În miezul săptămânii, trei demnitari PD vor vizita Aradul: Petre Roman, președintele partidului, Traian Băsescu, ministrul Transporturilor și Sorin Frunzăverde, ministrul Mediului.

Pentru informarea cititorilor noștri, redăm în **PAGINA 4** *programul vizitei pe care cei trei demnitari o vor face în județul nostru.*

Fundația Pro-Transilvania a întocmit un proiect care vizează autonomia Transilvaniei și a Banatului

Pag.5

Acum și cu plata în rate!
MOBILĂ
la comandă cu:
■materiale și proiecte pe gusturi occidentale
JOHANNA
Str. Poetului nr. 52
Telefon/fax: 057/272522

ABONAMENTE LA ADEVĂRUL

■Pentru luna iulie prețul abonamentului este de numai 20.000 lei ■Se pot face abonamente și pe următoarele trei sau șase luni ■Abonații pot câștiga lunar 10 premii de fidelitate în valoare de o jumătate de milion de lei fiecare.

♦ La sfârșitul anului, abonaților le vor fi oferite premii speciale în valoare de zeci de milioane de lei.

Abonamentul - soluția sigură și economică de a primi zilnic cotidianul care vă oferă, cu promptitudine, cele mai interesante și utile informații.

CALENDAR

■ Astăzi, Soarele răsare la ora 5 și 32 de minute și apune la ora 20 și 58 de minute.

■ Au trecut 159 de zile din acest an. Au mai rămas 206 zile până în 2000!

■ **Praznicul zilei: Biserica ortodoxă**: Aducerea moaștelor Sf. Mc. Teodor Stratilat; Sf. Martiri Nicandru și Marcian; Sf. Mc. Caliopi; Cuv. Melania; **Biserica romano-catolică**: Medard; **Biserica greco-catolică:** Preasfânta Treime. Preasfântul și de Viață Făcătorul Spirit. Aducerea Moaștelor Sf. Teodor Stratilat.

A venit BARZA!

La Arad: Stanimirescu Georgeta, Giurgiu Adelina Marina, Păcurar Lorena Andreea, Demșorean Andreea Teodora, Lucaci Denis, Szathmari Ramona Justina, Bodea Salomeea Lois, Homok Mădălina Andreea, Bogdanov Francis Gheorghe, Alexandru Larisa Anamaria, Duca Alin Mihai, Creț Cristiana, Anțilo Loredana, Cuc Delia Aurelia, Hodișan Andreea Raluca, Struțiu Adrian Emanuel, Bakoș Raul Daniel.

Ineu: Fărcuț Gabriel, Medrea Filip, Ghergar Iulian, Sărac Sebastian, Manea Geanina.

Lipova: Grigoroiu Andreea Simona, Mateescu Beatrice.

HOROSCOP

MARȚI, 8 IUNIE 1999

BERBECUL (21.03-20.04). Aveți multe idei originale, interesante, dar dacă nu sunteți prudent, altcineva și le va însuși, spre supărarea dvs.

TAURUL (21.04-20.05). Azi, aveți parte de o zi ceva mai grea, deoarece veți fi nevoit să treceți peste numeroase obstacole și acest fapt vă va solicita fizic și psihic din plin.

GEMENII (21.05-20.06). Dacă părerile colegilor nu coincid cu ale dvs., nu trebuie să vă simțiți ofensat și să provocați o dispută. Priviți mai atent lucrurile. S-ar putea să aibă dreptate.

RACUL (21.06-22.07). La orizont se prefigurează o idilă pe care o așteptați de atâta timp, dar aveți grijă să nu apară probleme cu sănătatea. Evitați, pe cât posibil, stresul.

LEUL (23.07-22.08). Va trebui să rezolvați anumite sarcini care nu vă fac o deosebită plăcere, dar n-aveți încotro.

FECIOARA (23.08-22.09). În entuziasmul unei societăți de prieteni sau colegi veți fi tentat să vă asumați unele responsabilități care vă pot produce multe neplăceri. Nu vă ambalați!

BALANȚA (23.09-22.10). Gândiți-vă bine înainte de a hotărî ceva și încercați să nu luați nici o decizie pripită. O soluție de compromis vă poate scoate din încurcătură, cu condiția să apelați la timp la ea. Situația dvs. financiară are, cel puțin teoretic, posibilitatea de a se ameliora.

SCORPIONUL (23.10-21.11). Puteți obține rezultate bune într-o muncă de rutină. Creativitatea dvs. încă nu se află în elementul ei, așa că nu vă avântați să propuneți soluții inaplicabile în practică.

SĂGETĂTORUL (22.11-21.12). Deși vă îngrijorează puțin sănătatea, nu vă necăjiți. Problemele care pot apărea sunt trecătoare. Fiți însă atent la oboseală, căci v-ar putea crea neplăceri.

CAPRICORNUL (22.12.-17.01). Activitatea pe care o aveți la serviciu va fi observată îndeaproape de șeful dvs., așa că aveți grijă ce și cum faceți.

VĂRSĂTORUL (20.01-19.02). Dacă lucrurile nu vă ies din prima cum trebuie, nu vă faceți autocritica și nu puneți la îndoială capacitatea dvs. profesională. Trebuie doar să vă străduiți mai mult și să acționați cu atenție sporită. Și să nu vă pierdeți curajul!

PEȘTII (20.02-20.03). Dacă nu vă puteți concentra îndeajuns, poate că e de vină o anumită stare de oboseală care v-a cuprins. Odihniți-vă puțin și vă veți reveni cu siguranță.

MONTĂM FAIANȚĂ ȘI GRESIE
Telefon
092/344830

VREMEA

Vremea se menține caldă și predominant frumoasă. Cerul va fi mai mult senin. Vântul va sufla în general slab din sector sudic.

Temperaturi maxime: 27 la 30° C; Temperaturi minime: 14 la 17° C.

Meteorolog, EUGENIA RUS

AU PLECAT DINTRE NOI

Junc Cicilia (1949); Deutsch Gertrut (1919); Polis Catița (1921); Julan Magdalena (1923).

„ADEVĂRUL" VĂ ASCULTĂ

La telefonul dimineții, 280944, între orele 9,00-12,00

Lipsa banilor! Dl. B.A. (pensionar) din Arad, este nemulțumit de măsurile luate de CLM Arad cu privire la facilitățile acordate pensionarilor, la mijloacele de transport în comun din municipiu: „Pentru ce anume, doar dacă plătești 5.000 de lei, ai peste 70 de ani și pensie sub 500.000 lei, ai dreptul la abonament pe o linie? Sunt atâția care au 69 de ani, de exemplu, și nu beneficiază de aceasta. Ca să nu mai spun că cei cu o pensie de peste 500 și ceva de mii de lei. Doamne, ce bine o duc față de cei cu o pensie de, să zicem, 480.000 lei! Apoi, înainte vreme, mi-am permis să-mi țin acasă nevasta. Acum și ea este în vârstă, nu are pensie și nu beneficiază de facilități. De ce?" Noi am mai prezentat aspecte cu privire la problema facilităților pe mijloacele de transport în comun. Răspunsul pe care l-am primit din partea autorităților locale la întrebarea dvs. a fost unul singur: lipsa banilor!

Abia după semnare... Foarte mulți cititori ne-au întrebat despre noile tarife la energia electrică. Dacă în ceea ce privește sistemul de tarifare, oamenii sunt lămuriți, nu același lucru îl putem spune și despre data de la care se va explica acesta. Pentru a lămuri lucrurile am luat ieri legătura cu CONEL Arad.

Dl. Corina Ivan, ne-a declarat: „Noul sistem de tarifare se va aplica abia după ce se vor semna actele adiționale la vechiul contract. De săptămâna aceasta începem să distribuim actele adiționale. Asta va dura circa două luni.

Redactor de serviciu, N. O.

La telefonul după-amiezii, 280003, între orele 15,00-18,00

Gaz și... deranj. Constantin Nicolae, str. Grădinarilor nr. 46, ne-a spus: „Pe strada noastră se execută lucrări de introducere a rețelei de gaz. Eu nu am solicitat aceste lucrări, dar lucrătorii de la firma Andromeda mi-au blocat accesul la garaj și nu mai pot ieși cu mașina. Înțeleg situația, însă puteau să-mi rezerve și mie o trecere provizorie, fără să fiu deranjat. Nu eu trebuie să găsesc soluții."

Redactor de serviciu, G. C.

FURT

Au fost reținuți Balint George-Marius, de 18 ani, din Vladimirescu, Ganea George, de 16 ani, din Grăniceri, ambii fără ocupație și Leonte Petru, de 19 ani, din Sânmartin, lăcătuș la S.C. „ASTRA" SA, toți fără antecedente penale, care în noaptea de 3/4.06.a.c. au pătruns prin efracție în magazinul S.C. „CHARLY" SRL din Arad, comunică Biroul de presă al IPJ Arad. Din magazin au sustras bunuri în valoare de 5.674.000 lei.

Marșul factorilor poștali

LA FAZA INTERJUDEȚEANA, ARĂDENII, DIN NOU, CEI MAI IUȚI DE PICIOR

În urmă cu două săptămâni s-a desfășurat la Lipova faza județeană a celei de-a XXIII-a ediții a concursului anual „Marșul factorilor poștali". Câștigătorii de atunci, în ordinea ocupării primelor 3 locuri au fost: Lavinia Ionescu (oficiul Arad 1), Liliana Tălmaciu (oficiul Șagu) și Cornelia Suciu (oficiul Șiclău) - la femei, respectiv Dacian Mircea (OPRM Sebiș), Pavel Ienășescu (OPRM Lipova), Cosmin Ana (oficiul Ineu).

Aceștia au reprezentat județul Arad la faza interjudețeană a aceluiași concurs, fază care s-a desfășurat sâmbătă la Băile Herculane. Au participat 19 fete și 16 băieți din județele Arad, Hunedoara, Timiș și Caraș-Severin. Traseul a măsurat 5 km pentru fete și 10 km la băieți. Câștigătorii au fost la fete: Eleonora Lăscuș (OPRM Deva), Liliana Tălmaciu (of. Șagu), Viorica Gabor (of. Cenad-Sânicolaul Mare), respectiv la băieți: Pavel Ienășescu (OPRM Lipova), Cosmin Ana (oficiul Ineu) și Vasile Rad (Timișoara). Premiile pentru cei mai bătrâni concurenți au fost câștigate de Eleonora Lăscuș (OPRM Deva) respectiv Laza Belențan (Sâmpetru Mare), iar pentru cei mai tineri de Lavinia Ionescu (oficiul Arad 1), respectiv Ioan Drăghicescu (Băile Herculane).

Premiile, destul de substanțiale, au fost înmânate câștigătorilor de Corneliu Popescu - director la Direcția Regională de Poștă Timișoara și Ion Marinescu - șef serviciu în cadrul aceleiași instituții. Câștigătorii vor participa în data de 12 iunie la faza națională a concursului, fază care se va desfășura în stațiunea Sovata.

Poștașii arădeni s-au dovedit a fi, din nou, cei mai buni sau printre cei mai buni. Trei dintre ei s-au calificat la faza națională, iar ceilalți trei au ocupat onorabilele locuri cinci și șase. Felicitări tuturor și succes la faza națională!

ANCA BUGARIU
Foto: **ALEX. MARIANUȚ**

UTILITARE

948, sunt de serviciu cu program non-stop.

▼ CONSULTAȚII ȘI TRATAMENTE CU PROGRAM NON-STOP

Cabinetul „Apollonia", situat la parterul blocului din spatele Casei Albe (zona Gării), str. Miron Costin nr. 13, sc. A, ap. 1, tel. 251225, efectuează tratamente injectabile (intramuscular și intravenos), aerosoli, E.K.G., ecografie și analize laborator.

▼ ÎNTRERUPERI DE CURENT

În municipiu: Marți: IAS Ceala - Ferma Sântoma, ISCIP Ceala - Stația de pompare, Stația de pompare 7 - Micălaca II, Cartier Micălaca - blocurile 324, 325, 326, 329, 330, 331. **Miercuri**: Cartier Micălaca - blocurile 315, 316, 317, 332, 333, 334, 335, 336.

În județ nu sunt programate întreruperi de curent.

▼ APOMETRE

În perioada 7-11 iunie 1999, citirea apometrelor se va face pe următoarele străzi: Eroul Necunoscut, Occident, Triumfului, Labirint, Teiului, Mal Mureș, Ștefan cel Mare, E. Murgu, Bradului, Ivrianu, Zmeurei, Zărandului, Cristan, Rahovei, Diamant, Lucreția, Rândunica, C. Hodoș, P-ța Sârbească, Olimpiadei, Ceahlău, Dunării, I. Creangă, Al. cel Bun, Leandrului, Constituției, C. Izlaz, Coloniștilor, C. Turzii, S. Borlea, Sinaia, Episcopiei, V. Alecsandri, Hunedoarei, E. Gârleanu, Colțunaș, Bela Bartok, Artileriei, Grănicerilor, H. Arbore, Faurilor, Zambilelor, Măgurele, Laptelui.

ACTUALITATEA CULTURALĂ

CINEMATOGRAFE

Dacia: Jackie Brown (SUA) 9,30; 13; 16; 19

Mureșul: A sosit poșta (SUA) 10; 12; 14; 16; 18

Arta: Omul cu masca de fier (SUA) 15; 18

Sala mică: O crimă perfectă (SUA) 15,30; 17,30

Progresul: Terminus paradis (România) 18; 20.

TEATRU

Teatrul de Stat prezintă joi, 10 iunie 1999, ora 19, spectacolul „Gâlcevile din Chioggia" de Carlo Goldoni, scenografia: Onisim Colta, regia artistică Laurian Oniga.

Echipa de serviciu
IOAN TULEU
-secretar de redacție.
Bianca Felea, Adriana Igaș, Dina Rujan, Ramona Vidulescu
– tehnoredactare computerizată.
Simona Antal, Ioana Frățilă, Doina Jurcă, Aurica Telcian
– corectură.

S.C. M.I.G S.R.L.
DEPOZIT MATERIALE DE CONSTRUCTII
Str. Pădurii colț cu Eftimie Murgu Tel: 057 - 256189
VINDE:
GZEMA UNGARIA
BLOCURI CERAMICE
30 X19 X 19, 36 X 21,5 X 19
ROCKWOOL- VATĂ MINERALĂ
VINDE SI MONTEAZĂ:
AKVALINE UNGARIA
Membrane bituminoase cu bitum aditivat
KNAUF - Plăci Gips - carton
- Profile - Accesorii
ASIGURĂM TRANSPORT

SOCIETATEA NAȚIONALĂ A PETROLULUI „PETROM" SA BUCUREȘTI
SUCURSALA „PECO ARAD";
str. Cometei nr. 1. tel. 057/276100; fax 276420
COMUNICAT
Ca urmare a creșterii prețurilor de referință la produsele petroliere purtătoare de accize, Sucursala Peco Arad va practica începând cu 8.VI.1999 următoarele prețuri de vânzare prin stațiile proprii de distribuție:

■ benzină premium	8.100 lei/lt.
■ benzină premium fără Pb.	7.900 lei/lt.
■ benzină super plus	8.500 lei/lt.
■ benzină super plus fără Pb	8.300 lei/lt.
■ motorină auto	5.200 lei/lt.

DIRECTOR,
EC. DUȚĂ MARIN

CURSUL VALUTAR*

- VALORI ÎNREGISTRATE IERI, 7 IUNIE 1999

Denumirea valutei	BNR	BCR		BRD		BIR		Banca Agricolă		Banca Transilvania		Bursa neagră	
		C	V	C	V	C	V	C	V	C	V	C	V
Dolar	15775	15700	15900	15630	15800	15350	16100	15300	15780	15450	15790	15500	15600
Marca germană	8302	8184	8456	8197	8372	8125	8750	8000	8350	8150	8350	8000	8100

PREȚUL AURULUI

BANCA NAȚIONALĂ. Pentru gramul de aur de 24K: prețul cu ridicata - 134.914 lei, iar prețul de achiziție - 121.422 lei. Prețuri valabile ieri.

PIAȚA NEAGRĂ - Aur 14 K cumpărare: 75.000 lei/g, vânzare: 85.000 lei/g

Aur 18 K cumpărare: 80.000 lei/g, vânzare: 90.000 lei/g.

▼ PIEȚE, TÂRGURI

Astăzi este zi de piață la Sebiș, Almaș, Apateu, Semlac, Sântana, Șilindia, Vârfurile. Târguri săptămânale se desfășoară astăzi la Chișineu Criș, Almaș, Șilindia și Vârfurile (sat Avram Iancu - Tăcășele).

Mâine, miercuri, va fi zi de piață la Pâncota, Beliu, Buteni, Șiclău, Macea, Vânători, Pecica, Șiria și zi de târg la Beliu și Buteni.

▼ FARMACIA DE SERVICIU

În noaptea de marți spre miercuri este de serviciu, cu program non-stop, farmacia **„Cristiana"**, Calea Timișorii nr. 36. Telefon 287057.

Farmacia **„Crai Nou Alfa"**, situată la parterul blocului 68, cartierul Alfa, telefon **277644** și **„Noua Farmacie"**, strada Andrei Șaguna nr. 15, telefon

„Stomatologia - o specializare cu reală perspectivă"...

...susține dl. conf. dr. GHEORGHE CIOBANU

În spectrul universitar arădean actual, Facultatea de stomatologie a Universității de Vest „Vasile Goldiș" din Arad, facultate înființată în urmă cu 8 ani, are de-acum o carte de vizită demnă de apreciat, câteva detalii de ultimă oră în context, oferindune dl. conf. dr. GHEORGHE CIOBANU, medic primar radiolog.

– D-le doctor, din nefericire, puțini sunt aceia dintre noi care să nu fi avut vreodată nevoie de stomatolog. Aradul a avut o bună tradiție în formarea cadrelor în domeniul stomatologiei prin secția de profil de la Școala post-liceală sanitară. Facultatea, în schimb, este o treaptă superioară...

– ...Într-adevăr și unde pregătirea preclinică și clinică este asigurată de cadre didactice cu mare prestigiu profesional, unii dintre ei fiind membrii Academiei de Științe Medicale, doctori în științe medicale, alții membri ai unor societăți științifice medicale. Laboratoarele, micropoliclinica stomatologică și de radiologie dentară, sălile de curs din Campusul Universitar, bibliotecile, secțiile clinice din policlinicile și spitalele arădene sunt alți factori care contribuie la pregătirea de calitate a studenților noștri, pregătire atestată și de examenele de licență desfășurate, în ultimii ani, la Universitatea de Medicină și Farmacie „Carol Davilla" din București, procentul de promovabilitate fiind de 100%.

– Cu ce obiective, cu ce gânduri pornește... „stomatologia" în noul an universitar 1999-2000?

– Printre obiective se numără, mai întâi, realizarea a două specializări în: **STOMATOLOGIE** cu o durată de studii de 6 ani, cursuri de zi, 80 de locuri în anul I, din care **40 în limba română și 40 în limba franceză** și **TEHNICĂ DENTARĂ**, 3 ani, cu 60 de locuri în cadrul Colegiului de Tehnică Dentară. La ambele specializări programa de studii se desfășoară în Sistemul European de Transfer al Creditelor de Studii, ceea ce asigură atât mobilitatea studenților în timpul studiilor, cât și recunoașterea internațională a diplomei.

– Examenul de admitere?...

– Vor avea loc două sesiuni de admitere, prima în 24 IULIE 1999, iar a doua în luna SEPTEMBRIE '99. Alte detalii se pot primi la sediul facultății din Arad, str. Feleacului, tel. 256391, int. 22.

– Vă mulțumesc.

CONSTANTIN SIMION

„ADEVĂRUL" ANGAJEAZĂ TEHNOREDACTORI

S.C. „Adevărul" Arad angajează, prin concurs, specialiști în tehnoredactare computerizată cu cunoștințe de rețea NOVELL.

Cererile se depun zilnic, între orele 8,30-14,30, la secretariatul redacției „Adevărul", până în 15 iunie a.c. Concursul va avea loc miercuri, 16 iunie a.c., ora 11, la sediul redacției.

Informații la telefon 281802.

POLIȚIA, PE SCURT

În urma măsurilor specifice întreprinse, a fost identificat și reținut numitul Baba Palcu, de 26 ani, din Mișca, care are de executat un mandat de 3 ani închisoare, pentru furt.

RAZIE În vederea protejării populației împotriva activităților comerciale ilicite s-a efectuat o acțiune pe raza județului Arad, ocazie cu care au fost depistate: Covaci Elena, de 41 ani, Vasile Rodica, de 46 ani și Gutul Marica, de 42 ani, toate din Arad, care nu au putut prezenta documente de proveniență pentru produsele ce le aveau (legume, fructe, băuturi alcoolice și răcoritoare) achiziționate din Ungaria, motiv pentru care au fost sancționate contravențional conform Legii 12/90, dispunându-se confiscarea mărfurilor în valoare de 3.500.000 lei. Tot cu ocazia acțiunii au mai fost descoperite mărfuri abandonate în valoare de 15.000.000 lei, fiind dispusă măsura confiscării.

RUTIERE În puncte fixe și pe trasee, au fost testate și verificate 6.280 autovehicule în trafic, s-au reținut 2 certificate de înmatriculare pentru defecțiuni tehnice, au fost aplicate 323 amenzi pentru încălcarea Legii circulației, s-au ridicat în vederea suspendării 16 permise de conducere, din care 10 pentru conducere sun influența alcoolului: Precup Ioan, cu autoturismul AR-03-LXE, Măduța Viorel, (AR-01-XAT), Mars Daniel, (AR-01-EYH), Criste Lucian-Eugen, (AR-03-YNO), Moghioroș Marcel-Viorel, (TM-05-XDS), Parauna Radu-Tudorel, (AR-01-DWS), Sava Valentina-Roberta, (2-AR-7348), Ichim Ionică, (AR-24-EDI), toți din Arad și Șofronici Radu-Alexandru, din Deva, cu autourismul HD-18-YES.

SANCȚIUNI În total, s-au constatat 399 încălcări ale diferitelor acte normative, sancționate cu amenzi în valoare de 34.895.000 lei.

Au fost constatate și un număr de 35 infracțiuni.

Furt de energie electrică

Este cercetat pentru săvârșirea infracțiunii de furt de energie electrică, Popovici Vasile, de 50 ani, din Comănești, prejudiciul în valoare de 14.547.512 lei urmând a fi recuperat, comunică Poliția.

DISPĂRUT

În 27 mai a.c. a dispărut de pe Strand, dl. Romeo Dorin Colceriu, 38 de ani, șaten, cu ochi verzi, 1,77 m, 80 kg. În seara dispariției purta un tricou alb și o vestă a gardienilor publici. Avea asupra lui legitimația de serviciu și permisul de conducere.

Cine poate da relații e rugat să sune la telefon 250628, familia Colceriu.

Ce mai închiriază românul? Nași de ocazie...

◆ În capitala Mexicului se desfășoară primul campionat mondial pentru „Cel mai reușit câine din lume", campionat la care și-au anunțat participarea 85 de țări, între care și România. Normal, nu? ◆ Noul viceprim-ministru al Rusiei este un ... fost șef de gară! Te pui cu politica? ◆ În București s-a deschis primul magazin pentru supraponderali, aici cei peste 150 de kg putând să-și procure aproape tot ceea ce vor: de la pantaloni la tricouri mărimea ... XXXXXL! ◆ Potrivit unui studiu doar 12 români din 100 își permit să mai ia masa din când în când în oraș. Studiul nu spune nimic despre câți români își iau masa acasă... ◆ Dând din colț în colț, Guvernul a fost nevoit să se împrumute cu 330 de miliarde de lei de la proaspăt înființata Casă Națională de Sănătate pentru a putea plăti salariile angajaților din sectorul medical de stat. Rămâne de văzut cât va ține o asemenea cârpăceală. ◆ Examenul de capacitate de anul acesta a fost organizat, pentru prima dată, și în pușcării. Încă nu se cunosc rezultatele. ◆ Ce mai oferă pentru închiriat românii? Nași de ocazie la prețuri negociabile! Hai, că-i bună. ◆ Un muncitor japonez a găsit sub niște dărăpănături o pungă cu 300.000 de dolari pe care a dus-o imediat la Poliție. Un gest, să recunoaștem, aflat pe cale de dispariție. ◆ Ion Rațiu a împlinit 82 de ani. La cât mai mulți. ◆ După Soljenițân, cunoscutul disident rus, între „comportamentul NATO în Iugoslavia și cel al lui Hitler nu există nici o deosebire". Cam. ◆ Pentru că unii agenți economici nu mai aveau bani cu ce să-și plătească taxele locale Primăria din Botoșani a propus ca aceștia să-și achite birurile în ... natură. Adică, în ceea ce produc sau le prisosește: conserve de legume, compoturi, cartofi și altele asemenea. La noi nu e cazul. Sperăm. Sau mai știi... ◆ Pentru a-i încasa în continuare pensia, o femeie din Prahova și-a ținut bărbatul mort în casă 6 luni de zile. Brrr! ◆ Un brașovean are o colecție de 400 de cactuși pe care în lipsa altui spațiu o ține în balconul apartamentului. E o chestie. ◆ Sindicatul de la Metrou s-a lins pe buze de cele 5 (!) miliarde de lei pe care le scotea din închirierea spațiilor comerciale din metrou, Guvernul hotărând ca toți banii proveniți din închirieri să fie dirijați spre optimizarea condițiilor de muncă ale salariaților. ◆ Un consilier local din Sibiu vrea să ceară azil politic în ... Congo pe motiv că poliția nu-i bagă în seamă o mai veche plângere. Săracul. ◆ Fosta vedetă a gimnasticii românești, Lavinia Milosevici, a participat la un concurs de șoferie clasându-se a șasea. Nu-i rău pentru început. ◆ Nemaiștiind pe unde să scoată cămașa din cauza lipsei banilor, Guvernul a hotărât majorarea TVA-ului în turism de la 11% la 22%. Și asta, când? Taman când a început sezonul turistic... ◆ Anul acesta - spun specialiștii - producția de țuică din sud-vestul țării va fi redusă la jumătate. Cauza? Războiul din Iugoslavia sau mai exact alterarea mediului datorită bombardamentelor americane cu tot felul de substanțe care duc - printre altele - și la ofilirea și căderea frunzelor de prun. Greu de crezut, și totuși...

MIRCEA DORGOȘAN

Începând de ieri, la Banca WEST BANK

SUCURSALA ARAD - într-un nou spațiu

În cursul dimineții de ieri, clienții Sucursalei Arad a Băncii WEST BANK au avut plăcuta surpriză de a fi invitați într-un alt spațiu din aceeași incintă pentru a li se rezolva operațiunile bancare dorite. Este un spațiu ultramodern mobilat și dotat cu aparatură specifică, darea lui în folosință fiind un fericit moment care prefațează finalizarea, în perioada următoare, a altor importante lucrări de renovare și restaurare a imobilului care găzduiește singura bancă privată cu sediul central la Arad, pe B-dul Republicii nr. 88.

Este vorba, în fapt - după cum bine se știe - de o impozantă clădire din plin centrul municipiului care îi va fi redată, nu peste mult timp, așa cum a fost ea altădată.

C. SIMION

De trei ori Mohammed la Chișineu Criș

Într-un vagon cu marfă pentru export au fost găsiți trei tineri din Bangladesh. Vagonul încărcat la Roșiori cu coșuri împletite destinate Elveției, a fost dirijat de la Arad pentru completarea încărcăturii la Chișineu (tot cu coșuri împletite).

Mohammed Ashraf Uddin, 29 ani, Mohammed Tiroz Bhuiya, 32 ani și Mohammed Abdul Basher, 28 ani, au intrat legal în România în cursul lunii martie și au obținut statutul de refugiați. Cei trei susțin că au fost îmbarcați în vagon în București de un individ care le-a spus că în câteva zile vor ajunge în Italia, unde urma să plătească 1.000 $ de persoană.

Asupra lor s-a găsit și pâine produsă la Arad, cu etichetă de 1 iunie.

D.S.

Furtună la „Peștișorul de aur"

Parchetul de pe lângă Judecătoria Arad a emis un mandat de arestare preventivă pe 30 de zile împotriva lui Lazăr Flavius, 25 ani, din Arad, recidivist. El a fost reținut de Poliție după ce în 30 mai, aflându-se în restaurantul „Peștișorul de aur" a provocat scandal, tulburând grav liniștea publică, comunică Biroul de presă al IPJ Arad. Lazăr este învinuit de ultraj contra bunelor moravuri și loviri. În urma scandalului o femeie s-a ales cu cinci zile îngrijiri medicale.

Oltean la frontieră

A fost reținut Dumitrașcu Cristian, de 29 ani, din Craiova, care în 05.06.a.c. a încercat să treacă fraudulos frontiera de stat. Împotriva acestuia, Parchetul de pe lângă Tribunalul Arad emite mandat de arestare preventivă pe timp de 5 zile, comunică Biroul de presă al IPJ Arad.

Sunt cercetați pentru săvârșirea infracțiunii de tentativă de trecere frauduloasă a frontierei de stat, Vasile Tiberiu, de 24 ani, din Bucovăț, județul Dolj și Dunca Nichita, de 22 ani, din Timna, județul Mehedinți, care în noaptea de 05/06.06.a.c. au încercat să treacă fraudulos frontiera de stat prin P.P.F. Turnu, folosindu-se de pașapoarte false.

Cauciucuri semiuzate

Este cercetat Ionescu Octavian, de 30 ani, din Moisei, județul Maramureș, care a introdus în țară 54 cauciucuri semiuzate, prin P.P.F. Nădlac, fără a achita taxele vamale arefente, comunică Poliția. S-a dispus confiscarea mărfii, urmând a se stabili valoarea prejudiciului.

Furt din locuință

A fost reținut Pîrvulescu Dumitru-Daniel, de 28 ani, din Schela, județul Gorj, împotriva căruia Parchetul de pe lângă Tribunalul Arad a emis mandat de arestare preventivă pe timp de 5 zile, pentru săvârșirea infracțiunii de furt, comunică Biroul de presă al IPJ Arad. În seara zilei de 26.05.a.c. el a sustras din locuința numitului Gabor Adrian, bunuri în valoare de 4.000.000 lei, precizează sursa citată.

Pecica

UN AVION UTILITAR A MASACRAT MILIOANE DE ALBINE

Apicultorii din Pecica au observat că albinele încep să moară cu miile. Ei s-au consultat și au ajuns la concluzia că un avion utilitar, care a stropit zilele trecute cu insecticid o cultură de muștar, ar fi la originea acestei decimări.

Pantya Kalman, din Pecica se ocupă de albinărit de peste 15 ani. El ne-a spus: **„Din 40 de familii de albine, au fost distruse 30. Albinele care au venit în contact cu insecticidul le-au contaminat și pe celelalte. Efectiv adunam de pe jos albinele moarte cu coșurile. S-ar putea ca și mierea să nu mai fie bună pentru consum. Suntem cu toții disperați."**

O familie este formată din circa 50.000 până la 60.000 de albine și costă cam un milion de lei. Un alt apicultor, Turi Ștefan a pierdut 180 de familii de albine. Pagubele sunt de peste 200.000.000 de lei.

Se pare că avionul utilitar a stropit pământul asociației agricole „Furnica". Apicultorii acuză conducerea acestei unități că nu au fost anunțați din timp de operația de dezinsecție. Altfel, ei ar fi putut să-și ia măsurile de precauție și să evite masacrarea albinelor.

G. CONSTANTINESCU

Au fost depistați 1.000 de „blatiști"

* Sancționându-i, CTPA a câștigat 60 de milioane

În luna mai au fost prinși aproximativ 1.000 de călători frauduloși. Dintre aceștia, Agenția de detectivi „D", care efectuează controale pe tramvaiele și autobuzele care circulă în municipiu, a depistat 750 de persoane fără bilet. 710 „blatiști" au fost puși să plătească pe loc biletul de suprataxă în valoare de 50.000 lei, iar la 40 li s-a întocmit proces verbal de contravenție (100.000 lei amendă).

Controlorii Companiei de Transport Public Arad (CTPA) au găsit 200 de călători fără bilet în autobuzele care circulă pe rutele interurbane. **„145 au plătit bilet de suprataxă (80.000 lei), iar 55 au fost sancționați contravențional cu amendă cuprinsă între 100.000 și 200.000 lei"**, ne-a mai informat dl. Jurj Maxim, șef serviciu exploatare în cadrul CTPA.

La un calcul simplu rezultă că „blatiștii" au rotunjit bugetul CTPA cu vreo 60.000.000 lei...

N. OPREAN

DISCUȚIILE PRIVIND CONFLICTUL DIN IUGOSLAVIA S-AU BLOCAT

NATO a luat decizia să apeleze la G8

Consiliul permanent al NATO a constatat, luni dimineață, un blocaj în discuțiile dintre militarii aliați și cei iugoslavi, în privința unei retrageri a forțelor iugoslave din Kosovo, și a luat decizia să apeleze la G8, care include Rusia, pentru soluționarea acestor diferende, informează AFP.

"Consiliul permanent al NATO a reținut faptul că partea iugoslavă și-a modificat atitudinea, duminică, imediat după sosirea la Kumanovo a atașatului militar rus la Belgrad, în calitate de observator", au precizat surse diplomatice din cadrul Alianței, imediat după reuniunea la nivel de ambasadori.

Rusia acuză NATO

Rusia consideră că NATO dorește să se substituie ONU în ceea ce privește definirea modalităților de desfășurare a unei forțe internaționale în Kosovo, ceea ce justifică refuzul Belgradului de a ajunge la un acord asupra retragerii trupelor sîrbe din provincie, informează AFP, citînd presa de la Moscova.

"NATO a încercat să introducă în acest document o serie de probleme extrem de importante, pe care numai Consiliul de Securitate are dreptul să le rezolve. Este vorba despre compoziția și utilizarea forței internaționale de menținere a păcii în Kosovo", a declarat ministrul rus de Externe, Igor Ivanov, în momentul sosirii sale la Bonn, pentru a participa la reuniunea G8.

„Ofensivă" PD-istă la Arad

(Urmare din pag.1)

Joi 10.06.1999

ora 8,45 - Sosire Aeroport Arad; 8,45-9,00 Deplasare la Casa de Oaspeți; 9,00-9,45 Cazare la Casa de Oaspeți Arad; 9,30-9,45 Deplasare la SC ASTRA VAGOANE SA; 9,50-10,45 Vizită în expoziția din incinta ASTRA; 10,45-11,00 Deplasare la Târgul „Transport AR"; 11,00-12,00 Deschidere târg + vizită expoziție; 12,00-12,15 Deplasare la sediul PD; 12,15-13,00 Inaugurarea fundației Nelu Aristide Dragomir; 13,00-13,10 Deplasare la Casa de Oaspeți; 13,30-14,30 Masa de prânz la Casa de oaspeți Arad; 14,30-14,40 Deplasarea la SIF Banat Crișana; 14,140-15,15 Vizita SIF Banat Crișana; 15,15-15,45 Deplasarea la Lipova.; 15,45-16,15 Vizitarea investiției „Pod rutier Lipova"; 16,15-16,40 Deplasarea la Ghioroc; 16,40-17,40 Întâlnire cu cercetătorii de la Stațiunea de cercetări viniviticole Ghioroc + vizitare stațiune; 17,40-18,00 Deplasare la Arad; 18,00-20,00 Timp de odihnă; 20,00 Masa de seară.

Vineri, 11.06.1999

Ora 8,45-9,30 Mic dejun; 9,30-10,00 Deplasare la Pecica; 10,00-10,15 Participare la festivitatea de închidere a anului școlar la Liceul din Pecica; 10,15-11,00 Întâlnire cu membrii org. Pecica (la Căminul Cultural); 11,00-11,30 Deplasare la Curtici; 11,30-14,30 Inaugurare Zona Liberă Curtici-Arad; Decernarea titlului de „Cetățean de onoare al orașului Curtici"; Conferință de presă + interviuri (45'); 14,30-14,45 Deplasare la Arad; 14,45-15,15 Masa de prânz; 15,15-15,25 Deplasare la Aeroport; 15,35 Plecare la București.

De luni, Aradul ar putea rămâne fără apă caldă

În cursul dimineții de ieri, în cadrul ședinței de coordonare ce s-a desfășurat la Consiliul Județean Arad, s-a analizat situația intervenită la S.C. ARTERM S.A. și S.C. COMPANIA DE TRANSPORT PUBLIC S.A. ARAD, ca urmare a retragerii totale ori parțiale de către CLM Arad a subvențiilor pentru agentul termic și transportul în comun.

La C.T.P. Arad, dintr-un necesar de 37 miliarde lei subvenție, s-au acordat până în prezent, de către CLM 17,9 miliarde lei. Dacă până la începutul lunii mai s-au asigurat prin subvenții 50% din cheltuielile materiale, pentru lunile mai-iulie, subvențiile pentru Compania de Transport Public au fost scăzute până la 25%. Pentru lunile următoare, practic, în buget nu au mai fost prevăzute subvenții.

Oficiul Concurenței a acceptat ca și cost al unei călătorii pe mijloacele de transport urbane suma de 1700 lei, în condițiile în care costul real al unei călători este de 2.200 lei. Restul ar trebui suportat de către CLM. În aceste condiții CTP Arad va fi nevoită să meargă pe pierderi. Astfel CTP ar putea să încheie anul cu aproximativ 11,5 miliarde de lei datorii. Dar pentru că nici CONEL-ul și nici o altă societate nu vor credita CTP-ul, probabil că din luna iulie, această societate va fi nevoită să întrerupă circulația tramvaielor. Directorul CTP, **Radu Torsin** a precizat că: **„Ne străduim ca în această lună să nu oprim transportul în comun. Sperăm că în această perioadă se va găsi o soluție. Fie CLM-ul își va rectifica bugetul, fie se va renunța la controlul prețurilor de către Oficiul Concurenței"**. O altă posibilă soluție ar însemna reducerea cu 1/3 a activității CTP, dar prin aceasta să nu fie afectat numărul de călători. Ceea ce este practic imposibil!

Cât privește situația de la S.C. ARTERM S.A., lucrurile au ajuns într-o asemenea conjunctură încât, de luni, 14 iunie a.c., se va întrerupe furnizarea apei calde pe durată nedeterminată. Pentru ca populației să nu-i fie întrerupt agentul termic și apa caldă sunt necesare până la sfârșitul acestui an subvenții în valoare totală de 38 miliarde de lei. Întreruperea furnizării apei calde, aduce cu sine obligativitatea ca cei 440 de angajați ai ARTERM-ului să fie nevoiți, fie să plece în concediu fără plată, fie să ajungă în șomaj. Situația mai gravă va fi însă la momentul în care trebuie asigurată căldura pentru apartamente. **„În momentul de față, primim agentul termic de la CET cu 166.000 de lei, iar populației, conform H.G. 386/18 mai 1999, nu putem să-i facturăm mai mult de 156.500 lei pentru o gigacalorie. Din start, fără costuri de distribuție, cineva trebui să plătească 10.000 de lei pentru gigacalorie. La aceasta însă se adaugă cheltuielile de distribuție"** - ne spune **Doru Câmpan** - director la S.C. ARTERM S.A..

Pentru această situație, președintele Consiliului județean **Dan Ivan** face răspunzător CLM-ul și Primăria Arad, pe considerentul de a nu fi știut să gospodărească banii orașului. **„Primăria trebuie să-și revadă bugetul și să termine cu angajările, iluminatul public, cu artezienele și altele de acest fel..."** - a spus președintele Consiliului Județean.

Dan Ivan a subliniat că deși s-au adoptat hotărâri atât de către CLM cât și de C.J. în vederea predării-preluării ARTERM-ului și CTP-ului, predarea efectivă nu s-a produs încă. **„Practic, deocamdată, cele două societăți se află la noi. Trebuie să luăm o măsură. În momentul în care Primăria le va prelua efectiv nu are decât să facă ce crede de cuviință..."** - a spus **Dan Ivan**.

Pe de altă parte **Valentin Neamț** - primarul Aradului spune că s-a ajuns în această situație pentru că s-a tergiversat de către Consiliul Județean cu primirea-predarea acestor societății din noiembrie 1998 și până în mai a.c. **„Ne-au fost predate cu datorii de 43 de miliarde de lei. Dacă ar fi fost la noi, poate le-am fi gospodărit altfel"** - a afirmat **Valentin Neamț**.

Valentin Neamț, într-un comunicat remis presei afirmă că: „Primăria Municipiului Arad în conformitate cu Hotărârea nr. 111 din 25 mai 1999, Consiliul Local al Municipiului Arad a preluat 242.632 acțiuni, reprezentând 87,51% din capitalul social deținut de Consiliul Județean Arad la SC ARTERM SA Arad, acțiuni care au fost cesionate de Consiliul Județean, prin Hotărârea nr. 51 din 24 mai 1999.

Ca urmare, SC ARTERM SA, societate comercială de interes public local, își desfășoară în prezent activitatea sub autoritatea Consiliului Local.

Consiliul Județean Arad nu mai are competența de a recomanda, cu atât mai puțin de a dispune, măsura sistării distribuției apei calde către populație, măsură anunțată de reprezentanții Consiliului Județean, în conferința de presă organizată luni, 7 iunie 1999."

Valentin Neamț, spune că în acest condiții va convoca o ședință extraordinară a CLM probabil joi, pentru a se numi un nou consiliu de administrație la S.C. ARTERM S.A. și a hotărî ce este de făcut.

Până atunci primarul Aradului e de părere că: **„Este clar că totul e făcut cu scop electoral. De ce nu întrerup apa caldă de mâine? Vor să-i asigure apă caldă lui Petre Roman pe 10-11 iunie cât va fi la Arad?"**

Una peste alta ar fi de concluzionat că declarațiile în contradictoriu sunt departe de a rezolva problema apei calde și a transportului pentru municipiul Arad. Fără o abordare și o gândire clară în acest sens, autoritățile riscă „să-și scoale în cap" populația municipiului Arad. Și pe bună dreptate. Pentru că nimeni nu i-a ales pentru declarații..

DANA LASC

MARȚI, 8 IUNIE 1999

TVR 1

7,00 Matinal național
9,05 TVR Cluj-Napoca
10,00 TVR Info
10,05 TVR Iași
11,00 TVR Timișoara
12,00 TVR Info
12,05 Căsuța din prerie - rel.
13,00 Credo
14,00 TVR Info
14,10 Santa Barbara - rel.
15,00 Emisiune pentru persoane cu handicap
15,30 Ecclesiast '99
16,00 Emisiune în limba maghiară
17,00 În flagrant
17,30 Desene animate
18,00 TVR Info
18,10 Sunset Beach - ep. 465
19,00 Jumătatea ta
20,00 Jurnal
21,05 La mii de ani lumină - SF, coproducție, 1981
22,50 Jurnalul de noapte * Sport
23,05 Întâlnire la vârf
0,05 Rock pop bazar

TVR 2

7,00 TVM * Telematinal
8,00 Desene animate - rel.
9,00 Ultimul tren - rel.
10,00 Ecranul - rel.
10,30 Preotul și cârciumărița - rel
11,15 Surprize, surprize - rel.
13,15 Rebelul - ep. 66
14,00 Convietuiri
15,00 TVR Info
15,10 Limbi străine
15,35 Desene animate
16,00 Grecia - ep. 58
16,45 Santa Barbara - ep. 875
17,30 Tribuna partidelor parlamentare
17,55 Filmele săptămânii
18,00 Fotbal: **România - Azerbaidjan**, în preliminariile Campionatului European de Tineret
20,10 Căsuța din prerie - ep. 42
21,00 Sensul tranziției
22,00 Teatrul liric: **Otello** de Giuseppe Verdi
0,30 TVM * Mesager

PRO TV

7,00 Bună dimineața, Pro TV e al tău!
10,00 Tânăr și neliniștit - rel.
10,45 Martor ocular - rel.
12,30 Dragul de Raymond - ep. 6
13,00 Știrile PRO TV * O propoziție pe zi *
13,10 Asediul de la Ruby Ridge - rel.
14,35 Oglinda timpului - ep. 27
15,00 Familia Bundy - ep. 106
15,30 Strengărița - ep. 32
16,15 Tânăr și neliniștit - ep. 762
17,00 Știrile Pro TV * O propoziție pe zi
17,30 Aripile pasiunii - ep. 7
18,30 Inimă de țigancă - ep. 3
* Extragerea cărții poștale „Te uiți și câștigi"
19,20 Chestiunea zilei
19,30 Știrile PRO TV
20,30 Renegatul - ep. 7
21,30 Walker - polițist texan - ep. 2
22,15 Știrile Pro TV
22,20 Chestiunea zilei
22,30 Prietenii tăi - ep. 37
23,00 Dosarele X - ep. 102
23,50 Chestiunea zilei
0,00 Știrile Pro TV * Profit * O propoziție pe zi
0,15 Asediul de la Ruby Ridge - partea a II-a
1,50 Profit
1,55 Știrile Pro TV
2,50 N.Y.P.D. Blue - viață de polițist - ep. 10

TV ACASĂ

7,00 Minciuna - rel.
7,45 Guadalupe - rel.
8,30 Căsuța poveștilor
9,15 Înger sălbatic - rel.
10,00 Celeste se întoarce - rel.
11,00 Viața noastră - rel.
12,00 Dragoste și putere - rel.
12,45 Milady - rel.
13,30 Maria - serial
14,15 Profesoara - rel.
16,00 Guadalupe - serial
17,00 Celeste se întoarce - serial
18,00 Dragoste și putere - serial
18,45 Desene animate * Flipper - serial
19,30 Viața noastră - serial
20,15 Înger sălbatic - serial
21,15 Minciuna - serial
22,00 Milady - serial
23,00 Șaua de argint - western, Italia, 1978

ANTENA 1

6,45 Dimineața devreme
10,00 Știri
10,20 Cafea cu parfum de femeie - s.
11,30 Doi plus unu - rel.
12,00 A treia planetă de la Soare - s.
12,30 Sparks - s.
13,00 Știrile amiezii
13,15 Esmeralda - s.
14,00 Foișorul de foc
15,00 Ape liniștite - serial
16,00 Zodiac
16,10 Luz Maria - ep. 26
17,00 Știri
17,25 Leonela - ep. 17, 18
19,00 Observator
20,00 Balada micuței Jo - acțiune, SUA, 1993
22,00 Fără obligații - ep. 7
22,20 Observator
23,45 Marius Tucă Show
0,30 Caracatița 5 - ep. 10
1,30 Traficantul de arme - acțiune, SUA, 1989

PRIMA TV

7,00 Ultima ediție - rel.
9,00 Capsula de oxigen
13,00 Nimeni nu e perfect - serial
14,00 Jerry Springer - talk show
15,00 Pretutindeni cu tine - serial
16,00 Celebri și bogați - serial
17,00 **Maria Mercedes** - serial
18,00 Focus
19,00 Camera ascunsă
19,30 Viper - ep. 44
20,20 Destine paralele - dramă, SUA, 1989
21,50 Poză la minut - ep. 6
22,10 Real TV
22,20 Focus
23,00 Ultima ediție
1,00 Film de groază

TELE 7 ABC

7,00 Știri
7,10 Bună dimineața, România
10,00 Știri
10,30 Dintre sute de ziare - rel.
11,15 Studioul Tudor Vornicu - rel.
14,15 Medici la datorie - serial
15,00 Știri
15,05 Post Meridian
16,30 O singură viață - ep. 134
17,30 Documentar
18,00 Știri
18,10 Dinastia - ep. 171
19,00 Secția de poliție - ep. 1
20,00 Actualitatea Tele 7
20,35 Pacific Drive - ep. 136
21,00 Dintre sute de ziare
21,45 Țara noastră
22,00 Cutia Pandorei
22,50 Clipuri muzicale
23,00 24 din 24
23,30 Pacific Drive - ep. 137
0,00 Știri
0,15 Ora H
2,00 Actualitatea Tele 7

TV ARAD

6,45 Dimineața...
7,00 Știri
7,15 ... devreme
8,00 Știri TVA - rel.
8,30 Studioul economic arădean - rel.
10,00 Știri
10,15 Teleshopping
10,25 Cafea cu parfum de femeie - ep. 170, 171
11,30 2 plus 1 - rel.
12,00 A 3-a planetă de la Soare - ep. 28
12,30 Sparks - ep. 24
13,00 Știrile amiezii
13,15 Esmeralda - ep. 51
14,00 Teleshopping
14,10 Foișorul de foc - talk show
15,00 Ape liniștite - ep. 55
16,00 Zodiac
16,10 Luz Maria - ep. 26
17,00 Știri
17,25 Divertisment
18,00 Mileniul Trei
18,30 Știri TVA
19,00 Observator
19,55 Divertisment
20,00 Poliția 955 - Lecția de prevenire
21,30 Anunțuri - rel.
21,45 Știri - rel.
22,20 Observator
În continuare, program identic cu Antena 1

TV INTERSAT

8,25 Deschiderea programului
8,30 Intersat Music
9,00 Dana Lasc și invitații săi - rel.
10,30 Săptămâna sportivă arădeană
11,00 Știrile Intersat
11,30 Provocarea naturii
12,00 Cavalerul orașului - film
13,30 Emisiunea Destine
14,45 Intersat Music
15,00 Odiseea
15,30 Jack's Back - film
17,00 Intersat Music
17,30 Canguros
18,00 Comorile lumii
18,15 Intersat Music
18,30 Obiectiv economic
18,45 Știrile Intersat
19,15 Intersat Music
19,30 Emisiune în lb. sârbă
20,00 Niciodată marți - film
21,30 Pentru arădeni - emisiune în direct
22,30 Cavaleri și războinici
23,30 Știrile Intersat
0,00 Erotica
0,40 Închiderea programului

HBO

10,00 Arme de distrugere în masă - dramă, SUA, 1997
11,30 La prima vedere - dragoste, SUA, 1995
13,00 Călător prin timp - aventuri, SUA, 1994
15,00 Din nou tineri - comedie, SUA, 1989
17,00 Zonă de impact - acțiune, SUA, 1993
18,45 Dacă zidurile ar vorbi - dramă, SUA, 1996
20,30 Un puști la curtea lui Aladdin - aventuri, SUA, 1997
22,00 Puterea - acțiune, SUA, 1997
0,00 Shame - acțiune, SUA, 1994
0,15 Jurnalul Pantofului Roșu - s.

ATOMIC TV

7,00 Selector
10,25 Reactor - rel.
10,30 File de poveste - rel.
11,00 Atomix cu Dinu - rel
14,00 Interactiv
15,55 Reactor
16,00 Aria 52 - rel.
17,00 Selector
19,00 Atomix cu Andreea
21,55 Reactor
22,00 Cinematomic
22,30 Adrenalize
23,00 Rockada
0,00 Insomnia

RADIO ARAD & RADIO CONTACT (65,95 MHZ)

5,00 - 8,00 BUNĂ DIMINEAȚA! - program Radio Contact
8,00 - 11,00 BUNĂ DIMINEAȚA, ARAD! - cu Gabriela Gavrilescu și Radu Mustafa - Știri (8,30; 9,30; 10,30), informații locale
9,30 - 10,30 DEDICAȚII MUZICALE
10,30 - 11,00 MUZICĂ ROMÂNEASCĂ
11,00 - 19,00 CONTACT FM - program Radio Contact
19,00 - 22,00 BUNĂ SEARA, ARAD!
19,00 - 20,00 FRUMUSEȚEA PE 65,95 MHZ - cu Codruța Beleon și Darius Dârlea
20,00 - 21,00 O ALTFEL DE EMISIUNE - cu Codruța Beleon și Darius Dârlea
21,00 - 22,00 VIAȚA SPIRITUALĂ
22,00 - 5,00 RADIO CONTACT - Fabrica de hituri: Contact gold; Super 50 - rel.

RADIO PRO FM (92,1 MHz)

0,00 - 2,00 MARIUS, GEORGE ȘI CELE 40 DE HITURI - rel.
2,00 - 5,00 PRO FM BY NIGHT - cu Vlad Craioveanu
5,00 - 6,00 Buletin de știri la fiecare sfert de oră
6,00 - 7,00 RONDUL DE DIMINEAȚĂ - INFO PRO cu Dan Apostol și Laura Călăceanu
7,00 - 10,00 PRO FM PÂNĂ LA 10 - cu Flavius Esnican
10,00 - 14,00 13-14 CU ANDREI - cu Andrei Gheorghe
14,00 - 17,00 ORAȘUL SUB LUPĂ - cu Cătălin Lăpușcă
17,00 - 19,00 STAR STATION MIX - cu Mihai Gurei
19,00 - 21,00 ASCULTĂ-ȚI MUZICA! - cu Călin Gheorghe
21,00 - 22,00 TONOMATUL PRO FM - cu Nicki Stanciu
22,00 - 24,00 RONDUL DE NOAPTE - cu Răzvan Exarhu

RADIO TIMIȘOARA

6,00 Ceasurile dimineții
8,00 Muzică populară cu dedicații
9,00 Vârful de lance
10,00 Radio circuit
11,00 Radio cocktail
12,00 Permanențe românești
13,00 Emisiune în limba germană
14,00 Emisiune în limba maghiară
15,00 Emisiune în limba sârbă
16,00 Actualitatea în 60 de minute
17,00 Gramofon
18,00 Familia
19,00 Radiojurnal
19,15 Contemplații simfonice
20,05 Cânt din suflet
20,50 Călătorie în lumea poveștilor
21,00 Curierul de seară
Știri: 6,00; 7,55; 9,00; 11,00; 12,55; 17,00; 18,00; 20,00; 21,00; 21,55
Radio Jurnal 7,00; 16,00; 19,00

RADIO SEBIȘ

6,00 - 8,00 Detașamentul de trezire
8,00 - 9,00 Cântă-mi lăutare - muzică populară
9,00 - 10,00 Alo, tu alegi!
10,00 - 12,00 Cafeaua de zece
11,00 - 12,00 Om bun - muzică folk
12,00 - 13,00 La porțile dorului - muzică populară
13,00 - 14,00 FM-ul de prânz
14,00 - 15,00 Numai pentru tine
15,00 - 16,00 Astăzi te sărbătorim - muzică populară și dedicații muzicale
16,00 - 18,00 După patru
18,00 - 19,00 Telefonul cu butoane
19,00 - 20,00 La Mulți Ani! - dedicații muzicale
20,00 - 22,00 Unu plus doi - talk show
22,00 - 24,00 Metronom 21 rock
0,00 - 2,00 92,1 Insomnii
2,00 - 6,00 Noctuma muzicală

GREVELE DE DUPĂ... GREVA GENERALĂ

Greva generală pe care au organizat-o cele patru mari confederații sindicale a fost deja uitată, mai ales că ea a fost un eșec lamentabil, participarea fiind mult sub așteptări. În schimb, au apărut alte manifestări ale sindicaliștilor, în speță, atacarea prefecturilor. De ce nu au răspuns sindicatele chemării liderilor pentru ca după aceea să se comporte ca și cei de la „Tractorul" Brașov, am încercat să aflăm într-o discuție cu Ioan Homoș, secretarul general al „Cartel Alfa".

O REACȚIE FIREASCĂ

„Reacția celor de la «Tractorul» mi se pare firească, deoarece premierul Radu Vasile a făcut niște promisiuni pe care nu le-a pus în practică. Guvernul a luat decizia de a acorda credite pentru Ministerul Agriculturii pentru a cumpăra tractoare în niște condiții foarte avantajoase. Probabil că au existat alte interese, din moment ce nimic nu s-a materializat în practică. Probabil că tot din interese obscure a fost acceptat importul de utilaje agricole fără perceperea de taxe vamale, în detrimentul producătorului autohton, «Tractorul». În privința creditului de 100 de miliarde pentru uzina «Roman», promisiunile erau deja mai vechi de o lună și resurse se puteau găsi.

INTERESE ȘI... DEZINTERES

„Reacțiile de după greva generală sunt simptomatice pentru sindicatele românești. Fiecare sindicat are problemă lui, dar atunci când aceasta este inclusă într-un context național, omul încearcă să «dribleze», lăsându-i pe alții să se bată pentru problema lui. Când vede că nu s-a rezolvat nimic și problema lui devine arzătoare, nu mai are încotro și încearcă să rezolve pe cont propriu. Din păcate, pentru multe sindicate disciplina înseamnă de fapt indisciplină. Dacă vreți, este punctual cazul BNS-ului. Metroul a declanșat o grevă la o săptămână după greva generală, pentru a se ști clar că ei au făcut grevă și nu confederația. Au vrut să demonstreze că ei hotărăsc și nu confederația din care fac parte.

NOI NU SUNTEM „TRÂMBIȚAȘI"

„Noi nu suntem trâmbițași, ca și alții, nu promitem ceea ce nu putem face. Tocmai din acest motiv stăm foarte serios în cumpănă când este vorba despre organizarea unui miting maraton, la care să participe în jur de o sută de mii de oameni. Este foarte riscant, pentru că este posibil ca oamenii să vină dimineața și pe urmă să înceapă să dispară unul câte unul. Rămânând puțini pe parcursul nopții, este evident că Poliției nu îi este prea greu să-i scoată din dispozitiv."

SIMION TODOCA

Dialoguri politice în lumea satului

ȚARA UNDE NU SE ÎNTÂMPLĂ NIMIC

Teodor Țăran, 49 ani, fost ceferist, Șimand

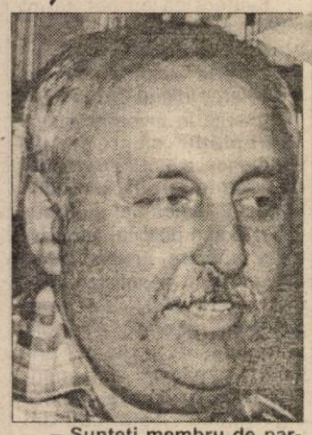

– Sunteți membru de partid?

– Nu, nu fac nici un fel de politică. Consider că nu aș aduce un aport deosebit, fiind acasă pensionar.

– Aveți mai mult timp liber.

– Ca să faci politică trebuie să te implici în diferite probleme și să faci, într-adevăr, ceva. Dacă o faci numai de dragul de a fi într-un partid, n-are rost. Trebuie muncit.

– Aveți simpatie pentru un partid?

– Simpatie ar fi pentru cei care ar munci și ne-ar scoate din situația asta. Dar nu prea văd partidul care ne-ar putea scoate, așa că nu am simpatii. De moment, întrezăresc ceva în direcția d-lui Melescanu.

– De ce Melescanu?

– Nu cunosc eu bine statutul ApR, dar ca om, am încredere în d-l Melescanu, am speranță că va putea face ceva.

– Despre clasa politică românească ce ziceți?

– Am avut încredere în actuala putere la început, dar m-au dezamăgit. Și pe alții, dar pe mine total. A greșit și actuala opoziție. Eu am crezut că dacă vor veni la putere cu miile de specialiști - să nu fi fost 15.000, dar să fi fost o trupă bună de specialiști - puteau să schimbe mecanismele și să funcționeze mai bine, dar văd că nu mai funcționează deloc.

– Care ar fi baiul cel mare al societății românești?

– Sunt prea mic să dau verdicte, dar părerea mea este că trebuie pus osul, și muncit, și muncit bine, cu simțul răspunderii, trebuie pusă problema de sus până jos. Avem noi, românii, un fel de a fi: la mine fac bine, dar la alții să treacă programul de lucru. Deși am avea oameni buni, dar nu se implică nici în politică pentru că nu pot să-și arate valoarea în actuala conjunctură.

– Nu-i lasă cineva?

– Nu putem să înlocuim sută la sută oamenii ca să vedem ceva radical. Cred că o schimbare radicală ar fi necesară. S-a tot vorbit de schimbare. Nu s-a schimbat mai nimic. Noi nu știm ce avem de făcut, unde mergem, n-avem o orientare, o linie, să știm unde ajungem. S-au format consilii contra corupției, dar acum nu mai aud de ele.

– Putem să ieșim din criză?

– Eu zic că putem, dar greu. Greu fiindcă noi, românii, suntem mai împrăștiați. Nu suntem destul de serioși, să respectăm o promisiune făcută. Eu zic că, periodic, guvernanții să iasă la raport, să spună, uite am promis asta, dar n-am putut face decât atât. Să fie sinceri, fiindcă marea majoritate trăiește la țară și ăștia sunt socotiți oameni simpli. Dar eu mi-am dat seama că oamenii ăștia sunt pricepuți. Ei văd bine cum se conduce țara. Nici nu-și închipuie cei de sus că acești oameni gândesc. Dar cui să spună?

– Nouă, ziariștilor, măcar.

– Câți ajung să spună? Dar dvs. ce faceți mai departe?

– Transmitem și noi la urechile care ar trebui să audă.

– Și ce se întâmplă apoi? Să audă toată lumea, e bine. Dar, repet, ei ar trebui să spună oamenilor de ce nu pot să facă. Dar să-și dea silința. Vă dau un exemplu. Atât de frumos vorbesc oamenii la emisiunea „Viața satului", și crezi că de mâine se schimbă. Dar nu se întâmplă nimic.

I. IERCAN
Foto: **V. MUSCA**

O POLITICĂ LIPSITĂ DE MIZĂ PENTRU ȚARĂ

(Urmare din pagina 1)

Ba mai mult, fără jenă se consideră reprezentanți ai națiunii, deși nu-i mai dorește nimeni, iar sondajele de opinie indică o cotă scăzută de popularitate de care se bucură în rândul electoratului. Normal ar fi, și după angajamentele luate, să-și prezinte demisia și să răspundă pentru haosul în care au adus această țară. Nu au realizat absolut nimic din promisiunile electorale, au sărăcit țara, au prăbușit economia și au adus oamenii la cea mai crâncenă disperare. Amăgirile cu reforma pe plan intern, integrarea României în structurile euroatlantice, s-au dovedit lipsite de orice conținut. Am rămas, din acest punct de vedere, fără nici o șansă, izolați pe plan extern, nemaiavând nici o garanție care să ne dea speranțe. Suntem în situația unei țări bananiere, mai rău am devenit o colonie în care orice străin se bucură de mai multe drepturi decât cetățeanul român.

Având în vedere situația din Europa de sud-est, intenția SUA și NATO de a instaura o nouă ordine în această parte a Europei, nu mai suntem siguri pe nimic.

În criză profundă de popularitate, Emil Constantinescu ajunge la concluzii pe care noi o știm de mai mulți ani că soarta Transilvaniei este pusă în discuție și face în acest sens apel la intelectuali să nu facă afirmații gratuite. Dar cine oare și-a câștigat puterea făcând apel la organizația extremistă și de spionaj UDMR? Cine a încurajat acțiunile antiromânești ale unor intelectuali ca Liiceanu, Gabriel Petrescu, Ana Blandiana, trădătorul național SABIN GHERMAN și a altor mutanți strânși în „golaniada" din Piața Universității din București? Este acest președinte ajuns la cârma țării prin minciună și care ține de putere ca orbul de bâtă.

Orice om cu scaun la cap , mass-media responsabilă, l-au avertizat mereu de pericolul care ne paște, dar el, ca președinte, și organele abilitate au acceptat cu servilism tot ceea ce venea din afara țării. Și acest lucru fără nici un câștig pentru România.

WEEK-END POLITIC ARĂDEAN

La PDSR - deplasări în teritoriu

La sfârșitul săptămânii trecute pedeseriștii arădeni s-au deplasat în teritoriu unde au avut loc întruniri pe linia conferințelor comunale de partid. Au fost vizitate localitățile Nădlac, Târnova, Lipova, Ineu și Chișineu-Criș.

De asemenea PDSR a participat la întâlnirea dintre partidele din opoziție unde s-au discutat probleme de cooperare între părți. S-a mai analizat situația actuală din țară și s-au stabilit câteva puncte în pregătirea pentru viitoarele alegeri.

Ședințe de lucru și de instructaj

Membrii PSDR s-au întâlnit vineri într-o ședință de lucru a Comitetelor unite (județean și municipal).

Sâmbătă, responsabilii zonali au beneficiat de o întrunire de instructaj, trasându-li-se fiecăruia în parte sarcinile care trebuie îndeplinite.

Duminică, pentru pesediștii a fost zi de teren, primvicepreședintele Liviu Popa și vicepreședintele Gheorghe Dimitriu deplasându-se în teritoriu, mai precis în zona Ineului.

Week-endul tineretului

Tineretul PNȚCD, s-a deplasat la sfârșitul acestei săptămâni la Nădlac unde s-a înființat organizația de tineret din localitate. În urma voturilor, președinte a fost ales dl. Negrău Aurel. Din partea Organizației Județene a OTPNȚCD au făcut deplasarea la Nădlac, d-na Adela Cristea - președinte și d-na Silvia Mâmea - membră B.C.J.

După un week-end furtunos...

... Liderii PNR Arad și-au petrecut timpul liber analizând modul în care a decurs vizita d-lui Viorel Cataramă la Arad. De asemenea, s-a făcut o radiografie a Conferinței Municipale, s-au trasat primele sarcini ale organizației și urmează ca pe viitor să se ocupe locurile rămase vacante.

Ședințe de birou

PNL-iștii arădeni s-au întrunit în acest week-end la ședința Biroului Municipal unde s-au desemnat posibilii viitori candidați pentru funcția de consilier.

În cadrul Biroului Județean s-a întrunit Comitetul Județean executiv, discutându-se câteva probleme de organizație.

SORINA AMBRUȘ

COMUNICAT

Filiala Județeană PUNR Arad face cunoscut membrilor, simpatizanților precum și locuitorilor județului Arad, că în perioada ce urmează va strânge semnături pentru BLOCAREA LEGII ADMINISTRAȚIEI PUBLICE LOCALE, prin care se încearcă legiferarea separatismului pe criterii etnice și bilingvismul (în fapt, a doua limbă oficială) în administrație.

Strângerea semnăturilor se va face la sediul PUNR Arad, din Bd. Revoluției Nr. 74 etaj II, zilnic între orele 9-13, Miercuri și joi între orele 16-19.

Președinte Fil. PUNR Arad
ing. IOAN MOȘ

Madeleine Albright sosește astăzi la București

Secretarul de Stat american, Madeleine Albright, va face, astăzi, o scurtă vizită de o zi la București, au declarat, luni, surse de la Președinția României. Albright are programată o întîlnire cu președintele Emil Constantinescu, la Palatul Cotroceni, care se va încheia cu o conferință de presă. În agenda vizitei Secretarului de Stat american figurează și o întîlnire cu premierul Radu Vasile. Madeleine Albright urmează să-l viziteze și pe ministrul român de Externe, Andrei Pleșu, la spitalul Elias, unde șeful diplomației române este internat pentru un set de analize generale. Madeleine Albright participă, luni, la întrunirea G-8 de la Bonn privind planul de pace pentru Iugoslavia. Turneul balcanic al șefei diplomației americane va cuprinde, probabil, și vizite în Bulgaria și Macedonia.

Fundația ProTransilvania a întocmit un proiect care vizează autonomia Transilvaniei și a Banatului

Președintele Fundației ProTransilvania, Sabin Gherman, a declarat, luni, pentru MEDIAFAX, că fundația pe care o conduce a întocmit un proiect care vizează autonomia administrativă a Transilvaniei și a Banatului,însă nu are cunoștință dacă președintele Constantinescu s-a referit la acest proiect.

Gherman a precizat că proiectul a fost remis intelectualilor din Ardeal pentru a–i determina să adere la FundațiaProTransilvania.

Sabin Gherman a declarat că ProTransilvania intenționează să înființeze Liga Transilvania–Banat, iar statutul acestei ligi, care se află în faza finală de pregătire, a fost distribuit intelectualilor din Transilvania, în urmă cu aproximativ o lună. Liga își propune "o soluție scoțiană, vizînd descentralizarea deciziilor administrative și înființarea unui Consiliu Dirigent, care să regleze prin decizii proprii criza financiară", a spus Gherman. Președintele Fundației ProTransilvania a subliniat că prerogativele Consiliului Dirigent nu au în vedere înființarea unei armate proprii sau posibilitatea adoptării unor decizii separate în politica externă.

De asemenea Sabin Gherman, a mai declarat că Fundația pregătește o declarație publică care se va adresa intelectualilor din Transilvania.

Gherman apreciază că declarația președintelui Constantinescu a fost de natură "electorală", deoarece îi scade popularitatea în Ardeal.

Președintele Emil Constantinescu a declarat, vineri, în cadrul unei întîlniri cu oamenii de cultură din județul Mureș,că a primit informații despre existența unui nou proiect care vizează rediscutarea autonomiei Transilvaniei și a Banatului și a lansat un apel către toți intelectualii de a trata cu responsabilitate acest subiect. Potrivit lui Constantinescu, proiectul respectiv circulă în marile orașe din Transilvania pentru a fi semnat de intelectualii ardeleni. În apelul lansat intelectualilor români, președintele Constantinescu a atras atenția asupra pericolului pe care-l reprezintă aceste tendințe, subliniind că "aventurile intelectuale de acest gen vor fi plătite scump de oamenii acestei țări". El a precizat că, personal, nu va accepta niciodată forme de guvernare de tip autonom.

MIHAI PACEPA a fost reabilitat

Mihai Pacepa, fostul șef al Securității, se poate întoarce în România, întrucît a fost reabilitat, Curtea Supremă de Justiție hotărînd, luni, achitarea sa și restituirea averii care i-a fost confiscată de regimul comunist, care îl condamnase la moarte pentru trădare.

Curtea Supremă a admis recursul formulat de Parchet împotriva sentinței prin care Mihai Pacepa a fost condamnat în 17 august 1978, la moarte de către Secția Militară a Tribunalului Suprem, precum și la degradare militară și confiscarea întregii averi inițial, procurorul a solicitat Curții Supreme de Justiție să trimită dosarul lui Mihai Pacepa la instanța de fond pentru rejudecare, motivînd că nu există nici o probă care să ateste că acesta a transmis secrete de stat unor servicii secrete străine.

Lucian Belcea, avocatul lui Pacepa, a susținut că fostul șef al Securității nu putea fi acuzat de trădare, întrucît el nu și-a trădat țara, ci doar secretele clanului Ceaușescu, aflat la conducerea țării. Avocatul Belcea a declarat, pentru MEDIAFAX, că în cazul lui Pacepa nu se putea pune problema rejudecării dosarului, întrucît a intervenit prescripția faptelor, de la comiterea cărora au trecut peste 15 ani, termenul limită prevăzut de lege.

Datorită degradării accentuate a învățământului românesc

APROAPE 6000 DE DASCĂLI ARĂDENI AU FOST IERI ÎN GREVĂ GENERALĂ

Nerespectarea protocolului din 28 octombrie a.c. - semnat în prezența primului ministru, continua degradare a bazei materiale a învățământului datorită subfinanțării lui, incertitudinea plății salariilor pe perioada de concediu, neplata diferențelor de salarii la Legea 154/1998 și a multor probleme grave a căror rezolvare este tergiversată precum și atitudinea sfidătoare a Guvernului României, care nu a schițat nici un gest pentru a detensiona situația au făcut ca aproximativ 6000 cadre didactice (educatoare, învățători, profesori) și personalul auxiliar din școlile arădene să reia, ieri, greva generală (suspendată în 28 octombrie 1998) manifestându-și, alături de toți colegii din țară, nemulțumirea față de dezinteresul manifestat de guvernanți pentru educația noilor generații.

Sindicatele arădene - Sindicatul Liber din Învățământul Arădean (lider prof. Marius Göndor), Sindicatul Democratic din Învățământul Arădean (lider prof. Ștefan Balița), Sindicatul Independent Hidro-Meteorologia (lider Lucia Șandru) și Sindicatul „Augustin Maior" din Grupul Școlar C.F. Arad (lider Lavinia Podea) - au organizat protestul în conformitate cu legea conflictelor de muncă. Cursurile au fost suspendate în instituțiile de învățământ preuniversitar cu excepția unităților școlare speciale (grădinițe cu program prelungit și program săptămânal...), unde s-au organizat activități recreative cu 30 la sută din personal.

GREVA GENERALĂ...

Elevii care au luat „drumul școlii" ieri dimineață au fost întâmpinați, la intrare, de afișe pe care era scris răspicat: „GREVĂ GENERALĂ". Câțiva s-au îndreptat spre case iar alții, marea lor majoritate, au ales răcoarea parcului sau îmbietoarele terase ale străndului. Despre cum văd elevii greva profesorilor, în rândurile care urmează...

Ovidiu Diță (XII A Lic. „Ghiba Birta"): „Am venit la școală să văd dacă se fac cursuri și am văzut că nu... Exact nu știu de ce se face grevă dar cred că e ceva legat de salarii... Nu știu dacă e justificată greva dar sper să nu se înghețe anul școlar..."

Ana Ungurian (VI B - Lic. „G. Birta"): „Știam din ziar și de la TV că nu se face școală. Am venit doar să mă întâlnesc cu o colegă. Nu știu pentru ce e greva..."

▼„NU-MI PASĂ CĂ E GREVA"

Elevii de la „Hidro" au fost, spun ei, trimiși acasă de către profesori pentru că e grevă. În general copiii nu sunt foarte interesați de greva profesorilor...

Alexandra Copil (IX F): „Nu știu pentru ce fac grevă profii... Cred că vor salarii mai mari. Nu îmi convine că este grevă pentru că s-ar putea îngheța anul școlar".

Cristina (cls. IX): „Scrie în ziar că e bine să facă grevă. Oricum mie nu-mi pasă că e grevă!..."

Andreea C. (XI F): „Habar n-am de ce fac profesorii grevă. Am fost la școală și ne-a trimis acasă..."

UNII - ÎN PARC, ALȚII ... PE ȘTRAND

Ioana S. (IX D - Lic. Economic): „Greva e pentru mărirea salariilor... Cred că e justificată. Pe de o parte îmi convine o zi liberă dar sper să nu facem școală în miezul verii!"

Corina K. (IX D - Lic. Economic): „Am fost la școală și ne-a spus să facem ce vrem... Doar clasa noastră era în școală. Noi am venit în parc, ceilalți colegi sunt pe strand."

Timotei H. (X B - Lic. Baptist): „Greva cred eu că e justificată. Am fost la școală și nu s-a făcut nimic..."

„VOR SALARII PREA MARI"! (!?)

Dacă unora nu le pasă și dacă majoritatea sunt de acord cu greva „profilor" am găsit și câțiva elevi care consideră nejustificată greva...

Cristina C. (X B - Lic. Baptist): „Nu e justificată greva... Consider că vor salarii prea mari..."

Dorin M. (XI Lic. „G. Birta"): „Pe lângă că dau meditații la prețuri exorbitante, acum le mai trebuie și salarii mari!"

„DACĂ SE BLOCHEAZĂ ANUL ȘCOLAR NU E PREA BINE..."

Ioan Binchiciu (XI - Lic. C.F.R.): „Greva este din câte știu eu pentru al XIII-lea salar. Dacă blochează anul școlar nu e bine deloc..."

Monica Pop (Lic. Iuliu Maniu - IX E): „Nu știu de ce e grevă. Știu doar că se vor repeta cele trei săptămâni de evaluare și nu-mi convine..."

* * *

FACEM GREVA PENTRU A SE RESPECTA LEGEA

D-na director Valentina Iegariu (Lic. Elena Ghiba Birta): „Motivul grevei este clar - nerespectarea Legii învățământului. Nu avem revendicări salariale. Vrem doar ce s-a votat în Parlament - nimic mai mult! Deși nu sunt de acord cu măsurile extreme cred că este justificată greva..."

Szabo Ludovic (Lider sindical Lic. „Elena G. Birta"): Paradoxal este că Guvernul veghează pentru respectarea legilor și chiar el nu le respectă. Noi am ajuns să facem grevă pentru a se respecta o lege".

Mariana Fotescu: (lider de sindicat Lic. Moise Nicoară): „Motivul principal al grevei, nerespectarea protocolului din octombrie '98 și neacordarea la timp a salariilor. Greva generală este declarată nelimitată. Nu știm cât va dura..."

V. FILIP, O. BULZAN

Profitând de grevă, elevii au luat cu asalt strandul încă de la primele ore ale dimineții

Într-o țară condusă de profesori

CADRELE DIDACTICE SE SIMT FRUSTRATE

Evident că nu pot să-mi reprim naivitatea că un demnitar (de orice rang) ar renunța la avantajele sale financiare, aflând că nu și le mai merită în favoarea altora nedreptățiți chiar de un asemenea avantaj. Salariații din administrația de stat, bugetarii, adică cei din educație, lucrări publice, administrație, apărare, justiție, culte, arte etc sunt beneficiarii (iertați metafora!) aceleași „susțineri" naționale. Așa cum sunt miniștrii, prefecții, primarii, viceprimarii, parlamentarii, consilierii și alte „profesii algoritmice", salarizați din **bugetul statal**, așa sunt și ofițerii, medicii, cadrele didactice ș.a.

Nu știu ce salariu au alte categorii profesionale cu studii superioare, dar știu că suma de referință pentru învățământ (Legea salarizării bugetare, M.O./266 din 16 iulie 1998) este 614.000 lei, iar coeficientul de multiplicare este următorul: profesor cu grad didactic I: 1,9, adică aprox. 1.200.000; institutor cu gradul I: 1,55, adică 950.000; profesor universitar (25 ani vechime): 2,82, adică 1.731.000; lector universitar 1,95, adică 1.200.000 etc. pentru „aleși", suma de referință este de 637.000 lei, la care se aplică (atenție!) următorii coeficienți: ministru: 17,6, adică 11.200.000; prefect: 13,80, adică 8,790.000 lei; primar: 12, adică 7.644.000; primar comună (categ. a III-a): 4,4, adică 2.800.000 lei, iar viceprimar comună categ. a III-a: 3,10, adică circa 2.000.000. Salariul unui profesor universitar este mai mic decât - viceprimar, categ. a III-a, iar un institutor este jumătate din salariul acestuia. Ignorăm celelalte avantaje, sporuri etc, licite și... ilicite.

Parlamentarilor li se aplică un coeficient de 16,10, care se multiplică la suma de referință, adică 637.000 lei. Salariul „aleșilor" este sprijinit de mașină de serviciu, personal auxiliar de tip consilier și birocratic, locuințe de serviciu, influențe de autoritate, dineuri gratuite, cadouri și comisioane „ospitaliere".

Cadrele didactice au o situație financiară de-a dreptul alarmantă, întreținută de întârzierea plății salariilor, subțirimea acestora în raport cu necesitatea unei decențe sociale, de amenințarea că august-ul va determina o „curbă de sacrificiu financiar". Ciudat este că tocmai ministrul nostru, domnul Andrei Marga, spunea că în acest an, învățământul are garantat 4,3% din PIB, ceea ce constituie o mare amăgeală propagandistică. Dacă este așa, atunci „gospodarii banilor" nu știu să-i utilizeze sau îi utilizează preferențial. Sunt școli rurale și nerurale care șochează cu imaginea unor birouri supraelegante, înțesate cu calculatoare și aparate de birotică, în timp ce altele sunt jenante pentru imaginea învățământului românesc în pragul mileniului III.

Dar cine apără interesul corpului didactic? Cine-și asumă responsabilitatea condiției intelectuale și sociale a dascălilor? Care sunt elementele care să le motiveze opțiunea pentru reformă? Care este direcția reformei și mai ales cine o recepționează și cum? Cine este responsabil de ratarea calitativă a viitorului copiilor care suportă debandada politică a adulților?

Evident că este nevoie de o nouă ordine financiară pe care senatorii și deputații au compromis-o, stabilindu-și propriile avantaje și venituri financiare. Sunt conștienți - probabil - că nu vor mai accede la puterea de decizie, dar acest lucru nu mai are, pentru dânșii, o importanță financiară atât de mare. Profesorii din parlament nu se vor reîntoarce la catedră (mai merită?), iar colegii lor - pe care i-au umilit printr-un salariu, jignitor - își pot primi doar regretele ori scuzele acestora. Ne mai putem mândri, oare, că într-o țară condusă de profesori, situația financiară, socială, profesională a colegilor lor este atât de viciată!?

Evident că structurile actuale de putere sunt o construcție a școlii. Comunitatea socială, la rândul ei, este o construcție a unui anumit învățământ. Traseele de obținere a banilor pentru susținerea reformei în învățământul actual sunt obturate de incapacitatea acestei comunități de a-și primeni mentalitatea. Consecințele educative se vor prolifera, ca atitudine negativă, la nivelul fiecărei generații care trece printr-o școală/universitate, paralelă cu imaginea socio-economică a țării. Nepăsarea gravă a adulților față de calitățile intelectuale, abilitare, volitive și morale cu care ar trebui înzestrat tineretul va accentua viciul de mentalitate. Profesorii-politicieni, acum cu avantajul deciziei, nu pot ignora această realitate. De ce o fac?

A. ILICA
S. BALIȚA

ASTĂZI, UNII MERG LA ȘCOALĂ, ALȚII NU...

„Sindicatele din școlile arădene afiliate la Sindicatul Democratic din Învățământ au hotărât ca membrii lor să reînceapă astăzi lucrul - ne-a spus prof. Ștefan Balița, liderul S.D.Î.A. - urmând ca greva generală pe termen nelimitat să fie reluată cu începere din 22 iunie a.c., dacă nu vor fi soluționate revendicările cunoscute. Copiii din aceste școli au fost anunțați de dascălii lor vor fi prezenți la cursuri."

***

Cadrele didactice din Sindicatul Liber din Învățământul Arădean și sindicatele care au semnat protocolul cu S.L.Î.A. - ne-a spus liderul acestuia prof. Marius Gondor - sunt hotărâte să rămână în grevă până la finalizarea negocierilor.

***

Potrivit liderilor de la centru, premierul Radu Vasile ar fi transmis sindicatelor faptul că problemele lor au fost analizate, dar că nu pot fi rezolvate mai devreme de toamna acestui an. Ei susțin că ministrul de Finanțe, Decebal Traian Remeș, îi așteaptă la negocieri, săptămâna aceasta, dar rămân sceptici că problemele financiare ale cadrelor didactice vor fi soluționate prea curând.

Curs festiv la Facultatea de Stomatologie

Ieri, în jurul orelor 12,00 a avut loc, în sala mare a Teatrului de Stat Arad, cursul festiv al Facultății de Stomatologie promoția a III-a. În vara acestui an se va depune dosarul pentru acreditarea definitivă a facultății. Acest lucru este posibil doar dacă absolvenții acestei promoții vor obține rezultate bune. Facultatea de Stomatologie s-a înființat cronologic înaintea Facultății de Medicină Generală și de aceea intră în acreditare înainte cu un an.

L. T.

Sâmbătă, în două cartiere arădene

FESTIVALUL TEATRULUI STRADAL "ILARIADA"

Ieri, la Inspectoratul de cultură al Județului Arad, a avut loc o conferință de presă, în cadrul căreia s-au făcut precizări privind a doua ediție a festivalului „Ilariada" sau a Teatrului stradal. Acesta va avea loc sâmbătă, 12 iunie a. c. Inițiatorii spectacolului sunt Casa de Cultură a Municipiului Arad și Inspectoratul pentru Cultură al Județului Arad. Consilierul șef, prof. Florin Didilescu și-a exprimat profunda dezamăgire față de dezinteresul manifestat de către Primărie și Consiliul Județean, cu privire la acest festival. **„Dacă anul trecut pentru spectacol am beneficiat de 50 milioane lei, anul acesta, însă suma este la jumătate. Dar, cu eforturi proprii, și în acest an am reușit, în ciuda bugetului firav al Inspectoratului pentru Cultură și al Casei de Cultură, să-l organizăm".** Ziua Teatrului stradal, în spații neconvenționale, se adresează în special publicului neavizat și tocmai de aceea se va „merge" prin două cartiere ale municipiului - Micălaca și Alfa.

Cu amănunte despre program, vom reveni în numerele următoare ale ziarului nostru.

LAVINIA TODOCA

AUTORI ARĂDENI LA TÂRGUL INTERNAȚIONAL DE CARTE, BUCUREȘTI

Vineri, 4 iunie a.c., Sala de conferințe a Teatrului Național din București a găzduit un eveniment cultural de prim rang: ceremonia lansării, în cadrul Târgului Internațional de Carte, a lucrării CĂLĂTORIE PRIN VEAC - GABRIEL ȚEPELEA în dialog cu **Emil Șimăndan**, apărută sub egida Editurii „Vasile Goldiș" - Universitatea de Vest din Arad.

Ceremonia lansării cărții a beneficiat de prezența unor înalte personalități politice: domnul Radu Vasile, prim ministru al Guvernului și domnul Ion Diaconescu, președintele Camerei Deputaților și președinte al PNȚCD, care, în alocuțiunile domniilor lor, au făcut referiri elocvente la biografia omului și cărturarului Gabriel Țepelea.

Astfel, domnul Ion Diaconescu a remarcat în intervenția domniei sale: „Prietenul nostru, profesorul, academician Gabriel Țepelea a trăit multe din evenimentele importante ale acestui veac XX. Un veac zbuciumat, încărcat de tragism și neprevăzut. Cartea de față stă mărturie. Autorul ei a avut de suferit, dar nu s-a lamentat. A fost și a rămas un luptător, care și-a făcut din suferință scut către vremuri mai bune. Eu îi doresc să fie sănătos și să ajungă în celălalt veac, spre a ne bucura mereu cu ale sale scrieri".

În aceeași ordine, domnul prim ministru Radu Vasile a conturat, în cuvântul său, trăsăturile multiple ale personalității profesorului Țepelea, observând că „Academicianul Gabriel Țepelea este o prezență proeminentă a vieții politice și culturale românești contemporane. Domnul Țepelea nu a vorbit despre toleranță, ci chiar a practicat-o. Consecvent cu sine însuși, atât în demersul politic cât și în cel cultural, profesorul Țepelea face dovada unui destin exemplar".

Academician Augustin Buzura, președintele Fundației Culturale Române, care a coordonat manifestarea, a ținut să sublinieze că personal îi datorează mult omului și cărturarului Gabriel Țepelea. „Sunt fericit - a spus scriitorul Buzura - că am prilejul de a prezenta această carte-mărturie a domnului Țepelea, o carte remarcabilă despre sine și despre evenimente deosebite".

La rândul lor, scriitorul și ziaristul Emil Șimăndan precum și domnul profesor Corneliu Maior, de la Universitatea de Vest din Arad, au vorbit despre cartea lansată și despre eroul ei, evocând momente ale vieții acad. Țepelea „cărturar ardelean de excepție, dascăl, poet, istoric literar, memorialist, parlamentar luminat, un om deosebit, care a înfruntat cu stoicism caznele închisorilor comuniste".

La eveniment au participat numeroase personalități ale vieții politice și culturale românești, scriitori și ziariști din țară și din străinătate, prieteni ai academicianului Gabriel Țepelea.

Mai înainte de a oferi autografe, profesorul Țepelea, care pe 24 iunie a.c., va fi încununat cu înaltul titlu de DOCTOR HONORIS CAUSA al Universității de Vest „Vasile Goldiș" din Arad a mulțumit reprezentanților Universității arădene, precum și celor peste 200 de participanți la lansare, care l-au înconjurat cu prețuirea și prietenia lor, reamintindu-ne tuturor că „România este și va fi așa cum o gândesc românii, uneori apăsați de griji și nevoi, dar purtând mereu în suflete credința în Dumnezeu și speranța că vor birui greutățile."

REPORTER

CUM STRÂNGEM PRIMA RECOLTĂ A ANULUI?

Fiind un volum mare de lucru, se cer măsuri deosebite ca întreaga recoltă să fie adunată la parametrii calitativi, pentru a putea fi depozitată și valorificată superior.

Grâul se recoltează la maturitatea deplină, când umiditatea boabelor este de 15-16%, deoarece supracoacerea provoacă pierderi. Acest lucru se poate face cu combina, într-o singură fază, dacă lanul are densitate normală, neîmburuienat cu coacere uniformă. Lanurile cu densitate redusă, cu coacere neuniformă și cu grad ridicat de îmburuienare se vor recolta în două faze.

Orzul se poate recolta la 16-17% umiditate în boabe, atunci când este destinat furajării și sub 15% pentru alte destinații.

La ambele specii loturile de sămânță se recoltează la 14% umiditate ca și la orzoaica destinată fabricilor de bere. Orzul se coace cu 7-10 zile înaintea grâului și trece mai repede în supracoacere când spicele se rup foarte ușor.

Ovăzul caracterizat prin neuniformitatea coacerii în panicul, dar sensibil la scuturare. Dacă lanul se coace neuniform este recomandată recoltarea în două faze:

a) tăiat plantele la coacerea în pârgă; b) treieratul după 4-5 zile.

Rapița se consideră maturizată atunci când lanul capătă culoarea galben-ruginiu, silicvele (fructele) sunt de culoare galben-liliachiu, iar semințele au 25-35% umiditate. Recoltarea se face direct, cu combina, când umiditatea la semințe a scăzut la 14-16% și se iau măsuri de reducere a turației rabatorului, de reducere a numărului de palete la rabator și căptușirea celor rămase cu cauciuc, de reducere a turației rabatorului la 500-700 pe minut, a reglării distanței între bătător și contrabătător astfel încât să nu producă spargeri sau decojirea semințelor, reducerea vitezei de înaintare etc.

Semințele rezultate se solarizează, lopătează sau se usucă artificial până când umiditatea scade la 10%. Rapița se scutură ușor. Recoltarea în două faze constă în tăierea plantelor cu vindroverul la înălțimea de 25-30 cm și se lasă suspendate pe mirișe până când umiditatea semințelor ajunge la 12-14%, după care se treieră cu combina prevăzută cu ridicător de brazde.

Mușțarul se recoltează când majoritatea fructelor (silicvelor) capătă culoarea brună, iar semințele se îngălbenesc, direct din lan, cu combina, sau în două faze, ca la rapiță.

Mazărea se recoltează când 2/3 din păstăi sunt galbene și boabele întărite, în două faze: se taie cu MRM-2,2 M și după 3-5 zile se treieră cu combina prevăzută cu ridicător, numai seara și dimineața, la 18% umiditate, apoi se usucă.

Ing. ION ARMĂȘOIU

Șagu FAȚĂ DE ALȚI ANI, EFECTIVELE DE ANIMALE AU CRESCUT

Oamenii vor și pământ

În comuna Șagu, 98% din titlurile de proprietate au fost înmânate beneficiarilor Legii 18/1991. „De altfel punerile în posesie sunt făcute în totalitate", ne-a spus Violeta Mocan, agent agricol al comunei Șagu.

Suprafața agricolă a comunei este de 7218 hectare, din care, 2635 hectare aparțin producătorilor individuali.

În ultimii ani, datorită problemelor financiare, la Cruceni și Fiscut, localități ce aparțin administrativ centrului de comună Șagu, două asociații agricole s-au desființat.

Chiar și în aceste condiții dificile, suprafețele agricole din preajma localităților Cruceni, Fiscut, Șagu sunt lucrate la timp, foarte puține terenuri fiind lăsate în paragină.

În ceea ce privește sectorul zootehnic, aici situația este mult mai bună decât în alte locuri, cunoscut fiind că după 1990 acest domeniu înregistrează un recul constant.

Doar la ovine, efectivele au scăzut de la 5930 în 1992 la 2300 în 1998. În rest, se constată conservarea, lor și chiar înmulțirea lor. De exemplu la porcine, în 1992 erau 2300 de capete, iar anul trecut erau în evidență 3079 de animale. La bovine, luând ca referință aceeași ani se înregistrează tot o pantă ascendentă de la 1184 capete la 1511 animale.

Ca și în alte locuri din județul Arad, și la Șagu vor fi probleme în privința Legii 169/1997, care modifică și completează Legea 18/1991. Cererile de restituire a terenurilor însumează peste 1200 hectare, iar faptic mai există doar 800 hectare.

G.C.

POMII FRUCTIFERI ÎN LUNA IUNIE

Prima grijă a gospodarilor care au pomi fructiferi trebuie să fie tratamentele fitosanitare de combatere a viermelui cireșului și al vișinului cunoscut sub denumirea de ragoletis cerasi (musca cireșelor). În acest scop, sunt necesare două stropiri: prima, când intră în pârgă soiurile semitimpurii: Ramon Oliva, Mona, Timpurii de Bistrița etc., și a doua, peste 7-8 zile de la prima folosind DECIS 0,03%, Fastac 0,01% și altele. Se stropesc cu deosebire frunzele soiurilor semitârzii și târzii.

De asemenea, este necesară îndepărtarea drojonilor (lăstarii ce cresc din rădăcină sau din jurul coletului), deoarece aceștia slăbesc pomii, consumându-le apa și substanțele nutritive. Totodată, drojonii sunt plante gazdă pentru unele boli și unii dăunători. Ei trebuie tăiați chiar de la punctul de formare, nu de la suprafața solului, situație care favorizează formarea unui desiș de lăstari în jurul trunchiului, mai gravă decât dacă nu s-ar interveni deloc.

Tot în această lună se pot efectua tăierile în verde. Lucrarea constă în îndepărtarea lăstarilor lacomi, a celor care se intersectează și se umbresc reciproc, a lăstarilor de pe trunchi etc.

În acest fel, se asigură creșterea și colorarea mai bună a fructelor, diferențierea mugurilor de rod, maturarea mai bună a lăstarilor, se ușurează tăierile de iarnă. Prin ciupiri repetate și prin dirijarea ramurilor se poate face ca fiecare ramură să se formeze acolo unde trebuie, să crească și să se dezvolte atât cât trebuie.

Ing. ION ARMĂȘOIU
Foto: ȘT. MATYAȘ

CREDITE DE 23,5 MILIARDE DE LEI PENTRU ACHIZIȚIONAREA DE UTILAJE AGRICOLE

Banca Română pentru Dezvoltare (BRD) a acordat, pînă în prezent, 23,5 miliarde lei pentru creditarea agenților economici și a persoanelor fizice pentru achiziționarea de utilaje agricole.

Persoanele fizice au obținut credite în valoare de 14,6 miliarde lei.

Creditele au fost consumate, în principal, pentru achiziționarea de tractoare noi, dar și pentru achiziționarea de utilaje diverse, cum ar fi grape, pluguri, discuri, semănători, mașini de erbicidat.

BRD are în program alocarea unor resurse financiare la nivelul de 100 de miliarde de lei, în vederea creditării clienților care intenționează să achiziționeze tractoare, combine, mașini și utilaje agricole, precum și instalații pentru irigat din producția autohtonă.

Rețeaua BRD este pregătită pentru acordarea acestor credite, la care volumul dobînzii va fi acoperit de solicitant în proporție de numai 30%, restul de 70% fiind subvenționat de la bugetul de stat.

Beneficiarii acestui tip de credit pot fi: proprietarii de terenuri agricole, persoane fizice; crescătorii de animale sau păsări, persoane fizice; societățile agricole cu personalitate juridică și asociațiile familiale; societățile comerciale pe acțiuni cu capital privat, cu profil agricol care au în proprietate sau în exploatare terenuri agricole, ori se ocupă cu creșterea de animale sau păsări; arendașii (persoane fizice sau juridice) care au încheiat contracte de arendare; institutele și stațiunile de cercetare-dezvoltare cu profil agricol. Pentru a beneficia de astfel de credite, persoanele fizice din primele două categorii trebuie să aibă ca ocupație permanentă și principală cultivarea pământului sau creșterea animalelor.

Solicitanții îndreptățiți vor primi credite la nivelul de pînă la 85% din valoarea facturilor emise fie de producători, fie de dealerii autorizați de aceștia, diferența de 15% urmînd a fi acoperită prin aportul celui împrumutat.

STOP IMPORTURILOR DE PRODUSE AGRICOLE...

Agenția Națională Sanitară Veterinară (ANSV) a transmis la toate Direcțiile Sanitar-Veterinare și la Inspectoratele de Poliție Sanitară Veterinară de frontieră să interzică, pînă la noi dispoziții, importurile de produse avicole de origine belgiană și de grăsimi și furaje din Olanda, Germania și Franța.

Vor fi interzise temporar, importurile de animale și păsări vii, de carne și produse din carne, de ouă și produse din ouă, grăsimi tehnice vegetale și animale, precum și făinuri proteice și furaje combinate din Belgia sau cu origine belgiană. De asemenea, sunt interzise și importurile de grăsimi tehnice vegetale și animale, de făinuri proteice și de furaje combinate din Olanda, Germania și Franța.

PRODUCĂTORII AGRICOLI SOLICITĂ MĂSURI DE PROTEJARE A PRODUCȚIEI INTERNE

Pentru a evita repetarea aceste probleme, producătorii și patronatele din agricultură au solicitat Guvernului o întrevedere, la care să participe și ministrul Agriculturii și Alimentației, Ioan Mureșan, reprezentanți ai Ministerului Finanțelor și ai altor organisme, pentru a discuta o serie de măsuri pentru susținerea producției de grîu din recolta acestui an și pentru încurajarea producției din anul următor.

Măsurile propuse sunt abrogarea ordonanței privind stimularea exportului de grîu și aplicarea unei taxe prohibitive, temporare, de 40 dolari pe tonă la exportul acestui produs; acordarea unei prime de 350 lei/kg producătorilor agricoli care livrează grîu la silozuri și mori, pentru panificație; acordarea unei prime de 350 lei/kg grîu, producătorilor de sămînță certificată, care livrează producția la societățile autorizate, în limita cantității de 300.000 tone; prețul de vînzare al grîului pentru panificație să fie de 1.710 lei/kg, acesta incluzînd și prima de 350 lei/kg. De asemenea, alte măsuri vizează un preț al grîului pentru sămînța certificată cu 25% mai mare decît prețul grîului de panificație și subvenționarea de către stat a cheltuielilor privind recepționarea, depozitarea și păstrarea cantităților de grîu din producția anului 1999 în depozitele Comcereal și Cerealcom, pînă la noua recoltă.

Producătorii agricoli sunt de părere că ar trebui, totodată, să se constituie un fond din care să fie creditate societățile de morărit și panificație, iar sursele de finanțare să fie asigurate prin redistribuirea sumelor cuprinse în bugetul ministerului Agriculturii pentru anul 1999.

TVA LA ZAHĂRUL IMPORTAT

Ministerul Agriculturii și Alimentației (MAA) a propus reintroducerea plății TVA de 22% la zahărul brut importat, pentru a veni în sprijinul producătorilor interni, a declarat, Stelian Minoiu, director al Direcției Relații Internaționale și Promovare a Exportului din cadrul MAA.

Această măsură îi va ajuta foarte mult pe investitorii străini care au cumpărat fabricile de zahăr din România și care doresc să promoveze producția obținută din sfecla de zahăr internă, a spus Minoiu.

Anul trecut, importatorii de zahăr au fost scutiți de plata TVA, prin ordin al ministrului Agriculturii.

Ministerul a propus, de asemenea, reducerea taxelor vamale la materiile prime și produse pentru agricultură, cum ar fi îngrășămintele și pesticidele, precum și scutirea de taxe vamale la unele produse agricole, cum ar fi făina de pește.

SC „CEREALCOM" S.A. ARAD

Achiziționează de la producători prin silozurile sale din Arad, Pecica, Sântana și Vinga.

- **GRÂU** - la prețul de 1500 lei/kg STAS.
- **PORUMB** - la prețul de 1500 lei/kg fizic.

Plata se face imediat.

(5213850)

SOCIETATEA COMERCIALĂ ARSA S.A.

ARAD DAEWOO AUTOMOBILE ROMANIA

Telefon 950

Vă oferă autoturisme din gama DAEWOO

ESPERO
NUBIRA
LEGANZA
MATIZ
MUSOO
KORANDO
CIELO
TICO
DAMAS
LUBLIN
AVIA

Discounturi Atractive

Vă oferă toată gama de autoturisme ARO si DACIA

- Autoturismele din gama DAEWOO se pot cumpăra cash,în rate și leasing
- Se asigură service în perioada de garanție și post garanție
- Dispunem de service modern de specialitate și personal cu înaltă calificare

Vizitați-ne la Târgul ***TRANSPORT - AR*** în perioada 10 - 13 IUNIE

ARAD Str. Stefan cel Mare nr.2 - 4
Tel: 057 / 287838; 950, Fax: 057/ 287366, Tel. ITP: 278811

Olimpiada națională de muzică

ÎNTRE VALOAREA PARTICIPANȚILOR ȘI PUNGUȚA CU DOI BANI A M.E.N.

La începutul săptămânii trecute au sosit la Arad 302 elevi și 68 de profesori - participanți și componenți ai juriilor de specialitate - la prima Olimpiadă națională de muzică, organizată de orașul nostru.

Cu această ocazie s-a dezvelit bustul compozitorului Sabin Drăgoi în fața liceului pe care-l patronează, participanții au defilat pe traseul Teatru - Filarmonică, iar festivitățile inaugurale și finale ale olimpiadei au avut loc pe scena Filarmonicii de Stat.

Miercuri a început concursul propriu-zis la secțiunile: pian, vioară, corzi grave, suflători lemn, canto, suflători alamă, studii teoretice, percuție, canto și instrumente populare, care s-a desfășurat până în ziua de sâmbătă.

În paralel cu competiția, în mai multe săli din oraș au avut loc recitaluri de vioară, violă, un recital de pian la patru mâini, un spectacol folcloric, un concert coral religios în onoarea participanților la olimpiadă, cu intenția de a-i detensiona după sau înaintea intrării în competiție.

Concursul a dat ocazia fiecărui participant de a se compara cu cei mai buni din țară, de a se vedea pe sine fără nici un fel de menajament, de a se autoevalua spre a munci cu și mai mare sârguință în continuare.

Sâmbătă seara, la Palatul Cultural, au evoluat o serie dintre câștigătorii premiilor întâi într-un spectacol foarte interesant. N-au lipsit nici surprizele. Violonista din Cluj a cântat splendid, în gală, „Tzigane" de Ravel, cu un arcuș străin, al său pierzându-și șurubul.

Au primit meritate aplauze Romelia Peter (aria Zerlinei din „Don Giovanni", Mozart), Laura Buruiană (p. I din concertul pentru violoncel Haydn), clujeanca Iulia Merca (cântec gitan din „Carmen" - Bizet), violonistul Ionuț Iliescu, flautista Mihaela Zamfir, care a obținut și premiul de 500.000 lei oferit de un anonim arădean, pianistul Matei Varga, toți din București, clarinetistul clujean Renan Tibor etc.

La sfârșitul galei copiii și-au făcut poze în frumoasa sală de concerte pe care niște elevi ne-au spus că le-ar plăcea s-o aibă la Cluj. Îi credem!

Deoarece pe mulți dintre actualii participanți îi vom întâlni în viitor în orchestrele și pe podiumurile de solist ale filarmonicilor din țară, am solicitat acum părerea câtorva profesori, președinți de jurii, referitoare la desfășurarea concursului.

***

OPINII GENERALE DESPRE PARTICIPANȚII LA ACTUALA OLIMPIADĂ

Prof. Adrian Tomescu

În seara galei am văzut câțiva tineri care, în mod cert, vor deveni soliști. Mă gândesc la Matei Varga, Laura Buruiană, cântăreața care a luat punctajul maxim. Realmente, **foarte curând, ei vor intra în circuitul internațional**. O spun pentru că calc pe trei decenii de experiență. Consider că este prea dură această sită și sunt mulți copii valoroși privați de posibilitatea de a veni la această competiție națională. Cauza, motivele financiare, pe care personal nu le consider justificate. Sincere felicitări pentru toate punctele pozitive ce privesc organizarea. Vreau să spun că este prima dată când toate școlile din țară au primit din vreme programarea cu repetiții și intrare în concurs. **E extraordinar ca civilizație și ca respect pentru concurenți**. Am mai fost în partea aceasta a țării dar la Arad sunteți pârcă mai la vest decât alții. Felicitări!

Pianistul Daniel Goiți

Ne bucurăm întotdeauna când putem asculta copii care au lucrat pentru performanță. La catedra noastră, la pian, lucrurile sunt împărțite, însă, am avut cred parte de câțiva viitori mari, mari pianiști. Bucureșteanul dintr-a XII-a, **Matei**, se va dezvolta dacă va fi sprjinit. Tehnic șade foarte bine. În concurs toți au dat tot ce au putut. Pe mine acest băiat m-a fermecat în mod special și cred că **el poate să ajungă departe**. Mai este colega lui **Ionescu**, cu mari perspectice, **un repertoriu imens**, foarte greu pentru vârsta ei. Cu siguranță când își va dezvolta mijloacele de exprimare vom avea bucuria s-o auzim și pe ea în sălile de concert. Clujul a făcut **impresie deosebită** prin **Fineas Dragomir**. Ne-am bucurat pentru ei. Ne-ar plăcea să fie cumva o concurență mai mare. Sunt unii profesori de liceu care își fac foarte bine meseria. Din păcate, nu sunt condiții, n-avem piane, o serie de n-avem. **Și e greu să facem performanță, căutând etern soluții**.

Prof. Adrian Cârdan

Nivelul participanților a fost destul de înalt, chiar la foarte mulți dintre ei. De multe ori au fost foarte apropiați, nu degeaba am scos și câte doi sau chiar trei pe același premiu. Anul acesta, **pentru prima dată**, nu s-au dat note ci a fost cu **punctaj, cu maximum 100 de puncte**. Pentru premiul I s-au acordat între 97-100, II - 94-96, III - 90-93, mențiunea, între 85-90. Premianții au fost în general din Cluj și București. Acum 15 ani erau cinci licee de muzică, acum sunt peste 30. **Supraviețuirea liceelor mai mici depinde de profesori, de nivelul și numărul elevilor**. Dacă ai un profesor bun, acesta atrage elevii, e căutat.

Prof. Ioan I. Florea, etnomuzicolog

Am regretul de a nu fi putut să facem o notare corectă, întrucât erau mai multe **instrumente melanjate cu voci**. Era foarte dificil să ajungi la o notă care să-i caracterizeze valoric pe toți aceștia. Adică notă corectă puteai să dai numai naiștilor sau țambaliștilor, dar dacă te gândești că între concurenți au fost și interpreți vocali, e foarte dificil să te gândești că poți să dai la trei categorii o singură notă.

Au fost reunite mai multe genuri de interpretare muzicală. Bunăoară, a fost vorba despre doină. Doina e mai puțin cunoscută întrucât nu este analizată ca formă după toate atributele ei definitorii și se confundă de cele mai multe ori cu cântecul, așa cum puteți asculta la Radio Timișoara, unde **doina se confundă cu cântecul sau cu cântecul doinit**. A doua observație este privitoare la valoarea interpretării artistice. Am găsit un interpret la țambal foarte bun, din Dobrogea. Și a cântat doină propriu-zisă cu mult bun simț artistic, cu acele **participări improvizatorice caracteristice** formei întregi a doinei. Am mai întâlnit o interpretare vocală foarte frumoasă tot de acolo și alta foarte bună la o cântăreață din Turnu Severin.

Prof. Crina Brad, inspector de muzică la ISJ

Procedeul de jurizare a fost foarte complicat și ne-a creat foarte mari dificultăți. La un moment dat nu mai știai dacă apreciezi valoarea copilului sau faci matematică. Până și calculatoarele au obosit!

Prof. Silvia Demian, directorul Liceului „Sabin Drăgoi"

Sistemul de jurizare a existat scriptic pentru că nu l-a respectat nimeni. El presupunea exact 49 de premii și nici o comisie nu a acceptat acest principiu. **Ministerul Învățământului**, teoretic, **a alocat bani pentru 49 de premii**. Practic nici pentru acelea. Scriptic **valoarea premiilor se ridică la 50, 40, 30 de mii lei**, dar din momentul în care nu sunt livrați banii în ziua în care se face premiera nu mai îmi sunt utili. Premierea din această seară a făcut-o Consiliul Județean, care a alocat trei milioane pentru premierea olimpicilor. Dacă CJ nu ar fi alocat acești bani și Primăria Arad nu aloca alte zece milioane nu erau nici premii, nici mâncare. **Finanțarea de la Minister a acoperit marea sumă de 55 la sută** din total. Opinia generală a organizatorului de olimpiadă se poate defalca în două direcții: ca meserie este extraordinar, ca parte de finanțare este criminal.

A consemnat
DANA TODOR

Un spectacol ce trebuie văzut

TINEREȚE FĂRĂ BĂTRÂNEȚE ȘI VIAȚĂ FĂRĂ DE MOARTE

Textul lui Eduard Covali, mulți ani secretar literar la Teatrul din Piatra Neamț, a constituit în urmă cu două decenii și jumătate un spectacol de referință, un spectacol care a și primit un râvnit „Premiu pentru fantezie și popularitate".

De atunci, piesa nu s-a mai jucat. Faptul nu ne surprinde pentru că textul, în sine, nu rezistă unor judecăți critice severe dar prin deschiderile pe care le propune spre meditație și spre redescoperirea mitologiei românești, poate constitui un temei pentru un așa-numit **spectacol de regie**.

Un spectacol extrem de dificil de realizat. Pentru că nu este vorba doar de un basm. Chiar dacă el face trimiteri la aceeași familie spirituală căreia îi aparțin și **Miron și frumoasa fără corp** și **Fata în grădina de aur**, binecunoscute de Mihai Eminescu și culese, precum se știe, de Kunisch.

Spectacolul lui ȘTEFAN IORDĂNESCU - unul din cei mai importanți regizori ai momentului - pare **îndelung elaborat**. Meritul lui **Ștefan Iordănescu** este de a fi gândit unitar un **eseu dramatic dens**, un **poem al cunoașterii de sine. O meditație asupra condiției umane. O profundă introspecție** asupra destinului, deopotrivă, înălțător și tragic al omului.

În spectacolul lui ȘTEFAN IORDĂNESCU, mitologia se întâlnește cu observația realistă, pentru că „story" țâșnește din folclor dar accede spre real. Un „real" în care viața se îngemănează cu moartea, omul născându-se chiar cu „un vis al morții eterne".

Regizorul a reușit un fapt extrem de greu de realizat. A reușit să materializeze și, mai mult chiar, să vizualizeze, idei!

Fabulosul din basm este estompat, greutatea căzând asupra aspirației spre **lumea ideilor pure**. Jocul și cântecul corului de fete ne trimite cu gândul la „jocul ielelor", **ideea**, fiind, precum la Camil Petrescu, **adevărul**, de care încrezător te apropii dar care îți scapă, „ceva tangibil dar greu de cuprins".

Aceleași fete devenite zâne în Țara Tinereții fără Bătrânețe dobândesc, în viziunea regizorului, dimensiuni uriețești, sugerând, în acest fel, aspirația umanului spre o „tinerețe fără bătrânețe", o aspirație superbă dar niciodată atinsă!

Spectacolul începe și se încheie prin adresarea unor întrebări, al căror răspuns nu poate fi niciodată dat pe deplin: „De ce cad frunzele? De ce seacă izvoarele? De ce mor oamenii?" Un „de ce" la început și la sfârșit de drum. Ceea ce înseamnă că viața omului este o **continuă străduanie de căutare a propriei identități**. Un drum al cunoașterii de sine. Un drum ce continuă la nesfârșit. O stea apare cu nașterea și o stea cade, cu moartea, închizând un „cerc" uman, reluat la nesfârșit.

Meritul lui ȘTEFAN IORDĂNESCU este și de a fi reușit să vizualizeze în varii nuanțe și simboluri această încărcătură grea de întrebări și răspunsuri, niciodată rostite. A izbutit **un spectacol**, credem, de referință, **un spectacol al esențelor**, ce beneficiază de contribuția unui mare scenograf - **DORU PĂCURAR** (aici, autor și al unor inspirate costume) - și a lui **SORIN BATICA**, care semnează mișcarea scenică. În plus LUMINA (ing. LUCIAN MOGA) devine un personaj distinct, încărcat de adânci semnificații.

În spectacolul lui **Ștefan Iordănescu** nu redescoperim numai tulburătoare întrebări existențiale ci urmărim, înfiorați, bocetul neaoș românesc și cântecul bradului, cântul dubașilor, jocul măștilor și al călușarilor, jocuri translate în zona Banat-Crișana. Un cântec autentic, un cântec vechi, mitic, căruia îi este străin folclorul „de bloc, de Titan și de Balta Albă" - cum sublinia, polemic, regizorul - un cântec, deci, de **simțire românească**, un cântec de dragoste și de singurătate, lucrat cu migală de ILIE STEPAN un profesionalist în domeniu, un profund cunoscător al folclorului românesc autentic.

Regizorul ȘTEFAN IORDĂNESCU are nu numai meritul de a fi gândit un spectacol încărcat de simboluri, în care redescoperim, în primul rând, pe Schopenhauer dar și marea literatură românească (în special, Mihai Eminescu, Lucian Blaga, Camil Petrescu) ci și de a fi șlefuit, în detaliu, op-ul actorilor.

COSTIN GĂVAZĂ, un tânăr actor format la școala riguroasă și de tradiție a lași-lor are datele personajului Dorde și, în general, datele unui actor ce ar putea deveni ceea ce se numește „un actor cu destin". Inițierea sa în viață, trecerea de la copilărie la adolescență, apoi maturizarea și moartea au fost punctate cu sensibilitate și cu o anume expresivitate corporală, invederând o creație artistică memorabilă.

IOAN PETER se află la primul său mare rol. Un rol - Murgu - lucrat cu credință și cu o disponibilitate artistică de excepție, interpretul aflându-se mereu într-o zonă atât de greu de materializat, o zonă a „râsu-plânsu", o zonă a arhetipurilor din mitologia românească.

În spectacol, uneori, poate din pricina măștilor, textul s-a auzit mai puțin. Actorii mai au încă de lucrat la rostirea cuvântului, la mlădierea glasului, dar, de această dată, nu dorim să exprimăm rezerve față de cineva anume chiar dacă interpretarea a fost uneori inegală, pentru că s-a întâmplat rar, pe scena arădeană, ca actorii să evolueze în echipă, în deplină unitate. Să nu fie distonanțe. Să nu asistăm la emiterea unor note false, dincolo de text. De aceea, subliniem **contribuțiile remarcabile ale actrițelor**: ADRIANA GHINIȚĂ (**Ghionoaia, Bistrița, Zână**), DORINA DARIE (**Doina, Zână**), LILIANA BALICA (**Împărăteasa, Măgura, Zână**), CLAUDIA STOICA (**Scorpia, Ciocârlia, Zână**), OLTEA BLAGA (**Fântâna, Zână**), MARIANA DĂNILĂ (**Brânduşa, Zână**), ANA MARIA DUMITREAN (**Sânziana, Zână**), precum și **jocul subtil încărcat de simboluri al actorilor:** ALEXANDRU BAIRACTARU (**Michițiru Calcă-n Strâchini**), DORU NICA (**Sforăilă**), BOGDAN COSTEA (**Piatra de hotar, Primul trecător**), CĂLIN STANCIU (**Împăratul, Hlizitul**), CONSTANTIN FLOREA (**Povestitorul**), FLORIN COVALCIUC (**Măscăriciul, Bradul**), VLADIMIR CRÂSNIC (**Un Cetățean și percuție**).

În concluzie, un spectacol ce trebuie văzut. Un spectacol ce impune definitiv un regizor - ȘTEFAN IORDĂNESCU - și readuce în atenție un colectiv artistic, ce aștepta, credem, cu frenezie, să-și valorizeze disponibilitățile artistice. Un spectacol, de care, suntem siguri, vom mai auzi - **Tinerețe fără bătrânețe și viață fără de moarte!**

LIZICA MIHUȚ

VĂ CADE PĂRUL?

Astăzi ai păr, mâine nu... Ce s-a întâmplat? Ce anume face părul să cadă? De ce nu putem opri acest proces? Mulți consideră acest lucru inevitabil și nu încearcă să facă nimic. Cel mult își cumpără o perucă... Adevărul este că în cele mai multe cazuri căderea părului poate fi oprită prin simple și sigure schimbări în dietă și stilul de viață. Și iată cum:

Vitamine și minerale

Elementele nutritive de bază joacă un rol major în păstrarea părului mătăsos și sănătos. Deficiențele în vitamine pot duce la subțierea firelor și, uneori, chiar la chelire completă.

Cercetătorii au descoperit că aminoacizii și vitaminele B, inclusiv B-6, biotin, inositol și acidul folic sunt substanțe foarte importante. Anumite minerale, printre care magneziul, sulful și zincul sunt și ele esențiale în menținerea părului sănătos.

Un alt mineral, siliciul, este important atât în trup, cât și aplicat pe firul de păr pentru păstrarea caracteristicilor dorite. Studiile au arătat că o dietă bogată în siliciu încetinește căderea părului. Atunci când acest mineral este adăugat la șampon, stimulează creșterea părului. Siliciul se găsește în suplimentele de minerale, în coaja cartofilor, castraveților, ardeilor și în păstăile de fasole.

Proteinele

O dietă prea săracă în proteine poate genera subțierea firului de păr, în timp ce hrana bogată în proteine poate stimula creșterea podoabei capilare.

Medicii recomandă, în cazul în care dorim păr mai bogat, o dietă bazată pe ficat, drojdie, germeni de grâu și, în fiecare zi, două linguriță de lecitină granulată.

Surse bune de proteine sunt brânza degresată, ouăle, peștele, fasolea și iaurtul.

Proteinele din soia sunt de ajutor în mod deosebit pentru întărirea firului de păr și stimularea creșterii și îndesirii. O sursă minunată pentru aceste proteine o constituie semințele de soia. Ele pot fi adăugate la prăjiturile făcute la cuptor sau în supe și sosuri.

„Jefuitorii" de păr: stresul și medicamentele

Stresul accentuează căderea părului, deci trebuie să învățăm să-l evităm. Dacă reușim, cu siguranță vom vedea cu ochii noștri cum părul devine mai des. Aveți grijă să dormiți suficient, cel puțin șapte ore pe noapte.

De asemenea, foarte folositoare sunt exercițiile fizice regulate. Cel puțin o jumătate de oră de mers alert în fiecare zi - și totul se schimbă. De asemenea, se pot face zilnic 10-15 minute de meditație sau relaxare. Stresul va dispărea ca prin minune!

Unele medicamente foarte obișnuite pot avea efect nedorit asupra părului. Printre acestea se numără cele pentru circulația sanguină, ca Dicumaroi, Heparin sau Heparinoid, ca și antibioticele, penicilina, sulfonamidele etc. Cel mai des, părul crește la loc după încetarea tratamentului.

Dacă observați că medicamentele pe care le luați vă afectează direct podoaba capilară, întrebați medicul dacă nu puteți schimba tratamentul.

Suplimente pentru refacerea părului

Pe lângă schimbările în stilul de viață, aceste suplimente luate fiecare duc la eliminarea problemelor privind căderea părului.

● Aminoacid complex - după sfatul medicului; ● Vitamina B-complex - cel puțin 50 de mg din cele majore (folat, biotin și inositol) plus încă 50 mg din B-6; ● Vitamina C - unul-două grame; ● Vitamina E - 400-800 UI; ● Multiminerale - asigurați-vă că includ magneziu, sulf și zinc; ● Siliciu - 300 mg; ● Ulei de măsline - o linguriță zilnic.

ȘTIAȚI CĂ...

◆ *săculețele cu tărâțe de grâu calmează durerile articulare? Amestecați 3-4 linguri de tărâțe cu puțin oțet de mere, fierbeți-le câteva minute, apoi lăsați terciul obținut să se răcească la temperatura corpului. După ce s-a răcit, puneți terciul într-un săculeț din tifon și aplicați-l pe articulația dureroasă.*

◆ *cine suferă de balonări să mestece câteva frunze de pătrunjel verde după fiecare masă.*

◆ *în caz de arsuri la stomac, după o mâncare mai „grea", beți suc de cartof crud sau suc de morcov crud.*

◆ *în caz de diaree, beți un decoct de boabe de ienupăr: fierbeți 5 minute vreo 5-10 boabe de ienupăr și apoi lăsați-le în vasul acoperit încă 10 minute, după care strecurați și beți ceaiul respectiv, înghițitură cu înghițitură.*

◆ *cine suferă de depresie psihică să consume spanac (care este bogat în acid folic), usturoi, pește (bogat în seleniu), nuci (bogat în seleniu), boabe de cereale, legume verzi, mazăre, fasole boabe, miere de albine și ardei iute, care stimulează producerea de endorfine (hormonii „fericirii"). De asemenea, și scorțișoara binedispune! Presărați un vârf de cuțit de scorțișoară pe un biscuite și mestecați-l bine.*

◆ *iaurtul, zerul și kefirul stimulează intestinul gros, combătând, astfel, constipația. De asemenea, apa călduță cu miere de albine, băută dimineața, pe stomacul gol, are un efect laxativ sigur. Semințele de in, consumate pe parcursul zilei, amestecate cu iaurt, lapte sau suc de fructe stimulează digestia leneșă. Însă efectele nu apar imediat, fiind necesară perseverența.*

ANGHINAREA - o plantă medicinală cu multiple efecte terapeutice

Anghinarea (Cynara acolymus) este o plantă cultivată numai în nordul țării. Organul vegetal utilizat: frunzele complet dezvoltate, când au 30-35 ani. Perioada de recoltare este între lunile iunie-septembrie cu uscare imediată.

Conține flavonozide, glicozidele A și B, mucilagii, pectine, zaharuri, polifenoli etc.

În uz intern, se recomandă în următoarele boli: angină pectorală, angiocolită, anorexie (lipsa poftei de mâncare), ateroscleroză, hipertensiune arterială, ciroză hepatică, colecistită, colică abdominală, colită, constipație, diabet zaharat, dischinezie biliară, enterită, enterocolită, hemoroizi, stare febrilă, hepatită cronică, hipercolesterolemie (colesterol crescut în sânge), insuficiență cardiacă cu edeme, nefrită, pielită, uremie, prurit, urticarie, stări de vomă etc.

ing. horticol IOAN GROZA,
magazinul Natura

Medicul vă răspunde!

❒ **T.I., 30 ani, Arad.** Într-adevăr, merele rase sunt considerate „medicamentul" nr. 1 în combaterea diareei, în mod special la copii. În prima zi de diaree trebuie să consumați numai mere rase, cu tot cu coajă, în cantitate de 500-1000 g și lichide neacidulate și neîndulcite.

Un alt remediu împotriva diareei îl constituie supa de cereale ușor sărată, care poate fi consumată chiar de la primele semne ale bolii.

Din a doua zi, puteți introduce în meniu brânza de vaci și pâinea prăjită. Din a treia zi, introduceți în meniu ouăle fierte moi și carnea de pasăre fiartă. Nu uitați să consumați 2-3 litri de lichide, zilnic, pentru a evita deshidratarea. Dacă după prima zi de boală nu se observă o ameliorare, apelați la sfaturile medicului dumneavoastră, deoarece, poate fi vorba de o diaree infecțioasă și nu doar de o diaree banală.

❒ **M. N., 39 ani, Vladimirescu.** Pentru ameliorarea durerilor din artrita gutoasă, alături de tratamentul prescris de medic încercați și următorul remediu: aplicați frunze de varză crudă, zdrobite cu ajutorul unui sucitor. Aplicați-le pe articulația dureroasă, fixați-le cu un bandaj și lăsați-le să acționeze 30 de minute. Excludeți din rația alimentară: viscerele animalelor (creier, ficat, momițe), carnea friptă, supele de carne, legumele care conțin purine (știevia, spanacul, varza de Bruxelles), mazărea, fasolea boabe, ceaiul negru, cafeaua naturală, cacao, alcoolul, condimentele iuți.

Consumați multe lichide, 1,5 -2 l pe zi, supe de legume și zarzavaturi, fructe crude. Dintre fructe sunt permise: agrișe, cireșe, vișine, coacăze, fragi, mere, prune, zmeură, struguri, nuci, pepene galben, lămâi.

Dintre legume puteți consuma: ceapă, dovlecei, hrean, pătârnac, pătrunjel, praz, salată, tarhon, țelină, varză albă, usturoi, urzici.

ACTUALITĂȚI MEDICALE

■ **Medicii suedezi au prezentat colegilor lor români metoda terapiei prin joc în cazul copiilor bolnavi de cancer**

La Institutul Oncologic Fundeni a fost susținut seminarul **„Îngrijirea copilului bolnav și organizarea programului de joc în cadrul spitalelor din Suedia"** de dr. Bengt Allan Adrian, pediatru specialist în oncologie pentru copii, și Caroline Tellhammar, terapeut prin joc, de la Clinica pentru copii și tineret a Spitalului Universitar din Norrland.

La discuții au luat parte reprezentanți ai Ministerelor Sănătății și Educației Naționale, ai Inspectoratului Școlar, profesori, învățători, elevi din învățământul de stat și particular sanitar, psihologi, terapeuți, medici, personal medical din spitalele de copii.

■ **Deodorantul sub formă de pastile va fi lansat în curând în Germania**

Un deodorant sub formă de pastile ce trebuie înghițite dimineața, care a uimit lumea medicală, va fi lansat în această lună de către o companie germană de produse cosmetice.

Deodorantul are forma unor micute pastile verzi, produse pe bază de alge. Ele acționează asupra ficatului și rinichilor, neutralizând mirosurile „dubioase" ale transpirației prin împiedicarea procesului de fermentație pe piele, a explicat reprezentantul companiei producătoare, E. Braun.

În cazul în care sunt folosite aceste pastile, nu mai este nevoie de deodorant. Produsul a fost testat pe sportivi, în special culturiști, persoane care transpiră mult. Potrivit reprezentantului companiei, eficacitatea pastilelor este maximă. Nici măcar vestiarele cluburilor de body building nu mai miros a transpirație. Medicii sunt destul de circumspecți. Ei au declarat că nu pot înțelege cum acționează un astfel de produs și cum ar putea deveni atât de eficient precum s-a anunțat.

■ **O cremă de protecție solară pentru toate tipurile de piele a fost lansată în Germania**

O companie germană de produse cosmetice a lansat o cremă de protecție solară pentru toate tipurile de piele, care este eficientă pentru orice intensitate a razelor.

Principiul este foarte simplu: după ce consumatorul fixează factorul de protecție solară dorit, apasă într-o zonă precisă a flaconului și, automat, are loc amestecarea celor două fluide aflate în recipient, în proporția potrivită.

Astfel, o singură sticluță de cremă solară poate fi folosită pentru orice factor de protecție, între 2 și 30. Sticla poate fi refolosită, pentru că rezervele cu cele două fluide sunt comercializate și separat.

■ **Dacă doriți să aveți o viață fericită, faceți-vă griji!**

Teoria potrivit căreia nu este bine să ne facem griji prea multe a fost desființată. Specialiștii consideră chiar că îngrijorarea ajută sănătatea mentală.

Cel puțin așa susține un medic new-yorkez, specializat în tratarea stresului, care este convins că grijile nu fac decât să ajute oamenii să fie mai puternici.

Grijile privind problemele cotidiene, cum ar fi plata datorilor la întreținere, sunt benefice pentru că îi determină pe cei în cauză să abordeze cu mult curaj toate încercările și nu îi lasă să uite ce îndatoriri au. Se pare că cei care sunt îngrijorați de felul lor, dar cu moderație, duc o viață mai fericită decât cei nepăsători, în special pentru că sunt pregătiți să suporte stresul.

Desigur, există lucruri în legătură cu care nimeni nu ar trebui să-și facă griji, pentru că sunt în afara puterii umane de control. Medicul american a explicat că este absurd să ne întrebăm când vom muri, de exemplu, pentru că asemenea griji sunt, totuși, exagerate.

STIMULATOARELE „PIOKAL"

Prof. dr. Kazimierz Piotrowicz din Polonia a descoperit un material solid special, care stimulează organismul din punct de vedere energetic, denumit „stimulator bioenergotermic PIOKAL". Acesta este sub forma unui suport de talpă ce se poate purta în pantofi confortabili. Dar despre ce este vorba?

Organismul uman pierde energie în mod continuu pe toată suprafața, dar cea mai mare parte a energiei părăsește corpul prin tălpi. Materialul ușor și flexibil inventat de cercetătorul polonez reflectă înapoi în corp aceste impulsuri de energie, în urma cărora crește nivelul de bioenergie (se pune în evidență cu metoda Kirlian), care se manifestă prin încălzirea plăcută a picioarelor, încălzire care se transmite în tot corpul, în doar câteva minute și temperatura extremităților mâinilor crescând cu 6-7° C (măsurabilă cu termometru obișnuit).

Efectele creșterii nivelului de bioenergie se manifestă prin ameliorarea circulației sanguine, în urma căreia - în prima etapă - are loc dezintoxicarea organismului. Nivelul mărit de bioenergie contribuie la buna funcționare a inimii, reducând la minimum posibilitatea unui infarct sau a unui accident vascular cerebral.

În cursul testelor clinice, comparând EKG-ul bolnavilor înainte și după folosirea stimulatoarelor Piokal, medicii au constatat o îmbunătățire semnificativă, care a fost cu atât mai mare cu cât pacienții au folosit mai mult aceste suporturi de talpă. Investigațiile au arătat că arterele coronare și alte vase sanguine s-au curățat de depuneri - lipide, calciu, colesterol- vasele devenind netede și elastice, în acest mod, contribuind la buna aprovizionare cu sânge, oxigen și substanțe nutritive a tuturor organelor.

Analiza de sânge a pacienților participanți la testele clinice a arătat că, în cursul purtării suporturilor s-a normalizat nivelul ridicat de glucoză și colesterol, în absența administrării vreunui medicament antidiabetic sau hipolipemiant.

În final medicii au constatat eficacitatea superioară a acestui material special în tratamentul și prevenirea bolilor cardiovasculare.

Prof. dr. Kazimierz Piotrowicz- drept recunoștință pentru munca și rezultatele sale - a obținut titlul „Omul Anului" în 1997.

La Miercurea Ciuc funcționează Centrul Internațional PIOKAL (tel. 092-40.41.89) care stă la dispoziția celor care vor să știe mai multe despre acest mod de tratament sau despre suporturile de talpă Piokal, care - în opinia televiziunii britanice - revoluționează medicina secolului XXI.

N.R. Mulțumim domnului farmacist Domokos Árpád, pentru punerea la dispoziția cititorilor noștri a acestor informații.

Pagină realizată de dr. MARIA FILIMON

În prag de sesiune

STUDENȚII ARĂDENI STAU CU BURTA LA SOARE ȘI... ÎNVAȚĂ

Cuprinși de toropeala verii, studenții au intrat deja în febra sesiunii făcând ultimele „retușuri" pentru a se pune la punct cu laboratoarele, seminarele sau cursurile... Deși pulsul studenților se accelerează în perioada sesiunii ei își fac deja de pe acum planuri pentru vacanța de vară și nu uită să își găsească puțin timp pentru relaxare.

▼ UNII CU ÎNVĂȚĂTUL, ALȚII CU....BEREA

Pentru a vedea cum se pregătesc studenții din Arad am poposit în căminul de pe strada Ursului. Unii dintre studenți, de la „Vlaicu", învață pe rupte cu gândul la o bursă, alții - mai puțini ce-i drept – privesc perioada examenelor cu mai puțină seriozitate, din camerele lor răzbătând acorduri de „Mafia" sau Phoenix. Chestie de gusturi...

„Ca să vedeți unde se pun bazele contabilității..."

Marius T. (an II): „Mă pregătesc pentru sesiune din plin... Vreau să trag la bursă pentru că nu mă prea descurc cu banii primiți de acasă...".

Florin B. (an IV): „Mă pregătesc serios. Vreau să-mi păstrez bursa...".

Dorina S. (an IV). „Învăț pe „rupte" dar nu se prea prinde de mine! O fi de vină și căldura asta și gândul care mă duce la strand...".

Anca R. (an I): „ Nu știu ce o să să fac. În iarnă am picat două examene... Trebuie să trag tare ca să mă reabilitez."

Cristi B. (an III): „Nu mă stresez foarte tare, mai citesc câteva cursuri, mai ies la o bere cu băieții... Oricum prea mult învățat prostește... (!)

▼ „NICIODATĂ NU-MI AJUNG BANII!..."

Când vine vorba de bani studenții de la Stat se iau cu mâinile de cap... Burse mici sau deloc, banii de la părinți vin cu întârziere, mâncarea e scumpă... O groază de probleme!

Lavinia G.(an II): „Mă descurc foarte greu cu banii... Bursa am pierdut-o pentru că am picat un examen - îmi rămân doar finanțele de la părinți...".

Sabina O. (an III): „Acum e puțin mai greu pentru că s-a majorat taxa pe cămin și mâncarea e mai scumpă dar mă descurc...".

Petre D. (an I): „Niciodată nu-mi ajung banii de la părinți. Mai fac și eu o afacere, o „învârteală" altfel aș muri de foame!".

Cristi M. (an II): „Eu sunt bursier și pe lângă asta mai îmi trimit și părinții bani. Mă descurc binișor - nu mă pot plânge...".

Adriana R. (an IV): „Dacă aș ști să mă gospodăresc mai bine cred că m-aș descurca cu banii. Așa pot spune doar... binișor."

▼ „DRAGOSTEA? ... ETERN MOTIV DE SUFERINȚĂ!..."

Din raidul nostru nu putea să lipsească una din problemele care frământă mințile studenților și nu numai... Problema este veche de când lumea stârnind pasiuni, dezamăgiri, frustrări și punându-și amprenta în mod covârșitor pe destinul unui om. Este cum probabil ați ghicit – dragostea. Despre împlinirile sau eșecurile sentimentale am discutat și cu studenții de la „Vlaicu"....

Matei R.: „Dragostea pentru mine este fluctuantă... Ca tot omul - când mai bine când mai rău...!"

Dorina S.: „Momentan trăiesc o mare dezamăgire. M-am certat cu prietenul de două săptămâni și simt că mă sufoc. Tocmai acum când vine sesiunea!...".

Ovidiu L.: „Lasă-mă cu dragostea... Pentru mine e un subiect închis. E doar un etern motiv de suferință. Vine sesiunea - am de învățat!".

Laura P.: „Ce să zic, binișor... Știi cum e când zici că e mai bine atunci se întâmplă ceva rău."

Marius T. : „Cum stau cu dragostea? Excelent! De atfel îți poate confirma și prietena mea de lângă mine...".

▼ DROGURILE? TOATĂ GAMA, NUMAI BANI SĂ AI!

Sesiune sau nu, drogurile stârnesc cele mai mari controverse în rândurile studenților. Unii spun că așa ceva nu există în Arad, alții dimpotrivă, pot băga mâna în foc că au văzut cu ochii lor... .

Dorina S.: „Eu una nu am văzut droguri la colegii mei, nici în cămin. Pe mine oricum nu mă preocupă subiectul...".

Adi: „Am auzit ceva, foarte vag dar până nu mi s-a confirmat...".

Marius: „Sunt și în Arad droguri dar trebuie să găsești un om de legătură altfel nu ai nici o șansă...".

Adina: „Am văzut la unii colegi marijuana dar nu știu de unde aveau...".

Petre: „Aici găsești mai greu droguri dar am un prieten în Timișoara care îmi poate aduce tot ce vreau de la iarbă (n.n. marijuana) până la coca (n.r.: cocaină). Toată gama, numai bani să ai!".

OLIMPIU BULZAN
Foto: **V. MUSCA**

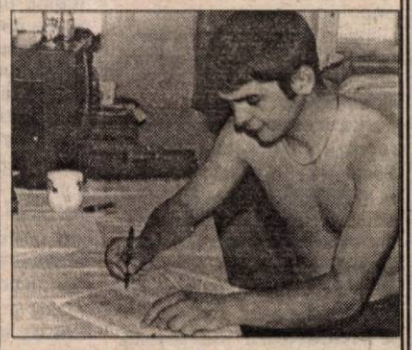

Sesiunea arde...

„VESTUL ȚĂRII ARE CEA MAI SOLIDĂ CULTURĂ MUZICALĂ"

Dialog neconvențional cu GABRIEL COTABIȚĂ

La Sebiș, Gabriel Cotabiță, un artist cu vechi state de plată în muzica ușoară românească a avut răgazul să ne acorde un interviu. Despre cum a văzut acesta Festivalul de la Sebiș, precum și despre actualele curente care traversează peisajul muzical românesc, puteți citi în cele ce urmează.

– Domnule Cotabiță, cum considerați că s-au împăcat, pe scenă, evantaiul de stiluri muzicale promovate de cei care au cântat la Sebiș?

– Din câte știu eu, interpreții și formațiile din festival datorează prezența celor din această zonă a țării care prin scrisorile trimise le-au hotărât venirea aici la Sebiș. Cât despre stiluri, este clar că asta se cere. Este tot muzică românească. Genurile sunt făcute pentru a crea ierarhii. Muzică bună se naște atât în genul pop cât și în genul dance.

– Trecând peste muzica pe care o promovați pe scenă sau peste cea care o înregistrați în studio, ce ascultați acasă? Care sunt interpreții pe care-i preferați?

– Eu acasă ascult de la muzică instrumentală până la muzică preclasică sau clasică. Ascult în aceeași zi cu aceeași plăcere Goran Bregovic, Britney Spears, Pet Shop Boys sau Police. Muzica bună nu este subîntinsă vreunei zone anume a unui curent muzical.

– Goran Bregovic este un compozitor care câștigă din ce în ce mai mult teren între ascultătorii din țara noastră. Care credeți că este motivul?

– Bregovic surprinde în compozițiile sale traiectoriile sonore ale întregii zone balcanice. El a îngemănat influențele bulgare cu cele iugoslave, a surprins pulsul banatului sârbesc și banatului românesc. Acest spațiu are unicitatea lui sacră, unicitate care trebuie respectată de către Europa. El a preluat o piesă clasică a folclorului românesc „Hora Staccato". Deși aceasta este cunoscută ca aparținând lui Grigoraș Dinicu, părerea mea personală este că nimeni nu-i poate revendica paternitatea.

– După '90, mulți muzicieni din România au început să prelucreze compoziții din repertoriul internațional. Au apărut trupe care promovau curente muzicale specific americane. Mă refer aici la rythm'n'blues îi aveau pe Nightlosers, Sorin Chifiriuc & Roata, Mike & The Blue Spirits...

– Blues-ul este un curent muzical specific sudului Statelor Unite. Cântat de negri, acesta era în fapt un manifest social, o modalitate de a-și exprima protestul împotriva societății americane de la început de secol. Nu prea cred că asta are ceva în comun cu România anilor noștri. Cei care vor să facă blues aici, la noi, pot eventual să spună că încearcă, atât.

– A.G. Weinberger, după o călătorie în delta fluviului Mississipi spunea că tot blues-ul făcut de el până atunci era o glumă bună...

– Bineînțeles, asta știam de la început, încă înainte să spună el asta. Totuși, el a avut puterea să o recunoască. După ce a trăit doi-trei ani de zile din farsa pe care a servit-o unei întregi națiuni, a recunoscut că totul a fost o păcăleală..

– Vă mulțumesc.

ȘTEFAN TUDOSE
Foto: **ONORIU FELEA**

FĂRĂ PREJUDECĂȚI

Să vorbim despre sex...

În dorința de a veni în întâmpinarea zecilor de scrisori care sosesc pe adresa redacției, și în care se pun o groază de întrebări legate de sex, secția Tineret al ziarului Adevărul inițiază astăzi o nouă rubrică: FĂRĂ PREJUDECĂȚI. SĂ VORBIM DESPRE SEX....

Această rubrică se dorește a fi un sprijin real pentru cititorii tineri care se găsesc la vârsta întrebărilor.

■ O DECIZIE IMPORTANTĂ

Una din cele mai mari dileme în special a tinerelor liceene este decizia de a începe viața sexuală. Presate de poveștile colegelor sau de un prieten nerăbdător ele de multe ori simt apăsarea luării unei decizii importante. Și chiar este importantă... O decizie care marchează viața unei persoane și care în cazul unei dezamăgiri poate duce la o serie de regrete, remușcări sau frustrări.

■ PARE SIMPLU...

Pare destul de simplu în viața cotidiană să acceptăm sau să refuzăm un lucru. Ne place sau nu un obiect de îmbrăcăminte, este destul de simplă rezolvarea - purtăm sau nu respectivul obiect. Ceea ce este important este

faptul că în această situație avem criterii proprii, bine stabilite. Nu la fel se întâmplă și cu situații de altă natură. Există tot atâtea argumente cât și contraargumente de a avea o viață sexuală. Partea proastă este că, de multe ori, lăsăm pe alții să decidă pentru noi și apelăm la sfatul prietenelor, prietenilor sau chiar dorim o recomandare medicală în acest sens.

■ TU DECIZI!

Viața sexuală atunci când este susținută de o dragoste reciprocă poate da plăcere, crea intimitate și consolida o relație. De asemenea, poate genera dezamăgiri pe care trebuie să le îndurăm indiferent de vârstă - având un rol esențial în ruinarea unei relații...

Hotărârea de a spune „Da" sau „NU" nu poate să-ți spună ce este bine sau rău pentru tine pentru că în realitate nimeni nu te cunoaște, nu-ți cunoaște aspirațiile, valorile și idealurile.

Sunt multe întrebări la care trebuie să-ți dai un singur răspuns: **iubești?** cât timp va dura dragostea ta? dar a celuilalt? ești pregătit pentru o eventuală despărțire? te servești de accepțiunea unei relații sexuale pentru a-i câștiga dragostea? crezi că aceasta vă poate uni pentru totdeauna?

Indiferent de decizia pe care o luați este bine să aveți în atenție atât lucrurile plăcute cât și cele neplăcute care sunt legate de un simplu **„da" sau nu"**. Pentru că dacă poți să le treci pe toate în revistă, răspunsul tău nu va mai fi un răspuns la voia întâmplării ci un răspuns ferm și motivat.

NOI ÎNTREBĂM, VOI RĂSPUNDEȚI

Unde se termină dragostea și începe interesul?!

A sosit momentul să cunoaștem primul câștigător al concursului nostru.

„Mă numesc **Brosman Alexandru** și în cele ce urmează voi încerca să răspund la întrebarea «Unde se termină dragostea și începe interesul?».

În primul rând, dacă premisele iubirii nu sunt satisfăcute și de celălalt, atunci iubirea se termină... înainte de a fi început. O iubire adevărată nu «se termină» căci ea nu este oarbă și presupune interes pentru personalitatea celuilalt, o anume fascinație ideatică, dorință de cunoaștere și comunicare. Iubirea neîmpărtășită este platonică și cel mai adesea neexistând comunicare atribuim celuilalt calități pe care acesta nu le are, iubirea platonică e în afara oricărei discuții că ar putea fi adevărată, o boală a adolescenței. În iubirea adevărată prin reciprocitate, cunoaștere și comunicare ne regăsim cu incitare în celălalt, dar mai urmează apoi alte trepte, fără de care neparcurgându-le pe toate, iubirea se stinge. Sinceritate, devotament și corolarul iubirii durabilitatea. Devotamentul pentru celălalt nu exclude și anume gânduri de viitor. Dacă suntem pe placul persoanei de lângă noi, aceasta va fi capabilă să ne înțeleagă în momentele grele și să ne fie alături. Dacă aceste «interese» se împlinesc avem parte de armonia absolută.

Mi-e cam rușine să abordez acest subiect, căci iubire adevărată nu prea există, oamenii nu au răbdare unul cu altul, ceea ce contează pentru tineretul actual este doar compatibilitatea «la pat» și banii babacilor, astfel că iubirea s-a demonetizat. Majoritatea oamenilor sunt de părere că trăim într-un ritm infernal. Cu orice prilej, despre iubire se spun doar fraze sforăitoare și se repetă stereotip cuvintele sfântului Pavel către Corinteni dar când e vorba de practică majoritatea sunt cei mai mari filistini căci umanitatea (omul obișnuit zic) a intrat în degenerescență și e trist, trist, trist...

Scopul final al iubirii ar fi realizarea armoniei absolute la scară umană și transmiterea ei prin urmași din generație în generație. Când una din treptele generației e putredă, putreziciunea se transmite mai departe."

Așadar, **Brosman Alexandru**, de pe str. I.C. Brătianu nr. 20, sc. B, et. 1, ap. 7, Arad este câștigătorul rubricii de mai sus. El este așteptat **vineri**, la sediul redacției pentru ridicarea premiului oferit cu generozitate de firma **SC SPEED PARTNER**. E vorba de un **radio cu ceas** de la S.C. SPEED PARTNER SRL...

SC SPEED PARTNER SRL, unic distribuitor al produselor PURINA-UNGARIA (concentrate, premixuri, furaje) vinde EN GROS și EN DETAIL la sediul firmei din Nădlac, str. Mărășești nr. 61. Pentru informații, colaborări sau contractări sunați la tel./fax. 057/473665 sau mobil 094631008. Calitate și eficiență maximă cu produsele PURINA!

Apucați-vă și scrieți părerea voastră sub genericul: **Noi întrebăm, voi răspundeți!**

În cele ce urmează prezentăm o altă temă pentru cititorii noștri. Firma **SC SPEED PARTNER** va premia cel mai bun răspuns. Întrebarea este **„De la iubire la... ură"**. Scrieți pe adresa, **B-dul Revoluției nr. 81,** pentru **„Noi întrebăm, voi răspundeți"**.

S. GHILEA

La meciul România-Ungaria

ROMÂNII DIN TÂRGU-MUREȘ AU FLUTURAT DRAPELUL TRICOLOR

▼ La partida dintre România și Ungaria a fost lume din toată țara. Am văzut pe stadionul „Steaua" bannere cu numele orașelor Medgidia, Bistrița, Mediaș, Mangalia, Bacău, Deva, Brașov, Iași, Sighetu Marmației, iar galerii au fost de la Steaua, Dinamo, Rapid, plus bannere ale echipelor UTA, CSM Reșița, „Poli" Timișoara, Farul Constanța, Jiul Petroșani etc. ▼ Pentru a-și arăta atașamentul față de echipa națională, în „Ghencea" românii din Tg. Mureș au fluturat „tricolorul", purtând inscripția orașului. Să vadă tot omul că și cei din Tg. Mureș sunt români. A fost dată încă o palmă peste fața ungurilor ▼ Aproape incredibil, firma maghiară de bere „Arany Aszok" a ținut capul de afiș al reclamelor de pe stadion. Ea a fost poziționată prima, chiar lângă tunelul de acces al jucătorilor spre gazon. Ce de bani au fost la mijloc... ▼ Sentința, în „cazul Stelea", a fost dată la ora 20,00, când Stelică a traversat terenul, de la tunel la „oficială", în civil, ziariștii primind astfel confirmarea că goalkeeperul rapidist Lobonț va fi titular. La conferința de presă, Victor Pițurcă ne-a spus că Stelea a plecat din cantonament încă din seara ce a precedat partida... ▼ „Bergenbier" a organizat o tombolă în urma căreia trei spectatori au fost fericiți. Prin tragere la sorți aceștia au primit atâta bere cât au cântărit. Unul dintre câștigători a avut... 94 de kg. ▼ În pauza meciului, fostul arbitru Ioan Danciu, cu zâmbetul pe buze, a pronosticat un 4-0 la final. A fost, însă, tot același scor ca și la pauză. ▼ Explicația ne-a dat-o, scurt, Victor Pițurcă. „Hagi e Hagi, iar Lupescu e Lupescu." Asta, vizavi de jocul făcut de români în cele două reprize, total distincte. ▼ După meci, Gică Popescu era în stare să facă pariu cu oricine că la partida de mâine, cu Azerbaidjanul, nu vor fi mai mult de 5000 de spectatori. Puțintică răbdare și vom afla. ▼ La conferința de presă de după meci am observat că Victor Pițurcă nu prea este iubit de ziariști. Au fost câteva observații și întrebări din partea jurnaliștilor, care l-au cam supărat pe selecționer. Iată câteva dintre ele: „Vine cenaclul și înaintea meciului cu Azerbaidjan?" (apropo la cenaclul „Totuși iubirea", care a „trecut" înaintea partidei cu Ungaria, prin cantonamentul jucătorilor); „De ce Hagi a dat indicații echipei în repriza a doua, iar dvoastră ați stat și nu ați reacționat?"; „Va fi Hagi antrenor secund la națională?"; „De ce nu a jucat Ganea titular, în locul lui V. Moldovan?" ▼ Uneori a venit răspunsul, alteori Pițurcă a fost la fel de ironic precum ziariștii. ▼ Suporterii unguri au dat dovadă de lașitate când au hotărât să nu vină la București. Antrenorul Bicskei a transmis românilor că suporterii maghiari nu au venit, știind că s-ar putea produce evenimente reprobabile. E limpede, maghiarii s-au simțit cu „musca pe căciulă". ▼ Dacă meciul primelor reprezentative s-a bucurat de o audiență respectabilă, la „tineret" au fost doar vreo 500 de oameni, însă multe VIP-uri. Iată o listă care nu credem însă că este întreagă: Mircea Sandu, Dumitru Dragomir, Ioan și Victor Becali, George Copos, Dinu „Vamă" Gheorghe, Mircea Lucescu, Traian Tomescu, Jean Pădureanu, Țiți Dumitriu, Cornel Drăgușin, Paul Cazan, Gigi Nețoiu, Marius Stan, Ilie Dumitrescu. Au fost prezenți și exarădenii Dorel Mutică și Dumitru Târțău. ▼ Patronul clubului Rocar, echipă ce va juca barajul cu UTA, în același timp și membru în consiliul de administrație al clubului Dinamo, Gigi Nețoiu, a fost „taxat" de suporterii giulești: „La pușcărie, cu Nețoiu la pușcărie!" Rivalitatea Rapid-Dinamo și-a arătat, din nou, colții. ▼ La tineret, foarte bun a fost gălățeanul Cernat, care a și marcat cele două goluri ale României, însă s-a pricopsit cu un cartonaș galben, care este al doilea în preliminarii. Se înțelege, el va fi suspendat pentru următorul joc. ▼ Bineînțeles, și în Giulești a fost huiduit imnul maghiar, cu specificația doar că în Ghencea galeria Stelei a întors fundul spre

După meci, în București s-a declanșat fiesta suporterilor români

teren în momentul intonării imnului maghiar. Dacă n-au făcut-o la tineret, iată că nu au scăpat ocazia la partida mare. ▼ După ce Hagi et comp. au schimbat istoria, mai multe mii de oameni s-au revărsat spre Piața „Universității", pentru „Hora bucuriei". S-au oprit, însă, pe la ambasada Ungariei, însă acolo erau așteptați de jandarmi. Nu s-au înregistrat violențe, deoarece suporterii tricolori au preferat scandări de genul: „Afară, afară, cu ungurii din țară!", ori „Păunescu și Vadim / Vă iubim la infinit!" ▼ Alți 5000 de oameni au fost pe stadionul „Rapid", preferând să vadă meciul pe un ecran uriaș. Apropae toți au plecat spre Piața Universității, acolo unde a fost întâlnirea cu cei veniți din Ghencea. S-a petrecut până spre dimineață, în cinstea unei victorii istorice a românilor. Și nu contra oricui, ci a ungurilor!

LEO SFÂRA

La Arad s-a scandat „Hagi-președinte"

La puține minute după istorica victorie a națională României împotriva Ungariei, sute de tineri și-au dat întâlnire în Piața Revoluției, pentru a sărbători triumful lui Hagi et company. Zeci de mașini cu claxoanele în funcțiune și cu steaguri tricolore au defilat prin centrul orașului. Puțin după miezul nopții, traficul rutier a fost blocat de tinerii care au încins o horă a bucuriei. Cele mai dese scandări l-au vizat pe Gică Hagi: **„Gică, Aradul te iubește și îți mulțumește"; „Hagi nu uita, Aradul e de partea ta"; „Hagi nu pleca, toată țara te mai vrea"** și **„Hagi - președinte".**

Între două reprize de muzică patriotică românească, tinerii au scandat și lozinci naționaliste: **„Afară, afară, cu ungurii din țară."** Spre bucuria celor câțiva polițiști, nu s-au semnalat incidente, puțin după ora 1,00, tinerii luând drumul teraselor de pe strandul „Neptun", unde petrecerea a continuat până dimineață.

D. SCRIDON

De la un stadion la altul

UTA A DOVEDIT CĂ MERITĂ SĂ PROMOVEZE

▲ Frumoasă și nesperată victoria repurtată sâmbătă de UTA, la Slatina, în compania Extensivului ▲ Meciul a fost special pentru ambele formații: gazdele - virtual promovate în Divizia A, arădenii - având asigurată poziția a 2-a, de baraj ▲ UTA și-a etalat clasa, demonstrând că locul pe care îl ocupă în ierarhie nu este întâmplător ▲ Ambianță de sărbătoare pe stadionul din localitate, care se prezenta la ora meciului în condiții destul de bune ▲ Nu mai puțin de 10 autocare au deplasat suporterii craioveni la Slatina, pentru a viziona jocul ▲ Fanii Aradului au preferat Capitala - unde se desfășura partida România-Ungaria - în detrimentul Olteniei ▲ Au avut atât de pierdut, cât și de câștigat. Chiar dacă au fost nevoiți să se recunoască înfrânți, reprezentanții clubului Extensiv au ținut să onoreze evenimentul promovării ▲ Imnul echipei a răsunat de mai multe ori (o dată, din păcate, chiar în timpul întâlnirii, perturbând desfășurarea ei), iar în pauza disputei, președintele Dan Dașoveanu s-a adresat publicului ▲ Printre altele, domnia-sa a declarat că se dorește chiar depășirea echipei-fanion a Olteniei, „campioana unei mari iubiri", Universitatea ▲ Înaintea întâlnirii, în deschidere, a avut loc confruntarea Aluminiul Slatina-Șoimii Sibiu 1-3 ▲ Sâmbătă, așadar, oltenii au fost decepționați de două ori ▲ Ziarul „Gazeta de Sud" publica o mențiune interesantă (și surprinzătoare), conform căreia antrenorul Tisza ar fi renunțat la bicicletă pentru o mașină promisă de investitorii italieni ▲ Nici antrenorul principal al FC UTA, nici președintele ei, Marin Lupaș, nu au putut să fie prezenți la acest meci ▲ Ultimul a fost naș la nunta tehnicianului de la Romvest, Ioan Herman, în orașul Dej. ▲ „Casă de piatră" tânărului cuplu și multă fericire!) ▲ Echipele au ieșit la încălzire în tricouri asemănătoare, lucr care i-a determinat pe olteni să recurgă la un alt echipament ▲ Ei au evoluat în „verde-alb", iar UTA în tradiționalul „alb-roșu" ▲ Cu excepția unor mici ezitări, la 2-3 centrări ale fotbaliștilor adverși, portarul Irimia a fost excelent, devenind protagonistul meciului. De la gazde s-au evidențiat Neagoe și Răducanu - o speranță a Extensivului ▲ Almășan, golgeterul echipei arădene la Slatina, s-a bucurat ca un copil la ambele reușite ▲ În schimb, Rotariu nu a reușit să învingă UTA nici de această dată, după insuccesul de la Timișoara cu Politehnica ▲ „Decarul" Extensivului a început bine partida, dar apoi nu a mai izbutit să își practice jocul obișnuit, caracteristic ▲ Pe final arădenii au conservat scorul de pe tabelă, trimițând balonul în afara stadionului ▲ Oltenii au fost ajutați puțin și de arbitraj în ultimele minute, prin loviturile libere indicate de Florin Chivulete ▲ Dar UTA a făcut față asediului, chiar dacă Laczko, Jeler și Neagoe au beneficiat de mari oportunități, iar Panin a scos admirabil din vecinătatea liniei porții ▲ Pentru președintele Lupaș, vicepreședintele Ienciu (care, alături de antrenorul secund Drăgan, a ajuns în timp util la Arad, pentru a urmări meciul televizat cu Ungaria) și, nu în ultimul rând, pentru Fausto Salami și Angelo Gandolfi, sosiți în orașul nostru la sfârșitul săptămânii trecute, a rămas doar problema barajului ▲ Mai exact, a scorului consemnat și a locului de disputare al acestuia ▲ Astăzi se așteaptă verdictul Federației de specialitate, în condițiile neînțelegerii dintre cluburi, privind localitatea care va găzdui meciul UTA-Rocar ▲ Să ținem pumnii strânși băieților noștri și sperăm că, indiferent de locul de disputare a barajului (clubului arădean i-ar conveni, se pare, chiar varianta stadionului „Giulești"), victoria va surâde „Bătrânei Doamne" ▲ UTA a dovedit cu prisosință că merită să promoveze în Divizia A!

ADRIAN HĂRȚĂU

La Pecica, antrenorii s-au felicitat reciproc pentru „încrâncenarea" jucătorilor

● Deși partida de la Pecica, dintre „U" West Petrom Arad și Someșul Satu Mare s-a disputat așa cum s-a disputat, merită să revenim astăzi cu câteva amănunte legate de confruntarea cu care jucătorii petroliști au spus „adio" unui sezon ce se dorea de excepție. ● Cum în ultima etapă a eșalonului trei West Petrom va sta, partida de sâmbătă a fost ultima ocazie a elevilor noului antrenor Alexandru Țamboi de a-și lua rămas bun din fața suporterilor. Din păcate, puținii fani ai echipei au părăsit arena pecicană cu un gust amar. ● De reținut că la începutul partidei „omul din umbră" al echipei gazde, dl. Paul Palcu a dat dovadă de fair-play, părăsind stadionul, pentru a nu asista la un spectacol jalnic. ● La „spectacol" și-a adus contribuția și un câine extrem de vivace, care pătruns în spațiul de joc, cu greu a fost evacuat de oamenii de ordine. ● Antrenorul gazdelor, Alexandru Țamboi, a uimit asistența prin replicile de încurajare și sfaturile acordate jucătorilor: **„bagă învăluire clasică", „lansează-l cu topspinul" sau „continuă pe fundul oalei".** D-ale fotbalului! ● La conferința de presă de după meci, cei doi antrenori, Sandu Țamboi respectiv Mircea Bolba s-au felicitat reciproc pentru evoluția echipelor pe care le conduc. No comment! ● Moment festiv la sfârșit, când juniorul Lacsani de la West Petrom, care sâmbătă și-a serbat majoratul, a oferit o masă coechipierilor.

DACIAN TODUȚA

Pe terenurile Diviziei D

LA LIPOVA, „FLUIERAȘII" AU TRECUT DIRECT LA CHEF!

Penultima etapă a Diviziei D la fotbal s-a desfășurat sub imperiul bucuriei mai marilor ajefiști, care s-au văzut reales la... al treilea congres. În această rundă au fost lămurite și ultimele enigme ale primului eșalon valoric al fotbalului județean. Dar să vedem ce și cum s-a întâmplat...

■ Pe „Aris", Cermeiul a rămas fără glorie în fața unor „lemnari", care mai speră într-o a opta minune a lumii. Din păcate, echipa lui Dudaș et company a alternat evoluțiile bune cu cele mai puțin reușite, a intrat în „jocuri de culise" și a dezamăgit numeroșii suporteri localnici, care parcurgeau o mare distanță pentru a-și vedea la lucru favoriții. Poate la anul... ■ La Curtici a ajuns doar primărița de Semlac, d-na Letiția Stoian, restul echipei rămânând, undeva pe drum, în autobuzul care s-a defectat. Suntem curioși ce măsuri va lua AJF-ul, deoarece ne aflăm în ultimele șase etape. Cert e că, D. Butcă, care l-a înlocuit pe răzvrătitul V. Ciurescu, n-a mai avut ce fluiera. ■ Deși are în componență mulți jucători cu experiență, Păulișul lui Edi Cucoș a încasat o bătută severă la Ineu. Vrem să-l liniștim pe domn primar. Nu vor retrograda, doar președintele Selejan a promis acest lucru Păulișanei de foarte multă vreme. Așa că, barajul va fi doar o formalitate, iar vinul de Baratca va curge, ce mai bairam se anunță... ■ Echipa lui Gigi Cameniță se respectă și învinge pe „Blănarul", asigurându-și locul trei la finele acestei ediții de campionat. Dacă ar fi să o luăm logic, Gloria Arad ar merita să promoveze în „C" fiindcă n-a umblat cu șmecherii de tot felul, precum primele două clasate. ■ La Lipova, nașu, finu, „peștele" și șefu' „fluierașilor" au pus-o de „cheful cel mai tare", profitând de neprezentarea Sebișului. Șef de protocol a fost același om, al cărui nume nu merită publicat în paginile ziarului nostru. ■ La granița „româno-maghiară" doar florile au lipsit. În rest, „două diferență" și Nădlacul se salvează de la un posibil baraj, mulțumită unor prieteni ca cei de pe Criș. Și exemplele ar putea continua. ■ „Șoimii" Pâncotei nu au jucat, dar au câștigat, „universitarii" arădeni au stat, dar au promovat, iar „copiii" Romvestului au jucat mai repede cu câteva zile, învingând pe Motorul Socodor. ■ Uf, am terminat și cu această rundă. Mai avem una și putem desființa campionatul, vorba unui mucalit și câtă dreptate avea...

DANIEL SCRIDON

FERI TISZA A „SPIONAT" ADVERSARUL DE LA BARAJ

Antrenorul echipei UTA a fost prezent la meciul Rocar-Rulmentul Alexandria

Sâmbătă dimineața, la meciul dintre **Rocar București și Rulmentul Alexandria, în tribuna stadionului din „Drumul Găzarului" l-am recunoscut pe antrenorul principal al formației UTA, Feri Tisza. Acesta a preferat să „spioneze" Rocarul, decât să meargă cu UTA, la Slatina, acolo unde jucau arădenii împotriva liderului Extensiv. Imediat după încheierea meciului, amabil, Feri Tisza ne-a acordat un interviu, realizat doar pe tema „Rocar".**

– Domnule Tisza, de ce la București și nu la Slatina?

– Noi, efectiv, suntem la baraj și e normal să văd adversarul. Cu excepția unui jucător de la Rocar, Cezar Dinu, toți au evoluat. Am fost în dubii, să vin ori nu la București, însă acum sunt bucuros că am fost prezent la meci. Chiar dacă un singur meci nu este concludent, am tras destule concluzii.

– Ați intuit, deja, planul tactic al lui Silviu Dumitrescu, antrenorul Rocarului?

– Pentru baraj se poate schimba planul tactic în funcție și de adversar. Chiar mai mult, astăzi (n. n. - sâmbătă) Rocarul a jucat împotriva unei echipe care va lua drumul Diviziei C, miza nefiind cine știe cât de mare. Oricum, în linii mari, am văzut calitățile jucătorilor, ceea ce e mai important. Mă pot aștepta, deja, la ce probleme ar putea să pună fotbaliștii respectivi.

– V-a impresionat jocul Rocarului?

– Este o echipă bună, solidă, de divizia a II-a. Nu pot să afirm că m-a impresionat, dar cred că a intervenit o delăsare, deoarece sunt de foarte mult timp la baraj. Cred că pot mai mult, iar jocul lor va fi altul la partida cu noi. E bine să lăsăm cele două echipe să vorbească, în teren, iar apoi să tragem concluziile. Nu e bine să dăm verdicte înainte.

– Din echipa bucureșteană v-a plăcut cineva?

– Nu în mod deosebit. Au o linie de fund ca și a noastră, cu trei fundași centrali și doi laterali, care urcă mult în atac. E o linie solidă, puternică, cu gabarit, chiar experimentată, dar vulnerabilă. În atac, Streflov și Vrăjitoarea - în prima repriză și Pitu - în cea de-a doua, s-au mișcat binișor, s-au demarcat în permanență, au pătruns frontal, au făcut schimbări de direcție, însă ineficient. La mijloc, Moga a fost cel mai bun, fiind motorul echipei.

– Acum, că v-ați făcut o părere despre Rocar, vă este frică de această echipă?

– Nu îmi este frică și nici jucătorilor nu le recomand să le fie frică, deoarece și adversarii au tot două picioare, chiar dacă unii dintre ei sunt mai renumiți, jucând și prin prima ligă. UTA și Rocar sunt două echipe de valoare aproximativ egală și cred foarte mult că forma de moment își va spune cuvântul. Sigur, și alte lucruri sunt importante, ca de exemplu cine deschide scorul poate aborda jocul mai lejer, fără să fie în tensiune. Oricum, nu îmi este frică și vă promit că vom aborda barajul cu mult curaj.

Vă mulțumesc!

***

Stând în tribună, alături de Feri Tisza, trebuie să vă spunem că în interviul acordat după meci, antrenorul UTA-ei a fost destul de reținut față de ceea ce a văzut. Nu a vrut să spună că Rocarul a jucat slab, fără vlagă, din modestie. Tisza a plecat spre Arad super-mulțumit, deoarece, în mod logic, echipa Rocar nu poate pune probleme UTA-ei. Așa s-a văzut, cel puțin, în partida cu Rulmentul Alexandria, o echipă retrogradată, în mare parte, în „C". Antrenorul UTA-ei nu a vrut să le dea nas jucătorilor, și de aceea nu a zis că Rocarul a jucat modest. Oricum, momentul adevărului va fi pe 19 iunie a. c.

LEO SFÂRA

BANCA INTERNAȚIONALĂ A RELIGIILOR

SUCURSALA ARAD

Capital social integral vărsat: 80 miliarde lei

2900 Arad, România
Str. Eroul Necunoscut nr. 10
Tel. : 057/282233 * fax: 057/283022

Nr.înreg.Reg.Com.: J02/529/1996
Nr.Reg.Bancar: RB-PYR-40-021/1999
Cod fiscal: 8657910

AGENȚIILE: Lipova, Sântana, Pâncota, Sebiș și Gurahonț

I. Pune la dispoziția populației în perioada **07.06 - 30.06.1999** o emisiune de **Certificate pentru contul de depozit în USD și DEM** cu următoarele dobânzi și scadențe:

Felul valutei	Valoare minimă	Scadența în zile		Multiplu față de valoarea minimă
		273 zile	365 zile	
USD	500	6,50%	6,70%	100
DEM	1.000	5,25%	5,50%	100

Operațiunile de depunere și de plăți (la scadență) nu se comisionează.
În cazul răscumpărării înainte de termen nu se va bonifica nici o dobândă și se va plăti un comision de 1%.
Dobânda se va calcula și vira trimestrial în contul curent.
II. Pentru depozitele pe o lună în sumă de cel puțin 2.000 USD și 4.000 DEM la persoane fizice se poate capitaliza dobânda în cazul în care nu se desființează depozitul.

(659161)

BANCA INTERNAȚIONALĂ A RELIGIILOR

Sucursala Arad

AGENȚIILE B.I.R.:

Sântana, Pâncota, Gurahonț, Lipova și Sebiș

Pune la dispoziția populației începând cu data de 5 iunie 1999, „CERTIFICATE DE DEPOZIT PENTRU CREDINCIOȘI" și „CERTIFICATE PENTRU CONTUL DE DEPOZIT" cu o dobândă deosebit de atractivă de 78% pe an cu scadența la 90 zile. Certificatul au valori nominale de: 100.000 lei, 500.000 lei, 1.000.000 lei, 5.000.000 lei și 10.000.000 lei.

Operațiunile cu „Certificate de depozit pentru credincioși" și „Certificate pentru contul de depozit" în lei nu sunt supuse comisionării.

În cazul răscumpărării înainte de scadență, se bonifică dobânda la vedere pentru perioada scursă de la emiterea certificatului și se calculează comisionul prevăzut pentru ridicările de numerar.

Dobânda la cele două tipuri de certificate se plătește la scadență.

Informații: Sucursala Arad, tel. 282233.

MINISTERUL FINANȚELOR

D.G.F.P.C.F.S. Arad
Circumscripția Fiscală și Trezoreria Oraș Lipova

În temeiul art. 53, 55 din O.G. 11/1996, aprobată de Legea 108/1996 privind executarea creanțelor bugetare, se vor vinde la licitație publică bunurile mobile ale debitorului S.C. „Agromec" SA Radna, după cum urmează:
– Tractor A 1800 - 22.000.000 lei
– Tractor U 650, șanța 506 - 20.000.000 lei
– Semănătoare SUB 29 - 7.000.000 lei
– Mașină erbicidat MET 2500 - 8.000.000 lei
– Remorcă cisternă RCIL 4 - 7.000.000 lei
Bunurile se vor vinde la prețul maxim oferit. Licitația va avea loc în data de 18.06.1999, orele 10,00 în orașul Lipova, Calea Aradului (Radna) F.N.
Informații la telefon 561329

(Ag. Lipova)

Licitație

În data de 24.VI.1999 ora 12,00, la sediul Judecătoriei Gurahonț, se vinde la licitație publică imobilul situat în Sebiș, str. Banatului, nr. 21, jud. Arad, proprietatea debitorului Mateiaș Vasile, compus din casă de locuit, anexe și teren în suprafață de 649 mp, cu prețul de strigare de 307.800.000 lei.

Condițiile de licitație se pot consulta la Judecătoria Gurahonț, biroul executor judecătoresc, în zilele de marți și joi, orele 8-15.

(5213853)

MINISTERUL FINANȚELOR

D.G.F.P.C.F.S. Arad
Circumscripția Fiscală și Trezoreria Oraș Lipova

În temeiul art. 53, 55 din O.G. 11/1996, aprobată de Legea 108/1996 privind executarea creanțelor bugetare, se vor vinde la licitație publice bunurile mobile ale debitorului S.C. „Agromec" SA Lipova, după cum urmează:
– Tractor U 650 nr. inv. 542 - 26.000.000 lei
– O combină C 14 nr. inv. 104 - 38.000.000 lei

Bunurile se vor vinde la prețul maxim oferit. Licitația va avea loc în data de 17.06.1999, orele 10,00 în orașul Lipova, str. Lugojului F.N. (lângă S.C. „Lipomin" S.A.).

Informații la telefon 561329.

(Ag. Lipova)

S.C. „CONSTRUCȚII RUTIERE" S.A.

ARAD, STRADA DIGULUI NR. 1 (MICĂLACA)

VINDE

La licitație publică următoarele mijloace fixe aprobate pentru casare:

Nr. crt.	Denumirea mijlocului fix	Număr de bucăți
1.	Motocar	1
2.	Compactor vibrator	1
3.	Rulou compactor	1
4.	Buldoexcavator	1
5.	Autoexcavator	1
6.	Tractor U 650 cu cabină	1
7.	Remorcă transport persoane (optimă pentru apicultori)	1
8.	Remorcă transport materiale	3
9.	Greder semipurtat	1
10.	Autorăspânditor	1

și altele.

Licitația va avea loc în ziua de marți, 22 iunie 1999, ora 10,00, la sediul societății și se va repeta în fiecare zi de marți la aceeași oră.

Informații suplimentare la sediul societății sau la telefonul 259621, interior 16, secția mecanizare.

INTERAMERICAN

SOCIETATE DE ASIGURĂRI

VIAȚĂ-BUNURI-COLECTIVE-AUTO
Agenția ARAD

Angajează: - UNIT MANAGER
condiții: studii superioare
vârsta: 25-35 ani
- AGENȚI DE ASIGURĂRI (CU CONVENȚIE CIVILĂ)
condiții: studii medii
vârsta 25-60 ani
domiciliul ARAD sau județ

Relații suplimentare la tel. 233885. orele 9,00-17,00.

(5213849)

S.C. PREFIN EST EUROPE S.R.L.

STR. 6 VÂNĂTORI NR. 35/A - ARAD

Angajează

Muncitori calificați pentru:
- Confecționat și călcat îmbrăcăminte
- Personal calificat pentru control tehnic de calitate

Condiții:
- Experiență în domeniul confecții îmbrăcăminte
- Vârsta maximă - 35 ani

Cei interesați se vor prezenta la sediul societății începând cu data apariției anunțului în ziar.

Salarizarea va fi atractivă, conform experienței de lucru.

(659143)

SC „MERACOM" SRL ARAD,

meracom

vinde din stoc, depozit PECICA, îngrășăminte complexe sort 27-15,5-00, la prețul de 146.620 lei/sac.

Pe cupoane se pot cumpăra cu 5 (cinci) cupoane 6 (șase) saci.

Putem aproviziona cantități vagonabile, pe bază de comandă, îngrășăminte chimice complexe și azotat de amoniu.

Costul transportului până la stație CFR aleasă de client, este inclus în prețul de 109.375 lei/sac. la azotat și 146.620 lei/sac. - până la 152.173 lei/sac., funcție de sortiment, la îngr. complexe.

Informații suplimentare la tel. 094577801.

(5213852)

S.C. STYLEX S.R.L.
IMPORTATOR DIRECT ITALIA

- GRANIT PORTELANAT
- GRESIE, FAIANȚĂ
- CIMENT MONTARE, ROSTUIT
- MOBILIER BUCĂTĂRIE - 19 modele
- MOZAIC PENTRU PISCINE

MAGAZIN: B-dul Revoluției nr.33 DEPOZIT: Str. Petru Rareș nr.66
Tel / Fax : 257 463 Mobil : 094 - 584 721

Societate comercială
ANGAJEAZĂ
- 20 șoferi profesioniști ctg. B, C, E
- 10 mecanici autocamioane
- 3 automacaragiști cu atestat
- 5 mecanici încărcători (fadromiști)

Condiții minime de participare la test:
- vechime minimă în specialitate 5 ani
- documente care să ateste calificarea
- carte de muncă

Informații telefon 057/284125
(659127)

BIROTICĂ
Leximis Șplaiul Gen. Gh. Magheru Bl. 329B (Micalaca)
Tel./Fax: 057/270111; 270100, Arad
- Tehnică de calcul
- PC compaq Garanție 3 ani
- Imprimante EPSON HEWLETT PACKARD
- Copiatoare MINOLTA
- Seifuri
- Mobilier de birou
- Mașini de numărat bancnote
- Centrale telefonice SOLOMON

O tâmplărie PVC pentru dumneavoastră!
EXCLUSIV AL - PLAST
Execută la comandă cu material din import și la prețuri de excepție, ORICE TIP DE TÂMPLĂRIE PVC CU STICLĂ TERMOPAN.
APELAȚI CU ÎNCREDERE LA
EXCLUSIV AL - PLAST
Str. Pădurii, Nr. 91A, telefon 210280.
(570457)

VREI SĂ TE GOSPODĂREȘTI?
CAUTĂ MAGAZINUL
LANȚUL-SANEX
ARAD, CALEA TIMIȘORII NR. 39 TEL. 287776/287340
ORAR ZILNIC 8-18; SÂMBĂTA 9-13
UN MAGAZIN UNDE GĂSEȘTI DE TOATE!
ARTICOLE UZ GOSPODĂRESC: LOPEȚI, CUIE, SCULE, VOPSELE, PENSULE
ARTICOLE UZ CASNIC: BOILERE, SOBE, HIDROFOARE, CABLURI, BECURI, PRIZE, CORPURI ILUMINAT, CAZANE BAIE ETC.
MATERIALE PENTRU INSTALAȚII: SANITARE, APĂ ȘI GAZ, GRESIE ȘI FAIANȚĂ, ȚEVI PVC, ȚEVI NEGRE ȘI ZINCATE, CORNIER, TABLĂ NEAGRĂ ȘI ZINCATĂ, VATĂ MINERALĂ, MEMBRANĂ BITUMINOASĂ ETC.
OFERTĂ DE SEZON:
- FOLIE SOLAR - 19.900 LEI/KG; - INCUBATOR 60 OUĂ - 349.000 LEI; - PLASĂ GARD - 14.500 LEI/KG; - JGHEAB PVC - 14.500 LEI/M; - CUIE- 9.000 LEI/KG
NU UITA! GĂSEȘTI ORICE!
(659141)

SCOALA DE SOFERI
CUSTOM
STR. D. BOLINTINEANU NR. 13. ZONA PODGORIA
SENZATIONAL !! OFERTĂ UNICĂ !!
cat B. --- 875.000 lei inclus si carburantul
cat A. --- 380.000 lei inclus si carburantul
cat C. --- 1.150.000 lei inclus si carburantul
înscrieri zilnic !
tel : 252.409 sau 092.889.101

RESTAURANTUL „CLUBUL PRESEI"
B-dul Revoluției nr. 81 (lângă „ASTORIA")
ORGANIZEAZĂ
- Nunți, Banchete, mese festive
La prețuri deosebit de avantajoase.
Vă punem la dispoziție săli de: 100; 30 și 20 locuri.
- Vă rugăm să vă anunțați din timp pentru programare.
Relații la telefon 280989.

S.C. „ADIA IMPEX" SRL
Arad, Str. Ștefan cel Mare Bloc 5 (visavis Gară Aradul Nou)

ÎN CALITATE DE DISTRIBUITOR
VINDE LA PREȚ DE FABRICĂ EN GROS

- Vopsele ulei 1 kg, 5 kg, 25 kg - **SINTEZA COLOR ORADEA**
- Emaururi, vopsele nitro, diluanți, lacuri, chituri auto - **POLICOLOR BUCUREȘTI**
- Aracet, vopsele lavabile MODECO 1 kg, 5 kg, 25 kg, 50 kg - **GREVOM PLOIEȘTI**
- Pensule luxor, pensule pictură, pensule CFR, pensule lioneze - **PEROM CLUJ**
- Mături, perii frecat, perii haine, găleți cu storcător - **PERIND ORADEA**
- Găleți 5, 10, 15 litri, vănițe mari, vănițe mici, lighene, capace WC, scaune și mese terasă - **NAPOCHIM CLUJ**
- Diluanți, oxizi, cora, lacuri - **CHIMATEX TÂRGOVIȘTE**
- Săpun rufe, sodă caustică, sodă calcinată - **VADOVA RÂMNICU VÂLCEA**

PRODUSE FARMEC
- Detartrant ● Hipoclorit ● Praf curățat ● Triumf aragaz - **HARPLAST MIERCUREA CIUC**
- Ghivece flori, jardiniere flori
- Electrice, uz casnic - import; prize; întrerupătoare, comutatoare, prelungitoare, aplice.

Alte produse:
Lopeți ● Găleți zincate ● Găleți negre ● Cancioc zidar ● Cuie ● Unelte agricole

Comezi și relații suplimentare la tel/fax:
057-288768 - Str. Ștefan cel Mare Aradul Nou
018/594246 - Depozit RUSCO, Hala C.
094/544099
La comenzi ferme asigurăm transport gratuit în Arad
În funcție de cantități și termene de plată prețurile sunt negociabile.
(5213784)

VARBITTOUR TRAVEL AGENCY - TOUR OPERATOR
SUNAȚI-NE PE NOI PRIMA DATĂ!
VĂ OFERIM BILETE DE AVION DUS-ÎNTORS CU PLECARE DIN TIMIȘOARA, BUDAPESTA SAU BUCUREȘTI PE ZBORURILE COMPANIILOR AUSTRIAN AIRLINES, MALEV, KLM, BRITISH AIRWAYS SAU PE ORICARE ALTĂ COMPANIE PREFERATĂ DE DUMNEAVOASTRĂ

ZBURAȚI PRIN
VARBITTOUR TRAVEL AGENCY

la prețuri aflate la ... cea mai joasă altitudine !

- NEW YORK, WASHINGTON - 420 USD
- ATLANTA, DALLAS, DETROIT - 465 USD
- MIAMI, TAMPA - 465 USD
- LOS ANGELES, SAN FRANCISCO - 554 USD
- TORONTO, MONTREAL - 420 USD
- BELFAST, BRISTOL, BIRMINGHAM, EDINBURGH, GLASGOW, MANCHESTER - 229 USD
- SYDNEY, MELBOURNE - 685 USD
- AMSTERDAM, BRUSSEL - 192 USD
- BOLOGNA, FLORENTA, GENOVA, TORINO, VENEȚIA - 256 USD
- MILANO, ROMA - 232 USD
- LISABONA, PORTO - 273 USD
- PARIS - 216 USD
- DUBLIN - 229 USD
- MALAGA - 299 USD
- BREMEN, FRANKFURT, HAMBURG, HANOVRA, DORTMUND, DUSSELDORF, COLOGNE - 197 USD
- BARCELONA - 217 USD
- ATENA - 167 USD
- TEL AVIV - 234 USD
- CAIRO, LARNACA - 201 USD

CLIENȚILOR FIDELI LE OFERIM PROGRAME FREQUENT FLYERS !!!

BUCURAȚI-VĂ DE VACANȚELE D-VOASTRĂ PRIN VARBITTOUR TRAVEL AGENCY - TOUR OPERATOR

GRECIA CIRCUIT - 10 ZILE - 280USD; SPANIA-ANDORA-COASTA DE AZUR-NORDUL ITALIEI - 15 ZILE - 675USD; CIRCUIT GRECIA - ITALIA - 15 ZILE - 650USD;

NOU *Destinație exotică INDONEZIA - INSULA BALI*

INDIVIDUAL: transport avion dus-întors din Timișoara; 11 nopți cazare cu mic dejun; transferuri la/de la aeroport; 5 excursii; prețuri între 1.282 USD/pers. - 1.848 USD/pers.

GRUP: plecare în 31.08.99; transport avion dus-întors din Timișoara; 7 nopți cazare INSULA BALI, hotel *****AEROWISATA SAHUR BEACH, cu demipensiune; INSULA LOMBOK , hotel***** SENGGIGI BEACH, cu demipensiune; avion Insula BALI - Insula LOMBOK și retur; transferuri la/de la aeroport; preț 1.727 USD/pers.

ALTE SERVICII: ● TRANSPORT CU AUTOCARUL ÎN AUSTRIA, GERMANIA, ELVEȚIA - DOUBLE T ● ASIGURĂRI MEDICALE - AIG- ● CĂRȚI VERZI ● TRANSPORT TIMIȘOARA - AEROPORT BUDAPESTA
la cele mai mici prețuri

HEAD OFFICE: ● Timișoara, str. Alba Iulia nr. 2, Tel: +40(0)56/221400, Tel./Fax: +40(0)56/221401
BRANCH OFFICES ● KAPA CENTER: str. Ialomița nr.6, tel. 283625 ● ARAD, B-dul Revoluției 85, Tel. +40(0)57/211818;
E-mail: startour@mail.dnttm.ro

ANIVERSĂRI

La împlinirea celor 23 de ani, „LA MULȚI ANI!" pentru DOBREA FLORIN, îi urează cu dragoste soția și copiii. (14923)

Cu ocazia împlinirii vârstei de 80 ani îi urează lui HĂLĂNGĂU IOAN, din ȘEPREUȘ, sănătate și „LA MULȚI ANI!", cei cinci nepoți și cinci strănepoți. (15067)

VÂNZĂRI APARTAMENTE O CAMERĂ

Vând garsonieră central, str. Lucian Blaga nr. 13. Telefon 094 621 968. (14911)

Vând apartament o cameră, confort I, et. I, balcon, baie cu vană, preț 9.500 DM. Informații telefon 272957. (14509)

Vând urgent garsonieră, îmbunătățiri, preț avantajos. Telefon 094 787 523. (14537)

Vând urgent garsonieră confort III, Fortuna. Telefon 237530, 272112 după ora 16. (14828)

Vând garsonieră Micălaca, bl. 711, ap. 35. (14956)

Vând apartament 1 cameră, confort I, zona Vlaicu sau schimb cu două camere, aceeași zonă. Telefon 243712. (14745)

Vând garsonieră, confort I, îmbunătățită, et. IV, Confecții. Telefon 468645. (5213503)

VÂNZĂRI APARTAMENTE DOUĂ CAMERE

Vând urgent apartament 2 camere, zona UTA, îmbunătățit, preț bun. Telefon 235784, 094 592 290. (14954)

Vând apartament 2 camere, Vlaicu, confort II, îmbunătățit, 11.000 DM. Telefon 270834. (14532)

Vând apartament 2 camere, confort I, Piața Agroalimentară, et. I, modern, numai mobilat, 19.000 DM. Telefon 092 257 409. (14989)

Vând apartament 2 camere, Piața Soarelui, multiple îmbunătățiri, preț bun. Telefon 259602. (14725)

Vând 2 apartamente alăturate a câte 2 camere, parchet, gresie, faianță, uscătorie, boxe, zona CEC-BRD. Telefon 236497, după ora 16. (14933)

Vând apartament 2 camere, îmbunătățit. Telefon 230732. (14946)

Vând urgent apartament 2 camere, ultracentral, bloc Macul Roșu, 18.000 DM. Telefon 251521 sau 092 572 403. (15033)

Vând urgent apartament 2 camere, Vlaicu, bl. A29, et. III, îmbunătățiri, preț 12.500 DM, negociabil. Telefon 274547. (14763)

Vând apartament 2 camere, vlaicu, et. IV. Informații telefon 474685. (3718976)

Vând apartament 2 camere, decomandat, bucătărie mare, parchet, faianță. Telefon 270872. (13710)

Vând apartament 2 camere, parter în Micălaca. telefon 561768, 264562. (4214340)

Vând apartament 2 camere, Podgoria, parter, îmbunătățit, balcon închis. telefon 220036. (15043)

Vând urgent apartament 2 camere, central, finisat și mobilat la preț avantajos. Telefon 221211. (15065)

Vând apartament 2 camere, decomandat, multiple îmbunătățiri, Micălaca bl. 108E, 20.000 DM, negociabil. Telefon 259585. (15066)

Vând urgent apartament 2 camere, Fortuna, preț 10.000 DM. Telefon 242960. (15082)

Vând apartament bl. Z.23, sc. D. ap. 3. 85 mp, gresie, faianță, lambriuri, ușă blindată. telefon 240020 sau 094.607.237. (15083)

Vând apartament 2 camere, Micălaca, Simfoniei bl,. 196, ap. 16, imediat ocupabil. Telefon 094.241.249. (15096)

Vând apartament 2 camere, bloc contorizat, mochetă, gresie, faianță, ușă stejar, et. I, Alactel, 15.200 DM, garaj 1800 DM. Telefon 259561. (15103)

Vând apartament 2 camere, parter, zona Podgoria, 23.500 DM. Telefon 269850. (15107)

Ocazie! Vând urgent apartament 2 camere, confort I, 11.500 DM. Telefon 092.673.879; 256859. (15167)

Vând urgent apartament 2 camere, decomandat, îmbunătățit, zonă centrală, 11.000 DM negociabil. Telefon 223183. (15196)

VÂNZĂRI APARTAMENTE 3 CAMERE

Vând apartament 3 camere, spațios, zonă bună, preț negociabil. Telefon 235784, 094 592 290. (14954)

Vând apartament 3 camere, 2 băi, parter înalt, Micălaca, informativ 18.500 DM. Telefon 249206. (15021)

Vând apartament 3 camere, Nădlac. Informații telefon 474124. (14643)

Vând apartament 3 camere, decomandat, vedere pe ambele părți. Telefon 270872. (13710)

Vând apartament 3 camere, decomandate, îmbunătățit, parter, bl. 228, Micălaca. Telefon 263240, preț 28.000 DM. (14952)

Vând apartament 3 camere, decomandat, et. I, Orizont-Micălaca. Telefon 269432. (15038)

Vând apartament 3 camere, bl. Z.9A, sc. A, et. III. Telefon 273718. (15049)

Vând convenabil apartament 3 camere, decomandat, confort I, etaj I, bloc 556, sc. A, ap. 4. Telefon 262575. (15204)

Ocazie! Vând urgent apartament 3 camere, zona Vlaicu, et. 4/4, preț convenabil. Telefon 245918, 241563. (15059)

Vând apartament 3 camere, str. Ecaterina Varga, T. Vladimirescu, preț bun. Telefon 270884. (15131)

VÂNZĂRI APARTAMENTE 4-5 CAMERE

Vând urgent apartament 4 camere, „Z"-uri Vlaicu, decomandat, suprafața 120 mp, preț 25.000 DM. Telefon 235784, 094 592 290. (14954)

Ofer la un preț avantajos apartament 4 camere, suprafață 108 mp, bun pentru privatizare. Telefon 277567, 094 709 422. (14701)

Vând apartament 4 camere, decomandat, Micălaca, et. III. Telefon 264060. (14930)

Vând apartament 4 camere, în orașul Lipova, decomandat, îmbunătățit, gresie, uși termopan, geamuri, balcon, preț 15.000 DM, negociabil. Telefon 277722. (14942)

Vând (schimb) apartament 4 camere, decomandat, zona Vlaicu, bl. X29. Telefon 272678. (14944)

Vând(schimb) apartament 4 camere, Micălaca, et. I, zona 100. Telefon 262318. (14969)

VÂNZĂRI SPAȚII COMERCIALE

Vindem hale (depozite) în Arad: 550 mp și 120 mp. Informații telefon 281060. (14502)

Vând (închiriez) spațiu comercial amenajat, 150 mp, Alfa, bloc 74 B. Telefon 092.209.665. (15189)

Vând gheretă amenajată, Piața Miorița. Telefon 278968, orele 19-21. (14993)

VÂNZĂRI TERENURI

Vând loc intravilan 921 mp, în Subcetate. Telefon 280231. (14483)

Vând teren 500 mp cu casă veche, Grădiște. Telefon 253575, 262400, 253366. (15153)

Vând teren 800 mp str. Brâncoveanu nr. 49 (fostă Scărișoara), vizavi de Benzinăria „Amarad", zonă bună, apă, gaze. Telefon 094.180.071; 251058. (14751)

Vând loc de casă, 1.432 mp, Chișineu Criș. Telefon 092 571 342. (523369)

Vând teren Stațiunea Moneasa. Informații telefon 094.568.863. (14727)

Vând teren intravilan, 600 mp, cu fundație de 300 mp, în zonă bună. Telefon 289456, 092 239 242. (15002)

VÂNZĂRI CASE

Vând (schimb cu apartament, pământ, eventual alte variante) casă mare, etaj, 10 camere, gospodărie complexă, gaz, telefon, Sântana, bună locuință 2-3 familii, producție, casă copii, etc. 65.000 DM. negociabil. Telefon 462329. (14536)

Vând casă mansardată 8 camere, 3 bucătării, 3 băi, încălzire centrală de la oraș (există și proprie) TV satelit, telefon solo, intrare auto, curte, grădină, situată între autogară și Calea 1 Mai în Oradea, bună și pentru privatizare, 85.000 DM, negociabil. Telefon 059-477815, după ora 16.

Vând urgent casă mică, Grădiște, suprafața 1.400 mp, posibilități gaz, apă în curte, 21.000 DM. Telefon 235784, 094 592 290. (14954)

Vând VILĂ 6 camere, 2 GARAJE, CURTE, GRĂDINĂ; toate facilitățile. Telefon 278927; 094.781.152; 285485. (14981)

Vând casă cu grădină în Cuvin nr. 367. Informații telefon 461160, după ora 20, zilnic. (14309)

Vând casă 4 camere, curte, grădină, Ghioroc, str. Closca nr. 440. Telefon 092.351.963. (14398)

Vând casă, Vladimirescu str. V. Milea nr. 13. Informații orele 8-21. (14661)

Vând casă în Mândruloc nr. 193. Informații orele 8-21. (14661)

Vând casă mare în Vladimirescu. Telefon 094.-602.036; 057-414246. (14384)

Vând CASĂ NOUĂ (zona Stadion STRUNGUL), COMPLET MOBILATĂ și UTILATĂ (gaz, apă, trifazic, garaj), 65.000 DM. Telefon 092 295 353 sau 248548. (14916)

Vând casă în Frumușeni nr. 164 sau schimb cu apartament 2 camere, preț 13.000 DM. Telefon 253167, 288938, 092 891 709. (14950)

Vând vilă nouă, nefinisată, cartier Subcetate, 45.000 DM. Telefon 258771, 094.534.726. (14926)

Vând cabană, Insula III Mureș sau schimb cu autoturism. Telefon 288339. (14935)

Vând 2 case în Grădiște, Porumbului nr. 32 și Milcov nr. 2. (14986)

Vând casă plus grădină în Sebiș, stare bună, 28.000 DM, negociabil. Informații telefon 420021. (3714691)

Vând casă în Sîmbăteni. Telefon 058815470. (14835)

Vând casă în Sînleani. Informații la nr. 71. (15029)

Vând liber de orice sarcini casă cu teren, suprafață totală 1356 mp, în Vladimirescu, str. Ștefan cel Mare nr. 44, vizavi de Dispensarul Medical Uman, compusă din 2 apartamente: 3 camere, baie, bucătărie, coridor închis, pivniță, baie de serviciu; 2 camere, baie, coridor închis, hol utilități: apă rețea, curent electric, gaz rețea și încălzire proprie pentru toate încăperile. Pe lângă casă există curte betonată, grădină și garaj cu ușă rabatabilă pentru 2-3 mașini. Telefon 216047 sau 094.507.256, preț informativ 105.000 DM. (15076)

Vând casă 3 camere, bucătărie, baie, gaz, 15.000 DM sau ipotecăm casa pentru 3.000 DM. Telefon 211028. (15051)

Vând casă din cărămidă, stare foarte bună în Ineu. Telefon 512872. (15053)

Vând urgent (schimb cu apartament 2 camere + diferență) casă 2 camere, hol, garaj, grădină, 27.000 DM. Telefon 257124. (15054)

Vând urgent casă tot confortul, Pîrneava. Telefon 251092. (15055)

Vând casă cu 4 camere și dependințe. Telefon 237646. (15058)

Vând casă mare 4 camere, dependințe, grădină mare, apă curentă în Șicula. Telefon 057/257283. (15147)

Vând casă în Gai, grădină, apă, telefon, cablu TV. Telefon 275483. (151069

Vând casă Aradul Nou, str. Schmeltzer nr. 3A, grădină mică, preț 25.000 DM. Telefon 286211. (15110)

Vând casă mare, central. necesită reparații, preț bun. Telefon 270884. (15131)

Vând urgent casă 3 camere, în Frumușeni, 12.500 DM negociabil. Telefon 277109. (15182)

Vând casă 4 camere, 1200 mp, Vladimirescu, tot confortul. Telefon 255981; 092.284.409. (15202)

VÂNZĂRI AUTO

Vând (schimb) IVECO 35-10 Turbo Daily, fabricat 1994, 2,5 TD, înmatriculat, CIV. Telefon 094 566 859. (14522)

Vând FIAT DUCATO 2,5 TD, an 1988, înmatriculat, CIV. Telefon 094 566 859. (14522)

Vând urgent, foarte convenabil, două Dacii, noi, zero km, cu 3 miloane lei sub prețul pieții. Telefon 092.895.850.

Vând Dacia 1310, an 1990, preț 2700 DM, negociabil. Telefon 264373 sau 092.391.565. (15139)

Vând Dacii noi, 0 km. Telefon 094.157.830; 246423. (14484)

Vând autoutilitară Barkas, an 1990, 3.500 DM și Dacia 1310, an 1991, 3.200 DM, negociabile. Telefon 092 428 356. (14505)

Vând autocare MAN, înmatriculate și neînmatriculate, plus diferite piese pentru autocare MAN. Telefon 094.847.948. (14711)

Vând convenabil Dacia 0 km, orice model. Telefon 094.391.896, 421145. (14541)

Vând VW Transporter 1.800 cmc, pe benzină, an fabricație 1988 pentru piese. Telefon 094 517 763. (14885)

Vând Dacia 1310 TLX, an fabricație 1991, preț negociabil. Lipova, telefon 094.180.321. (5214339)

Vând tractor U-445, 1600 ore funcționare, plug + remorcă. Informații Cuied nr. 168. (3714698)

Vând Mercedes 240 tamponat, intrat în țară în 3 iunie. Telefon 092.893.280. (14987)

Vând autoutilitară Mercedes 609 D. și Mercedes Cobra 230 E. Telefon 092.237548. (14718)

Vând combină C.14, cu masă poioase + RIFS floarea sorelui și porumb. Informații localitatea Mocrea (stână). (5213095)

Vând Minibus Subaru alb, 1987, plus unul rezervă. Telefon 289993. (5213504)

Vând autospecială (autobasculantă Benă) cu motor Raba, fabricație 1990 cu acte în regulă inclusiv licențele. Telefon 232245. (14717)

Vând ARO 243, motor Brașov. Telefon 464520. (15035)

Vând urgent Renault 21, Nevada, injecție benzină, 1992. Telefon 094/698849, nerulat în țară. (15037)

Vând auto Diesel, stare perfectă de funcționare, preț 5.600 DM, negociabil. Telefon 094.849.578. (15048)

Vând tractor U-445 cu motor Brașov, 4 pistoane, stare foarte bună, 43 milioane lei, Telefon 094.893.913. (15062)

Vând Dacia 1300 și Dacia papuc. Telefon 464027. (15035)

Vând combină păioase marca Apple, masă în lucru 4 m, Diesel. Telefon 210020 sau 094-607237. (15083)

Vând Renault 18 combi Turbo Diesel, an 1985, 2053 cmc prin dezmembrare (piese). Telefon 092.344.683. (15087)

Vând urgent Dacia 1310L, motor 1400 cmc, fabricat în 1995. Telefon 288037. (15092)

Vând combină agricolă marca Claas Matador Standard Epple Nobil și Massey Ferguson cu masa de grâu și masă de porumb, nerulat în țară. Telefon 094.846.440. (15093)

Vând autoizotermă (frumoasă-americană) 3,5 tone, perfectă stare funcționare, 16.000 DM, negociabil. Telefon 094.700.397; 280196; 252860. (15098)

Vând Opel Recortd 1,8 injecție, catalizator, CIV, 4.600 DM, negociabil. Telefon 238203. (15099)

Vând 2 tractoarte U-445 DT, Arad. Telefon 057/240622. (15108)

Vând Ford Granada 20L, înmatriculat și remorcă tractor 5 tone, localitatea Vînători nr. 483. (5213370)

Vând VW Golf II, Diesel, an 1988, înmatriculat, stare excelentă. Telefon 092.245.500. (15171)

VÂNZĂRI ELECTRO

Vând 6x86/300, 32 RAM, 2,1 HDD, placă sunte, CD-ROM cu telecomandă, boxe, monitor 15 inch (an 1998 cu componente 1999), preț fix 850 DM. Telefon 258095. (11029)

Vând LĂZI frigorifice, CONGELATOARE, VITRINE, COMPRESOARE 5.000 W, garanție un an. Telefon 281384, orele 8-18. (14882)

Vând televizoare; televizoare color, cele mai bogate sortimente de televizoare din Arad - PHILIPS, GRUNDIG, SHARP, SONY, NOKIA, TELEFUNKEN, SABA, mici și mari, de la 33 cm - 82 cm; prețurile pornesc de la 700.000 lei. Telefon 211213. (14688)

Vând, cu garanție, televizoare color, prețuri convenabile. Telefon 277260. (14436)

Vând combină frigorifică AEG. Telefon 274697. (14931)

Vând TV COLOR, en gros, en detail, prețuri de la 50 DM/ buc. Telefon 289456, 092 239 242. (15002)

Vând convenabil vitrină frigorifică tip Alco, orizontală; vitrină frig verticală, italiană; ladă frigorifică 320 lt; toate în stare bună de funcționare. Telefon 255948. (15013)

Vând mașini de spălat automate. Telefon 279582. (14069)

Vând mașină spălat automată, combină frigorifică, congelator, aspirator, TV color. Telefon 272853. (14558)

Vând FRIGIDERE, CONGELATOARE, combine frigorifice, cu garanție. Telefon 284857, 094.556562. (14410)

Vând în Lipova, televizoare color marca Nei, antene terestre pentru PRO TV și Antena I, produse electrice și eletrocasnice, toate noi, garanție între 1-5 ani. Telefon 561426. (5214338)

Vând TV color între 50-400 DM, frigider 50-200 DM, combină frigorifică 200-350 DM, mașină de spălat automată 100-300 DM, congelator cu sertare 100-300 DM, ladă frigorifică 15-250 DM. Telefon 274118. (12108)

Vând mașină spălat import, preț 250 DM, garanție 6 luni. Telefon 249975. (15029)

Vând vitrină frigorifică Alco de Lipova, puțin folosită, garanție 6 luni. Telefon 461045, Cuvin. (15039)

Vând ieftin INSTALAȚII SATELIT, BOXE 50 W. Telefon Arad 237471; Ineu 511485. (15200)

Vând frigider, congelator, ladă frig, combină frig, mașină spălat automată, uscător rufe, cu garanție. Telefon 220926. (15045)

Vând congelator Artic 7 sertare și TV color Crown, noi. Telefon 210433. (15056)

Vând Deck, stare perfectă, 200.000 lei și CD-Player cu programare, 650.000 lei. Telefon 286805. (15105)

Vând TV color, de plastic, Grunding, Telefunken, Panasonic, stereo, teletext, menu, foarte convenabil. Telefon 264004. (15133)

Vând monitor VGA de 14 inch. Telefon 211491. 815151)

Vând TV color, stereo, teletext, 70 cm, foarte ieftin. Telefon 211491. (15151)

Vând agregat pentru spălat autoturisme. Telefon 211491. (15151)

VÂNZĂRI DIVERSE

Vând pianină vieneză și bufet antic. Informații telefon 281010.

Vând ceai „Chaparral" (Canada), videcă: cancer, tumori, leucemie. etc. Telefon 057/259756. (15168)

Vând corturi 2-3 persoane, nefolosite. Telefon 222786. (15165)

Vând linie panificație, stare foarte bună de funcționare. Telefon 094.621.968; 018/621968. (14911)

Vând PLASĂ GARD zincată, orice dimensiuni; PLASĂ RABITZ și CUIE construcții, str. Vrabiei nr. 4. Telefon 289997, 275701, 094.558.552. (10939)

Vând PUICUȚE ROSSO rasa mixtă. Telefon 223004, 216570. (14875)

Vindem avantajos TV, combine și lăzi frigorifice, frigidere, mașini de spălat, videouri, receptoare satelit, biciclete, anvelope auto, diverse dimensiuni. Arad, telefon 563027. (14103)

Vând piese Renault 18, planetare, portbagaj, pompă injecție și boilere 85 lt, 50 lt; prețuri convenabile. Telefon 276893. (14691)

Vând cuptor bucătărie debag (monsun) și malaxor. Informații telefon 094.875.046. (14373)

Vând BOLȚARI, 4 modele; PAVELE, BORDURI, etc. Telefon 245689. (14805)

Vând: brutărie, Raba de 8 to și Saviem 7 to, toate în stare de funcționare. Informații localitatea Cermei - Brutărie. (14909)

Vând cuptor patiserie, malaxor inox 40 lt, mașină rulat cornuri, divizor aluat, vitrină frig. Telefon 092 571 342. (523368)

Vând BCA 545.000 lei/mc; CIMENT 44000 lei/sac; VAR 21.000 lei/sac. Telefon 094.524.456 sau 054/211807. (f.659122)

Vând 2 vaci rasa Bălțată Românească. Informații la telefon 464069. (14990)

Vând garaj metalic betonat, zona Micălaca, 700, preț 1300 DM, negociabil. Telefon 263170. (14988)

Vând: BCA, 560.000 lei/ mc; ȚIGLĂ portugheză Marsilia 3.200 lei/ buc; TERASIT, MOZAIC, PRAF MARMORĂ, 650 lei/ kg, DEȘEURI MARMORĂ; FIER BETON 4.350 lei/ kg; CIMENT ALB; TABLĂ NEAGRĂ 4.300 lei/ kg, CIMENT. Informații localitatea Mâsca nr. 33, telefon 531498. (3714934)

Vând garaj autorizat, zona Vlaicu-Făt Frumos. Telefon 246661. (14954)

Vând HAINE SECOND HAND, en gros, peste 20 de sortimente. Telefon 289456, 092 239 242. (15002)

Vând TV, calorifer, frigider, combină frigorifică, ladă frigorifică, mașină de spălat. Telefon 275277. (12108)

Vând apartament 3 camere, bloc asociație, Piața Pompierilor, 36.000 DM, negociabil; Dacia 1300, 1982, 2.300 DM, negociabil. Telefon 057-233053. (14568)

Convenabil, vând biciclete, toate tipurile. Telefon 279582. (11338)

Vând LEMNE FOC, tăiate, esență tare, orice cantitate. Telefon 276488.

Vând ROCHII MIREASĂ, noi, din IMPORT, modele deosebite. Telefon 220473. (15075)

Vând cazan tuică, nou, 170 litri, 1.000 DM. Telefon 279651. (15037)

Vând cărucior sport pliant cu umbreluță, pentru copil. Telefon 286278. (15041)

Vând colțar mare, extensibil din pluș, canapea extensibilă. Telefon 278352. (15047)

Vând roabă metal pentru zidari, chiuvetă fontă antică. Telefon 233942. (15050)

Vând mobilă Belvedere. Telefon 237646. (15058)

Vând BANC centricubat pompe injecție, mașină sifon, mașină măcinat boia, containere metalice și filtru vin cu plăci. Informații telefon 422004. (f. 659163)

Vând CUTII de CARTON. Informații telefon 422004. (f. 659163)

Vând 4 bucăți TRAVERSE POD de 8 metri lungime. Informații telefon 422004. (f. 659163)

Vând mobilă bucătărie și cazan baie. Telefon 222946. (15100)

Vând garaj autorizat, Singer mijlociu, congelator Curtiss, mobilă, remorcă 200 kg, cort 4 persoane, barcă 225 kg, candelabru deosebit. Telefon 259561. (15103)

Vând garaj autorizat, zona Vlaicu, blocurile Z, 2000 DM. Telefon 289966, 248064. (15109)

Vând ouă de prepeliță cu instrucțiuni. Telefon 289966, 248064. (15109)

Vând CĂSUȚE LEMN modele deosebite, executate în MARAMUREȘ. Telefon 094.883.006. (15113)

Vând mese și scaune de restaurant, friteuză trifazic, grătar electric, balanță 200 kg. Adresa: str. Meținu nr. 11-13 . Telefon 236638, orele 8-10. (15132)

Vând presă boltari cu masa vibratoare. Telefon 561707. (5214341)

Vând repatriere întreagă. Informații telefon 092.355.941. (15180)

Vând EUROBOLȚARI TERMOIZOLANȚI 300x250x200, 3.600 lei/bucata; cu garanție. 1 mc - 240.000 lei. Telefon 281491; 092.381.750. (15186)

CUMPĂRĂRI TERENURI, IMOBILIARE

Cumpăr casă în Micălaca. Telefon 262884, doar între orele 8-13. (15188)

Cumpăr casă pe Calea Timișorii. Telefon 092.239.477. (14862)

Cumpăr urgent apartament 1 cameră sau garsonieră, confort I, centru, Vlaicu, Micălaca. Telefon 270872. (13710)

Cumpăr urgent apartament 2 camere, în Micălaca, Vlaicu sau Alfa, ofer 12.000 DM. Telefon 253326. (13710)

Cumpăr teren intravilan pentru construcție, cu posibilități apă, curent, gaz. Telefon 253326. (13710)

CUMPĂRĂRI ELECTRO

Cumpăr mașini spălat automate, defecte, frigidere, congelatoare, defecte. Telefon 220926. (15045)

CUMPĂRĂRI DIVERSE

Cumpăr convenabil: grâu furaj, orz, soia, floarea soarelui, plata la ridicare. Telefon 065-443693 sau 094.789.037, după ora 17. (f. 659132)

Cumpăr bușteni cireș. Informații telefon 216556. (13943)

CERERI ȘI OFERTE DE SERVICIU

Angajăm SUPRAVEGHETOARE calculatoare pentru CLUB CALCULATOARE. Telefon 270121 (15064)

„CHIM dyo TIM" Arad, angajează AGENT VÂNZĂRI, cu experiență. Informații telefon 259174. (14526)

FIRMA ITALO-ROMÂNĂ angajează ȘEF SERVICIU VÂNZĂRI-MARKETING, vârsta maximă 35 ani, experiență în domeniu 5 ani, carnet conducere, operare PC - Internet, limba italiană avantaj. C.V. până în 10 iunie, ora 16. Interviu 11 iunie 1999, ora 16. Telefon 251795, 251792. (14890)

SOCOM PIELARUL Arad, angajează CONFECȚIONERE fețe încălțăminte, calificate (mașiniste, la masă, la mașină de subțiat marginea pielii). Informații telefon 236116 sau sediul societății, str. Ghiba Birta nr. 16. (14374)

Angajăm KETISTE și învățăm tinere pentru kett. Telefon 285558. (14775)

SOCIETATE COMERCIALĂ angajează personal cu experiență CONFECȚIONARE fețe încălțăminte; croitori, mașiniste, lucru manual și maistră cu experiență pe banda electrică. Telefon 272240. (14779)

Angajăm LĂCĂTUȘ confecții metalice cu experiență și recomandare. Telefon 272812. (14846)

Angajăm AGENȚI COMERCIALI pentru distribuția gamei COTY. Experiența constituie avantaj. Așteptăm C.V, la telefon/ fax 059-135918, orele 9-17. (14917)

Angajăm BRUTARI calificați, str. Abrud nr. 44, Micălaca. (14870)

Disco „VIVA" angajează OSPĂTARI și BARMANI, de preferință studenți, pe perioda de vacanță. Telefon 252235. (14868)

PROD MODERN angajează CONFECȚIONERE încălțăminte (mașiniste) cu experiență. Telefon 211252. (14104)

Angajăm BRUTARI calificați. Salar negociabil. Telefon 094/621968; 018/621968. (14911)

Angajăm muncitori necalificați în TÂMPLĂRIE, str. Câmpul Liniștii. Telefon 273140. (14843)

Angajăm DOAMNE-DOMNIȘOARE cu voce SENZUALĂ. Salarizare excepțională. Telefon 094.527.058. (15063)

ȘANTIER ENERGOMONTAJ ARAD angajează LĂCĂTUȘI și SUDORI pe perioadă determinată cu posibilități de angajare definitivă. Limită vârstă 30 ani, să fie apți înălțime în caz de necesitate pe perioada angajării se poate asigura angajarea. Telefon 235116. (15094)

Angajăm ZIDAR. Relații la telefon 280908. (15102)

Societatea Italiană „MANIVA" angajează CONFECȚIONERE cu experiență pentru mașini simple, uberdek. Telefon 256935. (15111)

Angajăm avantajos AGENȚI COMERCIALI. Telefon 247443, orele 10-16. (15114)

Angajăm OSPĂTARE și BARMANE cu experiență, vârsta maxim 30 ani și FEMEIE de SERVICIU. Telefon 270027, 270026. (15127)

CROITORIE serie, angajează TEHNOLOG-brigadier, CONFECȚIONERI la mașină de cusut. Telefon 250921. (15136)

SOCIETATE COMERCIALĂ angajează SECRETARĂ. Condiții: cunoașterea limbii maghiare și operațiuni pe calculator. Informații telefon 243359. (15159)

Angajăm VÂNZĂTOARE textile - încălțăminte, cu carte de muncă. Telefon 255981. (15201)

PRESTĂRI SERVICII

Școala de șoferi, col. RUSU LUCIAN, face înscrieri. Telefon 283696. (14381)

Execut CONSTRUCȚII, TENCUIELI, fațade, zugrăveli, hidroizolații, preț negociabil. Telefon 272695.

Executăm orice fel LUCRĂRI CONSTRUCȚII, instalații sanitare, la prețuri fără concurență. Telefon 231408. (14670)

FIRMĂ execută LUCRĂRI CONSTRUCȚII, reparații interioare, etc. Telefon 562936, după ora 18. (14413)

Școala șoferi PODOABĂ, VICTORIEI 34 înscrie zilnic pentru CATEGORIILE „BCE". Telefon 256050. (14531)

„WES" execută reparații FRIGIDERE, CONGELATOARE, climatizări auto și interioare. Telefon 284857, 094.556.562. (14410)

Execut rapid FAIANȚĂRI și GRESIERI, stil occidental. Telefon 252929, 092.709.493. (15061)

„AMIDOCO" execută lucrări de AMENAJĂRI INTERIOARE, tavane false, mansardări și pereți regips. Telefon 092.636467. (15072)

Execut garanțial CONSTRUCȚII noi, ZIDĂRII, tencuieli, zugrăveli, faianțări, gresieri. Telefon 094.223.550. (15046)

ECHIPĂ zidari, executăm CONSTRUCȚII din fundație-acoperiș, tencuieli, Nu consumăm alcool. Telefon 274767. (15081)

Repar MAȘINI SPĂLAT, FRIGIDERE, CONGELATOARE, la domiciliul clientului. Telefon 265923. (15095)

Executăm CONSTRUCȚII, tencuieli, zidării, renovări, gresieri, hidroizolații. Telefon 211646, 094.147.413. (15104)

REPAR MAȘINI SPĂLAT automate - românești, import. Telefon 236055; 249975.

DIVERSE

La data de 16.06.1999, ora 10, se vor vinde la licitație publică următoarele bunuri ale lui AVRIGEANU LEONTINA: una casă de vacanță/Trei Insule, prețul de strigare este de 40.000.000 lei; un autoturism Dacia 1310 cu număr de înmatriculare 2 AR-930 iar prețul de strigare este de 10.000.000 lei. Licitația se va ține la Judecătoria Arad, camera 41. (15117)

TURISM

MIRIAM OH

VARA 99

NOI VĂ OFERIM

GRECIA: 01.07 - sejur 13 zile - 213 USD
Cazare + transport

ITALIA: 27.07.-10 zile
350 USD +1.500.000 lei

SPANIA: 13 zile
545 USD + 200.000 lei

OFERTA SPECIALĂ EFORIE SUD
cazare + 3 mese / zi
21.06 - 27.06.99
700.000 lei / pers.

BILETE DE AVION
orice destinație

Dumneavoastră alegeți !

Tel:250230,256620

ATLASSIB

Efectuează zilnic transport de persoane în GERMANIA, AUSTRIA și FRANȚA, la prețuri accesibile cu autocare moderne.

NOU!!! ITALIA cu tranzit AUSTRIA, SUEDIA cu tranzit POLONIA și UNGARIA la BUDAPESTA.

IMPORTANT! Prin „ATLASSIB" puteți călători în toate EUROPA: BELGIA, OLANDA, DANEMARCA, FINLANDA, NORVEGIA, ANGLIA, SPANIA, PORTUGALIA.

Pentru grupuri organizate, închiriem autocare și microbuze moderne.

„ATLASSIB" efectuează servicii de mesagerie, asigurări medicale și cărți verzi. Agențiile din centru: telefon 251871 și 252727 și AUTOGARĂ, telefon 270562. VĂ AȘTEPTĂM, zilnic. (c. 17)

AGENȚIA DE TURISM „SEMO TOUR" ARAD

vă oferă:

- excursie ITALIA - FRANȚA în 15 IULIE 1999.
- PREȚURI DE EXCEPȚIE la MAMAIA, NEPTUN, SATURN și EFORIE NORD.
- excursii lunare în EGIPT, ITALIA, SPANIA, GRECIA, ISRAEL, ANGLIA, MAROC, MAREA EGEE, AUSTRIA, FRANȚA; săptămânale în: DUBAI, CHINA și TUNISIA, THAILANDA, INSULELE MALDIVE, MEXIC, la prețuri fără concurență.
- excursii individuale în CROAȚIA și UNGARIA.
- bilete de odihnă și tratament la: FELIX, HERCULANE, OLĂNEȘTI, GOVORA, POIANA BRAȘOV, VORONEȚ, VOINEASA, MAMAIA, NEPTUN.

Informații telefon/ fax 057 - 283311 sau str. Eminescu nr. 13. VĂ AȘTEPTĂM! (c. 1000)

SCHIMBURI

Ocazie deosebită! Schimb cu casă, apartament bloc 3 camere, et. I, bucătărie mare, garaj, pivniță. Telefon 288848, gara Aradul Nou. (14629)

ÎNCHIRIERI

Doresc să închiriez apartament sau casă (ne)mobilată. Telefon 235784; 094.592.290. (14954)

Închiriez (ofer) locuință (ne)mobilată. Telefon 235784; 094.592.290. (14954)

Închiriem spații comerciale pentru magazine, depozite, birouri, etc. Informații telefon 281060. (14502)

Doresc să închiriez depozit+ birou, 500-600 mp, cu telefon, acces TIR, în municipiu. Telefon 092 384 976 sau 092 518 277. (14589)

Închiriez spațiu ultracentral, 50 mp. Telefon 280589. (14621)

Ofer pentru închiriat spațiu comercial 70 mp, faianțat până la tavan, apă, scurgere, WC separat, magazie + 2 încăperi front stradal. Informații Calea Timișorii nr. 114. Telefon 286831. (14628)

Ofer pentru închiriere standuri 18 mp în pasaj comercial central, str. Tribunul Dobra nr. 8. Telefon 285305, 211026. (14686)

Caut de închiriat pe termen lung, apartament mobilat, 3 camere în zona Splaiul Praporgescu. Telefon 272240, orele 8,30-14,30. (14779)

Ofer spre închiriere apartament 3 camere, central, complet mobilat, gaz, satelit, frigider, termen lung. Telefon 211218, 565256. (14889)

Dau garsonieră în chirie, 80 DM, plata anticipat 3-6 luni, lângă Confecții. Telefon 251072. (15078)

Închiriez apartament 2 camere, Piața UTA. Telefon 250900. (15036)

Închiriez garsonieră mobilată, pe termen luing, Micălaca. Telefon 265290. (15040)

Ofer spre închiriere garaj str. T. Vladimirescu nr. 16-26. Telefon 233817. (15042)

PIERDERI

Pierdut concediu medical nr. 5241058 pe perioada 24-29.V. eliberat de Dispensarul Adulți Aradul Nou pe numele Stoiadin Claudiu. Îl declar nul. (15097)

† DECESE †

Cu inimile zdrobite de durere cei trei copii: Lacika, Gyurika, Katika și soțul Gyuri, anunță trecerea în neființă a celei care a fost o mamă bună și o soție devotată, contabila

BÖLÖNI ELISABETA-PÖTYI.

Dumnezeu să o odihnească în pace! Înmormântarea va avea loc, miercuri 9 iunie 1999, ora 13, de la domiciliul din Pecica bl. CPL.

Cu adâncă durere în suflete, anunțăm încetarea fulgerătoare din viață, a iubitului nostru soț, tată, bunic

COHAN IOAN.

Dumnezeu să-l odihnească în pace! Înmormântarea va avea loc azi, 8 iunie 1999, la ora 16, la Cimitirul din Grădiște. Soția Marioara, copiii: Laurențiu, Mirela și nepoțelul Călin, veșnic îndurerați.

Cu adâncă durere anunț încetarea din viață a scumpei mele soții, JULAN MAGDALENA, în vârstă de 75 ani. Înmormântarea va avea loc azi, 8 iunie, la Cimitirul Pomenirea, la ora 16. Familia îndoliată: soțul, verișoara și nepoții.

SERVICII FUNERARE

SC „NOSFERATU" SRL, este alături de dumneavoastră în momentele grele, asigurând SERVICII FUNERARE COMPLETE în condiții de calitate occidentală (inclusiv SPĂLAT, ÎMBĂLSĂMAT; ORGANIZĂM POMENI) la prețuri minime. OFERTĂ SPECIALĂ: sicriu brad, respete, cruce, 750.000 lei. Str. Ghiba Birta nr. 26; telefon 270437, 094 554 874, NON-STOP. Transportul pe raza localității este gratuit!!! (c. 978)

PRIMUL MAGAZIN DE SERVICII FUNERARE

complete al FIRMEI PRODUCĂTOARE DE SICRIE „Ro-Styl Company"str. M. Eminescu nr. 4, telefon 057-211929, NON-STOP: 094 537 715. SUNTEM ALĂTURI DE DUMNEAVOASTRĂ la orice oră, atât prin serviciile de SPĂLAT, ÎMBRĂCAT și ÎMBĂLSĂMAT cât și cu: 9 MODELE DE SICRIE, 7 MODELE LENJERII DECES, cruce metal sau lemn, prosoape, batiste, panglică neagră, baticuri. Fiind producători, prețurile și calitatea înlătură orice concurență. Transportul și intermedierea actului de deces în Arad, gratuit. Transport intern și internațional. (c.)

† CONDOLEANȚE †

Suntem alături de familia PAVEL IOAN MIRCEA în clipele grele pricinuite de moartea mamei dragi. Sincere condoleanțe! Familia MOGOȘ VIOREL. (15057)

Colectivul Serviciului Personal ASTRA-VAGOANE este alături de domnul director general PAVEL IOAN MIRCEA în marea durere pricinuită de decesul mamei și transmite sincere condoleanțe familiei îndoliate. (15060)

Suntem alături de prietenul nostru LAURENȚIU COHAN în marea durere pricinuită de dispariția tatălui său. Sincere condoleanțe! Familia Gornic. (15068)

Personalul Casei de Asigurări de Sănătate Arad este alături de colegul ing. TEODORESCU ARISTOFAN în marea durere pricinuită de decesul mamei sale și transmit sincere condoleanțe familiei îndoliate. (15074)

Un ultim omagiu din partea familiilor Coman, Neamț și Curticean pentru cel care a fost COHAN IOAN, verișor și fin. Dumnezeu să-l odihnească în pace! (15077)

Colectivul SILOZ PECICA este alături de familia TOMICI la marea durere pricinuită de trecerea în neființă în urma unui grav accident a celui care a fost un extraordinar om și coleg, ing. TOMICI TIBERIU. Sincere condoleanțe întregii familii. (5213506)

Dragi prieteni suntem alături de voi la cea mai grea încercare din viața voastră prin pierderea fiului

TOMICI TIBI.

Familia Sălăgean. (5313506)

Cu durere în suflet ne despărțim de prietenul nostru

TOMICI TIBI

Odihnească-se-n pace! Suntem alături de familia îndoliată. Sincere condoleanțe! Radu și Suny. (5213507)

Cu adâncă durere și regret ne despărțim de scumpul nostru nepot, care a fost inginer TOMICI DUMITRU TIBERIU (TIBI) plecat prematur dintre noi. Veșnic vei rămâne în sufletul nostru. Unchiul, mătușa și verișorii tăi, din Arad. Dumnezeu să-l odihnească în pace! (15090)

Suntem alături de familia TOMICI din PECICA în clipele grele pricinuite de moartea fulgerătoare al fiului și fratelui lor TOMICI TIBERIU. Sincere condoleanțe! Emil, Tuți, Joli și familia. (15143)

Mulțumim celor care au fost alături de noi în încercarea grea prin care am trecut prin pierderea fiului și fratelui nostru TOMICI DUMITRU TIBERIU. Dumnezeu să-l odihnească în pace! Familia Tomici, din Pecica. (15142)

Cu tristețe în inimi și suflet suntem alături de copiii Lacika, Gyurika, Katika și soțul Gyuri la marea durere pricinuită de decesul mamei și soției lor, contabila

BÖLONI ELISABETA-PÖTYI.

Fie-i țărâna ușoară! Colectivul SC „DACODA" SRL Pecica. (5213508)

Cu inima îndurerată de neașteptata trecere din această viață a scumpei mele soții

VETUȚA ȘERBAN,

la cele veșnice, aduc pe această cale, sincere mulțumiri și umilă recunoștință pentru prețuirea memoriei ei luminoase și pentru căldura umană cu care am fost înconjurat la dureroasa despărțire, rudeniilor, colegilor, prietenilor, consătenilor și cunoștințelor. Dumnezeu să primească gestul dumneavoastră iar sufletului ei bun să îi dea odihnă veșnică. Soțul îndoliat GHEORGHE ȘERBAN. (15149)

Cu adâncă durere în suflet ne despărțim de cel ce a fost pentru noi, frate, cumnat și unchi, COHAN IOAN, care a plecat prea timpuriu dintre noi. Suntem alături de cumnată și copii în durerea pricinuită de dispariția soțului și tatălui drag. Dumnezeu să-ți găsească un loc de veșnică odihnă în Împărăția Cerurilor. Nu te vom uita niciodată! Fratele Cornel cu soția Florica și nepoții Carmen și Eugen. (15193)

† COMEMORĂRI †

Tristă și neuitată va rămâne ziua de 8 iunie, când se împlinește 1 an de când crudul destin l-a smuls dintre noi pe iubitul nostru soț, tată, fiu, frate, socru, bunic și unchi, cel care a fost

MORAR LADISLAU,

la numai 57 de ani. Dumnezeu să-l odihnească în pace! Familia. (14745)

Azi, 8 iunie se împlinesc 2 ani de când moartea nemiloasă l-a luat de lângă noi pe cel ce a fost soț, tată, bunic și socru

BINCHICIU TEODOR.

Nu te vom uita niciodată! Dumnezeu să te odihnească în pace! Familia (15052)

Cu durere și lacrimi în ochi anunțăm că a trecut un an de când ne-a părăsit scumpul nostru soț, tată și bunic HERLO PETRU din CHERELUȘ. Dormi în pace, tată drag. (15112)

Ai plecat pe drum fără întoarcere în clipele când am avut mai multă nevoie de tine, ești și vei rămâne mereu în amintirea noastră, la șase luni de la despărțirea de mama mea BĂD MARIA, născută BURTA. Soțul, fiica, fiul, nora și cei șase nepoți. (15088)

OFERTĂ SPECIALĂ

S.C. APRODEX S.A. București

cu sediul în str. Gârbea Ion, nr. 26, sector 5,

organizează LICITAȚIE PUBLICĂ CU STRIGARE

pentru vânzarea unui activ (depozit construcție zid, barăci metalice demontabile, spații administrative, utilități) și a terenului aferent, în suprafață de 5.385,5 mp, situate în Arad, str. Barbu Lăutaru nr. 11-13.

Licitația va avea loc la sediul societății din București, în fiecare joi, ora 12, începând cu 10.06.1999.

Dosarul de prezentare (caietul de sarcini) a activului poate fi procurat contra cost la sediul societății la prețul de 150.000 lei.

Relații la telefon 01-4112163, 01-4107310, 057-283683 fax 01-4100749.

Pentru participarea la licitație, ofertanții vor depune la sediul societății, până în ziua licitației, ora 9, documentele prevăzute de legislația în vigoare precum și dovada achitării contravalorii caietului de sarcini. Participanții la licitație vor depune la casieria societății **taxa de participare** de 1 mil. lei și vor face dovada consemnării la dispoziția societății vânzătoare a garanției de participare la licitație de 5 mil. lei.

(659118)

Vindem autoturisme DACIA la preț de uzină

SC „AUTOSERVICE"

Câmpul Liniștii, nr. 1

Vinde, pe bază de comandă, toate tipurile de autoturisme DACIA (1410 Berlină, Break, Papuc și Nova) **la preț de uzină.**

Onorarea comenzilor se face în 7 zile.

Informații la telefon: 247535; 092 388166, 092 826559; 092 701790.

S.C. „Bendea" S.R.L.

Vinde prin magazinele din Arad

B-dul Revoluției, nr. 26-38, telefon: 231853

• Liviu Rebreanu, nr. 68, telefon: 250905

la cele mai mici prețuri

- **GRESIE cal. I - 88.000 lei/ m.p.**
- **FAIANȚĂ - 68.000 - 73.000 lei/ m.p.**
- **ADEZIV și CIMENT pentru rostuit**
- **ȚEAVĂ CUPRU și accesorii**
- **SPĂLĂTOARE INOX și CABINE DUȘ**
- **BOILERE ELECTRICE și CAZANE BAIE**
- **ROBINEȚI și FITINGURI • CĂZI BAIE și ACCESORII**
- **OBIECTE SANITARE și ACCESORII**
- **ȚEAVĂ POLIETILENĂ CU ACCESORII**
- **ȚEAVĂ ZINC și NEAGRĂ**
- **PROFILE LAMINATE • TABLĂ ZINCATĂ, decapată și striată**
- **CARBID**

Program zilnic 9,00 - 17,00, sâmbătă 9,00 - 13,00

(5213783)

S.C. „ICO-PAN" SRL

Timișoara, Str. Lisabona nr. 2, telefon 094506635

Vinde din stoc: UTILAJE NOI ȘI SECOND HAND producție Germania, Italia.

- Cuptoare pe vatră pentru pâine, patiserie de 6 mp, 10 mp, 12,5 mp cu dospitor și panacoade
- Malaxor cu spirală și brațe, modele noi, de 30, 100, 150, 200, 300 kg
- Vitrine frigorifice pe verticală și orizontală - importator direct.

(5213841)

Angajăm: referent de comerț exterior

CONDIȚII: - vârsta - maxim 35 ani;
- studii superioare;
- carnet de conducere cat. B;
- operare PC;
- limbi străine - maghiară, engleză sau germană - scris/vorbit în mod fluent.
Se oferă: salarizare deosebită în funcție de realizări.

Angajăm: Manager

CONDIȚII: vârsta cuprinsă între 30-40 ani;
- studii superioare;
- vechime în domeniul managementului de minim 5 (cinci) ani;
- carnet de conducere cat. B;
- limbi străine - maghiară, engleză sau germană - scris/vorbit în mod fluent.
Se oferă: - salarizare de excepție;
- mașină la dispoziție.
Informații: de luni până vineri, între orele 10,00-14,00, la telefon 250880.

(5213844)

MANITOBA

textile production printing and embroidery

cu sediul în Arad, str. Patria, nr. 14 angajează persoane pentru secția broderie

■ **calificate** ■ **necalificate**

CONDIȚII: carte de muncă și recomandare de la ultimul loc de muncă. Informații la telefon: 250505

(659144)

Firmele SC TRANSILVANIA GENERAL IMPORT-EXPORT SRL Oradea și ORIGINAL PROD SRL Oradea

Arendează teren în cadrul județului Arad în zonele ARAD-NĂDLAC, SÂNTANA, VINGA, CURTICI, ȘAG.

Informații suplimentare la telefon 092-326023; 075-247487 între orele 9-16.

(5213836)

BAZA ATELIERE ȘI TRANSPORT S.A. ARAD

Str. Poetului nr. 131/A

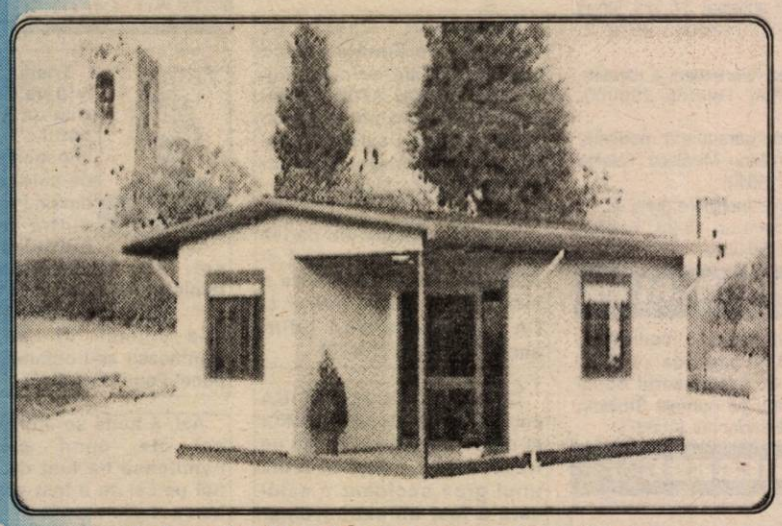

EXECUTĂ

- **benzinării la cheie; - campamente pentru organizări de șantier;**
- **hale industriale: căsuțe de odihnă;**
- **rezervoare cu pereți dubli de orice capacitate;**
- **tâmplărie aluminiu;**
- **plasă gard din sârmă zincată;**
- **popi extensibili;**
- **grinzi extensibile;**
- **FORAJE PUȚURI APĂ.**

Informații la telefon: 289904, 273316, 273242 interior 125, 110, 142, 122.

(659156)

construct MIRADA

DISTRIBUITOR AL PRODUSELOR

Rigips

Primul nume în amenajarea interioarelor
- plăci din gips-carton
- plafoane casetate
- pereți de compartimentare

TONDACH JAMINA CSORNA GRUPPE GLEINSTATTEN ÖSTERREICH — ***Ungaria***

- țiglă glazurată
- blocuri ceramice

Villas — ***Ungaria***

- membrane hidroizolatoare cu bitum aditivat
- carton asfaltat

Depozite:

Gara CFR Tel: 270960
str. Poetului 95, tel: 243490
str. Andrei Șaguna 83, tel. 285337
Calea Timișoarei 110, tel. 278800

BANCA ROMANA PENTRU DEZVOLTARE
GROUPE SOCIÉTÉ GÉNÉRALE
Sucursala Județeană ARAD
Bd. Revoluției nr. 5-7
Telefon 253280

ADEVĂRUL

COTIDIAN INDEPENDENT ARAD

Anul XI, nr. 2713

Miercuri, 9 iunie 1999 ● 16 pagini ● 1400 lei ● e-mail: adevarul@net.ro

BRAT Publicație auditată în semestrul I 1998.

Tiraj mediu zilnic vândut: 35.948

WEST BANK
ARAD, B-dul Revoluției nr. 88
TELEFON: 284.888
FAX: 285.202
Acordă dobânzi atractive la depozitele în lei astfel:

	Pers. fizice	Pers. juridice
1 lună -	70%	60%
2 luni -	72%	62%
3 luni -	75%	65%

DE-A POLITICA...

... Un joc pe care românii l-au inventat după revoluția din decembrie tinde să devină pe zi ce trece o distracție pentru unii și o tragedie pentru alții. E clar că distracția se află la capitolul clasa politică românească, iar tragedia lovește majoritatea populației țării. Ceea ce trebuia să fie o treabă serioasă - politica - a ajuns să facă abstracție de cele mai elementare reguli ale comportamentului politic.

Într-o veselie, politicienii noștri reneagă azi ceea ce susțineau sus și tare ieri, iar mâine vor batjocori ce au îmbrățișat azi. Despre consecvență la români nu se prea poate vorbi, aceasta fiind unul din păcatele fundamentale ale societății românești. Parlamentarii trec de la un partid la altul fără să stea mult pe gânduri și azi e liberal, iar mâine e ... socialist. Chiar comunist nu se poate că nu există partidul. Cazurile sunt prea multe pentru a le mai aminti acum.

Cum motivează aceste păsărele călătoare fuga din partid? O motivație rezonabilă pe care o invocă este abaterea partidului de la principiile și programele inițiale. Într-adevăr, partidele au uitat subit tot ce au promis când s-au constituit dar, mai ales, au uitat ce au promis populației în campaniile electorale. Și atunci e și firesc ca aceia care mai au un pic de obraz să se dezică de un partid mincinos. A fost cazul grupului Meleșcanu care s-a desprins din partid și a pus bazele ApR. Este cazul grupării Ciorbea care a părăsit PNȚCD și a înființat ANCD. Aceasta ar fi varianta frumoasă, convenabilă fiilor rătăcitori și, cum am spus, credibilă până la un punct. Ca să fim obiectivi până la capăt însă, trebuie să adăugăm că fuga din partide a fost generată și de omenestile orgolii ale celor care s-au simțit marginalizați, trecuți în plan secund și, prin înființarea de partid, ajung președinți, vicepreședinți ș.a.m.d. având în minte proverbul, mai bine fruntaș la sat, decât codaș la oraș.

I. IERCAN

(Continuare în pagina 5)

După patru ani de procese

POLIȚISTUL TEODOR PANĂ A FOST DECLARAT NEVINOVAT

Arestarea locotenentului major Teodor Pană, de la Serviciul pentru combaterea crimei organizate din cadrul IPJ Arad a constituit la vremea respectivă un adevărat șoc care a zguduit întreaga instituție. Survenită în urma unui flagrant coordonat de procurori militari din Timișoara, reținerea polițistului, după ce acesta a primit suma de 2500 DM de la un personaj al lumii interlope arădene, cunoscut și ca informator al Poliției, s-a petrecut în iunie' 95 în zona hotelului Astoria. Teodor Pană a susținut încă de la început că a fost „lucrat" pentru că devenise un personaj incomod încercând să-și facă doar meseria. De altfel, la scurt timp după așa-zisul flagrant, pionul principal al realizării operațiunii, Ghiță „Cicatrice" a dispărut. Teodor Pană a fost suspendat din funcție.

Parcurgând toate etapele, dosarul său a ajuns la Curtea Supremă de Justiție. Susținându-și punctul de vedere, Parchetul militar a formulat recursuri împotriva sentințelor succesive care-l achitau de acuzațiile aduse.

Ieri, Curtea de justiție a pus punctul final în lungul șir de procese care a ținut nu mai puțin de patru ani.

„Curtea Supremă de Justiție a menținut celelalte soluții de achitare pronunțate de instanță" a declarat pentru „Adevărul", avocatul Marius Ioniță. Calvarul a luat sfârșit. Așadar Teodor Pană a fost declarat nevinovat.

DORU SAVA

Ieri, în învățământul arădean

GREVĂ PE FELII

Deși mass-media a transmis că greva continuă, ieri au fost școli unde s-au făcut cursuri. Astfel, profesorii care aparțin Sindicatului Liber din Învățământ nu au ținut ore în timp ce aceia afiliați Sindicatului Democratic din Învățământ au intrat la clase.

S. L. Î. deține monopolul peste 85 de școli și licee arădene, printre care liceele „Moise Nicoară", „Elena Ghiba Birta", „Vasile Goldiș", „Iuliu Maniu" etc., iar la S. D. Î. sunt afiliate 90 de unități școlare (Liceul „Dimitrie Țichindeal", Centrul Școlar Ineu, Liceul din Nădlac, Liceul din Pecica ș. a.)

Aseară, în meciul echipelor de tineret

ROMÂNIA - AZERBAIDJAN 1-1 (1-0)

***

Astăzi, începând cu ora 21,00, pe stadionul „Steaua" va avea loc partida dintre primele reprezentative ale României și Azerbaidjanului, contând pentru preliminariile lui EURO 2000. Meciul va fi arbitrat de croatul Zeliko Simici și va fi transmis în direct de TVR 1.

HAGI A REVENIT LA ECHIPA NAȚIONALĂ A ROMÂNIEI

Pag. 4

ASIROM S.A.
ARAD -str. N.Grigorescu 1-3
Chișineu Criș, Ineu, Lipova, Sebiș
ASIGURAREA OBLIGATORIE AUTO '99
ASIGURAREA ROMANEASCA S.A. ASIROM

ABONAMENTE LA ADEVĂRUL

■ Pentru luna iulie prețul abonamentului este de numai 20.000 lei ■ Se pot face abonamente și pe următoarele trei sau șase luni ■ Abonații pot câștiga lunar 10 premii de fidelitate în valoare de o jumătate de milion de lei fiecare.

◆ La sfârșitul anului, abonaților le vor fi oferite premii speciale în valoare de zeci de milioane de lei.

Abonamentul - soluția sigură și economică de a primi zilnic cotidianul care vă oferă, cu promptitudine, cele mai interesante și utile informații.

PRO și CONTRA

PACEPA, TRĂDĂTOR SAU NU?

◆ Ion Iliescu: „Pacepa rămâne un trădător"
◆ Virgil Măgureanu: „O imensă eroare"
◆ George Șerban: „Reabilitarea lui Pacepa este binevenită"

Pag. 5

Acum și cu plata în rate!
MOBILĂ
la comandă cu:
■ materiale și proiecte pe gusturi occidentale
JOHANNA
Str. Poetului nr. 52
Telefon/fax: 057/272522

32°C! E vară, e vara ta...

Foto: MARCEL CANCIU

MOBIL VENEZIA
■ MOBILIER MODERN LA COMANDĂ
■ AMENAJĂRI SPAȚII COMERCIALE
■ MATERIALE IMPORT
■ CALITATE SUPERIOARĂ
STR. VIȘINULUI NR. 74
TEL: 057/224885
092/777361

UȘI ȘI FERESTRE DIN ALUMINIU ȘI P.V.C.
GEAM TERMOPAN
ALGLASS
MOBILIER LA COMANDĂ
FIRME ȘI RECLAME
STR ROȘIORI 26 TEL/FAX/ 057/289053

POSIBILĂ VIZITĂ ÎN ARAD A MINISTRULUI JUSTIȚIEI, VALERIU STOICA

Ieri, a fost lansată știrea privind o posibilă vizită în Arad a ministrului Justiției, liberalul Valeriu Stoica. Deplasarea la Arad a ministrului ar fi legată de o nouă întâlnire cu omologul său maghiar dr. Ibolya David.

În ceea ce privește latura politică a vizitei această ar fi legată de încercarea de a face ordine în organizația locală a PNL care a intrat în fierbere.

Valeriu Stoica ar putea fi joi la Arad.

DORU SAVA

CALENDAR

Miercuri, 9 iunie

■ Astăzi, Soarele răsare la ora 5 și 32 de minute și apune la ora 20 și 58 de minute.

■ Au trecut 160 de zile din acest an. Au mai rămas 205 zile până în 2000!

■ **Praznicul zilei: Biserica ortodoxă**: Sfântul Chiril al Alexandriei; Sf. Mc. Tecla, Marta și Maria; **Biserica romano-catolică**: Efrem; **Biserica greco-catolică:** Sfântul Chiril al Alexandriei (+444).

La examenul de capacitate

AU PROMOVAT TREI SFERTURI DIN ELEVII ÎNSCRIȘI

Ieri, la Inspectoratul Școlar al Județului Arad a avut loc o conferință de presă.

Doamna prof. Maria Pașcalău, inspector general, și domnul prof. Mihai Matekovits, inspector general adjunct, au comunicat rezultatele examenului de capacitate desfășurat săptămâna trecută.

Astfel, la nivelul județului nostru, din totalul de 4981 absolvenți ai clasei a VIII-a s-au înscris la examen 4727, promovând 3509, reprezentând 74,4%.

Din totalul amintit mai sus, procentul neprezenților este de 1,9%.

„Acesta a fost procentul de promovabilitate pe care l-am pronosticat și noi" a declarat inspectorul general, doamna prof. Maria Pașcalău.

A mai fost atinsă și problema grevei din învățământ, specificându-se faptul că, pe raza județului, în grevă se află 145 de unități școlare din totalul de 636 existente.

Ș. TUDOSE

MÂINE, AMBASADORUL GERMANIEI ÎN ROMÂNIA, SE VA AFLA LA ARAD

Joi, Excelența Sa dr. Wolf - Dietrich Schilling ambasadorul Germaniei la București se va afla în județul nostru. Printre altele, ambasadorul Germaniei va efectua o vizită la Liceul German și se va întâlni cu reprezentanții Prefecturii, Consiliului Județean, Primăriei Arad, Camerei de Comerț și Industriei Arad și politicieni locali. De asemenea va vizita Stațiunea Vini-Viticolă Miniș și Mănăstirea Sf. Maria Radna.

A venit BARZA!

La Arad: Beștean Alexandru Damian, Căprar Andrei, Bartok Caterina, Lupașcu Flavius Claudiu, Csonka Vivien Kitti, Pruna Mihai, Vuțan Rahela, Ulica Nadia, Muszunye Emanuela Elena, Covaci Adrian Andrei, Balogh Robert Gabriel, Craiu Bianca, Vamanu Daniel.

Ineu: Cernea Marius, Anca Ion, Ungur Alin.

Lipova: Bontea Andrei Daniel.

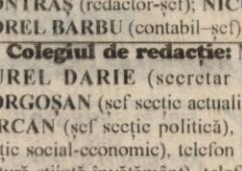

VREMEA

Vremea se menține caldă și în general frumoasă. Cerul va fi variabil, cu înnourări mai accentuate în cursul după-amiezii. Pe alocuri se vor semnala averse de ploaie, însoțite de descărcări electrice și intensificări, de scurtă durată, ale vântului.

Temperaturi maxime: 26 la 29° C; Temperaturi minime: 14 la 17° C.

Meteorolog, **DANA GAVRUȚA**

ACTUALITATEA CULTURALĂ

CINEMATOGRAFE

Dacia: Jackie Brown (SUA) 9,30; 13; 16; 19

Mureșul: A sosit poșta (SUA) 10; 12; 14; 16; 18

Arta: Omul cu mască de fier (SUA) 15; 18

Sala mică: O crimă perfectă (SUA) 15,30; 17,30

Progresul: Terminus paradis (România) 18; 20.

TEATRU

Teatrul de Stat prezintă joi, 10 iunie 1999, ora 19, spectacolul „Gâlcevile din Chioggia" de Carlo Goldoni, scenografia: Onisim Colta, regia artistică Laurian Oniga.

CONCERT

Filarmonica de Stat Arad - Stagiune jubiliară 1998-1999, prezintă joi, 10 iunie a.c., ora 19, în sala Palatului Cultural, un CONCERT CORAL DE MUZICĂ AMERICANĂ. Dirijor: Doru Morariu, la pian - Sorin Dogariu.

Magazinul MONDO

Anunță onorata clientelă că TOMBOLA PROGRAMATĂ pentru data de 10 iunie 1999, ora 12,00 se amână datorită numeroaselor solicitări de prelungire a termenului de extragere până în data de 17 iunie 1999, ora 12,00.

VĂ MULȚUMIM.

AU PLECAT DINTRE NOI

✝ **Cohan Ioan (1935); Kamp Edith Margarete (1925); Boatăș Floare (1931); Luczo Gheorghe (1941); Brădean Gheorghe (1930); Spistyak Gheorghe (1943).**

„ADEVĂRUL" VĂ ASCULTĂ

La telefonul dimineții, 280944, între orele 9,00-12,00

Balta din... gară. Dl. Iustin Conea, din Aradul Nou, sesizează faptul că, de mai bine de o lună de zile „între stația CFR Aradul Nou (clădirea gării) și magazia CFR s-a spart o conductă. Curge apa de s-a făcut o baltă până în spatele dispeceratului. Acolo e vorba de banii noștri, că până la urmă, noi plătim pierderile. Să-și facă datoria cei abilitați, că așa nu se mai poate!"

„Avize după ureche" Câțiva cetățeni din Micălaca zona 300, sunt nemulțumiți că din cauza garajelor construite prin spatele blocurilor trebuie să ocolească sute de metri ca să ajungă la stația de tramvai sau la pubelele pentru gunoi. „De ce nu vede Primăria și dă avize după ureche?" se întrebau supărați cetățenii care au concluzionat: „Schimbare ne-a trebuit!"

▼▼▼

Conducerea CARP anunță iubitorii de carte că vineri, 11 iunie a.c., la orele 12,30, în clubul CARP din Piața Avram Iancu nr. 21 va avea loc lansarea cărții „Clepsidra cu năluci" a poetei Ligia Tomșa.

Redactor de serviciu N. O.

La telefonul după-amiezii, 280003, între orele 15,00-18,00

• **Dl T. Pavel din comuna Fântânele** este nemulțumit că în fața imobilelor de la numerele 2 și 3, mirosul pestilențial se păstrează de prea multă vreme datorită depozitării resturilor menajere și a borhotului. Primarul localității, dl Marin Popescu a fost informat de multe ori despre acest aspect negativ, dar nimeni nu a luat nici o măsură.

• **Dl I. Darasz din Aurel Vlaicu** întreabă conducerea cimitirului Eternitatea când au de gând angajații de-aici să mai treacă printre alei, pentru a ridica grămezile de mizerie? Nu de alta dar mâine-poimâine, primele morminte vor fi „ascunse" de mormanele de gunoi.

Redactor de serviciu, D. S.

LANSARE DE CARTE

Mâine, începând cu ora 15,00 la Librăria „Ioan Slavici", **Maria Cioaia** își va lansa romanul **„în amurg"**. Apărută la Editura Gutenberg. **„în amurg"** este a doua carte pe care Maria Cioaia reușește să o dea tiparului în decurs de doar doi ani de zile. După reportajele de călătorie din „Itinerarii spaniole", de astă dată, Maria Cioaia vă propune un roman de dragoste.

UTILITARE

• PIEȚE, TÂRGURI

Astăzi este zi de piață la Păncota, Beliu, Buteni, Șiclău, Macea, Vânători, Pecica, Șiria. Tot astăzi se desfășoară târguri săptămânale la Beliu și Buteni.

Mâine, joi este zi de târg săptămânal la Curtici, Nădlac, Sebiș, Cermei, Săvârșin, Secusigiu, Zerind.

• • FARMACIA DE SERVICIU

În noaptea de miercuri spre joi este de serviciu, cu program non-stop, farmacia **„Galenus"**, Calea A. Vlaicu, bloc Z16. Telefon 242340.

Farmacia **„Crai Nou Alfa"**, situată la parterul blocului 68, cartierul Alfa, telefon **277644** și **„Noua Farmacie"**, strada Andrei Șaguna nr. 15, telefon **948**, sunt de serviciu cu program non-stop.

CONSULTAȚII ȘI TRATAMENTE CU PROGRAM NON-STOP

Cabinetul „Apollonia", situat la parterul blocului din spatele Casei Albe (zona Gării), str. Miron Costin nr. 13, sc. A, ap. 1, tel. 251225, efectuează tratamente injectabile (intramuscular și intravenos), aerosoli, E.K.G., ecografie și analize laborator.

ÎNTRERUPERI DE CURENT

În municipiu: Miercuri: Cartier Micălaca - blocurile 315, 316, 317, 332, 333, 334, 335, 336. **Joi**: Cartier Micălaca - blocurile 332, 333, 334, 335, 336, 337, 338, 339, 340, 341.

În județ nu sunt programate întreruperi de curent.

CURSUL VALUTAR*

VALORI ÎNREGISTRATE IERI, 8 IUNIE 1999

Denumirea valutei	BNR	BCR		BRD		BIR		Banca Agricolă		Banca Transilvania		Bursa neagră	
		C	V	C	V	C	V	C	V	C	V	C	V
Dolar	15783	15700	15900	15650	15820	15400	16100	15400	15800	15500	15830	15500	15600
Marca germană	8381	8186	8458	8215	8390	8125	8750	8000	8350	8150	8340	8100	8300

PREȚUL AURULUI

BANCA NAȚIONALĂ. Pentru gramul de aur de 24K: prețul cu ridicata - 135.086 lei, iar prețul de achiziție - 121.577 lei. Prețuri valabile ieri.

PIAȚA NEAGRĂ - Aur 14 K cumpărare: 75.000 lei/g, vânzare: 85.000 lei/g

Aur 18 K cumpărare: 80.000 lei/g, vânzare: 90.000 lei/g.

ECHIPA DE SERVICIU

GABRIELA GROZA
-secretar de redacție.
Bianca Felea, Adriana Igaș, Dina Rujan, Ramona Vidulescu
– tehnoredactare computerizată.
Simona Antal, Ioana Frățilă, Doina Jurcă, Aurica Telcian
– corectură.

ADEVĂRUL

Editor: S.c. ADEVĂRUL s.r.l.

● COD FISCAL R 1681938 ● COD SICOMEX 19.604 ● CERTIFICAT J 02/1886 din 31 X 1991 ● COD SIRUES 020956601 ● ISSN 1220 - 7489

Redacția și administrația: Arad, Bd. Revoluției nr.81, telefoane: SECRETARIAT - **281802**, fax **280655, 280625**; ADMINISTRAȚIE - **281797**; MICA PUBLICITATE - **210775**. MAREA PUBLICITATE - **280904**; CLUBUL PRESEI - **280989**.

Consiliul de administrație: DOREL ZAVOIANU (președinte); ȘTEFAN TABUIA (vicepreședinte); MIRCEA CONTRAȘ (redactor-șef); NICU COJOCARU (director comercial); DOREL BARBU (contabil-șef).

Colegiul de redacție: MIRCEA CONTRAȘ (redactor-șef); AUREL DARIE (secretar general de redacție); MIRCEA DORGOȘAN (șef secție actualități); telefon **281855; 280003; IOAN IERCAN** (șef secție politică), telefon **280943; DORU SAVA** (șef secție social-economic), telefon **281738; VASILE FILIP** (șef secție cultură-știință-învățământ), telefon **281855; 280003; ALEXANDRU CHEBELEU** (șef secție sport), telefon **281701; MARCEL CANCIU** (șef secție foto), telefon **280943; NICU COJOCARU** (șef secție publicitate) telefon/fax: **280904**.

Tiparul executat la Imprimeria S.C. MEDIAGRAF S.A. ARAD, str. Feleacului F.N., telefon 250902, fax 250920.

Ziarul „ADEVĂRUL" utilizează informații transmise de agențiile de presă MEDIAFAX și ROMPRES.

HOROSCOP

Miercuri, 9 iunie 1999

BERBECUL (21.03-20.04). Aveți o mare capacitate de a-i influența pe cei din jur (sperăm că în bine) și sunteți un excelent colaborator și partener, fiind o persoană foarte agreabilă.

TAURUL (21.04-20.05). Sunteți pornit pe înnoiri chiar dacă nu toți vă aprobă. Dar fiind o persoană foarte echilibrată și cântărind totul cu responsabilitate, cu siguranță veți reuși.

GEMENII (21.05-20.06). Preocupările dvs. se îndreaptă îndeosebi spre consolidarea relațiilor de afaceri.

RACUL (21.06-22.07). Nu vă încredeți la nesfârșit în resursele dvs. fizice și intelectuale: nu sunt inepuizabile!

LEUL (23.07-22.08). Vă recomandăm ca astăzi să stați undeva retras și să observați cu atenție ceea ce se întâmplă în jur.

FECIOARA (23.08-22.09). Seara dedicați-o persoanei iubite. Planeta Venus va avea grijă ca totul să se desfășoare conform dorințelor dv.

MONTĂM FAIANȚĂ ȘI GRESIE
Telefon
092/344830

BALANȚA (23.09-22.10). Familia vrea să vă influențeze și aceasta v-ar crea greutăți și ar duce la amânarea unor decizii.

SCORPIONUL (23.10-21.11). Simțul dvs. critic și intuiția vă vor ajuta enorm pentru lămurirea unor probleme neclare.

SĂGETĂTORUL (22.11-21.12). Micile neplăceri ce vor apărea în această zi nu trebuie să vă demobilizeze. Chiar și o mică tentativă de discreditare din partea unui coleg ar fi cazul să vă lase nepăsător.

CAPRICORNUL (22.12.-19.01). O zi monotonă, plictisitoare, lipsită de evenimente care v-ar putea trezi interesul, vă calcă pe nervi.

VĂRSĂTORUL (20.01-19.02). Relațiile dvs. abia îmbunătățite ar putea avea din nou de suferit din cauza firii impulsive pe care o aveți, iar colegii sau subalternii nici nu îndrăznesc să vă contrazică.

PEȘTII (20.02-20.03). Buna intuiție pe care o aveți vă îndeamnă să reacționați cu suspiciune și răceală într-o situație în care cineva dorește să vă schimbe convingerile.

Primim din partea Primăriei Arad

ÎN ATENȚIA CETĂȚENILOR MUNICIPIULUI ARAD

Primăria Municipiului Arad face cunoscut că, în conformitate cu Hotărârea nr. 111 din 25 mai 1999, Consiliul Local al Municipiului Arad a preluat 242.632 acțiuni, reprezentând 87,51% din capitalul social deținut de Consiliul Județean Arad la SC ARTERM SA Arad, acțiuni care au fost cesionate de Consiliul Județean, prin Hotărârea nr. 51 din 24 mai 1999.

Ca urmare, SC ARTERM SA, societate comercială de interes public local, își desfășoară în prezent activitatea sub autoritatea Consiliului Local.

Consiliul Județean Arad nu mai are competența de a recomanda, cu atât mai puțin, de a dispune măsura sistării distribuției apei calde către populație, măsură anunțată de reprezentanții Consiliului Județean, în conferința de presă organizată luni, 7 iunie 1999.

Pentru a justifica această măsură, Consiliul Județean a invocat falimentul societății SC ARTERM SA.

Cetățenii Aradului trebuie să cunoască faptul că, la data ultimelor informații comunicate de conducerea SC ARTERM SA, această societate avea de încasat aproximativ 6 miliarde lei de la agenții economici și 8,2 miliarde lei de la populație. În acest context, neacordarea subvențiilor de către Consiliul Local - aproximativ 1 miliard lei - nu ar putea să atragă falimentul acestei societăți.

Până la această dată, SC ARTERM SA, prin administratorii săi, trebuia să facă toate demersurile legale pentru recuperarea datoriilor de la agenții economici și de la populație, astfel încât să se preîntâmpine eventualele disfuncționalități.

PRIMAR,
VALENTIN PAUL NEAMȚ

DE CE-AȚI CHEMAT... „AMBULANȚA"?...

...„O perioadă cu multe accidente rutiere și... femei bătute" - cam așa ar putea fi caracterizate... detaliile furnizate de d-șoara LILIANA IANCU de la Serviciul „Ambulanță" Arad. Iată câteva dintre ele:

■ **PERSOANĂ NEIDENTIFICATĂ** dar ridicată de „Salvare" de pe strada Dorobanților din Arad, a fost dusă la „ambulanța-chirurgie" a Spitalului județean întrucât, în urma unui accident de circulație, prezenta traumatism cranio-cerebral, pierderea cunoștinței și comoție cerebrală.

■ B.L., un bărbat de 52 de ani, din Arad, accidentat pe Calea A. Vlaicu, a fost transportat la serviciul „ortopedie" a Spitalului județean, prezentând contuzie forte la genunchiul și gamba dreaptă.

■ **REFUZUL INTERNĂRII.** Tânărul A.M., de 32 de ani, din Arad, după ce că a fost accidentat pe B-dul Revoluției și prezenta traumatism toracic, la sosirea auto-salvării a refuzat internarea în spital. Se pare că se afla cu... musca pe căciulă.

■ D-na C.E., de 50 de ani, din zona „Vlaicu", a fost găsită de salvare, bătută, cu traumatism cranio-cerebral deschis, comoție cerebrală (agresiune, tâlhărie!), iar d-na P.R., de 37 ani, din Arad, str. Gr. Alexandrescu, de asemenea bătută, prezenta traumatism la antebrațul drept, și excoriații. Au fost transportate la „chirurgie", respectiv „ortopedie".

■ **Un tânăr de numai 14 ani, din Secusigiu**, a fost dus la serviciul „chirurgie infantilă" prezentând - în urma unui accident de muncă! - placă zdrobită pe 1/3 din antebrațul drept și amputație parțială.

■ La cei 61 de ani ai săi, S.V., din Arad, de pe B-dul Revoluției, a fost transportat - cu lipotimie și traumatism cranio-cerebral - la serviciul „chirurgie" de la Spitalul județean.

ATENȚIE, DECI! Cum circulați? Nu mai bateți femeile! Cum munciți?

CONSTANTIN SIMION

CONVOCARE

Uniunea Locală a Asociațiilor Locative din Arad, convoacă la Casa de Cultură a Sindicatelor din Arad, în data de sâmbătă, 12 iunie a.c., ora 10, pe toți președinții și administratorii asociațiilor de locatari/proprietari la ședința de lucru, unde se vor discuta:

- **Normele de aprobare de credite pentru asociațiile de locatari/proprietari, necesare pentru executarea de lucrări de reparații la părțile de folosință comună ale acestora, precum și probleme legate de contorizarea consumurilor individuale pe apartamente și alte probleme care vizează activitatea asociațiilor de locatari/proprietari.**

Conducerea ULAL Arad
PREȘEDINTE Ing. MUNTEANU RUDOLF
SECRETAR, CIURDARU PAVEL

Folosind un „limbaj jignitor"

O ARĂDEANCĂ A FOST AMENDATĂ!

Și în această săptămână, gardienii publici au executat activități specifice în scopul asigurării unui climat de ordine și liniște publică în municipiu și județ.

Pentru încălcarea prevederilor legale în vigoare, au fost sancționați următorii: Iordan Nicolae, Felnecan Sofica, Ciorba Marioara, Jorda Dumitru, Zimerman Marius, Iasc Ion, Ristin Mihai, Termure Claudia, toți cu domiciliul în Arad și Rediș Lucian din Zimand, care au trecut neregulamentar pe spațiul verde. Bezrodniuc Ronald din Arad, Istoc Ioan Arad, au fost sancționați contravențional pentru că au circulat pe alei pietonale, iar Bulzaga Marco pentru circulația cu autoturismul pe Faleza Mureș.

Dl. Petrila Ionel din Arad, a fost sancționat pentru tăierea fără drept, a unui arbore, iar Iancu Iuliana Florica, pentru folosirea unui limbaj jignitor, ne-a mai informat dl. Ioan Klein, șeful Corpului gardienilor publici al județului Arad.

N. O.

Primarul din Săvârșin e supărat pe cei de la Drumuri Județene

Ieri, primarul Sâvârșinului Ion Frățilă era supărat foc pe cei de la Administrația Drumuri Județene, mai exact pe directorul adjunct Câmpan. Motivul acestei supărări este drumul Săvârșin - Pârnești care încă din toamna anului trecut este impracticabil. „De trei luni mă rog de cei de la drumuri să-l vină să repare, pentru că nu se mai poate intra pe el. Sunt oameni care fac naveta, copii care merg la școală. Dl. Câmpan tot mi-a promis că se rezolvă dar nu s-a rezolvat nimic. Vineri mi-a spus că azi (n.r.-ieri) se apucă de lucru la drum. Nici vorbă!"

Oricum, primarul Săvârșinului ne-a spus că așteaptă, neavând încotro dar speră că problema se va rezolva curând fiindcă nici căruțele nu mai pot merge pe drumul Săvârșin - Pârnești.

Ș.P.

POLIȚIA, PE SCURT

MANDATE În urma măsurilor specifice întreprinse, au fost identificați și reținuți **Lelescu Aurel**, de 43 ani, din Lipova, care are de executat un mandat de 1,4 ani închisoare, pentru furt și nerespectarea regimului armelor, **Sandu Lucuță-Vasilică**, de 23 ani, din Dumbrăveni, județul Suceava (6 luni închisoare pentru furt avut privat) și **Balaban Ioan**, de 39 ani, din Covăsânț, urmărit general pentru săvârșirea mai multor spargeri de autoturisme, comise pe raza municipiului Arad.

RUTIERE În puncte fixe și pe trasee, au fost testate și verificate 1.521 autovehicule în trafic, s-au reținut 8 certificate de înmatriculare pentru defecțiuni tehnice, au fost aplicate 103 amenzi pentru încălcarea Legii circulației, s-au ridicat în vederea suspendării 6 permise de conducere, din care trei pentru conducere sub influența băuturilor alcoolice, respectiv **Gal Gabriela-Erica**, cu autoturismul CS-349290, **Hanga Liviu** (AR-03-NTY) și **Biro Cristian** (AR-03-WHN).

SANCȚIUNI În total, s-au constatat 135 încălcări ale diferitelor acte normative, sancționate cu amenzi în valoare de 10.870.000 lei. Au fost constatate și un număr de 22 infracțiuni.

FURT AUTO

Au fost identificați și sunt cercetați în stare de reținere **Băbuț Bogdan-David**, de 17 ani, din Arad, în sarcina căruia s-a stabilit că în noaptea de 15/16.05.1999, împreună cu **Vaida Sebastian**, **Faur Călin**, **Grigor Gheorghe** (arestați în altă cauză) și **Doja Daniel** au sustras de pe raza municipiului Arad autoturismul marca AUDI 100 cu numărul de înmatriculare AR-04-ACF, proprietatea părții vătămate **Grecu Johan**, comunică Biroul de presă al IPJ Arad.

PIETON ACCIDENTAT

În data de 07.06.1999, în jurul orelor 16,00, pe raza comunei Vărădia de Mureș, **Socoverschi Nan-Dorel**, de 42 ani, din Arad, patron la S.C. „Rotec-Impex" SRL Arad, în timp ce conducea autoturismul AR-02-CGV, din neatenție a trecut pe contrasens, accidentând ușor pe **Iepure Carmen**, de 19 ani, din Petroșani, comunică Biroul de presă al IPJ Arad. Aceasta circula regulamentar pe marginea șoselei, în calitate de pieton.

PRINS, DUPĂ CÂTEVA ZILE, CHIAR DE PĂGUBAȘ

A fost reținut **Folea Marcel-Ioan**, de 22 ani, din Făgăraș, județul Brașov, fără forme legale în Arad, autorul furtului de bicicletă comis în noaptea de 31.05/01.06.1999, comunică Biroul de presă al IPJ Arad. În seara zilei de 07.06.1999, deplasându-se cu bicicleta sustrasă în apropierea blocului unde locuiește partea vătămată **Alexei Vasile**, a fost recunoscut și reținut de către acesta, fiind predat agenților de ordine.

CERCETAȚI ÎN STARE DE LIBERTATE

Au fost identificați și sunt cercetați în stare de libertate, comunică Biroul de presă al IPJ Arad:

PROSTITUȚIE. Colompar Neli, de 19 ani, din Sântana, fără ocupație și antecedente penale, în sarcina căreia s-a stabilit că în perioada decembrie 1998 - mai 1999 a întreținut raporturi sexuale cu mai mulți bărbați, primind în schimb foloase materiale. Este cercetată pentru săvârșirea infracțiunii de prostituție.

FURT. Maxim Petrică, de 29 ani, din Ineu, autorul furtului comis în data de 04.06.1999 din locuința lui **Idi Aurel**, din localitate, de unde a sustras bunuri în valoare de 1.000.000 lei

Distribuitor Autorizat dialog
EURO GSM®
La doi ani de Dialog, o ofertă excepțională!
2 ani de Dialog pentru tine
• CONECTARE GRATUITĂ!
• Vorbești două luni de două ori mai mult!
• Pachetele DIALOG între 0-59 USD!
*fără TVA
Pentru telefonul tău primești 3 cadouri
+ husă piele + încărcător + hands free
EURO GSM
EURO-GSM ARAD
Bd. Revoluției 95
Tel / Fax: 057-282656

După un apel „sincer”, ieri

RADU VASILE SE ÎNTÂLNEȘTE, ASTĂZI, CU SINDICALIȘTII DIN ÎNVĂȚĂMÂNT

Premierul Radu Vasile se va întâlni, astăzi la orele 17.00, cu liderii organizațiilor sindicale din învățământ pentru a discuta revendicările acestora.

Primul-ministru a făcut acest anunț, marți, după ce a participat la ședința Biroului de Conducere, Coordonare și Control al PNȚCD, precizînd că la întîlnirea cu liderii sindicali din învățământ vor participa și reprezentanți ai Ministerului Finanțelor.

"Sperăm să găsim o soluție pentru continuarea procesului de învățământ", a declarat Radu Vasile, care a adresat în același timp un apel "sincer" cadrelor didactice pentru a înțelege situația economică din România.

Primul-ministru a precizat că întîlnirea a fost stabilită în urma dicuțiilor la nivelul conducerii PNȚCD și al Guvernului.

Ministrul de Finanțe, Decebal Traian Remeș, i-a anunțat pe sindicaliști, marți, că se va întîlni cu ei abia peste două zile, la Palatul Victoria, pentru a găsi o cale de detensionare a conflictului lor de muncă. Decizia ministrului i-a nemulțumit pe liderii celor patru federații sindicale din învățământ, care au apreciat că întîlnirea ar fi trebuit să aibă loc imediat, în condițiile în care suspendarea activității unităților școlare pune în pericol încheierea mediilor elevilor din clasele a XII–lea.

Sindicaliștii nu aveau, marți după–amiază, nici certitudinea că premierul Radu Vasile va participa la întîlnirea de joi. Discuțiile au fost stabilite ca urmare a intervenției ministrului Educației Naționale, Andrei Marga, care a promis sindicaliștilor că va face demersuri pentru a fi primiți de către primul-ministru.

Ieri, în învățământul arădean

GREVĂ PE FELII

Protest de o zi...

Cu **dl. Ștefan Balița**, președintele S. D. Î. Arad ne-am întâlnit la primele ore ale dimineții. Dumnealui, cu catalogul în mână, se pregătea să intre la ore. Iată ce ne-a declarat: **„Conform hotărârii Plenarei Colegiului derii noștri au declarat grevă generala pe durata de o zi. În cazul nerezolvării problemelor noastre greva se va relua în data de 22 iunie, putând culmina cu înghețarea anului școlar.“**

S. L. Î. continuă greva

„La S. L. Î. greva generală continuă!“ după declarațiile dnei vicelider Maria Burug.

Noi am făcut un raid prin școlile și liceel din Arad: ● În poartă la **Liceul „Moise Nicoară“**, ne-a întâmpinat **Gheorghe Petronius**, profesor de sport, spunându-ne că elevii au venit la școală dar au fost trimiși acasă. ● La **„Elena Ghiba Birta“**, am discutat cu profesorul de matematică **Dumitrică Sorin**, care ne declara că situația este aceeași... ● La **Liceul Economic** dl. director **Silvius Curetean** ne-a spus că: **„au fost câțiva profesori care nu au semant protestul, cinci-șase clase făcând cursuri.“** Câteva clase au intrat chiar în focul tezelor, pentru că, preciza dl. director, **„dacă nu acum, atunci când?“**

***

După cum se poate constata, situația grevei din învățământul arădean este diferită. Două sindicate împart dascălii în două tabere sensibil egale. Se pare că, totuși, profesorii și învățătorii, indiferent de sindicat, vor să meargă până la capăt, amenințând cu înghețarea anului școlar.

OLIMPIU BULZAN

HAGI A REVENIT LA ECHIPA NAȚIONALĂ A ROMÂNIEI

Selecționerul reprezentativei României, Victor Pițurcă, a declarat, ieri, agenției MEDIAFAX, că fotbalistul Gheorghe Hagi l-a anunțat că a hotărît să revină la echipa națională și va evolua în partidele din preliminariile EURO 2000.

Gheorghe Hagi a anunțat, ieri, în cadrul unei conferințe de presă, decizia sa de a reveni la echipa națională a României. El nu va evolua în meciul din preliminariile EURO-2000, cu selecționata Azerbaidjanului, programat azi, de la ora 21.00, pe stadionul "Steaua", din cauza unei accidentări suferite la umărul drept, în partida cu Ungaria.

Consiliul de Securitate al ONU a dezbătut, aseară,

PROIECTUL DE REZOLUȚIE REFERITOR LA KOSOVO

Consiliul de Securitate al ONU s-a reunit aseară, la ora 16.00 GMT (19.00 ora României), pentru a examina proiectul de rezoluție referitor la Kosovo, au anunțat surse din cadrul ONU, citate de AFP. Șefii diplomațiilor din țările membre ale Grupului celor 8 (Canada, Franța, Germania, Italia, Japonia, Marea Britanie, Statele Unite și Rusia) au convenit, ieri, asupra unui proiect de rezoluție care autorizează desfășurarea în Kosovo a unei forțe internaționale de pace conduse de NATO. Secretarul general al Națiunilor Unite, Kofi Annan, și-a exprimat speranța că "indiferent de obstacole, acestea nu vor fi insumontabile". El a mai afirmat că "aspectul civil al planului de pace va fi preluat de Națiunile Unite", iar "operațiunea va fi condusă de reprezentantul special al secretarului general".

Secretarul Foreign Office-ului afirmase, ieri, la încheierea lucrărilor G8, că mai întîi va exista numai un acord de principiu în Consiliul de Securitate referitor la planul de pace, apoi va trebui să înceapă retragerea verificabilă a trupelor sîrbe din Kosovo, urmată de oprirea bombardamentelor NATO și abia după aceea va avea loc votarea rezoluției în Consiliul de Securitate.

UNIVERSITATEA „AUREL VLAICU” ESTE ÎN GREVĂ!

Solidarizându-se cu ceilalți colegi din învățământ, personalul Universității „Aurel Vlaicu“ din Arad a declarat grevă. Au intrat în grevă (cu semnături) 85 de angajați ai Univesității dintre care 30 sunt profesori. Studenții trebuie să se prezinte la examene care vor decurge conform programului. Forma prin care își manifestă profesorii universitari protestul este refuzul de a trece notele în evidențe, până la rezolvarea problemelor. După cum ne spunea liderul de sindicat al Universității „Aurel Vlaicu” Arad, Radu Redac: „Dacă notele nu vor fi trecute există posibilitatea înghețării anului școlar!”

B. O.

„NIMIC NU PUTEM REZOLVA PE BUCĂȚELE”

- afirmă Marius Göndor, lider S.L.I. Arad -

Ieri, în incinta Liceului „Aurel Vlaicu” a avut loc o conferință de presă a organizației județene a Sindicatului Liber din Învățământ.

A fost, astfel, evidențiată situația de după a doua zi de grevă.

Unitățile școlare din județul Arad, afiliate la S.L.I.A își continuă greva. Printre acestea există câteva unități școlare reprezentative cum ar fi: Liceul Teoretic „Moise Nicoară”, Liceul „Elena Ghiba Birta”, Liceul „Vasile Goldiș” etc.

Domnul Göndor a subliniat faptul că excepție de la greva generală, declanșată în data de 7 iunie, fac doar unitățile școlare din județul Vrancea și cele afiliate Sindicatului Democratic din Învățământ. De asemenea, a fost scoasă în evidență și intenția afirmată a cadrelor de la Școala Generală nr. 18 de a se alătura organizației județene S.L.I.A pentru a continua greva în spirit de solidaritate cu colegii din celelalte unități de învățământ.

Numărul unităților școlare care și-au continuat greva este de 72, aflat în creștere față de numărul de unități aflate în grevă luni, 7 iunie.

Ș. TUDOSE

MIERCURI, 9 IUNIE 1999

TVR 1

7,00 Matinal național
9,05 TVR Cluj-Napoca
10,00 TVR Info
10,05 TVR Iași
11,00 TVR Timișoara
12,00 TVR Info
12,05 Căsuța din prerie - rel.
13,00 Altare de jertfă * Mănăstiri din Moldova
14,00 TVR Info
14,10 Santa Barbara - rel.
15,00 Repere vitale
15,30 Pro patria
16,30 Desene animate
17,00 Medicina pentru toți
17,30 Desene animate
18,00 TVR Info
18,10 Sunset Beach - ep. 466
19,00 Jumătatea ta - concurs
20,00 Jurnal * Meteo * Sport * Ediție specială
20,50 Fotbal: **România - Azerbaidjan**, în preliminariile Campionatului European
22,50 Jurnalul de noapte * Sport
23,10 Ordinea publică
23,30 Cultura în lume
0,00 Varietăți muzical-coregrafice

TVR 2

7,00 TVM * Telematinal
8,00 Desene animate
9,00 Ferestre spre lume
9,30 Întâlnire la vârf - rel.
10,30 Ecclesiast '99 - rel.
11,00 Mapamond - rel.
11,30 Teleenciclopedia - rel.
12,20 Sănătate, că-i mai bună decât toate! - rel.
12,45 Milady - rel.
13,30 Maria - serial
14,15 Șaua de argint - rel.
16,00 Guadalupe - serial
17,00 Celeste se întoarce - serial
18,00 Dragoste și putere - serial
18,45 Desene animate; Flipper - serial
19,30 Viața noastră - serial
20,15 Înger sălbatic - serial
21,15 Minciuna - serial
22,00 Milady - serial
23,00 O vară la Harrad - dramă

PRO TV

7,00 Bună dimineața, Pro TV e al tău!
10,00 Tânăr și neliniștit - rel.
10,45 Aventura - rel.
11,30 Walker - polițist texan - rel.
12,30 Dragul de Raymond - ep. 7
13,00 Știrile Pro TV * O propoziție pe zi
13,05 Așezământ de la Ruby Ridge - partea a II-a
14,30 Oglinda timpului - ep. 28
15,00 Familia Bundy - ep. 107
15,30 Strengărița - ep. 33
16,15 Tânăr și neliniștit - ep. 763
17,00 Știrile Pro TV * O propoziție pe zi
17,30 Aripile pasiunii - ep. 8
18,30 Inimă de țigancă - ep. 4
* Extragerea cărții poștale „Te uiți și câștigi“
19,20 Chestiunea zilei
19,30 Știrile PRO TV
20,30 Regina Sudului - dramă/biografie, SUA, 1993 - partea a III-a
22,15 Știrile PRO TV
22,20 Chestiunea zilei
22,30 Prietenii tăi - ep. 38
23,00 Dosarele X - ep. 103
23,50 Chestiunea zilei
0,00 Știrile PRO TV * Profit * O propoziție pe zi
0,15 Hangar 18 - SF
1,45 Profit
1,50 Știrile PRO TV
2,45 N.Y.P.D. Blue - viață de polițist - ep. 11

TV ACASĂ

7,00 Minciuna - rel.
7,45 Guadalupe - rel.
8,30 Căsuța poveștilor - rel.
9,15 Înger sălbatic - rel.
10,00 Celeste se întoarce - rel.
11,00 Viața noastră - rel.
12,00 Dragoste și putere - rel.
12,45 Milady - rel.
13,30 Maria - serial
14,15 Șaua de argint - rel.
16,00 Guadalupe - serial
17,00 Celeste se întoarce - serial
18,00 Dragoste și putere - serial
18,45 Desene animate; Flipper - serial
19,30 Viața noastră - serial
20,15 Înger sălbatic - serial
21,15 Minciuna - serial
22,00 Milady - serial
23,00 O vară la Harrad - dramă

ANTENA 1

6,45 Dimineața devreme
10,00 Știri
10,20 Cafea cu parfum de femeie - serial
11,30 Roata de rezervă - rel.
12,00 A treia planetă de la Soare - s.
12,30 Sparks - s.
13,00 Știrile amiezii
13,15 Esmeralda - serial
14,00 Foișorul de foc - talk show
15,00 Ape liniștite - serial
16,00 Zodiac
16,10 Luz Maria - ep. 27
17,00 Știri
17,25 Leonela - ep. 19, 20
19,00 Observator
20,00 Prezentul simplu
20,30 L.A. Doctors - ep. 9
21,20 Cronici paranormale - ep. 54
22,15 Observator
22,45 Marius Tucă Show
0,30 Navarro - ep. 34

PRIMA TV

7,00 Ultima ediție - rel.
9,00 Capsula de oxigen
13,00 Nimeni nu e perfect - serial
14,00 Jerry Springer
15,00 Pretutindeni cu tine - serial
16,00 Celebri și bogați - serial
17,00 Maria Mercedes - serial
18,00 Focus
19,00 Camera ascunsă
19,30 Viper - ep. 38
20,20 Comisarul Rex - ep. 28
21,15 C15: Profesioniștii - ep. 1
22,10 Real TV
22,20 Focus
23,00 Ultima ediție
1,00 Film de groază

TELE 7 ABC

7,00 Știri
7,10 Bună dimineața, România!
10,00 Știri
10,30 Dintre sute de ziare - rel.
11,15 Cutia Pandorici - rel
12,00 Dincolo de stadion - rel.
13,45 Documentar - rel.
14,00 Medici la datorie - serial
15,00 Știri
15,05 Post Meridian
16,30 O singură viață - ep. 135
17,30 Documentar
18,00 Știri
18,10 Dinastia - ep. 172
19,00 Secția de poliție - ep. 2
20,00 Actualitatea Tele 7
20,35 Pacific Drive - ep. 138
21,00 Dintre sute de ziare
21,45 Țara noastră
22,00 Reporter Tele 7
23,00 Derrick - ep. 51
0,00 Știri
0,15 Ora H - emisiune de confesiuni
2,00 Actualitatea Tele 7

TV ARAD

7,00 Știri
7,15 ... devreme
8,00 Știri TVA - rel.
8,30 Poliția 955 - rel.
10,00 Știri
10,15 Teleshopping
10,25 Cafea cu parfum de femeie - ep. 172, 173
11,30 Roata de rezervă - rel.
12,00 A 3-a planetă de la Soare - ep. 29
12,30 Sparks - ep. 25
13,00 Știrile amiezii
13,15 Esmeralda - ep. 52
14,00 Teleshopping
14,10 Foișorul de foc - talk show
15,00 Ape liniștite - ep. 56
16,00 Zodiac
16,10 Luz Maria - ep. 27
17,00 Știri
17,25 Divertisment
18,00 Emisiunea în limba germană
18,30 Știri TVA
19,00 Observator
20,00 Divertisment
21,30 Anunțuri - rel.
21,45 Știri - rel.
22,15 Observator
În continuare, program identic cu Antena 1

TV INTERSAT

8,25 Deschiderea programului
8,30 Cavaleri și războinici
9,30 Niciodată marți - film
11,00 Știrile Intersat
11,30 Emisiune în lb. sârbă
12,00 Pentru arădeni
13,00 Jack's Back - film
14,30 Intersat Music
15,00 Comorile lumii
15,15 Obiectiv economic
15,30 La nord de paralela 60
16,15 Intersat M
16,30 Canguros
17,00 Deșertul vorbește
17,30 Provocarea naturii
17,55 Știrile Intersat
18,00 Echipa de șoc
18,30 Intersat Music
18,45 Știrile Intersat
19,15 Intersat Music
19,30 Canguros
20,00 Scriitorul fantomă - film
21,30 Odiseea
22,00 Stand Alone - film
23,30 Știrile Intersat
0,00 Erotica
0,40 Închiderea programului

HBO

10,00 O nouă zi - dramă, SUA, 1992
11,45 Goana după sex - s.
13,15 Cei trei ninja - comedie, SUA, 1994
15,00 Pe urmele criminalului - thriller, SUA, 1995
16,30 Poveste de dragoste - dragoste, SUA, 1994
18,15 Totul despre sex - s.
18,45 Ostatici ostili - comedie, SUA, 1994
20,30 Philadelphia - dramă, SUA, 1993
22,45 Stargate - s.
23,30 Răsărit de soare - acțiune, SUA, 1993
1,45 Foamea - s.

ATOMIC TV

7,00 Selector
10,25 Reactor - rel.
10,30 Cinematomic - rel.
11,00 Atomix cu Andreea - rel.
14,00 Interactiv
15,55 Reactor
16,00 Rockada - rel.
17,00 Selector
19,00 Atomix cu Tudor
21,55 Reactor
22,00 Atomic Cafè - la o cafea și o tacla cu R.A.C.L.A.
22,30 Subcultura - rel.
23,00 Metropolis
0,00 Insomnia

RADIO ARAD & RADIO CONTACT (65,95 MHz)

5,00 - 8,00 BUNĂ DIMINEAȚA! - program Radio Contact
8,00 - 11,00 BUNĂ DIMINEAȚA, ARAD! - cu Zorina Barna și Marcel Haica - Știri (8,30; 9,30; 10,30) Informații locale
9,30 - 10,30 DEDICAȚII MUZICALE
10,30 - 11,00 ÎN POIANA DORULUI - muzică populară
11,00 - 19,00 CONTACT FM - program Radio Contact
19,00 - 22,00 BUNĂ SEARA, ARAD!
19,00 - 20,00 EMISIUNE PENTRU VÂRSTA A TREIA - cu Bujor Buda și Darius Dârlea
20,00 - 21,00 MUZICĂ PE... CARTELĂ - cu Călălin Rațiu, Codruța Belean și Cristi Câmpean
21,00 - 22,00 VIAȚĂ SPIRITUALĂ
22,00 - 5,00 RADIO CONTACT - Fair play; La ceas de blues

RADIO PRO FM (92,1 MHz)

0,00 - 5,00 MUZICĂ
5,00 - 6,00 Buletin de știri la fiecare sfert de oră
6,00 - 7,00 RONDUL DE DIMINEAȚĂ - INFO PRO cu Dan Apostol și Laura Călăceanu
7,00 - 10,00 PRO FM PANĂ LA 10 cu Flavius Esnican
10,00 - 13,00 MIHAI CU NOI cu Mihai Dobrovolschi
13,00 - 14,00 „13-14 CU ANDREI“ cu Andrei Gheorghe
14,00 - 17,00 ORAȘUL SUB LUPĂ cu Cătălin Lăpușcă
17,00 - 19,00 STAR STATION MIX cu Mihai Gurei
19,00 - 21,00 ASCULTĂ-ȚI MUZICA cu Călin Gheorghe
21,00 - 22,00 PRO FM EXPLORER cu Niki Stanciu
22,00 - 24,00 RONDUL DE NOAPTE cu Răzvan Exarhu

RADIO TIMIȘOARA

6,00 Ceasurile dimineții
8,00 Muzică populară cu dedicații
9,00 Vârsta a treia
9,30 Amintiri, amintiri...
10,00 Radio circuit
11,00 Radio cocktail
13,00-15,00 Emisiune în limbile minorităților
14,00 Emisiune în lb. maghiară
15,00 Emisiune în lb. sârbă
16,00 Actualitatea în 60 de minute
17,00 Gramofon
18,00 Bilet de vole
19,00 Radiojurnal
19,15 În direct cu Ion Cristoiu și Mircea Iorgulescu
20,05 Cânt din suflet
20,50 Călătorie în lumea poveștilor
21,00 Curier de seară
Știri: 6,00; 7,55; 9,00; 11,00; 12,55; 17,00; 18,00; 20,00; 21,00; 21,55.
Radio Jurnal: 7,00; 16,00; 19,00.

RADIO SEBIȘ

6,00 Detașamentul de trezire
8,00 Cântă-mi lăutare - muzică populară
9,00 Alo, tu alegi!
10,00 Cafeaua de zece
12,00 La porțile dorului - muzică populară
13,00 Clubul Femina
15,00 Astăzi te sărbătorim - muzică populară și dedicații
16,00 După patru
18,00 Telefonul cu butoane
19,00 La mulți ani! - dedicații muzicale
20,00 Nostalgic Top
22,00 Top Disco Ring
0,00 92,1 insomnii
2,00 Nocturnă muzicală

PRO și CONTRA

PACEPA, TRĂDĂTOR SAU NU?

● Președintele PDSR, **Ion Iliescu**, a declarat că Ion Mihai Pacepa a fost reabilitat doar politic și că, de fapt, acesta a trădat în primul rând România, și nu pe Nicolae Ceaușescu. Pretenția lui Pacepa că a fost un disident care a luptat împotriva regimului comunist este „**o exagerare**". Iliescu consideră „**normală**" comutarea pedepsei cu moartea, dar crede că Pacepa rămâne un trădător care nu se mai poate bucura de încrederea nimănui.

● **Virgil Măgureanu**, fost șef al SRI, consideră că reabilitarea lui Pacepa este o „**imensă eroare**" a Curții Supreme de Justiție. În opinia sa, Pacepa nu va mai putea fi reabilitat moral niciodată, iar decizia CSJ va rămâne o greșeală într-un șir de erori de acest gen.

● Deputatul PD, **George Șerban**, președintele Comisiei parlamentare pentru controlul SIE consideră că procesul de reabilitare a lui Pacepa este binevenit, deoarece deciziile juridice care vizează domeniul politic „**e de dorit să fie revăzut din perspectiva zilei de azi**". „**În ceea ce privește situația lui Pacepa, eu cred că a fost politizată foarte mult și sunt surprins că există voci care încearcă să transforme conceptul de trădare în raport cu regimul politic.**"

Pulsul străzii

Achitarea lui Pacepa

ÎNTRE „UN ACT JUSTIFICAT" ȘI „O MÂRLĂNIE"

Achitarea generalului Pacepa de către Curtea Supremă de Justiție a fost intens mediatizată. Unii sunt de părere că a fost un act reparator justificat, un început de „autopurificare" a justiției române, alții rămân la părerea că Pacepa a fost un trădător de țară. Fără a comenta în nici un fel, redăm, câteva opinii culese de la simpli trecători.

„UN ACT JUSTIFICAT"

Gheorghe Negruțiu - 52 de ani: „Este un act justificat. Pacepa nu a trădat țara, ci comunismul și KGB-ul."

„ESTE TREABA JUSTIȚIEI"

Jean Ionescu - 71 ani: „Este foarte greu să dai un verdict bazându-te pe ce afli din presă. Este treaba Justiției să decidă. Personal, nu l-aș putea acuza că a fugit în străinătate pe vremea lui Ceaușescu, numai că atunci când a plecat era în misiune și nu a fost un cetățean oarecare. Așa stând lucrurile, aș putea spune că a trădat țara, dacă am pune la socoteală numai informațiile secrete economice pe care le-a dezvăluit străinilor - indiferent care sunt acela - provocându-țării pagube de miliarde de dolari."

„ȘI-A CĂLCAT JURĂMÂNTUL"

V.E.- pensionar: „Fără discuție, a fost un trădător. Ca militar, avea un jurământ față de țară, nu față de Ceaușescu. L-a încălcat. Oriunde în lume, călcarea jurământului înseamnă trădare. Nu trebuia să fie achitat".

„JUSTIȚIA A FOST INFLUENȚATĂ"

V. Dinu - 53 ani: „Hotărârea Justiției a fost influențată de poliție. Cred că puterea actuală, prin instituțiile sale, s-a lăsat dirijată din afară. Un trădător ca Pacepa - pentru că este clar că a trădat - a fost achitat, pe când unul care face grevă ca să ceară pâine pentru oameni este condamnat la 18 ani închisoare."

„I-A TRĂDAT PE CRIMINALI"

Ovidiu Tătar - 31 ani: „Nu a fost trădător. Nu a mai suportat crimele care se făceau și i-a trădat pe criminali. Trebuia să fie achitat."

„PACEPA ȘI-A TRĂDAT ȚARA"

Ivanov Eduard - 56 ani: „Nu trebuia achitat. A fost un trădător pentru că a vândut secrete de stat. Și-a trădat țara și nu comunismul, cum a spus el."

„TREBUIE CALCULAT ÎN ECONOMIA RĂZBOIULUI RECE"

Sabin Popescu - 40 ani: „Nu a fost un trădător. Acțiunea lui trebuie calculată în economia războiului rece dintre comunism și democrație. Achitarea se impunea."

„A TRĂDAT COMUNISMUL"

Mihaela... („25 de ani împliniți"): „Pacepa n-a trădat țara, a trădat comunismul. Achitarea lui a fost normală".

„A FOST O MÂRLĂNIE!"

Gheorghe Nica - 51 ani: „A fost o mârlănie, nu atât achitarea lui Pacepa cât faptul că s-a consumat atâta energie și s-a pierdut atâta timp pentru o asemenea problemă. Altele sunt prioritățile la ora actuală. Sindicatele sunt în stradă din cauza șomajului și sărăciei generalizate și tu stai și te gândești cum să-l reabilitezi pe Pacepa, un trădător la care nimeni nu s-ar mai fi gândit dacă indivizi vânduți nu s-ar fi străduit - din interese obscure - să scormonească asiduu. Tocmai de aceea consider că a fost o mârlănie față de poporul român."

SIMION TODOCA
Foto: **M. CANCIU**

ANTI - „PRO TRANSILVANIA"

Țara nu se poate împărți

Ecou al încercărilor de scindare a României, pornite din partea fundației **„Pro Transilvania"**, dar și din rândurile unor intelectuali români - dar nu numai - la Arad este în curs de înființare fundația **„Anti Pro Transilvania"**. Informația am primit-o la telefon din partea unei doamne care, deocamdată, nu și-a deconspirat numele. Doamna este revoltată din cauza acestor demersuri de scindare a țării și afirmă că intelectualii reprezintă doar 10% din populația României și nu au dreptul să-și impună punctul de vedere. Mai mult, nu crede că românii, chiar intelectuali fiind, pot gândi astfel. Alții îi provoacă. Nu e posibil ca **„din cauză că în câmpia Aradului se trăiește mai bine decât la Rădăuți să împărțim țara."**

Vom reveni cu amănunte în măsura în care vom avea informații de la această fundație în curs de constituire.

I. IERCAN

O conferință dedicată rromilor

RATA NAȘTERILOR LA RROMI: 5,1 COPII LA O FAMILIE

Președintele PD Arad, Gheorghe Seculici, a participat recent, la Praga, la o conferință internațională organizată de către Forumul European pentru Democrație și Solidaritate și de senatorii Partidului Social Democrat Ceh, conferință care s-a concentrat pe aspectul coabitării majorității cu minoritatea rromă. Tema: „Rromii în mijlocul nostru".

Pentru informarea cititorilor noștri, i-am solicitat d-lui Gheorghe Seculici o scurtă declarație legată de această participare:

„Conferința s-a desfășurat la Senatul Parlamentului Republicii Cehe și au participat delegații ale partidelor social-democrate din Republica Cehă, Slovacia, Ungaria, Polonia, Slovenia, Bulgaria și România. Scopul conferinței a fost acela de a crește atenția țărilor participante față de situația minorității rrome și asupra rezultatelor transformării sis-

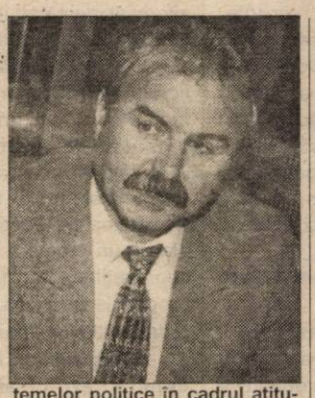

temelor politice în cadrul atitudinii față de această minoritate.

Toate delegațiile au fost de acord cu faptul că rromii reprezintă o problemă comună și care trebuie soluționată prin eforturi conjugate. Numai că și aici apare o problemă sensibilă: în țările în care s-au înregistrat succese economice consistente, rromii au fost mult mai bine integrați. Dimpotrivă, în țările care se confruntă cu probleme economice - cum este și cazul României - rromii nu pot ieși din context și întâmpină serioase probleme. După unele statistici, 58% dintre bărbați și 89% dintre femeile acestei etnii sunt fără ocupație; 80% n-au nici o calificare, trăiesc câte 3,03 persoane într-o cameră iar rata nașterii este de 5,1 copii pentru o femeie...

Dincolo de aceste statistici, la Praga am menționat faptul că România este una dintre puținele țări în care rromii au reprezentare parlamentară, existând inclusiv consilieri în administrația locală.

Una peste alta, principala concluzie care s-a desprins în urma Conferinței de la Praga a fost necesitatea integrării rromilor în mediile țărilor de origine."

DORU SINACI
Foto: **ȘT. MATYAȘ**

DE-A POLITICA...

(Urmare din pagina 1)

Iluziile „refugiaților" au fost de cele mai multe ori spulberate de realitatea politică. PNL a părăsit Convenția în '92 și la alegeri a rămas pe dinafara jocului. PS a scindat PSM-ul și ambele au dat chix în '96. Peuneriștii s-au jucat cu ... unitatea lor și riscă să intre în Parlament doar ca turiști. UFD-ul a părăsit Convenția și de unul singur nu are nici o șansă, mai ales că s-a ridicat pragul la 5%. Etc. etc.

Joaca de-a politica i-a terminat pe mulți. Celebru este exemplul lui Radu Câmpeanu, un politician care a promis enorm la apariția sa din exil în 1990. A făcut câteva gafe care l-au costat cariera politică. Miron Cozma s-a crezut salvatore della patria și a sfârșit jalnic în închisoare după ce a înfruntat armate de polițiști și, de fapt, statul de drept. Actuala coaliție s-a trezit complet descoperită din punctul de vedere al cadrelor când a ajuns la putere. A inventat Contracte cu România, a aruncat pe piață 15.000 de specialiști inexistenți, a promis 60 de miliarde (??!) dolari investiții străine, a promis mult peste slabele ei puteri. Azi, în sondajele de opinie, CDR este creditată cu 14%. Joaca de-a politica e jocul cu focul. Ne-am ars noi, se vor arde și ei.

Impresia pe care o lasă clasa politică românească e aceea că, în privința țării, habar n-are ce trebuie făcut, în schimb se pricepe de minune să-și urmărească propriile interese. Este o impresie care se accentuează pe zi ce trece în mintea populației. Demagogia lui Iliescu, găunoșenia lui Constantinescu, patriotismul de paradă a lui C.V. Tudor, limbuția lui. V. Tabără, exhibiționismul lui Gh. Funar, impertinența lui Cataramă, politicianismul lui V. Stoica, senilitatea lui Diaconescu sau Quintus nu mai reprezintă necunoscute pentru populația României. Oricât ar încerca aceștia să-și mascheze jocul, fiind cabotini, se vede totul. Este ca în povestea cu hainele împăratului. Toți acești împărățuși de ocazie nu-și dau seama că poporul îi vede dezbrăcați, în goliciunea lor și râde de ei. Rușinea va fi, dacă va fi, de-abia atunci când își vor da seama înșiși că au rămas în fundul gol în fața electoratului.

Dar cum jocul politic nu este unul moral, tot electoratul îi va îmbrăca pe dezbrăcați. Și așa, printr-un alt joc, cel al democrației, electoratul contribuie și el la farsa jocului de-a politica. După ce le-a huiduit pe unde le-a apucat, electoratul va vota în disperare de cauză aceleași măști, iluzionându-se încă o dată că poate odată și odată politicianul își va aminti cum a ajuns în Parlament sau în guvern. Prea curând nu se va sfârși joaca de-a politica pe plaiurile mioritice. Dovezi că așa stau lucrurile le avem în fiecare zi. Să nu ne facem iluzii de mai bine atât timp cât politica în România e privită ca o joacă și nu ca o treabă serioasă.

PPR NU FUZIONEAZĂ CU PNL

Partidul Pensionarilor, filiala Arad, infirmă declarațiile PNL apărute în presă cu privire la o eventuală fuziune între aceste două formațiuni. Negocierile privind o colaborare cu PNL au fost întrerupte.

De asemenea, conducerea PPR Arad precizează că cele apărute în presă sunt simple speculații. Până în prezent nu există nici o negociere încheiată cu vreunul dintre partidele existente în eșichierul politic privind alianțe sau fuziuni. În cazul în care acestea vor exista, PPR va comunica mass-media orice discuții referitoare la aliantă.

S.A.

Dialoguri politice în lumea satului

„LEGILE SUNT PREA BLÂNDE"

Anghel Panait, 54 ani, tehnician agronom, Șimand

– D-le Panait, faceți politică?

– Nu fac. Nu sunt înscris în nici un partid.

– De ce nu v-ați înscris?

– Din cauză că văd că situația în țară e dezastruoasă. Am crezut când a fost ales Constantinescu președinte că se schimbă ceva, dar văd că nu s-a schimbat nimic.

– Să încercăm toți să schimbăm.

– Salarii mici, pensii mici, nu putem să ne întreținem.

– Ce greșeală fac policitienii noștri?

– Fac ședințe numai ca să treacă timpul, mulți dorm în Parlament cu ziarele în față. Ridică mâna, vorbesc mult dar, în realitate nu se vede nimic. Îmi pare rău că toate complexele din zootehnie și IAS-urile vor să le desființeze. Asta duce la distrugerea agriculturii. Bugetul nu se face numai din taxa pe drumuri și impozite. Bugetul se face din sectorul zootehnic, din industrie, din economie.

– Ce ne împiedică pe noi, românii, să ducem o viață mai bună?

– Românii nu au bază să conducă, nu știm să conducem, nu știm să ne organizăm. Să vină alții să ne conducă? Bine ar fi să se schimbe ceva, dar nu văd așa ceva.

– Ce politician român vă place?

– Eu aș zice România Mare, Vadim Tudor. Să scoată legi mai aspre. Legile sunt foarte blânde. Corupția merge de sus în jos, în loc să fie invers.

– Eventual, nici un fel de corupție.

– Da. Corupția de sus și ceilalți mai mici fac și ei la fel. N-am văzut pe nici unul care a falimentat o bancă să-l bage la pușcărie. Unul mai mic dacă face așa ceva îl bagă la pușcărie, unul care fură miliarde stă afară.

I. IERCAN
Foto: **V. MUSCA**

Sub privirile indiferente ale autorităților

ARADUL - SUFOCAT DE CERȘETORI ȘI COPII AI STRĂZII!

Convorbire cu dl. IOAN KLEIN, Șeful Corpului Gardienilor Publici Arad

– Domnule Klein, ca să vorbim deschis, multă lume este nemulțumită de activitatea gardienilor publici...

– În ce sens?

– În sensul că ei își fac prea puțin simțită prezența în viața orașului. Și mai concret: nu intervin în feluritele situații precum stoparea cerșetoriei - ca să dăm doar un singur exemplu - care a năpădit pur și simplu Aradul.

– Este bine că ați deschis o asemenea discuție pentru a lămuri cât mai exact cum stau în realitate lucrurile. Adică cu partea de vină care ne revine din nemulțumirile, subliniez, îndreptățite ale arădenilor. Astfel, mai întâi aș ține să spun că cerșetoria de care pomeneați dv., respectiv combaterea sau eradicarea ei, nu cade în sarcina gardienilor publici. Noi cel mult sprijinim această activitate prin gardienii publici detașați cu contract la Primărie.

– Câți gardieni publici de-ai dv. are Primăria?

– 60, Primăria fiind cea care îi folosește unde și cum crede ea de cuviință începând cu paza unor obiective precum Cantina Săracilor din Centrul pentru bătrâni și terminând cu organizarea unor patrule de ordine. Din păcate, aici sau tocmai din cauza acestor patrule se nasc nemulțumirile și confuziile. Primăria neputându-și permite să trimită în patrulare mai mult de 30 de gardieni publici din cei 60 pe care îi are, ceea ce este - să recunoaștem - foarte puțin pentru numeroasele, foarte numeroasele probleme cu care se confruntă Aradul.

– Patrulele se organizează numai ziua?

– Ziua până spre seară, adică 12 ore. Or, ce se întâmplă? Noi avem circa 610-620 de gardieni publici - din care, subliniez încă o dată, doar 60 sunt în slujba Primăriei și din acești 60 doar 30 execută patrulări - deci 550-560 care lucrează cu contracte la tot felul de societăți comerciale sunt văzuți prin oraș și asimilați, de fapt confundați, cu cei 30 care au sarcina din partea Primăriei de a asigura ordinea publică. De aici, repet, impresia greșită că deși orașul este plin de gardieni publici, aceștia nu se preocupă de ordinea publică.

– S-ar putea să aveți dreptate.

– Credeți-mă că așa stau lucrurile, ceea ce nu înseamnă că noi nu suntem interesați de ce se întâmplă în oraș. Iată de pildă, pentru că știți și a scris și ziarul dv., despre ceea ce se petrece în cimitirele Aradului: furturi de flori, de coroane mortuare, acțiuni ale grupărilor sataniste, cimitire care au ajuns și „hotel" pentru tot felul de boschetari, Corpul Gardienilor Publici împreună cu Societatea de Gospodărire Comunală a stabilit un program comun de control și supraveghere a cimitirelor spre a limita proporțiile fenomenelor amintite și de a reda cimitirelor statutul lor normal.

– Foarte bine, dar cu cerșetorii și copiii străzii chiar nu se poate face nimic?

– Patrulele Primăriei - s-o spunem pe față - nu prea pot face mare lucru deoarece sunt puține. Ridici astăzi de la o intersecție trei cerșetori și mâine sau chiar în aceeași zi îi găsești la o alta! Mai în urmă cu câtva timp am avut un caz care merită povestit: un gardian de-al nostru a însoțit și predat un cerșetor la Satu Mare - cerșetorul fiind din Satu Mare, conform datelor comunicate de Poliție - ei bine, gardianul nostru, după ce s-a mai învârtit ce s-a mai învârtit prin Satu Mare, a luat trenul și s-a întors la Arad unde surpriză la coborârea din tren în stația CFR Arad, pe cine credeți că vede coborând din tren? Pe cerșetorul pe care l-a însoțit de dimineața la Satu Mare!

Și ar mai fi un lucru pe care aș dori să-l menționez și anume, atitudinea unei părți a opiniei publice care nu o dată, dintr-o greșită înțelegere a umanitarismului, se zborșește la gardienii noștri atunci când aceștia organizează acțiuni de curățire a orașului de cerșetori și copii ai străzii. Dar dincolo de toate acestea rămâne întrebarea pe care am pus-o: ce facem și unde-i ducem pe cei pe care-i adunăm de pe străzi?

– Ce-i drept că în România la ora actuală nu există un sistem închegat de urmărire și reintegrare socială a celor fără căpătâi.

– Există doar pentru minori, dar și acela funcționează cum funcționează... Cât despre adulți - boschetarii sau cerșetorii - ce poți face împotriva lor? Îi ridici, îi predai la Poliție, Poliția îi amendează - dar, cu ce folos, că tot n-au cu ce plăti amenda! - și după o oră, două îi găsești, din nou, la „datorie".

– Bine, bine, dar dacă Guvernul este neputincios sau nu-l interesează așa ceva noi nu facem nimic?! Primăria, Consiliul Județean ori tot felul de fundații și organizații care mereu se laudă că au dres și au făcut nu știu ce...?

M. DORGOȘAN

COMUNICAT

Având în vedere situația creată în orașul Arad, privitor la activitatea de CATV a asocierii ROSIMA-INTERSAT, conducerile celor două societăți au hotărât următoarele:

Începând cu data de 09.06.1999, administrarea asocierii revine în sarcina SC INTERSAT SRL.

Casieria ROSIMA din Micălaca bl. 337 se va închide iar clienții se vor prezenta la casieria INTERSAT din str. Eminescu nr.3.

Abonații care au achitat abonamentele la casieria ROSIMA până la data de 08.06.1999, se consideră achitați la zi, fără nici o diferență sau penalizare.

SC INTERSAT SRL
Director,
Laszlo Martin

SC ROSIMA SRL
Director,
Ghiorghiof Virgil

Apel adresat Președinției, Parlamentului și Guvernului României

PRIVIND DRAMA ROMÂNILOR DIN SERBIA DE EST (TIMOC)

Reprezentanții organizațiilor de tineret civice și politice arădene solicită, celor mai înalte autorități ale statului român să facă de îndată demersurile necesare și permise de dreptul internațional privind respectarea drepturilor minorității românești (vlahe) din cele 320 localități ale Serbiei de est, în care aceasta trăiește compact.

Aici, în Timoc, regăsim cea mai numeroasă comunitate românească ce trăiește peste hotarele României (exceptând R. Moldova). În nici o școală și nici o biserică nu este permis vreun cuvânt românesc, chiar dacă unele sate sunt românești 100%. Doar numărul lor impresionant de mare și așezarea compactă a făcut ca ei să își păstreze încă acasă limba maternă.

Deputatul Vlado Dapcevici, membru al Mișcării Sârbe de Reînnoire a lui Vuk Draskovici, recunoștea în paginile ziarului „Srpska Rec" din decembrie 1996, că numărul acestor români rebotezați din 1953 vlahi este de 1.100.000.

Celor ce vor spune că nu ar fi acum momentul oportun, le amintim că delegații ale mișcării Românilor și Vlahilor din Iugoslavia s-au adresat de ani de zile autorităților iugoslave și bisericii sârbe cu cereri și memorandumuri, că Mitropolitul Corneanu al Banatului a cerut ierarhilor Bisericii Ortodoxe Sârbe drept de slujbă în limba română în bisericile din Timoc cu ani în urmă și că diplomația română a făcut demersuri în acest sens cu ocazia negocierii tratatului româno-iugoslav în 1995-1996 (mai ales interpretarea art. 20) izbindu-se de refuzul sârbilor. Ultimul demers fără rezultat a fost întâlnirea din februarie 1999, a delegației Mișcării Românilor și Vlahilor din Iugoslavia cu ministrul iugoslav pentru drepturile omului, Ivan Sedlak.

Cele de mai sus sunt confirmate și de o delegație arădeană condusă de consilierul municipal Viorel Dolha, care s-a deplasat în zona respectivă dar și de reprezentanții românilor timoceni prezenți la Arad zilele trecute.

Pacea mult așteptată și dorită de noi ca și de poporul iugoslav și opinia publică internațională va impune respectarea drepturilor populației albaneze și integritatea statului iugoslav.

Istoria nu ne-ar ierta dacă nu v-am cere să interveniți ca în acordul de pace ce se va încheia, să fie garantate drepturile tuturor minorităților naționale din Iugoslavia, cu referire specială și pentru românii din Timoc, conform legislației europene în materie.

România este un model în standardele înalte aplicate minorităților naționale și ar fi inexplicabil, păgubos și nedemn dacă nu ar cere acum public și răspicat aceleași drepturi pentru comunitățile românești de peste hotare.

Diplomația română are ocazia în următoarele zile să stopeze procesul de deznaționalizare a importantei comunități românești din Timocul sârbesc, atrăgându-și simpatia opiniei publice internaționale și respectul tuturor românilor cu sentimentul național încă neatrofiat.

Apelul este semnat de 13 organizații politice și apolitice de tineret, din județul Arad

Pentru neplata fondului de sănătate

MANAGERII POT FI INCRIMINAȚI PENAL

În conformitate cu L. 145/1997, plata contribuției la fondul asigurărilor sociale de sănătate (FASS) este obligatorie.

Agenții economici care nu plătesc această contribuție legal datorată figurează în evidențele CAS cu restanțe la plata FASS, fond din care se finanțează serviciile medicale. Angajații acestor unități nu beneficiază de calitatea de asigurat, deci nici de servicii medicale gratuite, fiind obligați să achite toate costurile de tratament, spitalizare.

În aceeași situație se află și angajații cărora li s-a reținut prin statul de plată contribuția pentru asigurări dar unitatea angajatoare nu a virat aceste sume la CAS Arad. Managerii sau patronii acestor unități se fac vinovați de săvârșirea infracțiunilor prevăzute de art. 246 și 248 Cod penal (abuz în serviciu contra intereselor personale și a intereselor publice, urmând să răspundă în condițiile legii).

C. T.

La Nădlac

PRIMĂRIA ÎNCEARCĂ SĂ REPARE DRUMURILE... DACĂ REPARĂ UTILAJELE!

Ieri, la ora când am stat de vorbă cu primarul Nădlacului, dl. Ștefan Suhenski, începuse acțiunea de reparare a drumurilor din localitate. În prima fază se încearcă repararea utilajelor cu care se va trece la refacerea drumuilor. **„Folosim materialele ce ne-au rămas de anul trecut, mai luăm niște bani din autofinanțare, încercăm, să ne descurcăm cumva"** ne-a spus d-l primar Suhenski. Reparațiile acestea se vor rezuma însă la plombări, pietruiri, reamenajarea canalelor și podețelor pentru că doar pentru asta sunt bani. **„Oricum, ne bazăm și pe ajutorul cetățenilor, să mai iasă fiecare în dreptul casei când ajung cu reparațiile"** a încheiat primarul.

Ș. P.

„PIAȚA NU SE ÎNCHIDE, SE IGIENIZEAZĂ!"

precizează Corneliu Matica, director adj. SC Top

Referitor la articolul „Noul Program al Pieței Mihai Viteazul nemulțumește deopotrivă comercianții și cumpărătorii", dl. Corneliu Matica director adjunct al SC Top a făcut următoarele precizări: **„în primul rând piața nu se închide la ora 14, îi lăsăm mai mult pe comercianți. În al doilea rând, acest lucru este determinat de dorința noastră de a face o igienizare serioasă a pieței. Igienizarea înseamnă măturat, spălat, dezinfectat. Numai hala ne la 5 ore și se face cu o mașină specială care a costat 40 de milioane".**

* * *

Dl. Matica are perfectă dreptate în ceea ce spune. Este necesară o igienizare temeinică a pieței, pentru că este și în interesul nostru al cumpărătorilor. Singurul lucru care ni s-a părut curios a fost că aceasta se face sâmbătă la ora 14. Dar dacă dl. Matica spune că numai după orele 15-16 vor fi scoși comercianții din piață, să-i dăm crezare!

Ș. POPESCU

Noul sediu al Direcției Agricole

ÎN LOC DE SATISFACȚII ADUCE NEMULȚUMIRI

Odată cu prima săptămână a lunii iunie a expirat și cel de-al n-lea termen de dare în funcțiune a noului sediul ai Direcției Agricole Arad. Problema este, bineînțeles, de ordin financiar, pentru finalizarea lucrărilor (finisaje, instalații electrice, sanitare etc) necesitând încă circa 1 miliard de lei. Bani cu care, în cel mult două săptămâni, clădirea (3 nivele plus mansardă) ar putea fi preluată la cheie.

La prima vedere, prin această construcție s-ar rezolva două aspecte: mutarea D.A. în noul sediu, ceea ce ar însemna implicit ca Oficiul cadastrul agricol și organizarea teritoriului agricol (OCAOTA) să rămână singur în actualul spațiu, putând astfel să-și desfășoare activitatea în condiții normale. Am spus „ar însemna" pentru că tot mai multe voci vorbesc de o închiriere a vechiului sediu unei firme străine. Fapt ce ar aduce bani, dar n-ar mai rezolva necazul ocotistilor.

Din păcate, la ora de față, nimeni nu poate prefigura o posibilă soluție care să-i împace pe toți cei implicați. Să fie oare acest lucru o „explicație" a întârzierii banilor pentru finalizarea lucrărilor?

C. TRIF

În opinia lui Ion Cristoiu, executarea lui Ceaușescu a fost

O CRIMĂ ÎN STIL MAFIOT

În ultimele zile, Ceaușescu a ținut din nou prima pagină a ziarelor: lansări de carte, emisiuni televizate pe această temă etc.

Pentru informarea cititorilor noștri, l-am contactat pe analistul politic Ion Cristoiu, punându-i o întrebare care ne-a frământat în ultima perioadă, când ecranele televizoarelor prezentau pentru prima dată informații despre „ultimele patru zile ale lui Ceaușescu la Târgoviște":

– Când și-a scos ghipsul de la picior generalul Victor Atanasie Stănculescu?

– ...Este o întrebare pe care nu m-am gândit să i-o pun. Cred că nu s-a dus la Târgoviște cu picioru-n ghips... Oricum, am fost sâmbătă la Târgoviște, la fața locului, cum se spune, și m-am convins că în 25 decembrie 1989 a fost o crimă în stil mafiot: n-a existat nici un pluton de execuție, n-a tras toată unitatea, procurorul n-a citit sentința etc. Efectiv, acel Boieru i-a azvârlit pe Ceaușești către zid, s-a tras 2-3 pași înapoi - ca să nu-l lovească ricoșeul - și a tras. Ordinul de tragere l-a dat Stănculescu...

DORU SINACI

Pentru a V-a oară

FRANȚA LA NOI ACASĂ

Ca în fiecare an, AMIFRAN organizează tabăra de limbă franceză „FRANȚA LA NOI ACASĂ", în perioada 16 - 28 august 1999.

Aceasta a V-a ediție, se adresează copiilor între 9 și 14 ani, având la activ cel puțin un an de limbă franceză. Pe parcursul celor două săptămâni, cinci tineri animatori francezi vor propune activități interesante în cadrul unor ateliere de teatru, muzică, pantomină, marionete, benzi desenate etc, totul cu scopul declarat de a crea participanților o adevărată baie lingvistică.

Informații suplimentare și înscrieri se fac până la data de 20 iunie 1999 la profesorii de limba franceză din școli sau la telefonul 244.740, prof. Didina Dumitrescu, între orele 20-22.

BIROTICA
Leximis Splaiul Gen. Gh. Magheru Bl. 329B (Micalaca)
Tel./Fax: 057/270111; 270100, Arad
☞ Tehnică de calcul
- PC compaq Garanție 3 ani
- imprimante EPSON HEWLETT PACKARD
☞ Copiatoare MINOLTA
☞ Seifuri
☞ Mobilier de birou
☞ Mașini de numărat bancnote
☞ Centrale telefonice SOLOMON

International Computer School
Anunță din 15 și 28 iunie
DESCHIDEREA DE NOI CURSURI:
▼ inițiere în operare ▼ operator calculator ▼ contabilitate ▼ limba engleză
NOU: ofertă specială de vacanță pentru copii, clasele I-VIII
▼ inițiere operare 404-150.000 lei
Avizate M. E.N.
PLATA ÎN RATE
IIRUC, camera 1, telefon 230309, orele 8-20,00
(5213800)

„PREȘEDINTELE ROMÂNIEI NU POATE FI DECÂT UN ROMÂN"

Dl. Al. Savici, în urma întâlnirii de la Oradea cu președintele UFD, V. Vosganian, a trecut cu arme și bagaje la PNR: **„Nu este o decizie luată de moment, ci este rezultatul unei analize pe care o efectuez din noiembrie '98, vizavi de seriozitatea și soliditatea formațiunii politice de unde am plecat."** Al. Savici amintește de codul deontologic al omului politic conceput la Arad și **„masacrat"** la București. Există multe argumente care justifică trecerea la PNR. **„În primul rând, argumentul doctrinar. Și aici se vorbește de o dezvoltare capitalistă a clasei de mijloc. Se urmărește o reașezare pe criterii morale a clasei politice, de demnitate națională. În plus, apare componenta agrariană a doctrinei PNR care indică clar ca obiectiv dezvoltarea bazei agricole a țării."**

Al. Savici este nemulțumit pentru că i s-a contestat abnegația, valoarea și devotamentul. **„Nu sunt de acord cu cumințenia prost înțeleasă, în sensul că atunci când cineva îți face pipi în cap, deschizi umbrela și zici că plouă. Și asta este specific politicii românești."**

În legătură cu sediul partidului, s-ar putea ca UFD Arad să rămână fără sediu. Depinde de Primărie. Cel puțin, Al. Savici a predat Primăriei sediul. **„Pentru mine e o problemă care nu mă mai interesează, important fiind viitorul care începe din această clipă. Consider că am găsit o organizație politică cu potențial uman deosebit și cu obiective politice bine stabilite."**

Al. Savici crede că și-a pus partidul în cap la Congresul extraordinar când a propus ca partidul să aibă un candidat la președinția României pentru a verifica dacă UFD este sau nu la cheremul președintelui Constantinescu. Răspunsul lui Vosganian a fost că va candida doar în 2004, ceea ce, pentru Al. Savici, înseamnă o încălcare a statutului partiului. Pentru Al. Savici este clar că președintele României nu poate fi decât un român.

I. IERCAN
Foto: M. CANCIU

Magazinul de vopsele TOTAL BAU
Vinde la cele mai mici prețuri
VOPSELE, UNELTE ȘI ACCESORII DE VOPSIT DIN IMPORT
● Vopsele lavabile pentru fațade și interior - 800 nuanțe; ● Emailuri și baițuri în 1000 de nuanțe; ● LIMIT dispersit 16 litri - 235.000 lei; ● Dispersit TITAN 16 litri - 275.000 lei; ● Hera dispersit 16 litri - 325.000 lei; ● Supralux dispersit 16 litri - 325.000 lei; ● Diluant 1 litru - 15.000 lei, GLET RIGIPS - 25 kg
VAPOREX (Soluție pentru pereți cu igrasie)
Arad, str. Lucian Blaga nr. 19 (fost Miron Constantinescu)
TELEFON 210676;
PROGRAM ZILNIC 8,30-16,30.
SÂMBĂTA 9,00-12,00
(658988)

PDSR se pronunță în cazul Monumentului Ungariei Mari

PRIMĂRIA SĂ RESPECTE DECIZIA DIN 1924

Încercările UDMR de a reamplasa Monumentul Libertății în centrul Aradului a stârnit vii controverse. PDSR Arad se declară total împotriva acestui fapt, considerând că, deși guvernul Radu Vasile încurajează acțiunea, reamplasarea nu se justifică istoricește și se pot crea nemulțumiri etnice locale.

Monumentul Libertății simbolizează Ungaria Milenară și a fost instalat temporar la Arad în perioada de asuprire a românilor din Ardeal de către dominația austro-ungară.

Prin urmare, Organizația municipală a PDSR Arad consideră că organele primăriei trebuie să respecte decizia din noiembrie 1924, de dezmembrare a monumentului în perioada guvernării lui I.C. Brătianu, chiar dacă la Prefectură se constată o totală confuzie.

S. AMBRUȘ

SC „GOLDEN FRUIT" SRL Arad
importator direct din Germania
Vinde en gross din depozitul situat în Arad, str. Episcopiei, nr. 23, FRUCTE ȘI LEGUME, la o calitate superioară și prețuri minime.
MERE IONA GOLD • LĂMÂI • ROȘII Spania • Cartofi galben Italia • Caise • Piersici • Lubeniță • Ardei gras galben • Mango
Prețuri negociabile
Telefon: 094-787510; 210928 - depozit
(5213265)

Sondaj

MAJORITATEA ROMÂNILOR CRED CĂ ÎNAINTE DE 1989 SE TRĂIA MAI BINE

Înainte de 1989 se trăia mai bine, consideră 63% dintre români, după cum relevă Barometrul de Opinie realizat în luna mai de Metro Media Transilvania.

În comparație cu nivelul de trai, considerat mai bun înainte de 1989, în materie de libertatea oamenilor, în aceeași perioadă lucrurile mergeau mai rău, apreciază 70% dintre subiecți. Jumătate dintre cei chestionați consideră că România acelor ani stătea mai rău ca acum la capitolul "conducători politici", 25% susțin o opinie contrară, iar 16% cred că era la fel ca acum.

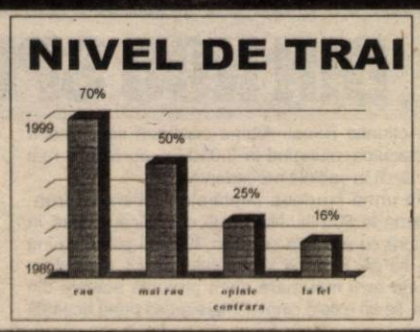

Reușita materială este pusă în primul rînd pe seama încălcării legii (48%), 24% considerînd că în România unii au făcut avere prin relații, 11% prin muncă și merit personal, 9% prin noroc.

Sondajul a fost realizat în perioada 7-19 mai, la cererea Fundației pentru o Societate Deschisă, pe un eșantion reprezentativ de 2071 de persoane. Studiul are o marjă de eroare de ±2,2%.

S.C. CHEMICAL IMPEX S.R.L. SATU MARE
Str. Al. I.Cuza nr. 2/3
Oferă în contrapartidă, la prețuri deosebit de avantajoase, produse fito-sanitare și semințe contra grâu de panificație, mere pentru industrie, srot de floarea-soarelui din recolta anului 1999.
Condiții STAS
Relații la telefon: 061/768.245, 768.345 sau 768.545.
(5213859)

S.C. STYLEX S.R.L.
IMPORTATOR DIRECT ITALIA
GRANIT PORTELANAT
GRESIE, FAIANȚĂ
CIMENT MONTARE, ROSTUIT
MOBILIER BUCĂTĂRIE - 19 modele
MOZAIC PENTRU PISCINE
MAGAZIN: B-dul Revoluției nr.33 DEPOZIT: Str. Petru Rareș nr.66
Tel / Fax : 257 463 Mobil : 094 - 584 721

PDSR ȘI ION ILIESCU SUNT PE PRIMUL LOC ÎN PREFERINȚELE ELECTORATULUI

Ion Iliescu și PDSR ar obține cele mai multe voturi dacă mîine ar avea loc alegeri prezidențiale și parlamentare.

Ion Iliescu ar obține 35% din voturi, fiind urmat, la o diferență de 9 procente, de Emil Constantinescu (26%). Teodor Meleșcanu este creditat cu 16% din opțiuni, CV Tudor cu 8%, iar Petre Roman cu 5%. Pentru alte personalități ar vota 10% din subiecți, 8% nu ar vota, în timp ce nehotărîții ocupă un segment de 28%.

La alegerile parlamentare, 11% dintre cei intervievați nu ar vota, iar 30% sunt nehotărîți.

La întrebarea "Cine credeți că va cîștiga alegerile prezidențiale?", 51% îl nominalizează pe Ion Iliescu, 25% pe Emil Constantinescu, 11% pe Teodor Meleșcanu, 4% pe Petre Roman și 3% pe C.V. Tudor, iar 48% nu știu sau nu răspund.

Cît privește șansele partidelor, cele mai multe le are, în opinia românilor, PDSR (57%), urmat de CDR (24%),ApR (7%), PD (5%), PRM (4%).

Dintre cei intervievați, 46% nu știu sau nu răspund la întrebare.

BISERICA ȘI ARMATA RĂMÎN PE PRIMUL LOC ÎN TOPUL ÎNCREDERII ROMÂNILOR

Biserica este instituția în care românii au cea mai multă încredere (88%), urmată de Armată (75%), Poliție (49%), Primărie (46%), Președinție (40%), SRI (33%), sindicate și Justiție (cîte 30%), indică un sondaj de opinie pe luna mai, dat publicității, ieri, de Metro Media Transilvania.

Pe ultimele locuri la capitolul "încredere în instituții" se află Guvernul (23%), Parlamentul (20%) și partidele politice (15%).

Cea mai mare cotă de neîncredere se manifestă față de Parlament (77%), partide (77%), și Guvern (74%). De puțină și foarte puțină încredere se bucură Justiția (66%), Băncile (63%), Președinția și Sindicatele (cîte 60%).

Dintre personalități, Ion Iliescu acumulează cele mai multe puncte la capitolul "multă și foarte multă încredere" (38%), iar la capitolul "puțină și foarte puțină încredere", el înregistrează o cotă de 56%.

Curtea Supremă de Justiție a hotărât suspendarea grevei de avertisment a ceferiștilor

MÂINE, ÎN STAȚIA CFR ARAD, ACTIVITATEA SE VA DESFĂȘURA NORMAL

Ieri, Curtea Supremă de Justiție a hotărât suspendarea cu 30 de zile a grevei de avertisment a ceferiștilor, programată inițial a se desfășura mâine, 10 iunie, între orele 7-9. Ionel Socaciu, liderul Alianței Sindicale Feroviare pe Regionala Timișoara, ne-a declarat: „Vom respecta hotărârea Curții Supreme de Justiție. Vom continua, însă, printr-o altă acțiune judecătorească, să contestăm înregistrarea contractului colectiv de muncă. Încercăm să anulăm acest contract."

Mâine, în stația CFR Arad, activitatea se va desfășura normal. Salariații nu vor înceta lucrul, iar trenurile vor circula după orarul stabilit.

Dacă după 30 de zile părțile nu vor soluționa problemele existente (în special legate de salarizarea angajaților), greva se poate declanșa atunci fără nici o reținere, neexistând pericolul suspendării ei, a adăugat Socaciu.

GERLINDE KNAP

De ieri

O NOUĂ EMISIUNE DE CERTIFICATE DE TREZORERIE

La emisiunile anterioare, județul Arad a încasat peste 40 de miliarde de lei

În perioada 8-18 iunie, arădenii pot cumpăra certificate de trezorerie puse în vânzare de unitățile de trezorerie ale județului. Noile certificate emise au valori de 1, 5, 10, 20 și 50 milioane de lei, dobândă de 78% pe an - cele cu scadența la 90 de zile și 75% pe an pentru certificatele cu scadența la 180 de zile.

„Deocamdată am comandat certificate cu valori de 1, 5 și 10 milioane lei, pentru că cele cu valori mari se vând mai greu, spune Aurel Burcă, directorul Direcției de Trezorerie a județului Arad. Este a treia emisiune de certificate cu scadență la 90 de zile și a patra la cele cu scadență la 180 de zile. La emisiunile anterioare, trezoreriile din județ au vândut certificate în valoare de peste 40 miliarde de lei. Pentru vânzarea certificatelor actuale nu este, probabil, un sezon prea favorabil, dat fiind faptul că multă lume e în concediu, iar banii sunt programați pentru altceva."

Certificatele din prima emisiune emisă de Ministerul Finanțelor (cele vândute la sfârșitul lunii aprilie) vor fi răscumpărate de trezorerii în perioada 19-29 iulie a.c.

GERLINDE KNAP

Mâine începe la Arad

CEL MAI MARE EVENIMENT EXPOZIȚIONAL, TRANSPORT-AR' 99

La târg sunt așteptați Petre Roman, Traian Băsescu, generalul Nicolae Berechet și alte personalități

„Transport-Ar este cel mai interesant eveniment expozițional al acestui an și cel mai bun târg al nostru", a spus Nicolae Băcanu, președintele Camerei de Comerț, Industrie și Agricultură Arad, la conferința de presă organizată ieri pentru prezentarea târgului Transport-Ar' 99.

Ajuns la a șasea ediție, târgul se va desfășura la Sala Sporturilor între 10 - 13 iunie și va reuni 79 de firme din țară (din care 22 din Arad) și străinătate (Turcia și Ungaria). Firmele participante sunt axate pe următoarele domenii de activitate: autoturisme, remorci, piese de schimb și accesorii auto, echipamente service auto, echipamente spălătorii auto, mijloace de transport rutier, tonete mobile, instalații frigorifice pentru transport alimente.

Față de anii trecuți, în această ediție a Transport-Ar se constată o creștere atât a numărului de expozanți, cât și a suprafeței expoziționale. „Numărul firmelor participante acum este cu 22% mai mare față de anul trecut și cu 90% mai mare față de 1997. Transport-Ar are succes pentru că se adresează unor categorii de firme care au succes. Transportul reprezintă o activitate care s-a dezvoltat rapid în ceea ce privește privatizarea", a mai spus Băcanu.

Mâine, în prima zi de târg, sunt așteptate câteva personalități marcante precum președintele Senatului, Petre Roman, ministrul Transporturilor, Traian Băsescu, generalul Nicolae Berechet - Inspectoratul General al Poliției. Pe durata celor patru zile ale târgului vor fi prezenți reprezentanți ai Autorității Rutiere Române (A.R.R), Uniunii Naționale a Transportatorilor Rutieri din România (UNTRR), Registrului Auto Român, care vor avea întâlniri și discuții cu transportatorii prezenți la Arad.

Intrarea la târg costă 5000 de lei. Vizitatorilor le sunt pregătite câteva surprize și 3 premii de 10, 3, respectiv 2 milioane de lei.

GERLINDE KNAP

ARIS

GREVA GENERALĂ S-A AMÂNAT

Cele două sindicate de la S.C. ARIS S.A. Arad au hotărât să amâne greva generală până luni, 14 iunie. „Conflictul de muncă rămâne, însă deschis, oamenii noștri fiind în grevă japoneză, adică fără încetarea activității," a declarat Ioan Bakmann, liderul Sindicatului Solidaritatea.

La această oră, ing. Rusalin Opruț se află la București, la Ministerul Industriilor și Comerțului unde va încerca să transfere la Arad 4,3 miliarde lei destinați retehnologizării. Totodată se va solicita la Mașini Export-Import București suma de 1,5 miliarde lei, pentru contractele onorate de ARIS de mai multă vreme.

„Dacă nu se va rezolva nimic probabil vom intra în grevă generală. Vom picheta Prefectura Arad și sediul F.P.S.," a precizat Bakmann.

De altfel, angajații ARIS așteaptă (și) salariile restante, pe care ar fi trebuit să le primească pe 29 mai.

G. C.

ROMGAZ A MAJORAT PREȚURILE LA GAZE DE LA ÎNCEPUTUL LUNII IUNIE

Prețurile gazelor naturale au crescut la 900 de lei/metru cub, atît pentru consumatorii casnici, cît și pentru cei industriali, începînd cu 1 iunie, au declarat agenției MEDIAFAX surse autorizate din Ministerul Industriei și Comerțului.

Noile prețuri au fost stabilite la un curs al dolarului de 14.500 de lei. Unificarea celor două prețuri duce la eliminarea completă a subvenției încrucișate practicată în ultimii ani între consumatorii casnici și cei privați. În dolari, prețul gazelor a scăzut de la 73 de dolari în primul trimestru al anului, la 53 de dolari în prezent.

Tarifele în lei la gaze naturale au fost modificate ultima oară la 15 februarie, de la 450 lei/mc la 575 lei/mc pentru populație și de la 677,7 lei/mc la 840 lei/mc pentru agenții economici. Aceste tarife au fost stabilite în funcție de un curs de 11.500 de lei/dolar. În vederea relansării unor sectoare care utilizează o cantitate mare de gaze naturale ca materie primă, în speță industria de îngrășăminte chimice, s-a stabilit ca o cotă de 50% din gazul folosit de aceste combinate să fie plătit la 40 de dolari/1.000 metri cubi, a declarat agenției MEDIAFAX secretarul de stat în Ministerul Industriei și Comerțului, Nicolae Stăiculescu.

Stăiculescu precizează că prin această măsură se urmărește "reintrarea în normalitate a combinatelor chimice", principalii datornici ai Romgaz, cu aproape 2.000 de miliarde de lei.

Dobânzile bancare în vigoare la 08.06.1999

Denumirea băncii	Suma minimă (lei)		Dobânda (% pe an)													
			Persoane fizice							Persoane juridice						
	Persoane fizice	Persoane juridice	la vedere	Pe termen de (luni)						la vedere	Pe termen de (luni)					
				1	2	3	6	9	12		1	2	3	6	9	12
Bancorex			-	-	-	-	-	-	-	-	-	-	-	-	-	-
Bankcoop	200.000	15.000.000	10	60	61	62	63	66	67	10	57	58	58	59	61	62
BCR	*	25.000.000	10	55	-	56	57	58	59	10	55	-	56	57	58	59
BRD	1.000.000	*	10	60	61	62	63	64	65	10	50	51	52	53	54	55
B. Transilvania	300.000	25.000.000	10	61	-	62	56	55	55	10	58	-	59	53	52	52
B.I.R.	300.000	15.000.000	11	60	60	61	62	62	62	10	50	50	51	52	53	54
BancPost	500.000	500.000	10	60	-	70	72	75	78	10	45	-	50	55	57	63
B. Agricolă	500.000	25.000.000	10	60	-	76	58	59	60	10	60	-	57	58	59	60

Recensământ CCIA

SUNT REACTUALIZATE DATELE DESPRE 500 DE FIRME

Până la sfârșitul anului vor fi aduse la zi informații despre 5000 de societăți

Fiindcă multe din datele despre agenții economici arădeni pe care le deține Camera de Comerț, Industrie și Agricultură sunt depășite, CCIA și-a propus reactualizarea acestora. În acest sens, Camera a început, cu câteva luni în urmă, efectuarea unui recensământ al agenților economici și al potențialului economic arădean.

În această acțiune sunt angrenați atât membri ai CCIA cât și câțiva studenți de la Facultatea de marketing a Universității „Vasile Godliș". „Am început verificarea și reactualizarea datelor la firmele cu cifra de afaceri în 1997 peste 1 miliard de lei. Din cele aproape 800 de astfel de societăți, avem deja rezultatele la 500 de firme. Pentru restul continuă acțiunea cu trimiterea chestionarului elaborat de noi, pe care firma îl completează", spune Nicolae Băcanu, președintele CCIA Arad.

Camera speră că până la sfârșitul acestei luni să se încheie acțiunea cu acest prim eșantion de firme, urmând apoi ca informațiile primite să fie analizate. „Până la sfârșitul anului vrem să aducem la zi datele despre 5000 de societăți comerciale arădene, care sunt cele mai importante firme și care vor lăsa să se vadă caracterul economic al Aradului", mai spune Băcanu.

Din cele peste 11.000 de societăți comerciale înregistrate la Registrul Comerțului, doar 7500 au depus la Finanțe bilanțul pe anul '98. Despre celelalte nu se știe dacă mai au sau nu activitate.

Prin recensământul efectuat de CCIA se vrea dezvoltarea și actualizarea bazei de date de evidențiere a agenților economici din județ, dar nu numai. Un alt scop este inventarierea spațiilor și a terenurilor disponibile. Și, nu în ultimul rând, se va determina stadiul actual al economiei arădene.

GERLINDE KNAP

BANCA ALBINA A CRESCUT DIN NOU SPECTACULOS

Acțiunile Băncii Albina continuă să crească spectaculos, ajungînd la 3.030 lei, cu 52,6% mai mult decît în ședința precedentă.

În urmă cu două săptămîni, Albina se tranzacționa la 500 lei. Nu există o explicație clară în legătură cu această creștere, brokerii presupunînd doar fie că, în urma falimentului băncii, cîștigul pe acțiune ar fi mai mare decît prețurile actuale din piață, fie că există cineva interesat să preia această bancă.

Marți, la Banca Albina s-au înregistrat tranzacții de 67 milioane lei. Alro a intrat pe trend descrescător, ajungînd la 65.581 lei, cu 3,13% mai puțin decît luni. După două ore de tranzacții, cotațiile din piață au ajuns la 63.500/64.500 lei. "Nu cred că există un motiv al acestei scăderi care să fie știut de piață. Pur și simplu este o perioadă proastă, cînd scad toate acțiunile", a apreciat Valentin Ionescu, directorul de operațiuni al societății Euro Invest Vision. Totuși, un motiv al acestei scăderi ar putea fi paritatea de schimb de acțiuni în defavoarea societății Alro, în momentul fuziunii cu Alprom. Astfel se explică creșterea continuă, de o săptămînă, a acțiunilor Alprom pe piața Rasdaq. Marți, cotațiile au ajuns la 27.500/29.500 lei, pe o lichiditate de 1.776 acțiuni. "Ordinele la Alprom, la cumpărare, sunt destul de mari, iar la vînzare sunt doar cantități mici", a menționat Valentin Ionescu. La Bursă, Dacia este în scădere cu 0,55%, ajungînd la 650/660 lei. Sicomed a mai crescut cu 1,88%, ajungînd la 1.850/1860 lei.

Inter a început să scadă, după ce, în ultimele ședințe, a fost pe trend crescător. Inter a pierdut, marți, 9 procente, stabilindu-se la un preț mediu de 534 lei.

Banca Transilvania stagnează la 1.650/1.660 lei, iar Banca Agricolă a reușit să cîștige 13,8 procente, ajungînd la 12.429 lei, pe un volum de 700 acțiuni tranzacționate, în două ore de tranzacții. Morărit-Panificație Galați a mai pierdut 9 procente, ajungînd la 1.017 lei. Oil Terminal stagnează la 660/670 lei, la fel ca Terapia, la 5.100/5.150 lei. Valoarea tranzacțiilor la Bursă era destul de scăzută, de numai 650 milioane lei, indicii fiind în scădere, datorită, în principal, evoluției negative de la Alro. Indicele BET pierduse 5,72 puncte, ajungînd la 413,06 puncte, iar indicele compozit BET-C a scăzut cu 3,47 puncte, ajungînd la 471,39 puncte. Pe piața Rasdaq, Automatica este cotată la 790/1.000 lei, cu tranzacții încheiate la 800 lei. Automatica a crescut continuu în ultima perioadă, culminînd luni cu un salt de 64,53 procente. Călimănești-Căciulata era cotată, marți, la 830/890 lei, pe un volum de 19.147 acțiuni. Imep Pitești se situa la 680/780 lei, încheindu-se tranzacții de 26.322 acțiuni. "Se pare că există cerere la Imep", a menționat Ionescu.

NADĂȘ - SATUL FĂRĂ FUM(URI)

Satul Nadăș te frapează încă de la primul contact vizual prin lipsa coșurilor de fum, la majoritatea caselor. Doar vreo 20 de case din cele 560 au hornuri. „Așa e tradiția la noi. Din bătrâni, obiceiul s-a lăsat moștenire. Oamenii afumă iarna slănina și mezelurile în podurile caselor. Cu toate astea, de când știu eu, în Nadăș nu a luat foc nici o casă din această cauză. La pălincărie da, da' în sat niciodată", spune Ioan Prundan, un localnic.

FĂRĂ COOPERATIVĂ

Această așezare, cu circa 1200 de suflete a scăpat de cooperativizare, prin ingeniozitatea oamenilor. Iovu Cioban, de 38 de ani, știe povestea de la tatăl său: „Prin '60 a venit de la raion un activist să facă colectiv. Bătrânii satului i-au spus că aici pământul este atât de prost, încât nu crește nimic. L-au plimbat pe dealuri, prin râpi. Omului i s-a făcut foame. I-au dat o bucată de pâine veche și slănină. Altceva n-aveți? a întrebat ăla de la partid. Nu - au zis bătrânii. Și așa am scăpat de cooperativizare.

Adevărul este că pământurile din zonă nu sunt prea roditoare. De aceea, „în fiecare an mergem la Pâncota, la piață să cumpărăm grâu, porumb și ce ne mai trebuie în casă", spune Iovu.

În sat nu-i nici brutărie. Femeile fac pâinea în casă. „O dată pe săptămână, mâncăm și noi pită proaspătă. După două zile se face tare, da' n-avem ce face. Trăim și noi cum putem", zice Iovu Cioban, trăgând cu nesaț dintr-o țigară Carpați. El are familie și un băiețel de 7 ani. Lumea zice că-i mai înstărit pentru că are aproape o sută de oi. De fapt cam toți din sat au un porc, o vacă „da' nu mai merge, cum mergea pe vremuri. Toate-s scumpe și animalele nu mai au preț. Am ajuns să vând purcelul cu 40.000 de lei. Pentru banii ăștia nu merită nici să intri în coteț dimineața să faci curățenie, să dai binețe porcilor", adaugă, cu năduf Iovu.

Având aproape o sută de oi, el vinde miei unor fermieri pentru export în Croația. Da și aici prețurile au scăzut. Acum doi ani primea aproape 3 mărci pe kilogram, acum cel mult 15.000 de lei. „Da' măcar îmi dau banii în mână, pe loc, așa că mai pot și eu să-mi fac una, alta."

NOI NE DISTRĂM PRIN MUNCĂ

„N-avem zile libere. Animalele trebuie hrănite, adăpate. Trebuie să faci curat în grajd. Ele nu știu că-i duminică. Când plouă tare mai stăm în casă și mai reparăm una, alta. N-avem distracție. Noi ne distrăm prin muncă", zice Ioan Prundan.

El are din bătrâni 25 hectare de pădure, da nu i s-a dat înapoi, până acum decât un hectar. „Am acte în regulă și bunicul meu a cumpărat pădurea asta, nu a primit-o pe degeaba. A luat credit de a plătit 20 de ani rate la bancă."

LUPI ȘI ULII

Pădurea este în imediata vecinătate a satului, de „pică pe noi", cum zic oamenii locului. Iarna, lupii dau iama în oi. În ultima, lui Iovu lupii i-au omorât vreo 10 oi. „Lupu-i prădător. El rupe câte oi poate și mănâncă una. Am reușit însă să repar o oaie. Era mușcată la gât. Mai respira. I-am pus saramură de brânză, slănină cu usturoi, am spălat-o pe rană cu ceai de măru' lupului. În câteva zile a ajuns să mănânce din nou."

Nici păsările de pradă nu ocolesc satul. „Vine uliul și ia un pui de găină, de gâscă. Vezi sus pe cer un punct negru și-n câteva secunde îl revezi cu puiul de găină în gheare. Dacă ai o cloșcă cu 20 de pui, poți să socotești că vei rămâne cu 5. Restul îi ia uliul."

ACI TRĂIM, ACI POATE ȘI MURIM

Viața la Nadăș nu-i tocmai ușoară. Mulți au plecat la oraș. Vreo sută de case din cele 560 sunt nelocuite. Dar cei ce rămân iau viața așa cum e. Cu bucurii mai puține, cu greutăți mai multe. „Avem de toate, nu ne mai trebuie nimic", afirmă, cu ironie amară Ioan Prundan. Nadăș are un telefon pentru tot satul, apă din fântână, un autobuz care vine zilnic, pentru că șoferul e chiar din sat. Ioan adaugă „Aici ne-am născut, aci trăim, poate aci vom și muri."

Când Cigherul se umflă, pe străzi nu poți să mergi decât cu cizmele. „Toți au promis, da nu prea s-a făcut mare lucru", conchide Ioan Prundan.

Că viața nu stă pe loc, o demonstrează și faptul că doctorul din Nadăș, Cristian Stragea are în evidență 7 gravide. Chiar în timpul convorbirii noastre, mama Ravecăi Manci a venit să anunțe că are o ... nepoțică. „Zona aceasta este grea prin izolarea sa, însă colaborăm foarte bine cu Spitalul Ineu. În caz de urgențe, autosalvarea sosește în cel mai scurt timp. Niciodată nu am avut probleme din acest punct de vedere", precizează doctorul Stragea.

Dispensarul a fost de curând dat în folosință. Doctorul a adus și un computer pentru o evidență mai ușoară a bolnavilor. O problemă este cea a asigurărilor sociale de sănătate. Zona nefiind cooperativizată, o parte din locuitori va trebui să-și plătească asigurarea, pentru a beneficia de gratuitatea serviciului medical. Suma s-ar ridica la circa 600.000 lei anual. „Însă legea permite ca cei fără venit să poată fi tratați fără a plăti un ban. Titularul de venit poate avea coasigurați pe alți membri ai familiei. Aceștia trebuia să demonstreze însă că nu au nici o resursă financiară", a spus doctorul Stragea.

G. CONSTANTINESCU
Foto: **VIOREL MUSCA**

BRUSTURESCU - UN SAT PE CALE DE DISPARIȚIE

Situat la 3 km de fostul centru de comună, Zimbru și la 13 km de actualul centru, Gurahonț, așezat la poale de Codru Moma, satul Brusturescu este cunoscut din vechi timpuri, harnicii lui locuitori îndeletnicindu-se cu creșterea animalelor, pomicultura ori cultivarea pământului pe mici suprafețe.

Datorită izolării, lipsei locurilor de muncă și mai ales a desființării școlii (deși există o construcție din 1947, mare, spațioasă), în ultimii ani depopularea satului s-a accentuat, din 24 case locuite, în urmă cu zece ani, acum mai există doar... 9 fumuri - cum ne zicea un sătean - și „cam 27 de suflete".

Satul nu are biserică - toți locuitorii ortodocși merg din Crăciun în Paști la biserica din Zimbru iar de Bobotează vine părintele Ioan Pocșoară cu crucea în casele lor; nu există nici magazin alimentar - oamenii aprovizionându-se cum pot de la Zimbru, Poiana ori Gurahonț; iar cei doi copii de vârstă școlară (clasele I-IV) fac „ca vai de ei" naveta la școala din Zimbru.

„Muncim din greu - ne spune Mircea Ilica. Creștem animale, pe care nu le putem vinde, avem lapte, pe care nu avem cui să-l dăm... Nu văd nici un viitor aici, în 10 ani Brusturescu e pe cale de a-și pierde orice urmă..."

V. FILIP
A. HERLĂU

La Șagu

NU SUNT BANI PENTRU EXTINDEREA REȚELEI DE APĂ

Pe lista din acest an de modernizare a comunei Șagu figurează mutarea în satul Cruceni a uzinei de apă și extinderea rețelei în această localitate. „Avem aprobările, avem proiectul, dar din păcate nu avem banii necesari, spune viceprimarul Adrian Noja. Pentru început ar fi necesari un miliard de lei. În total, lucrările ar costa cam 3 miliarde de lei. Nu știu de unde facem rost de atâția bani."

Pentru a realiza extinderea rețelei de apă la Cruceni, Primăria Șagu a cerut ajutorul Consiliului Județean. „Avem promisiuni de la C. J., dar nu știu dacă vom primi ceva bani", încheie viceprimarul Noja.

G. KNAP

OLOINIȚELE ȘI IERBICIDUL

În zona Gurahonțului, un meșteșug cu tradiție era „fabricarea" uleiului în cunoscutele oloinițe. Zilele trecute ne-a fost dat să vedem, în gospodăria lui Ilie Motorca din Iosășel, o astfel de „instalație". E drept, prăfuită de timp, dar oricând putând să fie pusă în stare de funcționare. „Fluxul tehnologic" - după cum ni s-a explicat - cuprindea mai multe etape: „măcinatul cu valțuri sau în piuă purtată tot de roată pe apă, cernerea făinei din semințe, mulerea acesteia cu apă fierbinte și frământarea în mâini precum pâinea, trecerea prin prăjitoare și, în final, compoziția ajungea în presa de unde curgea uleiul."

„De regulă, în aceste oloinițe se făcea ulei din sămânță de dovleac - ne spune Ilie Motorca - foarte bun și foarte căutat mai ales că înainte vreme oamenii țineau cu sfințenie toate posturile. În ultimul timp, oloinița noastră nu a mai funcționat. Se pare că oloinițele nu mai au căutare, că nu mai sunt semințe; lăudaia (dovleacul - n.n.) nu se face pentru că oamenii ierbicidează culturile."

A. HERLĂU
V. FILIP

PĂRȚILE BUNE ȘI RELE ALE UNUI BĂRBAT

La început, un bărbat este drăguț și amabil. După aceea își pierde treptat aceste calități. Și este firesc. Pentru că orice bărbat se naște cu un „stoc" de defecte care le enervează foarte mult pe femei (și recíproca este valabilă). Mai poetic, toate acestea au căpătat denumirea de „eternul masculin". Dar dacă toți bărbații ar fi perfecți, noi ne-am plictisi groaznic.

MAI ÎNTÂI LA RĂU...

▼ Un bărbat știe să conducă mașina. „Ce aștepți ca să frânezi?" Nu ai văzut prioritatea de dreapta, ești oarbă?" Este clar, dacă un bărbat se urcă în mașina pe care o conducem, va avea sentimentul unui condamnat la moarte. Bărbații se nasc cu certitudinea că o femeie la volan este un pericol public. Ar trebui să le amintim că statisticile arată clar: ei sunt cei care produc majoritatea accidentelor. Când ei se urcă la volan nu spun: „conduc o mașină", ci „pilotez o mașină". Teribilisme! Dacă lovesc o mașină, categoric celălalt șofer este de vină. „Dacă-mi atingi mașina este ca și cum mi-ai atinge nevasta", spun unii dintre ei. Mă rog, să zicem că este o dovadă de dragoste.

▼ Un bărbat este mut. „Mă iubești?" „Dacă nu te iubeam nu eram aici." Este simplu, concis, clar, evident. Vrea să facă pe durul. În nici un caz nu e vorba de exces de pudoare. De ce să-l întrebăm noi: „Ești obosit?", când pe chipul lui se citește clar osteneala? Chestiune de constituție sau psihologie feminină. Noi vrem să auzim totul, explicit, din gura lor.

▼ Un bărbat vorbește. Dacă nu sunt autiști, bărbații deschid din când în când gura pentru a spune câteva cuvinte, care formează fraze, care formează o conversație. Problema e că noi avem tendința de a le interpreta spusele. El spune „Te doresc", noi înțelegem: ne iubește. „Mergem la film?" (vrea să mă sărute). „Vrei să dansezi?" (înseamnă că are prezervativul la el). „Nu am chef de tine" (mă iubește, dar încă nu și-a dat seama). „Nu, în seara asta". (simt că mă iubește din ce în ce mai mult). Dat fiind acest context, noi nu suntem mereu pe aceeași lungime de undă. E bine de știut asta pentru a nu avea surprize neplăcute.

▼ Un bărbat ignoră aniversările. Cu excepția datei lui de naștere, nu știe altă aniversare. A noastră? Știe numai că ne-am născut, pentru că altfel nu am mai fi fost alături de el, nu? Data nici nu mai contează... Gândiți-vă: comemorarea primului sărut sau a primei priviri nu emoționează pe nimeni. A ieși cu aceeași femeie de 6 luni 3 săptămâni și 2 zile echivalează cu **demult.** În trei ani și jumătate de viață în comun echivalează cu **dintotdeaua.** Vă dați seama că, într-un asemenea stadiu, bărbatul nu mai numără zilele. Ce contează momentul când s-a petrecut întâlnirea, important că ea a avut loc.

▼ Un bărbat este sensibil. „Dacă bărbații ar fi rămas însărcinați, specia umană ar fi dispărut de mult", spunea un scriitor. Femeile nasc și proaspeții tați se umflă în pene de când e lumea. Sigur, din onestitate trebuie să recunoaștem că bărbaților li se scot gloanțele din cap, fără anestezie... Dar numai în filmele cu Clint Eastwood...

Dacă temperatura le depășește 37°C intră în panică. O gripă? Nu, o pneumonie! O sângerare a nasului? Hemoragie internă. Un virus în organism? SIDA. O durere de stomac? Cancer de ficat. Cel mai greu, dintotdeauna, este însă că trebuie să suferim alături de ei. Adică în locul lor. Inutil să le spui „nu-i nimic grav, baby". Dacă nu stăm mereu lângă ei să-i ținem de mână, ne vor considera niște brute fără suflet.

▼ Un bărbat este inconstant. Un bărbat înșală din cauza slăbiciunii. O femeie, din cauza atracției. Bărbatul este, deci infidel. Crudă constatare. Un bărbat disociază foarte clar sexul și dragostea. Un decolteu îndrăznet, o pereche de fese obraznice sunt suficiente pentru a-l deturna de la drumul drept. Viața unui bărbat este constituită din secvențe foarte bine separate. Când muncește, muncește, când flirtează, flirtează. Iar când spune „te iubesc" înseamnă că s-a implicat în această relație. Chiar dacă mai umblă din pat în pat. Cu celelalte femei trăiește clipe de desfătare. Cu noi vrea să rămână tot restul vieții. Nu trebuie confundate cele două situații...

▼ Un bărbat se teme de implicare afectivă. Opt luni în care ne-a sărutat și îmbrățișat în fața prietenilor lui nu sunt suficiente pentru a crede că el s-a implicat sentimental în relația cu noi? Ba da. Dar dacă se pune problema de a locui împreună sau a împărți nota de plată a telefonului, bărbaților le piere avântul. „Prea tineri pentru a începe viața în doi" spun cei până în 30 de ani. Iar cei mai mulți care au depășit această vârstă sunt deja căsătoriți. Pe de altă parte, statul împreună cu o femeie le limitează ieșirile cu prietenii. „Ori trăim împreună, ori ne despărțim", le vom spune noi într-o zi. Și ei de-abia așteaptă acest lucru. „Dacă nu poți aștepta, de acord, ne despărțim...".

... ȘI, ÎN FINE, LA BINE

A nu vedea decât defectele bărbaților este o adevărată dovadă de miopie. Poate calomnie sau rea credință. Sau toate trei la un loc. Și nu este corect. Pentru că bărbații sunt formidabili. Altfel cum am putea explica faptul că nu putem trăi fără ei?

▼ Un bărbat nu urlă când vede un păianjen. Pur și simplu pentru că-și dă seama că cele 80 de kilograme pe care le poartă pe două picioare măsura 43 pot strivi într-o secundă, pentru totdeauna, hidoasa creatură. Și mai știu că eroii sunt întotdeauna răsplătiți și abia așteaptă să le sărim în brațe în semn de recunoștință.

▼ Un bărbat plătește consumația la restaurant. De unde are bani? Oare cât câștigă pe lună? Cât a costat consumația? O femeie bine crescută trebuie să aibă înțelegerea, inteligența și delicatețea să nu se oprească la aceste amănunte. Este suficient să știe că el își poate permite acest lux din când în când.

▼ Un bărbat ne atenționează că ne-am îngrășat. Dacă are bun simț ne va spune acest lucru mai des când abia am început să luăm proporții. În fond, la ce bun să fii slabă? De ce să îmbogățești vânzătorii de produse miraculoase pentru slăbit. Așa cum suntem, el ne iubește. Însă nu trebuie să-l întrebăm zilnic ce părere are despre silueta noastră. Complimentele nu se fac cu forța.

▼Un bărbat știe să programeze magnetofonul. Să citim modul de utilizare? Uh! Este lung, nu foarte explicit, și enervant. Atunci încercăm pe bâjbâite. Mai întâi butonul mare și rotund. Dar nu facem decât să închidem aparatul. După alte câteva încercări ratate, renunțăm. Pe un bărbat îl irită sau îl amuză stângăcia noastră. În acest duel, om-obiect, el are inteligența de a se folosi de instrucțiunile scrise. Pe care le va învăța în scurt timp pentru totdeauna, după care va arunca ghidul de utilizare. Dacă nu ar exista bărbații, femeile ar depozita în dulap, în loc de haine, ambalaje de aparate și scheme de utilizare. Și o mulțime de aparate electrice pe care oricum nu vor învăța să le folosească. Astfel spus, un bărbat este indispensabil în viitoarea noastră casă.

▼ Un bărbat are brațe puternice. Pentru că au 100 de mușchi pe membrele superioare. Și noi avem, dar la noi sunt degeaba. Ca să vă convingeți lăsați-vă cuprinsă în brațele mamei voastre. Le veți simți delicatețea. Aveți senzația de forță și protecție fizică. Nu. Așa este natura. Bicepșii femeilor arată foarte bine îmbrăcați în mătase. Să luăm drept exemplu „Arma fatală". De ce Patsy Kensit aleargă să se refugieze în brațele lui Mel Gibson și nu invers? Pur și simplul pentru că este o femeie inteligentă și și-a dat seama că bicepșii lui au ceva ce ea nu are. V-a spus vreun bărbat, vreodată: „Nu te teme iubito, sunt aici!"? Imaginați-vă cum ar suna aceste cuvinte din gura unei femei!

ANUNȚURI MATRIMONIALE

Ați făcut tot ce era posibil dar sunteți în continuare singur(ă). Iată că ziarul „Adevărul" vă oferă încă o posibilitate de a vă găsi partenerul visat.

O dată la două săptămâni, în cadrul acestei pagini veți găsi rubrica „ANUNȚURI MATRIMONIALE". Nu vă costă nimic! Nu vă rămâne decât să completați talonul de mai jos, să formulați textul anunțului și să-l expediați pe adresa ziarului nostru.

■ Pentru a păstra discreția asupra persoanei care formulează anunțul, acesta va apărea însoțit de un cod, ales de dumneavoastră.

■ Scrisorile cu răspunsuri vor fi trimise, pe adresa ziarului nostru, rubrica „Anunțuri matrimoniale", menționându-se pe plic codul persoanei căreia îi este adresată.

■ Nu sunt luate în considerare anunțurile neînsoțite de talon. Anunțul nu va fi prea lung. De preferință, se va încadra în limita a 20 de cuvinte.

■ Corespondența se va ridica de la sediul redacției noastre, pe baza buletinului de identitate.

***

♦ **Tânăr, 25 ani, 1,76 m, Scorpion, sincer, serios, tandru, fără vicii, stare materială foarte bună, doresc o relație serioasă cu o tânără serioasă pregătită pentru o prietenie (căsătorie) de durată. ADIȘOR.**

♦ **Pensionară, 60/170/80, săracă, fără obligații, gospodină, pedantă, caut domn intelectual, serios, singur, fără vicii, pentru restul de zile care au rămas. IMA.**

♦ **Doresc să cunosc domn, potent financiar, cu vârstă între 30-50 ani, prezentabil, serios. ANA-MARIA.**

♦ **Tânăr penticostal, 30 ani, divorțat, doresc să cunosc o tânără de aceeași religie, divorțată sau necăsătorită, fără copii. PENTICOSTA-LUL.**

♦ **Tânăr singur, sensibil, tandru, doresc cunoștință domnișoară, singură, brunetă, serioasă, pentru o relație durabilă (prietenie sau căsătorie). Dacă ai între 20-32 ani, scrie la redacție și lasă adresa sau telefonul pentru contactare. Nu vei regreta. Rog foto. HORIA.**

♦ **Veteran de război, 76 ani, caut să cunosc, în vederea căsătoriei, femeie credincioasă, sănătoasă, baptistă, fizic agreabil, vârstă apropiată. IOAN.**

TALON ANUNȚURI MATRIMONIALE

NUMELE_____

PRENUMELE_____

ADRESA_____

_____

_____

B.I. nr._____ Seria_____

CODUL ALES_____

IUNIE - LUNA DE MIERE A CĂSĂTORIILOR

Vă măritați când trebuie și când nu trebuie... Când fixați ziua nunții, gândiți-vă și la soarta pe care o „comandați", căci în privința aceasta există „semne". Cu o căsătorie în luna ianuarie riscați văduvia (practic nu merită să te mai și căsătorești). Nunta în februarie asigură înțelegerea cu soțul (oare cu cine altul?). Cununia în luna martie se poate solda cu solitudine (ceea ce se poate întâmpla și rămânând celibatară). Căsătoria în aprilie înseamnă noroc schimbător (ca și vremea de afară). În luna mai? S-ar putea să ajungeți să trăiți propria dumneavoastră trădare (nu vă mai învârtiți atâta în fața oglinzii). Dacă, însă, vă cununați în iunie, aveți șansa ca luna de miere să dureze toată viața. Nunta în iulie vă va conduce la amintiri dulci-acrișoare (tot mai bună este varianta precedentă). Dacă vă măritați în august, soțul vă va fi amant și prieten (ca și cum s-ar dedubla). În septembrie vă veți asigura o viață calmă, liniștită (fără comentarii). Cununia în octombrie riscă să atragă după sine o viață plină de piedici și greutăți (orice dubiu este exclus!). Nunta în noiembrie conduce la o viață în bogăție (cu asta ar fi trebuit să fi început). Strălucirea stelară ce se accentuează din an în an este prevestită de nunta în decembrie (doar că și soarele ar fi cazul să mai apară din când în când).

Pagină coordonată de DANA LASC

CELE MAI INTIME DORINȚE ALE EUROPENILOR

Conform unui sondaj efectuat în mai multe state europene în rândul a peste 20.000 de persoane cu vârsta cuprinsă între 18 și 60 de ani, cele mai intime dorințe ale bărbaților sunt următoarele: 1. Să facă amor cu o femeie care nu este partenera lui. 2. Să aibă relații sexuale într-un loc public (în toaleta unui restaurant, în vestiarul unei săli de sport etc). 3. Să se culce cu două femei în același timp. 4. Să facă schimb de partenere. 5. Să privească alte persoane care fac amor. 6. Să fie acostați de femei. 7. Să se culce cu o adolescentă.

În ceea ce le privește pe femei, cele mai intime dorințe ale lor sunt, în ordine: 1. Să fie satisfăcute de mai multe ori într-o singură zi. 2. Să-și extazieze partenerul. 3. Să seducă un bărbat de față cu partenera lui. 4. Să seducă și apoi să abandoneze. 5. Să fie mângâiate de mai mulți bărbați. 6. Să facă dragoste cu doi parteneri în același timp. 7. Să inițieze un adolescent în tainele amorului.

STRIPTEASE DE WEEKEND

Un nou sfârșit de săptămână. Ați dori să-i faceți o surpriză partenerului dvs. și să impulsionați puțin viața în doi care, în ultimul timp, a devenit cam monotonă. Să mergeți la un film? Să ieșiți la un restaurant? Sau să primiți musafiri? Nimic nu pare prea atrăgător. Dar, ce-ar fi dacă ați încerca un număr de striptease? Cu siguranță, ar avea foarte mult succes. Aveți nevoie numai de un set de desuuri provocatoare și puțin spirit de improvizație pentru a-l aduce pe iubitul dvs. în al 9-lea cer. Acest „truc" poate fi stimulentul ideal al unei nopți pasionale. În acest scop, transformați dormitorul într-o scenă de sexy-club: semiobscuritate, un pahar de șampanie și muzica potrivită. Nu este cazul să vă faceți probleme în privința talentului, este un „atuu" nativ al oricărei femei. Dezbrăcați-vă încet, cu gesturi prelungi, renunțând rând pe rând la articolele vestimentare și legănându-vă unduitor în ritmul melodiei. Nu vă opriți, continuați jocul chiar și atunci când ați rămas nudă. El nu poate rămâne indiferent la farmecul dvs. Îndrăzniți! Un număr de striptease trezește din letargie orice bărbat obosit, plictisit și copleșit de grijile cotidiene și îi deschide apetitul amoros. În plus, după această „demonstrație", el va ști să vă aprecieze mai mult calitățile erotice.

UTA A SOLICITAT ARBITRI DIN GERMANIA

Pentru meciul de baraj cu Rocar București, programat în data de 19 iunie, conducerea F.C. UTA și investitorii italieni au cerut o brigadă de arbitri din străinătate, mai precis din Germania, în vederea eliminării oricăror suspiciuni. Astfel reiese din faxul înaintat de gruparea arădeană Federației Române de Fotbal. În altă ordine de idei, hotărârea privind locul de disputare a jocului va aparține forului de specialitate, în cursul zilei de joi, datorită dezacordului dintre cluburi.

A. HĂRȚĂU

POLONIA, CAMPIOANĂ EUROPEANĂ LA BASCHET FEMININ

Turneul final al Campionatului European la baschet faminin s-a desfășurat, zilele trecute, în Polonia, reunind 12 reprezentative calificate anul trecut la această competiție. Duminică, la Katowice, a avut loc finala, care a fost câștigată de echipa țării gazdă, într-o partidă strânsă cu reprezentantele „cocoșului galic": Polonia - Franța 59-56.

Pentru locurile 3-4: Rusia - Slovacia 78-49, locurile 5-6: Cehia - Lituania 53-43, locurile 7-8: Iugoslavia - Croația 88-61, locurile 9-10: Letonia - Bosnia 64-60, locurile 11-12: Italia - Germania 73-69.

Echipa României, care a câștigat luna trecută turneul de la Stara Zagora (Bulgaria), va mai participa la un turneu de calificare pentru C.E. din anul 2001. Din grupa României mai fac parte Germania, Danemarca și Lituania, în care se vor juca meciuri tur-retur, iar primele două clasate se vor califica pentru turneul final. Iată datele de disputare din toamna acestui an ale meciurilor echipei României, care va juca trei partide în decurs de o săptămână astfel: miercuri, 24 noiembrie, cu Germania (acasă), sâmbătă, 27 noiembrie, cu Danemarca (deplasare) și miercuri, 1 decembrie, cu Lituania (acasă). De menționat că meciurile de acasă ale României se vor juca la Arad.

C. ALEX.

UN PILOT ARĂDEAN AR PUTEA AJUNGE ÎN FORMULA 1!

Duminica trecută, a avut loc pe pista Aeroportului Arad o cursă demonstrativă de viteză pentru automobile de sport-prototip. Printre cei care și-au etalat măiestria s-a găsit și pilotul arădean Sorin Tudor, care ne-a vizitat la redacție pentru un scurt dialog. Cele discutate ne-au trezit un real interes, deoarece Sorin Tudor este posesor al licenței de pilotaj pentru Formula 3, având oricând posibilitatea, în cazul unui sprijin financiar major, să ajungă primul român din Formula 1. Este, să recunoaștem, un deziderat extrem de pretențios, dar nimic nu e imposibil. Fascinanta lume a Formulei 1, în care milioanele de dolari se cheltuie fără nici un fel de opreliște, este visul oricărui pilot. Dar foarte puțini reușesc să participe măcar la un Mare Premiu. Arădeanul Sorin Tudor este extrem de optimist de șansele sale.

***

– Pentru început te-aș ruga să îți faci o scurtă prezentare.

– Sunt arădean, locuiesc în Vladimirescu, am 31 de ani. Am terminat liceul la Industrial nr. 1 și UCECOM-ul la Ploiești. În lumea pilotajului am intrat la 11 ani, începând cu karturile. De la 18 ani am făcut o pauză, dar mi-am reluat activitatea și în perioada 9.12.95-22.01.96 am efectuat un stagiu de pilotaj în Franța, pe circuitul Linas-Montlhery, care mi-a adus licența de pilot de Formula 3 a școlii de pilotaj franceze Maxauto-Mygale.

– Ce înseamnă, mai pe înțelesul tuturor, o licență de F3?

– Am obținut licența cu un monopost de Formula Ford. Această licență se află sub incidența FIA (Federația Internațională de Automobilism) și îmi dă dreptul să concurez în F3, în F3000 și fără nici un fel de alt act în Formula 1.

– Cum ai ajuns la această performanță?

– Prin multă muncă și seriozitate. Am și șansa ca mentorul meu spiritual să fie un fost pilot Ferrari al anilor '80 - francezul René Arnaux. El îmi poate oferi recomandarea pentru F1. Ar fi o onoare pentru mine să pot reprezenta România în „prima ligă" a automobilismului, o premieră pentru țara noastră. Totul este posibil doar în eventualitatea unei sponsorizări substanțiale. Un sezon în F3 costă în jur de 300-400 de mii DM, iar costurile pentru F1 sunt de mai multe milioane de dolari.

– Vei concura duminică pe Aeroportul din Arad?

– Da, voi evolua pe mașina unui italian, o Delta S4 - Grupa B, cu 470 de cai putere. Va fi o încercare deosebită pentru mine.

– Nu pot decât să îți doresc mult succes și baftă în căutarea de sponsori!

– Eu vă mulțumesc pentru că sunteți alături de mișcarea automobilistică de la noi.

A consemnat
DACIAN TODUȚA
FOTO: ONORIU FELEA

CAMPIONATELE JUDEȚENE „ONOARE" ȘI „PROMOȚIE"

„ONOARE"

Rezultatele etapei a XXXIII-a:

Șagu - ICRTI 1-4; Țipari - Apateu 0-0; Ghioroc - Șepreuș 5-2; Șimand - Iratoș 3-0; Șeitin - Comera 1-2; Șiria - Dorobanți 5-2; Bârzava - Sântana 6-5; Macea - Moneasa 4-6; Beliu - Fântânele 3-0 (f.j.).

(*) Partida Ghioroc - Moneasa (Etapa a XXIX-a) în teren 1-2 a fost omologată 3-0 în favoarea gazdelor.

Clasament

1. Ghioroc	33	23	2	8	98-50	71 (+20)
2. Moneasa	33	22	3	8	104-51	69 (+21)
3. Comera	33	21	6	6	88-50	69 (+21)
4. Beliu	33	21	3	9	92-47	66 (+15)
5. Dorobanți	32	17	2	13	74-61	53 (+5)
6. Șeitin	33	16	3	14	71-62	51 (0)
7. Sântana	33	16	3	14	83-77	51 (+3)
8. Bârzava	33	15	3	15	86-85	48 (-3)
9. Macea	33	14	5	14	83-56	47 (-4)
10. Șepreuș	33	15	1	17	70-91	46 (-2)
11. Șimand	33	14	3	16	73-85	45 (-6)
12. Iratoș	33	13	5	15	76-74	44 (-4)
13. Șiria	33	14	2	17	76-82	44 (-7)
14. Apateu	32	12	6	14	59-73	42 (-3)
15. ICRTI	33	12	5	16	55-80	41 (-7)
16. Șagu	33	11	2	20	54-85	35 (-16)
17. Țipari	33	9	4	20	49-82	31 (-20)
18. Fântânele	33	2	0	31	12-112	6 (-42)

„Promoție"

Seria A

Rezultatele etapei a XXI-a:

Sânmartin - Munar 3-0; Secusigiu - Felnac 3-2; P. Covăsânț - Cruceni 19-3; Comera II - Zărand 5-1; Arkit - Ș. Covăsânț 3-0 (f.j.)

Clasament

1. Felnac	19	17	0	2	110-18	51
2. Zărand	19	13	2	4	62-31	41
3. H.D. Semlac	19	13	1	5	74-43	40
4. P. Covăsânț	19	11	1	7	59-42	34
5. Sânmartin	19	11	0	8	75-43	33
6. Munar	19	9	0	10	58-55	27
7. Secusigiu	19	8	1	10	55-61	25
8. Comera II	20	8	1	11	41-75	25
9. Arkit	19	7	1	11	53-63	22
10. Cruceni	19	4	1	14	34-115	13
11. Ș. Covăsânț	19	0	0	19	12-87	0

Seria B

Rezultatele etapei a XXIX-a:

Bocsig - Buteni 4-1; L. Teuz - Vârfurile 3-0; Șicula - A. Ineu 3-0; Dezna - Satu Nou 2-0; Hălmagiu - D. Sebiș 5-2; Gurahonț - Archiș 3-0; Hășmaș - Drauț 4-2. Dieci a stat.

Clasament

1. A. Ineu	28	20	6	2	80-31	66
2. Vârfurile	27	16	3	8	68-40	51
3. Buteni	27	15	2	10	59-41	47
4. Hășmaș	27	14	3	10	75-53	45
5. Șicula	27	13	5	9	68-51	44
6. D. Sebiș	27	13	5	5	62-60	44
7. Lunca Teuz	27	13	4	10	66-49	43
8. Bocsig	27	12	6	9	69-41	42
9. Gurahonț	26	11	6	9	57-47	39
10. Hălmagiu	27	11	4	12	46-63	37
11. Dezna	27	9	8	10	59-62	35
12. Dieci	25	7	3	15	38-71	24
13. Satu Nou	26	7	3	16	38-73	24
14. Archiș	27	6	6	15	33-60	24
15. Drauț	27	2	0	25	21-97	6

CURSA AUTOMOBILISTICĂ DE PE AEROPORTUL ARAD A FĂCUT DELICIUL SPECTATORILOR

O Lancia Delta de 470 C.V. face întotdeauna spectacol pe pistă

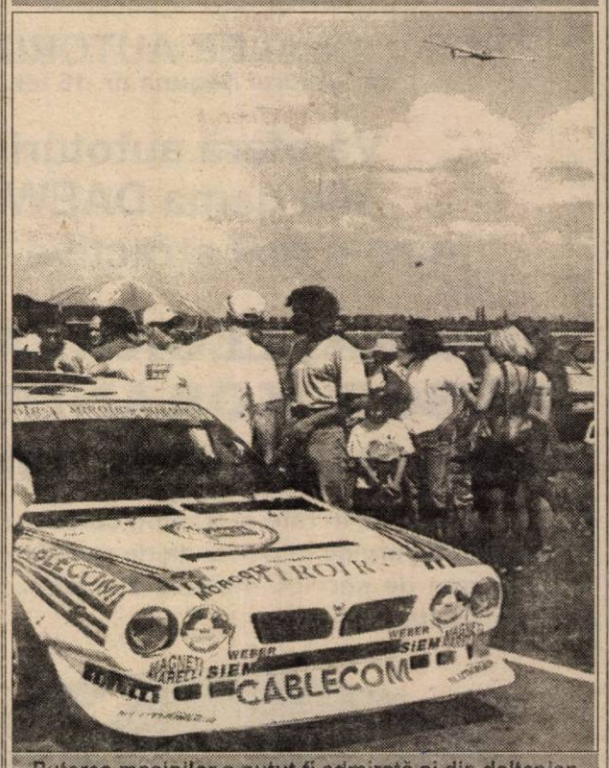

Puterea mașinilor a putut fi admirată și din deltaplan

Pilotul arădean Sorin Tudor și-a demonstrat calitățile la bordul unei mașini italiene

Atât reprezentantele sexului frumos, cât și copiii dau dovadă de pasiune pentru mașinile de cursă

Foto-reportaj realizat de VIOREL MUSCA

O tâmplărie PVC pentru dumneavoastră!

EXCLUSIV AL - PLAST

Execută la comandă cu material din import și la prețuri de excepție, ORICE TIP DE TÂMPLĂRIE PVC CU STICLĂ TERMOPAN.

APELAȚI CU ÎNCREDERE LA

EXCLUSIV AL - PLAST

Str. Pădurii, Nr. 91A, telefon 210280.

(570457)

SC ARIS SA ARAD

În baza aprobării AGA

ORGANIZEAZĂ

Licitație publică în fiecare săptămână în ziua de vineri, ora 9 pentru vânzare de mijloace fixe (mașini unelte, aparate de desen, dulapuri metalice tip vestiar etc.)

Licitația va avea loc la sediul societății Calea Victoriei nr. 33-35.

Relații suplimentare la telefon 234848-235545 interior 1461.

(5213855)

MANITOBA

textile production printing and embroidery

cu sediul în Arad, str. Patria, nr. 14

angajează

persoane pentru secția broderie

■ calificate ■ necalificate

CONDIȚII: carte de muncă și recomandare de la ultimul loc de muncă. Informații la telefon: 250505

(659144)

S.C. „FRANCKMAR" ARAD

DAEWOO AUTOMOBILE ROMÂNIA

DEALER AUTORIZAT

Str. Andrei Șaguna nr. 16 tel. 251179

Vă oferă autoturisme din gama DAEWOO în cele mai atractive condiții:

NUBIRA, LEGANZA, MATIZ, MUSOO, KORANDO, CIELO, TICO, DAMAS, LUBLIN, AVIA

- Se pot cumpăra în rate și leasing cu avans de 20%.
- Se asigură service în perioada de garanție și post garanție.
- Dispunem de service modern cu dotare de specialitate și personal cu înaltă calificare.

(658989)

● Service-ul Franckmar din str. Andrei Șaguna 16 este singurul Service Daewoo autorizat de RAR din județul Arad.

SOCIETATEA COMERCIALĂ ARTSA S.A. ARAD

DAEWOO AUTOMOBILE ROMANIA

Telefon 950

Vă oferă autoturisme din gama DAEWOO

ESPERO
NUBIRA
LEGANZA
MATIZ
MUSOO
KORANDO
CIELO
TICO
DAMAS
LUBLIN
AVIA

Discounturi Atractive

Vă oferă toată gama de autoturisme ARO si DACIA

- Autoturismele din gama DAEWOO se pot cumpăra cash,în rate și leasing
- Se asigură service în perioada de garanție și post garanție
- Dispunem de service modern de specialitate și personal cu înaltă calificare

Vizitați-ne la Târgul **TRANSPORT - AR** în perioada 10 - 13 IUNIE

ARAD Str. Stefan cel Mare nr.2 - 4

Tel: 057 / 287833; 950, Fax: 057/ 287366, Tel. ITP: 278811

S.C. PREFIN EST EUROPE S.R.L.

STR. 6 VÂNĂTORI NR. 35/A - ARAD

Angajează

Muncitori calificați pentru:

- Confecționat și călcat îmbrăcăminte
- Personal calificat pentru control tehnic de calitate

Condiții:

- Experiență în domeniul confecții îmbrăcăminte
- Vârsta maximă - 35 ani

Cei interesați se vor prezenta la sediul societății începând cu data apariției anuntului în ziar.

Salarizarea va fi atractivă, conform experienței de lucru.

(659143)

S.C. EURO GSM SRL

angajează

SALES PERSONS

Cerințe: - disponibilitate în vânzări
- ușurință în exprimare
- cunoștințe de operare PC
- cunoasterea unei limbi străine
- vârsta maxima 30 ani

Trimiteți curriculum vitae și fotografie la CP 3/161 - până la data de 15.06.99.

ÎN ATENȚIA AGENȚILOR ECONOMICI PLĂTITORI DE IMPOZITE ȘI TAXE!

Având în vedere Ordinul MF nr. 125/1999, privind noua structură organizatorica a DGFPCFS Arad, vă aducem la cunoștință că începând cu luna mai 1999 **„Declarația privind obligațiile de plată la bugetul de stat"** se va depune la organul fiscal de care aparține agentul economic respectiv perceptii rurale, circumscripții fiscale orășenești, precum și Administrația financiară a municipiului Arad.

(6591703)

S.C. ASTRAL IMPEX S.R.L.

distribuitor al produselor KRAFT JACOBS SUCHARD

angajează merchandiser.

CERINȚE: - studii medii | - experiență în vânzări
- abilitate în comunicare | - permis de conducere

SE OFERĂ: - salariu motivant

- posibilitatea de a lucra într-o echipă dinamica și profesionistă

C.V.-urile se depun la sediul societății din str. C-TIN BRÂNCOVEANU 63-65 ARAD.

(5213856)

S.C. SILVANIA FOREST SA Satu Mare

vinde prin licitație următoarele active:

- Secție de exploatare forestieră și prelucrarea lemnului - Gurahonț (jud. Arad)
- Secție de exploatare forestieră și prelucrarea lemnului - Bicsad (jud. Satu-Mare)
- Casa de locuit cu anexe - Crucișor (jud. Satu Mare)
- Platforma de prelucrare a lemnului - Supuru de Jos (jud. Satu Mare)
- Platforma de prelucrare a lemnului - Tașnad (jud. Satu Mare)
- Cabana muncitorească - Carpinis, Comuna Varna (jud. Satu Mare)
- Cabana muncitorească - Brada, Negrești - Oaș (jud. Satu Mare)

Informații suplimentare la sediul SC SILVANIA FOREST SA, Str. Cerbului nr. 19, 3900 Satu Mare, Telefon 061-764123. (6591704)

enigma

FUJIFILM IMAGE CENTER

ÎNSEMNUL CALITĂȚII ÎN FOTOGRAFIE

Arad	B-dul Revoluției nr. 80	tel./fax: 251459
Arad	Calea Aurel Vlaicu, bloc I-3	tel: 272655

VĂ OFERĂ SERVICII CA:

- developări și procesări filme amatori în 4 dimensiuni diferite (9/13, 10/15, 13/18, 15/21) pe hârtie Fuji sau Kodak, rapid, calitativ;
- reducere minim 50% din prețul de developare pentru toate filmele cumpărate în magazinele noastre;
- fotografii tip pașaport, viză, buletin, diplomă, legitimație, livret, ecuson ... set 4 buc. color, în 24 h sau la minut; POLAROID;
- tablouri color (18/24, 24/30, 30/40) și polifoto (2 buc. 6/9, 4 buc. 4/6 sau 3/4, 9 buc. 2/3) de pe filmul clientului;
- fotografii de studio (de la 9/13 la 30/40) și reportaje de o calitate deosebită, cu programare;
- toată gama de fotografii pentru absolvenți la prețuri decente;
- developări filme diapozitiv și procesări alb/negru (după caz);

TOTODATĂ VĂ OFERIM SPRE VÂNZARE O GAMĂ DIVERSIFICATĂ DE PRODUSE DE PROFIL:

filme, aparate foto, baterii, rame, albume, huse, casete audio-video, CD, MD, produse tip Polaroid, filme și rame diapozitiv, dischete, căști, lanterne, pachete și cartele de reîncărcare ALO GSM (Dialog).

ORAR: zilnic 8-19 sâmbătă 9-17

Firma **ETA-2U** Timișoara angajează pentru reprezentanța din ARAD:

INGINER HARDWARE:
Condiții:
- CV;
- Absolvent al facultății de calculatoare sau electronica;
- Stagiu Militar satisfăcut;
- Posesor de permis Auto;
- Domiciliul Stabil in ARAD.

REPREZENTANT VÂNZĂRI:
Condiții:
- CV;
- Studii superioare economice sau tehnice;
- Experiență în vânzări;
- Prezență agreabilă;
- Domiciliul in ARAD.

eta - 2u computer

INFORMAȚII TEL. 094/646930, FAX 056/199508

(5213858)

BB Computer SRL
ARAD, Str. N.Bălcescu nr.12 tel/fax: 057-280555, 280666

AUTORIZAT DE CENTRUL NAȚIONAL DE PREGĂTIRE ÎN INFORMATICĂ BUCUREȘTI CPI S.A

Centrul teritorial de pregătire în informatică
organizează

Cursuri de vară

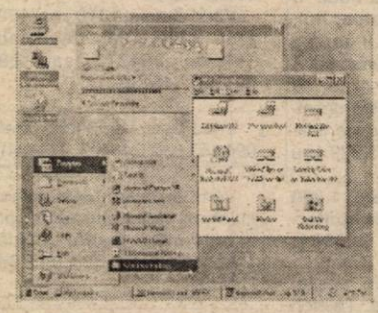

1. Inițiere adulți (Windows 98)
Programat: 30.06.99 după masa

2. Inițiere copii grupa A
Vârsta: 7-12 ani
Programat: 28.06.99
Orar: Luni-Vineri 11-13

3. Inițiere copii grupa B
Vârsta: 10-14 ani
Programat: 12.07.99
Orar: Luni-Vineri 11-13

Diplomele sunt eliberate cu avizul MINISTERULUI ÎNVĂȚĂMÂNTULUI
Lectorii BB Computer au pregătire superioară și sunt atestați de CPI S.A.

Departamentul Târguri-Expoziții al Camerei de Comerț, Industrie și Agricultură a Județului Arad,
organizează în colaborare cu Ministerul Transporturilor, Autoritatea Rutieră Română și U.N.T.R.R.

TRANSPORT-AR '99
Târg internațional al transportatorilor și transporturilor, servicii conexe, saloane auto.
10-13 IUNIE 1999
SALA SPORTURILOR ARAD

PARTENERUL IDEAL ÎL GĂSEȘTI LA... TRANSPORT-AR!

2900 Arad, Str. Cioaca Nr.5, Tel.: 057-254052, 253000
Fax: 057-250014, Http: //ocia.arad.ro, E-mail: ocia@arad.ro

S. N. P. „PETROM" SA
București, sucursala PECO Arad, str. Cometei nr. 1
ANGAJEAZĂ:
- vânzători produse alimentare
- primitori predători produse fluide

Relații suplimentare la telefon 057/276300; 276400

(6591702)

Un nou concurs MONDO
Doriți să câștigați un RADIO-CASETOFON profesional AIWA?
Dacă da, decupați talonul cu datele personale ale dumneavoastră, prezentați-vă la magazinul MONDO din Arad, B-dul Revoluției, Nr. 70, și depuneți-l în urna „MONDO CONCURS"
Extragerea talonului câștigător va avea loc în data de 17 iunie 1999, ora 12,00 la Magazinul MONDO.
Numele prenumele _____
Adresa _____
Telefon _____

SC MODCONS SRL VĂ OFERĂ
OB 37 (toate dimensiunile) - 4.700 lei/kg
PC 52 (toate dimensiunile) - 4.900 lei/kg
Laminate 4.900 - 5.200 lei/kg
prin depozitul din Arad, str. Poetului nr. 105, tel. 247800, zilnic între orele 8-16.
Prețurile conțin TVA-ul.
Căutați-ne! Nu veți regreta!
(5213857)

Firmele S. C. Transilvania General Import-Export SRL Oradea și Original Prod SRL Oradea
Arendează teren în cadrul județului Arad în zonele Arad-Nădlac, Sântana, Vinga, Curtici, Șag.
Informații suplimentare la telefon 092-326023; 075-247487, între orele 9-16.
(5213836)

CARMEN XL 99
Școală autorizată de Autoritatea Rutieră Română pregătește candidați pentru categoriile
A B C D E
Arad, Calea Victoriei 88
Telefon/fax: 057-255445;
E-mail: carmen @ inext. ro
ORAR zilnic 8-18, sâmbătă 8-13
(5213861)

Societatea SIRETUL PAȘCANI
vinde prin unicul distribuitor din județul Arad
SC AMIDO SRL
en gros și en detail la cele mai avantajoase prețuri renumitele
PERDELE DE PAȘCANI
diferite modele, diferite dimensiuni.
LENJERIE INTIMĂ DE CORP
pentru femei (halate, compleuri, combinezoane etc.)
Vă așteptăm la sediul nostru din Arad, B-dul I. Antonescu, Nr. 6, Telefon: 251336.
(5213818)

SC „COROBING" Timișoara
Str. Moților Nr. 6
Închiriază Mașini de joc „TIP POKER" în deplină legalitate.
Informații tel/fax: 056/ 203010; 056/ 196574

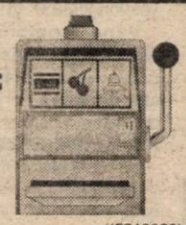

(5213829)

VÂNZĂRI APARTAMENTE O CAMERA

Vând garsonieră central, str. Lucian Blaga nr. 13. Telefon 094 621 968. (14911)

Vând garsonieră Micălaca, bl. 711, ap. 35. (14956)

Vând apartament 1 cameră, confort I, cu balcon, preț negociabil. Telefon 253326. (13710)

Vând urgent garsonieră confort I, Micălaca, cu îmbunătățiri. Informații telefon 270020 sau 094.787.523. (15208)

Vând la preț de ocazie, apartament una cameră, foarte amenajat, în Alfa. Telefon 056 - 169842; 094.854.889. (15232)

Vând garsonieră confort I, etaj II, Alfa, preț 9.800 DM. Telefon 268012. (15288)

Vând garsonieră confort 3, parter, Vlaicu, 3.000 DM sau 2 camere, confort 2, Vlaicu, 14.000 DM. Telefon 282654. (15299)

VÂNZĂRI APARTAMENTE DOUĂ CAMERE

Vând urgent apartament 2 camere, zona UTA, îmbunătățit, preț bun. Telefon 235784, 094 592 290. (14954)

Vând 2 apartamente alăturate a câte 2 camere, parchet, gresie, faianță, uscătorie, boxe, zona CEC-BRD. Telefon 236497, după ora 16. (14933)

Vând apartament 2 camere, îmbunătățit. Telefon 230732. (14946)

Vând urgent apartament 2 camere, ultracentral, bloc Macul Roșu, 18.000 DM. Telefon 251521 sau 092 572 403. (15033)

Vând apartament 2 camere, Podgoria, parter, îmbunătățit, balcon închis. Telefon 220036. (15043)

Vând urgent apartament 2 camere, central, finisat și mobilat, la preț avantajos. Telefon 221211. (15065)

Vând apartament 2 camere, decomandat, multiple îmbunătățiri, Micălaca bl. 108E, 20.000 DM, negociabil. Telefon 259585. (15066)

Vând apartament bl. Z.23, sc. D. ap. 3. 85 mp, gresie, faianță, lambriuri, ușă blindată. Telefon 210020 sau 094.607.237. (15083)

Vând apartament 2 camere, Micălaca, Simfoniei bl. 196, ap. 16, imediat ocupabil. Telefon 094.241.249. (15096)

Vând apartament 2 camere, etaj I, A. Vlaicu, preț 14.000 DM. Telefon 272549; 270858. (14084)

Vând apartament 2 camere, zona Vlaicu, preț 11.000 DM. Telefon 253326. (13710)

Vând apartament 2 camere, parter, Micălaca, zona 500, central. Telefon 249367. (14972)

Vând apartament 2 camere, zona Alfa, cu garaj. Telefon 277981. (14951)

Vând apartament 2 camere, Micălaca, str. Alba Iulia, bloc 559, ap.6, etaj I. Telefon 265644, după ora 19. (15134)

Vând apartament 2 camere, îmbunătățit, Alfa, etaj II și garaj autorizat. Telefon 258633. (15129)

Vând apartament 2 camere, etaj II, ultracentral, îmbunătățiri; 29.000 DM. Telefon 222570. (15120)

Vând apartament 2 camere, parter, Podgoria, semidecomandat. Telefon 235892. (15084)

Vând apartament îmbunătățit, 2 camere, zona 300. Informații telefon 260866, orele 8,30 - 11,30 și 13-20. (15071)

Vând apartament semidecomandat, 2 camere, Micălaca, Piața Soarelui, preț 15.500 DM. Telefon 278143; 266578. (15070)

Vând apartament 2 camere, semidecomandat, etaj I, C.A.Vlaicu. Telefon 254722; 231070. (15181)

Vând apartament 2 camere, îmbunătățit, zona Fortuna, bloc 5/II, sc. A, etaj 7, ap. 46; orele 16-20. (15162)

Vând apartament 2 camere în Timișoara, liber, boxă, telefon, zona Gara de Nord, str. G-ral Dragalina; preț orientativ 19.500 DM. Telefon 01 - 6875943; 094.640.357. (15094)

Vând urgent apartament 2 camere, decomandat, îmbunătățit, zonă centrală, 11.000 DM negociabil. Telefon 223183. (15196)

Vând apartament 2 camere, parter, Aleea Făget, bloc F, sc. B, ap. 3. Telefon 230947. (15212)

Vând urgent apartament 2 camere, bloc 304, Micălaca, îmbunătățit; 18.000 DM. Telefon 259651. (15228)

Vând apartament 2 camere, Alfa, bloc 19, sc.A, ap. 18. Telefon 277928. (15231)

Vând apartament 2 camere, Aurel Vlaicu, bloc 7, etaj I, ap.3 (standard), preț negociabil. Telefon 275954. (15204)

Vând apartament 2 camere, Alfa, bloc 23, ap. 13, etaj III, sc. C, preț 13.500 DM negociabil; vizibil între orele 16-20. (15206)

Vând (inchiriez) apartament 2 camere, zona Praporgescu. Telefon 092.274.828. (15268)

VÂNZĂRI APARTAMENTE TREI CAMERE

Vând apartament 3 camere, spațios, zonă bună, preț negociabil. Telefon 235784, 094 592 290. (14954)

Vând convenabil apartament 3 camere, decomandat, confort I, etaj I, bloc 556, sc. A, ap. 4. Telefon 262575. (15204)

Vând apartament 3 camere, Nădlac. Informații telefon 474124. (14643)

Vând apartament 3 camere, str. Ecaterina Varga, T. Vladimirescu, preț bun. Telefon 270884. (15131)

Vând apartament 3 camere, Samantha urcător. Telefon 531594. (14731)

Vând apartament 3 camere, Alfa, toate îmbunătățirile, 19.500 DM negociabil. Telefon 258288. (14983)

Vând apartament 3 camere, str. Roșiori, bloc R7. Informații telefon 242693, orele 17-20. (15130)

Vând apartament 3 camere, etaj 2/4, str. T. Moșoiu (Barbusse), mobilă. Telefon 230222; 270711 după ora 14. (15128)

Vând apartament 3 camere, str. 6 Vânători; îmbunătățit. Telefon 259685. (15199)

Vând apartament 3 camere, etaj 3/4, Micălaca, zona 300, preț negociabil, 21.500 DM. Telefon 092.587.236. (15163)

Vând apartament 3 camere, str. Horia, nr. 10, etaj III, preț negociabil. Informații telefon 533133. (15222)

Vând apartament la casă, ultracentral, 3 camere, etaj II. Telefon 254668. (15226)

Ocazie! 15.500 DM apartament 3 camere decomandate, 90 mp, etaj III, Alfa. Telefon 210555; 210255. (15201)

Vând apartament 3 camere, etaj IV, Alfa, faianță, gresie, parchet, balocn închis. Telefon 257946; 235524. (15272)

VÂNZĂRI APARTAMENTE PATRU-CINCI CAMERE

Vând urgent apartament 4 camere, „Z"-uri Vlaicu, decomandat, suprafața 120 mp, preț 25.000 DM. Telefon 235784, 094 592 290. (14954)

Ofer la un preț avantajos apartament 4 camere, suprafață 108 mp, bun pentru privatizare. Telefon 277567, 094 709 422. (14701)

Vând apartament 4 camere, decomandat, Micălaca, et. III. Telefon 264060. (14930)

(Continuare în pagina 14)

(Urmare din pagina 13)

Vând apartament 4 camere, în orașul Lipova, decomandat, îmbunătățit, gresie, uși termopan, geamuri, balcon, preț 15.000 DM, negociabil. Telefon 277722. (14942)

Vând (schimb) apartament 4 camere, Micălaca, et. I, zona 100. Telefon 262318. (14969)

Vând apartament 4 camere, str. Gen. Praporgescu (Polivalentă). Telefon 222828, 252774. (14937)

Vând urgent apartament 4 camere, la casă, ultracentral (str. O Goga), garaj, pivniță, gaz, parchet; preț negociabil. Telefon 254724 sau 094.248.747. (14948)

Vând apartament ultracentral 4 camere + dependințe. Telefon 057 - 280238. (15233)

Vând urgent, la preț de 20.000 DM, apartament 4 camere, parter. Telefon 257787. (15236)

Vând apartament 4 camere, Chișineu Criș. Telefon 520946. (5213374)

VÂNZĂRI CASE

Vând casă mansardată 8 camere, 3 bucătării, 3 băi, încălzire centrală de la oraș (există și proprie) TV satelit, telefon solo, intrare auto, curte, grădină, situată între autogară și Calea 1 Mai în Oradea, bună și pentru privatizare, 85.000 DM, negociabil. Telefon 059-477815, după ora 16.

Vând urgent casă mică, Grădiște, suprafața 1.400 mp, posibilități gaz, apă în curte, 21.000 DM. Telefon 235784, 094 592 290. (14954)

Vând VILĂ 6 camere, 2 GARAJE, CURTE, GRĂDINĂ; toate facilitățile. Telefon 278927; 094.781.152; 285485. (14981)

Vând casă cu grădină în Cuvin nr. 367. Informații telefon 461160, după ora 20, zilnic. (14309)

Vând casă 3 camere, mobilată, parchet, gresie, gaz, anexă în curte, grădină, preț 40.000 DM. Telefon 288226; 288772. (14574)

Vând casă, Vladimirescu str. V. Milea nr. 13. Informații orele 8-21. (14661)

Vând casă în Mândruloc nr. 193. Informații orele 8-21. (14661)

Vând CASĂ NOUĂ (zona Stadion STRUNGUL), COMPLET MOBILATĂ și UTILATĂ (gaz, apă, trifazic, garaj), 65.000 DM. Telefon 092 295 353 sau 248548. (14916)

Vând casă în Frumușeni nr. 164 sau schimb cu apartament 2 camere, preț 13.000 DM. Telefon 253167, 288938, 092 891 709. (14950)

Vând 2 case în Grădiște, Porumbului nr. 32 și Milcov nr. 2. (14986)

Vând urgent (schimb cu apartament 2 camere + diferență) casă 2 camere, hol, garaj, grădină, 27.000 DM. Telefon 257124. (15054)

Vând urgent casă tot confortul, Pîrneava. Telefon 251092. (15055)

Vând casă mare 4 camere, dependințe, grădină mare, apă curentă în Șicula. Telefon 057/257283. (15147)

Vând casă Aradul Nou, str. Schmeltzer nr. 3A, grădină mică, prteț 25.000 DM. Telefon 286211. (15110)

Vând casă mare, central, necesită reparații, preț bun. Telefon 270884. (15131)

Vând casă mare tot confortul, 90.000 DM negociabil. Telefon 286529. (14543)

Vând urgent casă pe str. Vârful cu Dor, nr. 33, formată din 2 apartamente și 1 spațiu comercial. Telefon 280832. (14594)

Vând casă, colțar, comodă, Grădiște, str. Petru Rareș; 110.000 DM negociabil. Telefon 222828; 252774. (14937)

Vând casă 2 camere, stare bună, preț 25.000 DM (negociabil). Telefon 270872. (13710)

Vând în Arad, casă cu terenul aferent 700 mp, situată pe str. Bucegi, nr. 14, posibilități construire sau privatizare. Telefon 260972. (15160)

Vând casă și teren în Arad, str. Tribunul Corcheș, nr. 20. Informații telefon 269392, orele 13-14. (15138)

Vând casă mare în comuna Livada, nr. 250, sau schimb cu apartament 3 camere + diferență, preferăm Micălaca. Telefon 412204. (15125)

Vând casă central, 3 camere, cu spațiu mare, acces mașină, 720 mp, str. Șelimbăr, nr. 7, Boul Roșu. (15121)

Vând casă 3 camere + grădină, cartier Poltura. Telefon 248581. (15172)

Vând (schimb) casă nouă, 3 camere, bucătărie, baie, hol, 1.900 mp teren, în Ungaria - Magyarcsamad, cu apartament 4 camere sau casă în Arad, cu drept de lucru și stabilire definitivă, inclusiv la firmă, toate activitățile. Telefon 094.175.929 sau 273340.

Vând casă 4 camere, 1.200 mp, Vladimirescu, tot confortul. Telefon 255981; 092.284.409. (15202)

Vând casă 3 camere, anexe, grădină, centru Pecica. Telefon 468567. (5213510)

Vând casă 3 camere, anexe multe; grădină, Pecica, nr. 663. (5213509)

Vând casă cu grădină în Cuvin, 2400 mp, anexe, ocupabilă imediat; preț negociabil. Telefon 092.251.535. (15221)

Vând vilă construcție nouă nefinisată, cartier Subcetate, 45.000 DM. Telefon 258771; 094.534.726. (15223)

Vând casă nouă, neterminată, cu grădină mare, posibilitate gaz și apă, Mândruloc, nr. 241. Informații telefon 248352, după ora 19. (15239)

Vând casă țărănească cu grădină, necesită reparații, în Cicir, nr. 279, preț 11.000 DM. Telefon 248352, după ora 19. (15238)

Vând în Ineu, str. I. Neculce, nr. 7, casă familială, grădină. Telefon 511074. (5215801)

Vând casă în Zădăreni. Telefon 413165. (15245)

Vând casă etaj, locuibilă, gaz, grădină, apă, 47.000 DM. Telefon 287398. (15281)

Vând casă (front stradal) cu grădină 620 mp, 2 camere, bucătărie, hol, Gai, 22.000 DM, negociabil. Telefon 273340. (15321)

VÂNZĂRI SPAȚII COMERCIALE

Vând Complex afaceri format din casă de locuit, cu toate utilitățile: brutărie, spațiu comercial și atelier mecanic, situate în Păuliș, pe șoseaua națională. Informații telefon 565255. (5214337)

Vând (închiriez) spațiu comercial amenajat, 150 mp, Alfa, bloc 74B. Telefon 092.209.665. (15189)

Vând spațiu comercial Aurel Vlaicu, parter, 80 mp, 58.000 DM. Telefon 094.175.929.

Vând spațiu comercial Strand, 21 mp, 5.000 DM. Telefon 267928. (15271)

VÂNZĂRI TERENURI

Vând teren 500 mp cu casă veche, Grădiște. Telefon 253575, 262400, 253366. (15153)

Vând loc de casă, 1.432 mp, Chișineu Criș. Telefon 092 571 342. (523369)

Vând teren Stațiunea Moneasa. Informații telefon 094/ 568.863. (14727)

Vând teren intravilan, 600 mp, cu fundație de 300 mp, în zonă bună. Telefon 289456, 092 239 242. (15002)

Vând 14 ari loc de casă, lemne fag pentru căzi și butoaie, Pâncota, str. Closca, nr. 54, familia Bârsanu. Telefon 466792. (15184)

Vând teren 800 mp, str. Brâncoveanu, nr. 49 (fosta Scărișoara), vizavi de Benzinăria „Amarad", zonă bună, apă, gaz. Telefon 094.180.071; 251058. (14751)

Vând teren intravilan 1800 mp, str. Ciobanului, nr. 3. Telefon 267928. (15271)

VÂNZĂRI AUTO

Vând (schimb) IVECO 35-10 Turbo Daily, fabricat 1994, 2,5 TD, înmatriculat, CIV. Telefon 094 566 859. (14522)

Vând urgent DACIA 1310, 1989, 18.000.000 lei și motor 1400 complet, 4.000.000 lei. Telefon 273710. (15206)

Vând urgent foarte convenabil Dacia Nova pe injecție Bosch, 0 km; Dacia papuc 4x4, o km, ambele cu 3.000.000 lei sub prețul pieței. Telefon 092.895.850.

Vând Dacia 1310, an 1990, preț 2700 DM, negociabil. Telefon 264373 sau 092/ 391.565. (15139)

Vând Dacii noi, 0 km. Telefon 094.157.830; 246423. (14484)

Vând autocare MAN, înmatriculate și neînmatriculate, plus diferite piese pentru autocare MAN. Telefon 094.847.948. (14711)

Vând convenabil Dacia 0 km, orice model. Telefon 094/ 391.896, 421145. (14541)

Vând urgent camionetă VW 1.600 DM și Renault 18 Combi, 1.200 DM, negociabil. Telefon 275032. (15329)

Vând VW Transporter 1.800 cmc, pe benzină, an fabricație 1988 pentru piese. Telefon 094 517 763. (14885)

Vând Mercedes 240 tamponat, intrat în țară în 3 iunie. Telefon 092.893.280. (14987)

Vând urgent Renault 21, Nevada, injecție benzină, 1992. Telefon 094/698849, nerulat în țară. (15037)

Vând tractor U-445 cu motor Brașov, 4 pistoane, stare foarte bună, 43 milioane lei. Telefon 094.893.913. (15062)

Vând combină păioase marca Apple, masă în lucru 4 m, Diesel. Telefon 210020 sau 094-607237. (15083)

Vând urgent Dacia 1310L, motor 1400 cmc, fabricat în 1995. Telefon 288037. (15092)

Vând combină agricolă marca Claas Matador Standard Epple Nobil și Massey Ferguson cu masa de grâu și masă de porumb, nerulat în țară. Telefon 094.846.440. (15093)

Vând Audi 100 L benzină, neînmatriculat, stare excepțională, 1.800 DM. Telefon 461520. (13720)

Vând combină recoltat păioase, Massey Ferguson. Informații Pâncota, str. Crișan, nr. 27 sau telefon 466512. (14994)

Vând combină păioase, Claas Europa, 1967, masa 2 m, preț 4.500 DM negociabil și presă balotat paie, Welger, preț 2.500 DM negociabil. Informații Semlac, nr. 734, telefon/fax 057 - 534106. (3718975)

Vând Fiat Croma CHT, 1986, 2000 cmc, totul electric, servo Cass, persoană fizică; preț negociabil. Telefon 254724 sau 094.248.747. (14948)

Vând Dacia '88, 2.400 DM negociabil. Telefon 238425. (14416)

Vând Opel Ascona 1,6 4+1 uși, înscris 12 AR, convenabil. Telefon 057 - 288650. (15157)

Vând combină Claas masa lucru 2m, recoltat păioase. Informații localitatea Peregu Mare, nr. 163. (15123)

Vând Golf II Diesel, an 1988, înmatriculat, stare excelentă. Telefon 092.245.500. (15171)

Vând camion Iveco 3,5 tone Diesel, 4.600 cmc, înmatriculat în Ungaria, carosat + basculant, cabină dublă 7 persoane, 11.000 DM. Telefon 094.175.929.

Vând motor Man + cutie viteză (Bussing), impecabil, 330 CP; preț negociabil. Telefon 094.175.929.

Vând Skoda Forman Combi, 1993, cu 48.000 km, preț 6.800 DM. Telefon 281224. (15216)

Vând urgent talon Dacia 1310, înmatriculată pe firmă + eventual mașină. Telefon 420634, după ora 19. (3714698)

Vând Dacia Papuc de 5 ani, preț negociabil. Informații telefon 533133. (15222)

Vând schimb Ford Tranzit marfă + 3 locuri, CIV + numere noi, transcris 27.05.1999, motor 2.500 Diesel (roți duble) spate verificare 20001, cu tractor, etc. Telefon 057 - 469741. (15234)

Vând Dacia 1310 TLX, stare foarte bună, unic proprietar, 2.900 DM negociabil. Telefon 247046; 272612. (15246)

Vând Skoda S 100 înmatriculată, taxe la zi, defecțiuni la motor, preț 300 DM. Telefon 243126. (15246)

Vând remorcă tractor în Ineu, str. M. Eminescu, nr. 105. Telefon 512280. (5215802)

Vând Dacia 1310, 1988 și elevator auto, model Timișoara. Telefon 511637. (5215803)

Vând Dacia 1310, 1987, 2.300 DM negociabil. Telefon 223756. (15200)

Vând disc pentru tractor U 445, Sântana, str. Oituz, nr. 59. Telefon 462949. (3629551)

Vând Dacia Breck, an 1989, 2.500 DM negociabil. Informații telefon 094.664.730. (15263)

Vând Dacia 1300 stare bună, 1.200 DM negociabil, localitatea Sintea Mare, nr. 265. Telefon 168, după ora 20. (5213372)

Vând talon + motor Dacia 1310, Chișineu Criș. Telefon 520946. (5213374)

Vând convenabil Dacia camionetă 92, dotări suplimentare. Telefon 094.253.142. (15256)

Vând schimb Ford Mondeo 1,8 Turbo Diesel, înmatriculat, 1994, toate opțiunile. Telefon 288348, 258501. (15258)

Vând (schimb cu garsonieră) BMW 525i, stare excelentă. Telefon 092.274.828. (15268)

Vând ARO 10 Cabrio, deosebit, CIV, an fabricație 1991, preț negociabil. Telefon 269607; 092.344.724. (15279)

Vând motor Diesel Peugeot J5, bus complet și cardan Ford Transit. Telefon 092.226.344. (15197)

Vând Ford Sierra 3 uși, an 1987, persoană fizică, 3.500 DM. Telefon 220853. (15183)

Vând urgent Dacia 1310, 1987, cu motor 1400 cc/1997, CIV 2000, tapițerie Renault, stare foarte bună. Telefon 057 - 251710; 057 - 237613. (15178)

Vând (schimb cu Dacia nouă + diferență) Daewoo Cielo GLE, impecabil, 11.000 DM. Telefon 262581. (15277)

Vând ANVELOPE semiuzate 155/13, 65.000 lei/ buc. Telefon 256000, 092 426 387. (15316)

VÂNZĂRI ELECTRO

Vând 6x86/300, 32 RAM, 2,1 HDD, placă sunte, CD-ROM cu telecomandă, boxe, monitor 15 inch (an 1998 cu componente 1999), preț fix 850 DM. Telefon 258095. (11029)

Vând televizoare; televizoare color, cele mai bogate sortimente de televizoare din Arad - PHILIPS, GRUNDIG, SHARP, SONY, NOKIA, TELEFUNKEN, SABA, mici și mari, de la 33 cm - 82 cm; prețurile pornesc de la 700.000 lei. Telefon 211213. (14688)

Vând combină frigorifică AEG. Telefon 274697. (14931)

Vând TV COLOR, en gros, en detail, prețuri de la 50 DM/ buc. Telefon 289456, 092 239 242. (15002)

Vând convenabil vitrină frigorifică tip Alco, orizontală; vitrină frig verticală, italiană; ladă frigorifică 320 lt; toate în stare bună de funcționare. Telefon 255948. (15013)

Vând diverse tipuri TV color, preț 600.000 lei; garanție 6 luni. Telefon 244904, orele 9-17. (15185)

Vând TV color, de plastic, Grunding, Telefunken, Panasonic, stereo, teletext, menu, foarte convenabil. Telefon 264004. (15133)

Vând monitor VGA de 14 inch. Telefon 211491. (15151)

Vând TV color, stereo, teletext, 70 cm, foarte ieftin. Telefon 211491. (15151)

„ADEVĂRUL" ANGAJEAZĂ TEHNOREDACTORI

SC „ADEVĂRUL" ARAD angajează, prin concurs, SPECIALIȘTI ÎN TEHNOREDACTARE COMPUTERIZATĂ cu cunoștințe de rețea NOVELL.

Cererile se depun zilnic, între orele 8,30-14,30, la secretariatul redacției „Adevărul" până în 15 iunie a.c. Concursul va avea loc miercuri, 16 iunie a.c., ora 11, la sediul redacției.

INFORMAȚII LA TELEFON 281802.

Vând agregat pentru spălat autoturisme. Telefon 211491. (15151)

Vând mașină spălat automată, televizor color, video Recorder, ladă frigorifică. Telefon 284604. (15146)

Vând congelator Arctic cu 5 sertare, la preț convenabil. Telefon 233155. (15218)

Vând diferite TELECOMENZI pentru televizor (150.000 lei), video, satelit; transformatoare linii. Telefon 092.368.868. (mp)

Vând aparat aer condiționat pentru cameră capacitate 35 mc, preț 400 DM. Informații telefon 094.787.523. (15208)

Vând ieftin INSTALAȚII SATELIT, BOXE 50 W. Telefon Arad 237471; Ineu 511485. (15200)

Vând lumini discotecă, Chișineu Criș. Telefon 521109. (5213373)

Vând calculator nou, cu garanție și imprimantă A3, preț 1250 DM. Telefon 285010. (15278)

Vând frigider 50 DM, combină frigorifică 1.200.000 lei, congelator. Telefon 285010. (15278)

VÂNZĂRI DIVERSE

Vând PLASĂ GARD zincată, orice dimensiuni; PLASĂ RABITZ și CUIE construcții, str. Vrabiei nr. 4. Telefon 289997, 275701, 094.558.552. (10939)

Vând PUICUȚE ROSSO rasa mixtă. Telefon 223004, 216570. (14875)

Vindem avantajos TV, combine și lăzi frigorifice, frigidere, mașini de spălat, videouri, receptoare satelit, biciclete, anvelope auto, diverse dimensiuni. Arad, telefon 563027. (14103)

Vând BOLȚARI, 4 modele; PAVELE, BORDURI, etc. Telefon 245689. (14805)

Vând disc stare perfectă. Informații telefon 288983. (13962)

Vând: UȘI, FERESTRE, PAL, PLACAJ, PFL, LAMBRIURI, DUȘUMELE, PLASE RABITZ, CUIE, FIER BETON, ȚEVI, PROFILE TERACOTE, VOPSELE, BCA, ȚIGLĂ, VAR 22.500 lei/sac; CIMENT 45.500 lei/sac; str. Pădurii, nr. 69. Telefon 211272, orele 8-17. (14179)

Vând: brutărie, Raba de 8 to și Saviem 7 to, toate în stare de funcționare. Informații localitatea Cermei - Brutărie. (14909)

Vând cuptor patiserie, malaxor inox 40 lt, mașină rulat cornuri, divizor aluat, vitrină frig. Telefon 092 571 342. (523368)

Vând BCA 545.000 lei/mc; CIMENT 44000 lei/sac; VAR 21.000 lei/sac. Telefon 094/ 524.456 sau 054/211807. (f.659122)

Vând garaj metalic betonat, zona Micălaca, 700, preț 1300 DM, negociabil. Telefon 263170. (14988)

Vând: BCA, 560.000 lei/ mc; ȚIGLĂ portugheză Marsilia 3.200 lei/ buc; TERASIT, MOZAIC, PRAF MARMORĂ, 650 lei/ kg, DEȘEURI MARMORĂ; FIER BETON 4.350 lei/ kg; CIMENT ALB; TABLĂ NEAGRĂ 4.300 lei/ kg, CIMENT. Informații localitatea Măsca nr. 33, telefon 531498. (3714934)

Vând garaj autorizat, zona Vlaicu, Făt-Frumos. Telefon 246661. (14954)

Vând HAINE SECOND HAND, en gros, peste 20 de sortimente. Telefon 289456, 092 239 242. (15002)

Vând cazan țuică, nou, 170 litri, 1.000 DM. Telefon 279651. (15037)

Vând ouă de prepeliță cu instrucțiuni. Telefon 289966, 248064. (15109)

Vând CĂSUȚE LEMN modele deosebite, executate în MARAMUREȘ. Telefon 094/ 883.006. (15113)

Vând mese și scaune de restaurant, friteuză trifazic, grătar electric, balanță 200 kg. Adresa: str. Mețianu nr. 11-13. Telefon 236638, orele 8-10. (15132)

Vând utilaje de bucătărie-patiserie și cofetărie, ieftin. Telefon 094.661.161; 259273. (14912)

Vând 100 lăzi plastic, de apă minerală, cu sticle, 35.000 lei/bucata. Informații telefon 249367. (14972)

Vând o vacă bună, gestantă, luna a 8-a, 20 litri lapte, a 3-a fătare. Localitatea Sântana, str. Rozelor, nr. 32. (15140)

Vând robot universal pentru cofetărie, patiserie, plite electrice, grătar electric din fontă, mașină măcinat cafea, expresou cafea pentru piese de schimb. Telefon 092.684.643. (15126)

Vând: pian vienez scurt; chiuvetă baie, corpuri iluminat cu tub neon, rame tablouri, Climen (medicament franțuzesc) care previne menopauza. Telefon 284398. (15124)

Vând bibliotecă „Alkmar" + 1 dulap cu 2 uși, în stare bună. Telefon 243148. (15122)

Vând cărămidă normală de fabrică, 70.000 buc. Telefon 287920, după ora 16. (15101)

Vând mașină de cusut coloana. Telefon 211975. (15091)

Vând mobilă bucătărie, cameră; aragaz 3 ochiuri; hidrofor cu pompă cu suport, Pâncota, str. Closca, nr. 54, familia Bârsanu. Telefon 466792. (15184)

Vând vaci cu viței și gestante. Telefon 220853. (15183)

Vând dulap 2 uși, nou; colțar extensibil, deosebit; comodă sculptată; bibliotecă și garnișe sculptate. Telefon 256397. (15170)

Vând aparate cafea bar Saeco, accesorii biliard, piese schimb jocuri electronice; închiriez aparate cafea, jocuri distractive. Telefon 270850; 094.635.132. (15145)

Vând EUROBOLȚARI TERMOIZOLANȚI 300x250x200, 3.600 lei/bucata, cu garanție, 1 mc - 240.000 lei. Telefon 281491; 092.381.750. (15186)

Vând boiler, cuptor microunde, vantilatoare, mese, birouri, pat și cărucior copil. Telefon 211874. (15237)

Vând bibliotecă cu diferite cărți (române, medicină, cultură), cca 200 bucăți, preț între 5 și 40.000 lei/bucata, la vedere. Telefon 243126. (15246)

Vând dozator suc cu răcitor, 2 brațe (rusesc), preț 300 DM (30 litri). Telefon 243126. (15246)

Vând 2 biblioteci sculptate (una din 8 piese, una din 9 corpuri suprapuse (cât peretele), 1000 DM amândouă. Telefon 243126. (15246)

Vând convenabil motoare trifazice, cazan țuică 100 litri, vană tablă. Telefon 094/ 253.142. (13256)

Vând avantajos minicisternă 2/1350 litri (termoizolantă, presiune, gură vizitare). Telefon 094.253.142. (15256)

(Continuare în pagina 15)

(Urmare din pagina 14)

Vând convenabil pui mici de găină (4 zile), rasă comună (toate culorile), garantez calitatea. Telefon 269430. (15284)

CERERI ȘI OFERTE DE SERVICII

Angajăm SUPRAVEGHETOARE calculatoare pentru CLUB CALCULATOARE. Telefon 270121 (15064)

FIRMA ITALO-ROMÂNĂ angajează ȘEF SERVICIU VÂNZĂRI-MARKETING, vârsta maximă 35 ani, experiență în domeniu 5 ani, carnet conducere, operare PC - Internet, limba italiană avantaj. C.V. până în 10 iunie, ora 16. Interviu 11 iunie 1999, ora 16. Telefon 251795, 251792. (14890)

Angajăm KETISTE și învățăm tinere pentru kett. Telefon 285558. (14775)

Angajăm LĂCĂTUȘ confecții metalice cu experiență și recomandare. Telefon 272812. (14846)

SC „FIN - TRANS" SRL Arad, angajează urgent MECANICI AUTO, cu minim 5 (cinci) ani vechime și domiciliul stabil în Arad. Telefon 259912; 279912. (14820)

Firma „TUTIMEX" angajează VÂNZĂTOARE. Condiții: liceu de specialitate. Telefon 270621, orele 8-16. (15144)

ANGAJEZ VÂNZĂTOARE pentru Bazar - Micălaca. Informații telefon 279059, după ora 17. (15135)

Angajez COAFEZĂ, FRIZERIȚĂ. Telefon 241758. (15116)

„PROD MODERN" angajează MAȘINISTE confecții încălțăminte, cu experiență. Telefon 211252. (15073)

SOCIETATE COMERCIALĂ caută reprezentant zonal, pentru societate Deva - vânzări produse alimentare, comision atractiv. Telefon 094.525.878. (15195)

„MARMOREX" angajează tineri, maxim 30 ani, (electricieni, sudori, strungari, etc), pentru recalificare PRELUCRAREA MARMUREI - domiciliul Arad. Telefon 241817. (15194)

ANGAJĂM MĂCELAR pensionar, de preferință cu domiciliul în Aradul Nou sau Sânicolau. Telefon 287084, după ora 20. (15175)

ANGAJEZ BRUTARI cu experiență, Chișineu Criș, str. Sovata, nr. 15. Telefon 520327. (5213371)

„ADVA" execută angajări pentru SPĂLĂTORIE AUTO - linie automată. Telefon 094/791.100. (15191)

SOCIETATE COMERCIALĂ, începând cu data de 8 iulie 1999, caută în vederea angajării, tinere sau tineri, un concediu pe LITORAL, în vara 1999 și salarizare avantajoasă. Relații telefon 211502, orele 10-18. (15219)

ANGAJĂM AGENȚI COMERCIALI cu experiență, pentru distribuire mărfuri, posibilități de câștig, nelimitat. Telefon 251827. (15242)

„FALER MODE" angajează, condiții deosebit de avantajoase, MAȘINISTE pentru secția încălțăminte, în MACEA; asigurăm transportul cu autobuz propriu. Telefon 536005. (15202)

SOCIETATE COMERCIALĂ angajează CONFECȚIONERE Micălaca, bloc 245, parter. Telefon 279148. (15203)

„RECORD CENTER" angajează urgent operator calculatoare cu experiență în contabilitate. Calea Timișorii, nr. 140. Telefon 057 - 287626. (15252)

SOCIETATE COMERCIALĂ angajează OSPĂTARĂ. Informații telefon 286176. (15255)

Firma „AMIDOCO" angajează LĂCĂTUȘI și ZUGRAVI calificați. Informații telefon 092.636.467. (15259)

SOCIETATE COMERCIALĂ angajează ȘOFER cu experiență. Informații la telefon 094.702.729. (15261)

SC „RESI" SA societate italiană, angajează SECRETARĂ cunoscătoare a limbii italiene + operare PC, vârsta 30-35 ani. Interviul marți, 15 iunie, între orele 15-17, la sediul societății, str. Vasile Ureche, nr. 2-8, Arad, lângă Sala de Gimnastică. (15265)

PRESTĂRI SERVICII

Școala „BELC" înscrie serie nouă, toate categoriile. Telefon 223004; 216570. (14875)

Execut CONSTRUCȚII, TENCUIELI, fațade, zugrăveli, hidroizolații, preț negociabil. Telefon 272695.

FIRMĂ execută LUCRĂRI CONSTRUCȚII, reparații interioare, etc. Telefon 562936, după ora 18. (14413)

Repar: FRIGIDERE, CONGELATOARE la domiciliu, cu garanție. Telefon 094.257.151. (14480)

Instructor auto „DRILA" pregătește categoria „B"; rate; negociabil. Telefon 256001. (14980)

TÂMPLĂRIE LEMN, la comandă: uși, ferestre, mobilier, scări interioare ASPECT și CALITATE IREPROȘABILE. Telefon 289843. (15205)

DIVERSE

SC „SIM - FARM" SRL dorește să obțină autorizație de mediu pentru Farmacia din Arad, Bd. Revoluției, nr. 23. Contestațiile se pot depune la Agenția de Protecția Mediului Arad, Bd. Dragalina, nr. 16. (15155)

SC „FLORA FARM" SRL, dorește să obțină autorizație de mediu pentru Farmacia din Arad, Piața Arenei, nr. 6, bloc E, sc. A, ap. 13. Contestațiile se pot depune la Agenția de Protecția Mediului Arad, Bd. Dragalina, nr. 16. (15156)

SC „UNIVERSAL FLOREX" SRL cu sediul în Arad, str. Zimbrului, nr. 22, dorește autorizație de mediu pentru activitatea de carmangerie, aceeași adresă. Eventualele contestații se pot depune la Agenția de Protecția Mediului Arad, Bd. Dragalina, nr. 16. (15174)

SC „FLAMIDIA" SRL cu sediul în Arad, str. Calea Lipovei, bloc 108, sc. D, dorește autorizație de mediu pentru PUNCT FARMACEUTIC VETERINAR și CABINET VETERINAR, aceeași adresă. Contestațiile se pot depune la Agenția de Protecția Mediului Arad, Bd. Dragalina, nr. 16. (15176)

SC „CONSTAR" SA, str. M. I. Antonescu, nr. 14, organizează CURSURI de CALIFICARE, începând cu luna iunie, în meseriile: zidar, zugrav, fierar betonist, dulgher, tâmplar, instalator sanitar și gaze, electricieni. Telefon 254326. (15211)

VÂND TEREN zonă industrială Arad, 5.000 mp. Telefon 094.784.571; 094.784.572. (3714700)

VÂND - ÎNCHIRIEZ SPAȚII PRODUCȚIE Arad, 2.000 mp. Telefon 094.784.571; 094.784.572. (3714699)

AF „CAFE BAR MAN" din Arad, cu punct de lucru str. Petru Rareș, nr. 3, solicită autorizație de mediu pentru funcționare. Contestațiile se pot depune la Agenția de Protecția Mediului Arad, Bd. Dragalina, nr. 16. (15207)

CITAȚII

Se citează pârâtul Matuș Iosif junior, cu domiciliul necunoscut, pentru data de 16.06.1999, ora 9, camera 216, la Curtea de Apel Timișoara, în proces cu Ileș Gheorghe și Eugenia și alții, în dosar nr. 4810/1998, având ca obiect „prestație tabulară". (15152)

D-na Cazan Teresca născută Vid, cu ultim domiciliu cunoscut în comuna Semlac, jud. Arad, este citată la Judecătoria Arad, pentru ziua de 17 iunie 1999, în Dosarul nr. 3447/1999, în calitate de pârâtă, în cauza civilă privind radierea dreptului de uzufruct, în proces cu Zimerman Iosif-Adam. (15148)

Judecătoria Lipova, dosar execuțional nr. 22411999. Se citează creditorii Kato Ana, Mate Ștefan, Mate Rozalia, Gyorgy Francisc și Gyorgy Rozalia, cu domiciliul necunoscut, pentru data de 28.06.1999, ora 10, la Judecătoria Lipova, str. Brancovici, nr. 27, Biroul executor judecătoresc, în vederea ridicării recipisei CEC depusă de debitorii Mantz Petru Tibi și Mantz Marioara Grațiana, dom. Arad, Aleea Mioriței, nr. 7, ap. 16. (5214344. Ag. Lipova)

SCHIMBURI

Ocazie deosebită! Schimb cu casă, apartament bloc 3 camere, et. I, bucătărie mare, garaj, pivniță. Telefon 288848, gara Aradul Nou. (14629)

ÎNCHIRIERI

Doresc să închiriez apartament sau casă (ne)mobilată. Telefon 235784; 094.592.290. (14954)

Închiriez (ofer) locuință (ne)mobilată. Telefon 235784; 094.592.290. (14954)

Doresc să închiriez depozit + birou, 500-600 mp, cu telefon, acces TIR, în municipiu. Telefon 092 384 976 sau 092 518 277. (14589)

Închiriez spațiu ultracentral, 50 mp. Telefon 280589. (14621)

Ofer pentru închiriat spațiu comercial 70 mp, faianțat până la tavan, apă, scurgere, WC separat, magazie + 2 încăperi front stradal. Informații Calea Timișorii nr. 114. Telefon 286831. (14628)

Ofer pentru închiriere standuri 18 mp în pasaj comercial central, str. Tribunul Dobra nr. 8. Telefon 285305, 211026. (14686)

Închiriez 2 spații comerciale în Arad, Bd. Revoluției. Relații suplimentare, telefon 094.555.686. (15154)

Închiriem spații comerciale pentru magazine, depozite, birouri, etc. Informații teleofn 281060. (15137)

Ofer spațiu pentru închiriat, Bd. Iuliu Maniu, nr. 99/A. Telefon 092.344.692; 279793. (15119)

Închiriez urgent cameră centrală, mobilată, 350.000 lei + cheltuieli. Telefon 243996. (15115)

Dau în chirie casă și garaj, cu tot confortul. Telefon 272345. (15085)

Primesc un băiat în gazdă, la casă, în centru. Telefon 220709, după ora 17. (15190)

Dau în chirie apartament 2 camere, mobilat. Telefon 245764, după ora 19. (15207)

Ofer spre închiriere garsonieră confort I, Piața Agroalimentară (Aurel Vlaicu). Telefon 469282, orele 15-20. (15210)

Oferim spre închiriere apartament 2 camere, central. Telefon 289149. (15241)

Închiriez garaj sub incinta blocului, Vlaicu. Telefon 240780. (15208)

Primim o fată în gazdă la apartament și la casă, 3 camere, intrări separate, centrale, tot confortul. Telefon 210782. (15260)

Ofer spre închiriere apartament ultracentral 2 camere, toate utilitățile, zonă liniștită. Telefon 284156. (15270)

TURISM

ATLASSIB

Efectuează zilnic transport de persoane în GERMANIA, AUSTRIA și FRANȚA, la prețuri accesibile cu autocare moderne.

NOU!!! ITALIA cu tranzit AUSTRIA, SUEDIA cu tranzit POLONIA și UNGARIA la BUDAPESTA.

IMPORTANT! Prin „ATLASSIB" puteți călători în toate EUROPA: BELGIA, OLANDA, DANEMARCA, FINLANDA, NORVEGIA, ANGLIA, SPANIA, PORTUGALIA.

Pentru grupuri organizate, închiriem autocare și microbuze moderne.

„ATLASSIB" efectuează servicii de mesagerie, asigurări medicale și cărți verzi. Agențiile din centru: telefon 251871 și 252727 și AUTOGARĂ, telefon 270562. VĂ AȘTEPTĂM, zilnic. (c. 17)

AGENȚIA DE TURISM „SEMO TOUR" ARAD

VĂ OFERĂ:

excursie ITALIA - FRANȚA, în 15 iulie 1999.

Prețuri de excepție la: MAMAIA, NEPTUN, SATURN și EFORIE NORD.

-excursii lunare în EGIPT, ITALIA, SPANIA, GRECIA, ISRAEL, ANGLIA, MAROC, MAREA EGEE, AUSTRIA, FRANȚA; săptămânale în: DUBAI, CHINA și TUNISIA, THAILANDA, INSULELE MALDIVE, MEXIC, la prețuri fără concurență.

-excursii individuale în CROAȚIA și UNGARIA.

- bilete de odihnă și tratament la: FELIX, HERCULANE, OLĂNEȘTI, GOVORA, POIANA BRAȘOV, VORONEȚ, VOINEASA, MAMAIA, NEPTUN.

INFORMAȚII TELEFON/ FAX 057 - 283311 sau str. Eminescu nr. 13.

VĂ AȘTEPTĂM! (c. 1000)

Pletl

VĂ OFERĂ:

zilnic spre Germania PASSAU - REGENSBURG - NÜRNBERG - HEILBRONN - STUTTGART - KARLSRUHE - HEIDELBERG - WÜRZBURG - FRANKFURT - MAINZ - GIESSEN.

SERVICII: călătorie în autocare noi, moderne; 2 bagaje gratuite; însoțitoare de bord; o masă caldă în Ungaria.

Informații și înscrieri la AGENȚIILE PLETL: ARAD, telefon 057-252291; LIPOVA, telefon 057-561377, telefon 057-563011; TIMIȘOARA, telefon 056-200119; LUGOJ, telefon 056-359651; REȘIȚA, telefon 055-224904. (c.)

PIERDERI

Pierdut carnet membru, eliberat de Banca de Credit „Mureșul" Arad, pe numele Huidan Constantin. Îl declar nul. (15259)

Pierdut legitimație de acces eliberată de SC „Alfar" SA, pe numele Engelhart Marius. O declar nulă. (15247)

Pierdut carnet student eliberat de Universitatea de Vest Vasile Goldiș, Facultatea de Drept, pe numele Olteanu Vlad Adrian.Îl declar nul. (15301)

† DECESE †

Cu adâncă durere și tristețe în suflet, anunțăm trecerea în ETERNITATE a celui care a fost soț, tată, socru, LUCZO GHEORGHE, la vârsta de 58 de ani. Înmormântarea va avea loc azi, 9 iunie 1999, de la Capela Cimitirului POMENIREA, la ora 15. Să-i fie țărâna ușoară! Soția Marika, fiica Monica cu soțul Sanyi, fiul Gyuri și mama soacră Elza.

Profund îndurerați, anunțăm încetarea din viață a celui care a fost soț, tată, frate, socru și bunic, DRILA IOSIF (MICU) din BÂRZAVA. În sufletul nostru te vom păstra veșnic. Înmormântarea va avea loc azi, 9 iunie 1999, în Bârzava. Familiile Drilă, Popa, Arion și Fluieraș.

Cu adâncă durere în suflet anunțăm încetarea din viață, după o lungă suferință, a celui ce a fost soț, tată și bunic, SPISTYAK GHEORGHE, în vârstă de 56 ani. Înmormântarea va avea loc joi, 10 iunie, ora 17, din str. Semenicului nr. 26, Aradul Nou. Familia îndoliată.

† SERVICII FUNERARE †

SC „NOSFERATU" SRL,

este alături de dumneavoastră în momentele grele, asigurând SERVICII FUNERARE COMPLETE în condiții de calitate occidentală (inclusiv SPĂLAT, ÎMBĂLSĂMAT; ORGANIZĂM POMENI) la prețuri minime. OFERTĂ SPECIALĂ: sicriu brad, respete, cruce, 750.000 lei. Str. Ghiba Birta nr. 26; telefon 270437, 094 554 874, NONSTOP. Transportul pe raza localității este gratuit!!! (c. 978)

PRIMUL MAGAZIN DE SERVICII FUNERARE

complete al FIRMEI PRODUCĂTOARE DE SICRIE „Ro-Styl Company"str. M. Eminescu nr. 4, telefon 057-211929, NONSTOP: 094 537 715. SUNTEM ALĂTURI DE DUMNEAVOASTRĂ la orice oră, atât prin serviciile de SPĂLAT, ÎMBRĂCAT și ÎMBĂLSĂMAT cât și cu: 9 MODELE DE SICRIE, 7 MODELE LENJERII DECES, cruce metal sau lemn, prosoape, batiste, panglică neagră, baticuri. Fiind producători, prețurile și calitatea înlătură orice concurență. Transportul și intermedierea actului de deces în Arad, gratuit. Transport intern și internațional. (c.)

† CONDOLEANȚE †

Colectivul Secțiilor de Neonatologie a Spitalului Matern Arad, este alături de doamna dr. DOINA TEODORESCU, medic șef secție, în momentele grele pricinuite de moartea mamei soacre. Sincere condoleanțe familiei îndoliate! (15220)

Suntem alături de domnul JULAN GHEORGHE în clipele grele pricinuite de trecerea în neființă a soției. Sincere condoleanțe! Asociația de locatari, str. Bucura, nr. 6, bloc 7. (15253)

Cu inima zdrobită de durere țin să aduc un ultim omagiu celui care a fost un părinte și bunic deosebit, LUCZO GHEORGHE. Amintirea ta va rămâne vie în inimile noastre. Fiica ta Agi, ginerele Laci, împreună cu nepoții Andreea și Felix. (15273)

Colectivul Percepției Fiscale și Trezoreriei Gurahonț, transmit sincere condoleanțe colegei Rodica Dan, în durerea pricinuită prin decesul tatălui său, TRAIAN DULA. Dumnezeu să-l odihnească în pace! (3713086)

Colegii din cadrul Biroului Poliției Gurahonț, sunt alături de domnul Dula Eugen, în durerea pricinuită de decesul tatălui său, DULA TRAIAN și-i transmit sincere condoleanțe. (3713087)

Cu adâncă durere anunț încetarea din viață a iubitului meu tată DRILĂ IOSIF (MICU) din BÂRZAVA. Dumnezeu să-l odihnească în pace! Familia Hiszem. (15291)

Mulțumim pe această cale celor care au fost alături de noi, în grelele momente pricinuite de decesul dragului nostru

VASILE GHEORGHE GROZA.

Soția Iuliana și copiii.

Suntem alături de familia Giurgiu, în greaua încercare pricinuită de decesul celui care a fost GUGEA CONSTANTIN. Dumnezeu să-l odihnească în pace! Colectivul SC INFOTON SRL. (15309)

† COMEMORĂRI †

„Curbată-n noi, ca secera-i durerea/Obrajii-n plâns ni s-au coclit, ca fierea/Tot așteptăm un semn de nicăieri/Dar ai plecat pe drumul unei lungi tăceri/În urma ta făclii de mirt se-aprind/La templul apolinic pe coloană/Și veșnic ne rămâi ca o icoană/Cădelnițând în timp din noaptea de argint". Un an de lacrimi pe tristul mormânt al celei care a fost

ELIZA PANTEA născută CRIȘAN.

Părinții și familia prof. DOREL CRIȘAN.

Flori scăldate în lacrimi, la împlinirea unui an de când ne-a părăsit, la doar 47 de ani, scumpul nostru soț și tată,

mr. BODÎRLĂU IOAN.

„S-a scurs atâta vreme/De când tu nu mai ești/Decât în poze și în gând/Și uneori în vis/Dar astea nu-s de-ajuns/Să te înlocuiască/Căci te-am iubit nespus/Și-am vrea să fii în viață/Dar tu nu mai ești în viață/Iar noi nu avem ce face/Decât să-l rugăm pe domnul/Să te odihnească în pace!" Nu te vom uita niciodată! Soția Elena, fiii Cristian și Stelian. (5213359)

Azi îți spuneam „La mulți ani" dragul nostru soț și tată, COSTEA CODRIN, la împlinirea vârstei de 38 de ani, chiar dacă mulți ne-au condamnat, noi pe tine nu te-am uitat. Dumnezeu să te ierte și să te odihnească în pace! Soția Ica și fiul Cosmin. (15217)

Doi ani s-au scurs de când a plecat pe drumul fără întoarcere, lăsând dor și lacrimi în urma sa, acel ce s-a numit, TOADER IOAN (IONEL). Dumnezeu să-l odihnească în pace! Copiii, nepoții Ani Pop, familia. (15235)

Îndoliată și tristă este ziua de azi, în care se împlinesc 2 ani și respectiv 11 ani de când pașii mă poartă la tristul vostru mormânt, rătăcind dezorientată în această lume haotică, purtând povara apăsătoare a singurătății și a regretului nesfârșit după bunii mei părinți, FLOAREA și ȘTEFAN ALBU, care au fost echilibrul vieții mele și sfătuitorii de nădejde în clipele de bine și greu. Cu durere în suflet, fiica Florica Albu. (15244)

S.C. „BODIMAR IMPEX" SRL

în incinta depozitului de lângă podul din Grădiște.
Tel. 057/270078; 270079.

VĂ OFERĂ:

- Ciment 45.500 lei/sac;
- Var 22.500 lei/sac;
- Ipsos; aracet; glet; bitum;
- binale.
- plăci azbociment.
- plăci „Knauf" de 9,5 = 39.500 lei/mp.
  de 12,5 = 41.500 lei/mp.
  impregnate pt. umezeală = 61.500 lei/mp.
- vată minerală de 5 cm. = 22.000 lei/mp.
- polistiren de 2 și 5 cm = 750.000 lei/mp.
- cărămidă de sticlă albă 5 sort (imp. Germania) = 38.500 lei/buc.
- cărămidă de sticlă colorată 5 sort. (imp. Germania)= 61.000 lei/buc.
- membrane bituminoase (Biribit)
- folie protectoare sub țiglă
- plăci policarbonat (transparente)
- plăci ondulate bitumate „Bituroell"
- parchet laminat (6 sortimente)
- lambriuri laminate (29 nuanțe)
- jgheaburi și burlane PVC - (imp. Belgia)

(5213854)

EMOL WIENERBERGER

SISTEME DE ZIDARIE - POROTHERM

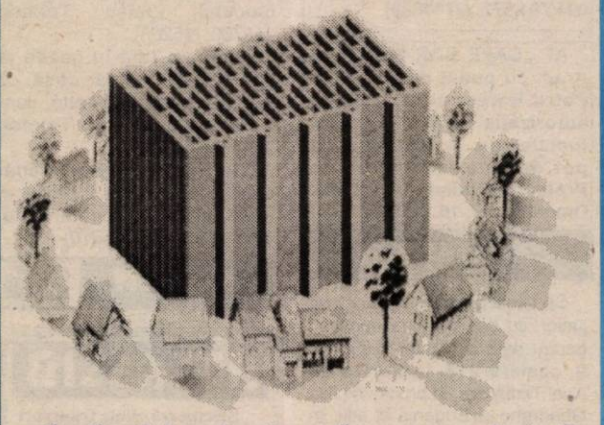

cărămida de bază a casei tale
TEL: 057 - 280179 / 280233

Mediterranea Assicurazioni S.A.

companie de asigurari de viata, si altele decat de viata, pentru persoane, angajeaza pentru sucursala sa din orasul Arad:

DIRECTOR DE SUCURSALA

CONDITII:
> varsta 35 - 50 ani
> studii superioare economice
> experienta in domeniu de minim 3 ani
> automobil proprietate personala
> intreprinzator si cu spirit organizatoric

Trimiteti CV-ul dumneavoastra la fax nr. 01/335.63.55 sau pe adresa Mediterranea Assicurazioni S.A., Bucuresti, B-dul Unirii nr 10, Bl. 7B, Sc. A, Et. 3, Apt. 9, Sector 4, pana cel tarziu 20 iunie 1999 (data postei)

BAZA ATELIERE ȘI TRANSPORT S.A. ARAD

Str. Poetului nr. 131/A

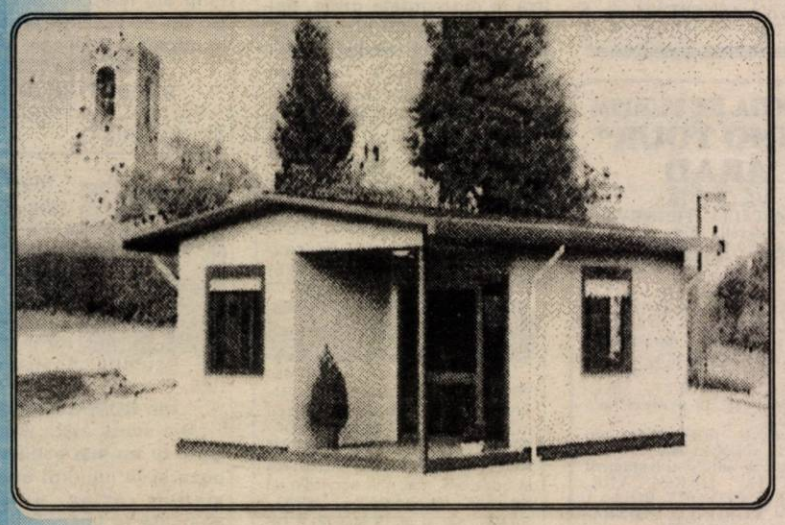

EXECUTĂ

- benzinării la cheie; - campamente pentru organizări de șantier;
- hale industriale: căsuțe de odihnă;
- rezervoare cu pereți dubli de orice capacitate;
- tâmplărie aluminiu;
- plasă gard din sârmă zincată;
- popi extensibili;
- grinzi extensibile;
- FORAJE PUȚURI APĂ.

Informații la telefon: 289904, 273316, 273242 interior 125, 110, 142, 122.

(659156)

LICITAȚIE PUBLICĂ PENTRU VÂNZĂRI ACTIVE

Societatea Comercială S.C. COMFRUNCT SA Lipova cu sediul în Lipova str. Lugojului nr. 6, județul Arad, organizează licitație publică deschisă cu strigare, conform prevederilor legale O.U.G. 88/1997, aprobată prin Legea 44/1998 și HG 55/1998 modificată și completată prin HG 361/1998 pentru vânzarea următoarelor active cu plata integrală.

Denumirea activului	Obiectul de activitate	Adresa activului	Prețul de pornire
Secția „Sucuri" Lipova	Producerea sucurilor naturale	Str.Lugojului	1.278.000.000
Depozit Frigorific Lipova	Păstrarea fructelor -mere-	Str. Lugojului	4.727.000.000

La prețul de strigare se adaugă TVA suportat de cumpărător.

Licitația va avea loc în data de 24 iunie 1999 la sediul S.C. COMFRUCT SA Lipova.

În caz de neadjudecare la prima ședință se va organiza cea de a doua ședință în data de 02 iulie 1999 la sediul S.C. COMFRUCT SA Lipova.

Dosarele de prezentare a activelor pot fi procurate contra cost zilnic de la sediul societății între 9 - 15;

Alte relații privind activele ce urmează a fi vândute se vor furniza de director comercial TOMA PETRE și director economic STOIAN GHEORGHE.

Pentru participare la licitație ofertanții vor depune la sediul societății până în ziua licitației ora 9, documentele prevăzute de legislația în vigoare precum și dovada achitării contravalorii dosarului de prezentare.

Participanții vor depune la casieria societății sau în contul nr. 40492501 deschis la BASA Lipova, taxa de participare de 7.000.000 lei și vor face dovada consemnării la dispoziția societății comerciale vânzătoare, a garanției de 3% din prețul de pornire a licitației urmând a fi vândut conform prevederilor legale în vigoare.

(Ag. Lipova)

INFOTON ROMÂNIA

Str.L.Blaga,nr.2-4, tel:280175,281800

CONECTEAZĂ-TE ACUM!

CONNEX START:
- conectare gratuită;
- abonament 5 $ / lună;
- convorbire 0,1 $ / minut.

Până la 30 iunie oferta CONNEX:
- telefon
MOTOROLA d520 - 79$*;
- conectare gratuită;
- 2 luni abonament gratuit**.

*Preț fără T.V.A., în limita stocului disponibil, numai cu conectare CONNEX.
**I și XIII-a lună și numai pentru serviciile vocale.

CONNEX GSM
Viitorul Sună Bine

S.C. „Bendea" S.R.L.

Vinde prin magazinele din Arad
B-dul Revoluției, nr. 26-38, telefon: 231853
• Liviu Rebreanu, nr. 68, telefon: 250905
la cele mai mici prețuri

- GRESIE cal. I - 88.000 lei/ m.p.
- FAIANȚĂ - 68.000 - 73.000 lei/ m.p.
- ADEZIV și CIMENT pentru rostuit
- ȚEAVĂ CUPRU și accesorii
- SPĂLĂTOARE INOX și CABINE DUȘ
- BOILERE ELECTRICE și CAZANE BAIE
- ROBINEȚI și FITINGURI • CĂZI BAIE și ACCESORII
- OBIECTE SANITARE și ACCESORII
- ȚEAVĂ POLIETILENĂ CU ACCESORII
- ȚEAVĂ ZINC și NEAGRĂ
- PROFILE LAMINATE • TABLĂ ZINCATĂ, decapată și striată
- CARBID

Program zilnic 9,00 - 17,00,
sâmbătă 9,00 - 13,00

(5213783)

CAMERA DE COMERȚ ARAD

organizează următoarele cursuri:

- **Inițiere în contabilitate**
  (în colaborare cu Direcția Muncii și Protecției Sociale Arad)
- **Contabilitate pe calculator**
- **Inițiere în utilizarea calculatoarelor**
  (în colaborare cu Universitatea "Aurel Vlaicu" Arad)
- **Operatori cărți de muncă**
- **Limbi străine (italiană, engleză, franceză, germană)**
- **Agenți de asigurări**
  (în colaborare cu MEDITERANEA ASSIGURAZIONI -București) -Firma oferă posibilitate de angajare după terminarea cursului!

Informații suplimentare la sediul CCIA Arad, str. Cloșca nr.5, camera 31, etajul 2, tel.:25.22.50 sau 25.30.00

BANCA ROMÂNĂ PENTRU DEZVOLTARE
GROUPE SOCIÉTÉ GÉNÉRALE
Sucursala Județeană ARAD
Bd. Revoluției nr. 5-7
Telefon 253280

ADEVĂRUL

COTIDIAN INDEPENDENT ARAD

Anul XI, nr. 2714

Joi, 10 iunie 1999 ● 16 pagini ● 1400 lei ● e-mail: adevarul@net.ro

WEST BANK
ARAD, B-dul Revoluției nr. 88
TELEFON: 284.888
FAX: 285.202
Acordă dobânzi atractive la depozitele în lei astfel:

	Pers. fizice	Pers. juridice
1 lună -	70%	60%
2 luni -	72%	62%
3 luni -	75%	65%

BRAT
Publicație auditată în semestrul I 1998.
Tiraj mediu zilnic vândut: 35.948

APROAPE DE LINIA DE SOSIRE

Promovarea unor facilități - inclusiv reeșalonări de datorii și anulări de penalități - la plata obligațiilor financiare către stat a devenit, se poate spune, o modă! Guvernul a adoptat recent o Ordonanță de Urgență prin care agenții economici beneficiază de facilități pentru achitarea cît mai curînd a datoriilor lor restante către bugetul de stat și chiar pentru plata la timp a obligațiilor lor curente către acesta.

Totodată, Cabinetul Radu Vasile a acceptat o propunere comună a Ministerului Finanțelor și a Ministerului Industriei privind reeșalonarea datoriilor la buget ale unor mari întreprinderi industriale de stat, cu substanțiale înlesniri la plata majorărilor și penalităților de întîrziere.

De fapt, este însă expresia disperării necolectării la buget a impozitelor și taxelor cuvenite bugetului.

Argumentul invocat este că n-ar folosi la nimic dacă agenții economici rău-platnici ar fi lichidați din considerente economice și sociale - interesul bugetului fiind dimpotrivă acela să încaseze ceea ce are de încasat, lucru posibil doar dacă agenții economici respectivi continuă să funcționeze.

Argumentul este subțirel și ascunde, de fapt, neputința instituțională a autorității publice de a impune disciplina financiară, încurajînd dimpotrivă indisciplina! Pentru că nu doar se permite, ba chiar se și stimulează permanenta agresare a bugetului, atît în spatele ușilor închise, cît și la scena deschisă, cu cereri neoficiale și, respectiv, acte normative privind reeșalonări și ștergeri de datorii la buget.

Ultimul atac frontal în domeniu aparține cui altcuiva decît Comisiei Economice a Senatului în frunte cu domnul Viorel Cataramă, profesionist nedezmințit și fără ezitări în asalturi asupra bugetului, care nu se încurcă cu jumătăți de măsură. Domnia sa, el însuși om de afaceri privat, ține morțiș ca, indiferent de starea bugetului, oamenii de afaceri să se recapitalizeze pe seama acestuia.

(Continuare în pag.4)☛

De ieri,

GREVA GENERALĂ A CUPRINS ÎNTREG ÎNVĂȚĂMÂNTUL ARĂDEAN

Deși inițial Sindicatul Democratic din Învățământ preconizase ca greva generală să fie susținută doar în data de luni, 7 iunie, iar mai apoi să fie reluată în data de 22, organizația sindicală condusă de profesorul Ștefan Balița a hotărât reînceperea acțiunilor revendicative.

Astfel, de ieri, greva generală cuprinde tot învățământul arădean, cele 88 de unități școlare de pe raza județului afiliate la S.D.Î.A., cu un total de peste 2.600 de cadre didactice solidarizându-se cu colegii de breaslă.

Privitor la noua turnură a evenimentelor, prof. Ștefan Balița, liderul Organizației județene a S.D.Î. ne-a declarat: „...analizând situația actuală, neprimind nici un semnal de încercare a soluționării revendicărilor noastre, am devansat data începerii grevei."

MOBIL VENEZIA
■ MOBILIER MODERN LA COMANDĂ
■ AMENAJĂRI SPAȚII COMERCIALE
■ MATERIALE IMPORT
■ CALITATE SUPERIOARĂ
STR. VIȘINULUI NR. 74
TEL: 057/224885
092/777361

ASIROM S.A.
ARAD -str. N.Grigorescu 1-3
Chișineu Criș, Ineu, Lipova, Sebiș
ASIGURAREA OBLIGATORIE AUTO '99
ASIGURAREA ROMANEASCA S.A. ASIROM

SPORT Aseară, în preliminariile Campionatului European

România - Azerbaidjan 4-0 (2-0)

Pag. 10

UȘI ȘI FERESTRE DIN ALUMINIU ȘI P.V.C.
GEAM TERMOPAN
ALGLASS
MOBILIER LA COMANDĂ
FIRME ȘI RECLAME
STR ROȘIORI 26 TEL/FAX/ 057/289053

ABONAMENTE LA ADEVĂRUL

■ Pentru luna iulie prețul abonamentului este de numai 20.000 lei ■ Se pot face abonamente și pe următoarele trei sau șase luni ■ Abonații pot câștiga lunar 10 premii de fidelitate în valoare de o jumătate de milion de lei fiecare.

◆ La sfârșitul anului, abonaților le vor fi oferite premii speciale în valoare de zeci de milioane de lei.

Abonamentul - soluția sigură și economică de a primi zilnic cotidianul care vă oferă, cu promptitudine, cele mai interesante și utile informații.

PROGRAMUL DE IGIENIZARE A PIEȚEI M. VITEAZUL STÂRNEȘTE CONTROVERSE

Pag. 7

Acum și cu plata în rate!
MOBILĂ
la comandă cu:
■ materiale și proiecte pe gusturi occidentale
JOHANNA
Str. Poetului nr. 52
Telefon/fax: 057/272522

ÎN STIL AMERICAN... CĂ ȘI AȘA SE POARTĂ!

„DECLARAȚIA DE LA CLUJ" ÎN „VIZORUL" POLITICIENILOR

Pag. 5

S.C. FOX S.R.L.
Fii inspirat, alege
Husqvarna
acum în RATE
Str. Andrei Șaguna nr. 133
Tel: 287.492, 280.389

CALENDAR

◆ Astăzi, Soarele răsare la ora 5 și 31 de minute și apune la ora 20 și 59 de minute.

◆ Au trecut 161 de zile din acest an. Au mai rămas 204 zile până în 2000!

◆ **Praznicul zilei: Biserica ortodoxă**: Sfinții Timotei, Alexandru și Antonina; **Biserica romano-catolică**: Margareta a Scoției; **Biserica greco-catolică:** Sfinții Mucenici Alexandru, Antonin și Timotei (sec. IV). Harți.

A venit BARZA!

La Arad: Covaciu Rebeca, Killian Darius Florin, Karhel Andreia, Sranko David Daniel, Delean Viviana, Gușet Silvana Adriana.

Lipova: Buga Daniela Maria.

VREMEA

Vremea va fi în general frumoasă. Cerul va fi variabil. Trecător, în cursul după-amiezii se vor semnala averse de ploaie, însoțite de descărcări electrice. Vântul va sufla slab la moderat din sector nordic.

Temperaturi maxime: 23 la 27° C; Temperaturi minime: 13 la 16° C.

Meteorolog, CARMEN ȘARGA

PREȚUL AURULUI

BANCA NAȚIONALĂ.

Pentru gramul de aur de 24K: prețul cu ridicata - 133.886 lei, iar prețul de achiziție - 120.497 lei. Prețuri valabile ieri.

PIAȚA NEAGRĂ - Aur 14 K cumpărare: 75.000 lei/g, vânzare: 85.000 lei/g

Aur 18 K cumpărare: 80.000 lei/g, vânzare: 90.000 lei/g.

ACTUALITATEA CULTURALĂ

CINEMATOGRAFE

Dacia: Jackie Brown (SUA) 9,30; 13; 16; 19

Mureșul: A sosit poșta (SUA) 10; 12; 14; 16; 18

Arta: Omul cu masca de fier (SUA) 15; 18

Sala mică: O crimă perfectă (SUA) 15,30; 17,30

Progresul: Țipi sau... fugi (SUA) 18; 20.

TEATRU

Teatrul de Stat prezintă azi, 10 iunie 1999, ora 19, spectacolul „Gâlcevile din Chioggia" de Carlo Goldoni, scenografia: Onisim Colta, regia artistică Laurian Oniga.

CONCERT

Filarmonica de Stat Arad - Stagiune jubiliară 1998-1999, prezintă azi, 10 iunie a.c., ora 19, în sala Palatului Cultural, un CONCERT CORAL DE MUZICĂ AMERICANĂ. Dirijor: Doru Morariu, la pian - Sorin Dogariu.

UTILITARE

• PIEȚE, TÂRGURI

Astăzi, este zi de piață agroalimentară la Curtici, Sebiș, Bata, Cermei, Zădăreni, Ghioroc, Săvârșin, Secusigiu, Sântana, Târnova, Zăbrani, Zerind. Tot astăzi au loc târguri săptămânale la Curtici, Sebiș, Cermei, Săvârșin, Secusigiu, Zerind.

Mâine, se desfășoară târguri săptămânale la Ineu, Șepreuș, Șimand.

• FARMACIA DE SERVICIU

În noaptea de joi spre vineri este de serviciu, cu program non-stop, farmacia **„Remedium"**, B-dul Revoluției nr. 56. Telefon: **233195.**

Farmacia **„Crai Nou Alfa"**, situată la parterul blocului 68, cartierul Alfa, telefon **277644** și **„Noua Farmacie"**, strada Andrei Șaguna nr. 15, telefon **948**, sunt de serviciu cu program non-stop.

• CONSULTAȚII ȘI TRATAMENTE CU PROGRAM NON-STOP

Cabinetul „Apollonia", situat la parterul blocului din spatele Casei Albe (zona Gării), str. Miron Costin nr. 13, sc. A, ap. 1, tel. 251225, efectuează tratamente injectabile (intramuscular și intravenos), aerosoli, E.K.G., ecografie și analize laborator.

• ÎNTRERUPERI DE CURENT

În municipiu: Joi: Cartier Micălaca - blocurile 332, 333, 334, 335, 336, 337, 338, 339, 340, 341. **Vineri**: Cartier Micălaca - blocurile 341, 346, 347, 348, 349, 350, 351, 352, 353, 354, 355, 356, 357, punct termic 5, zona III.

În județ nu sunt programate întreruperi de curent.

HOROSCOP

Joi, 10 iunie

BERBECUL (21.03-20.04). În viața sentimentală treceți printr-o perioadă tensionată; neînțelegerile cu partenerul fiind provocate de lipsa banilor.

TAURUL (21.04-20.05). Ați început mai multe munci, dar în zadar, deoarece nu reușiți să le faceți pe toate în același timp.

GEMENII (21.05-20.06). Aveți ocazia să aflați noutăți interesante, dar este indicat să nu credeți tot ce vi se spune.

RACUL (21.06-22.07). Într-o anumită problemă profesională dvs. purtați întreaga răspundere, de aceea nu trebuie să permiteți nimănui să vă oblige să luați o hotărâre. Dacă nu obțineți ceea ce doriți, nu fiți de acord cu un compromis!

LEUL (23.07-22.08). Ați câștigat multă experiență și acum puteți să vă implicați într-un domeniu nou. Înainte de a face pașii următori, analizați cu atenție toate detaliile.

FECIOARA (23.08-22.09). Dacă cineva vă cere ajutorul, nu-l refuzați, chiar dacă acest lucru presupune să faceți unele modificări în programul dvs.

BALANȚA (23.09-22.10). Vă preocupă o anumită problemă, a cărei soluție de rezolvare nu reușiți să o găsiți. Ea există și nu trebuie să faceți altceva decât să reanalizați situația dată.

SCORPIONUL (23.10-21.11). Sunteți pregătit să faceți orice pentru a vă atinge țelul. Totuși nu este cazul să exagerați cu ambiția dvs., deoarece există riscul să pierdeți totul.

SĂGETĂTORUL (22.11-21.12). Cineva se străduiește să vă fie pe plac. Nu-i ignorați eforturile! Mai bine adresați-i câteva cuvinte de laudă.

CAPRICORNUL (22.12.-19.01). Dacă aveți impresia că nu reușiți să avansați cu proiectul dvs., încercați să cereți sfatul unei cunoștințe cu mai multă experiență.

VĂRSĂTORUL (20.01-19.02). Sunteți mai influențabil decât credeți. De aceea, este bine să fiți foarte atent dacă cineva vrea să vă convingă să faceți ceea ce nu doriți. Dispuneți de suficiente argumente solide pentru a vă susține proiectul.

PEȘTII (20.02-20.03). Fiți mai înțelegători în relația cu partenerul și nu veți avea decât de câștigat. Părerile dvs. despre anumite lucruri nu sunt acceptate de toată lumea. Nu fiți dezamăgit din această cauză. Îmbunătățiți-vă relațiile cu vecinii.

MONTĂM FAIANȚĂ ȘI GRESIE
Telefon
092/344830

„ADEVĂRUL" VĂ ASCULTĂ

La telefonul dimineții, 280944, între orele 9,00-12,00

Of de contribuabil onest. Dl. Emil Naghiu din Cartierul Alfa, bl. 56 ne-a spus: „Ce are de gând Primăria cu noi! Auzi dom'le, să ne lase fără apă caldă și fără transport în comun! Unde s-a mai pomenit una ca asta! Ce mă interesează pe mine de preluări de patrimonii, decizii ale Oficiului Concurenței și alte prostii de genul ăsta. Eu sunt un contribuabil onest. Dacă eu îmi pot face datoria, am pretenția ca și cei plătiți din ban public să rezolve problemele, să procedeze în consecință. Altfel, dacă nu sunt capabili, să-și dea demisia!"

A început! Foarte mulți cititori ne-au întrebat când anume vor ajunge angajații CONEL pe la casele dumnealor pentru a le înmâna actele adiționale privind noul sistem de tarifare.

Așa după cum ne informa ieri dl Valentin Müller, director-adjunct CONEL Arad, în aceste zile a început campania de distribuire a actelor adiționale la cei peste 200.000 de abonați casnici din județ.

Rând pe rând, în funcție de planificarea făcută, fiecare abonat casnic va intra în posesia actelor adiționale în cel mult două luni.

În cartierul Alfa, acolo unde abonații plătesc la casierie energia electrică ce o consumă, oamenii își aleg tariful și semnează actele adiționale în momentul în care vin la casierie să-și achite facturile.

Redactor de serviciu N. O.

La telefonul după-amezii, 280003, între orele 15,00-18,00

◆ Un domn extrem de revoltat ne-a sunat să ne întrebe de ce nu are PECO butelii și dă ce dânsului i s-au facturat 50 m3 de apă rece. Răspunsul la prima întrebare ar fi acela că nu este butan, iar la cea de a doua, probabil că așa a ieșit socoteala celor de la Apă-Canal. Oricum, cei vizați nu ar fi putut să-i răspundă la întrebări, din moment ce numărul de telefon pe care ni l-a dat este fictiv. Îl sfătuim pe „curajosul" domn ca altă dată să renunțe la limbajul suburban și să-și decline identitatea reală.

◆ D-l Aurel Sârbu din Săvârșin ne-a sunat pentru a ne spune că pentru locuitorii acestei localități prognoza lunară meteo este foarte importantă. Ca atare, ne roagă s-o publicăm în ziar în timp util. Promitem că vom face acest lucru în măsura în care ne este pusă la dispoziție.

Redactor de serviciu, T. S.

Pentru exterminarea albinelor FURNICA A FOST SANCȚIONATĂ

Au fost efectuate verificări la Societatea Agricolă „Furnica Manyo" Pecica, referitor la stropirea cu pesticide a unei suprafețe de 162 ha cultură cu muștar, lucrare care a fost efectuată cu un avion. Datorită acestei stropiri, au murit mai multe familii de albine. În urma cercetărilor efectuate, s-a stabilit că societatea nu avea avizul Agenției pentru protecția mediului, a Direcției Sanitare a Comisiei județene de bază meliferă și stupărit pastoral, potrivit art. 28 lit e din Legea 137/95, privind protecția mediului.

Ca urmare a acestui fapt, a fost sancționat contravențional domnul inginer Kirch Alexandru - Eugen, cu 3.000.000 lei, reprezentantul societății menționate mai sus.

AU PLECAT DINTRE NOI

✝ Vereș Leontina (1922); Filimon Ioan (1937); Kiss Elisabeta (1922); Ioan Eva (1914); Mornăilă Aurel (1927); Angelița Catalina (1923); Țica Ban Aurel (1926); Schumer Gheorghe (1953); Pop Ioan (1925).

Azi, din nou la „Gaudeamus"

Confruntarea de joia trecută dintre Liceul de industrie alimentară și Grupul școlar forestier a fost câștigată de primul, având în componență pe: **Oana, Mihaela, Simona, Jeanina** și **Ecaterina**. Ceea ce face ca în acest moment - înainte de „meciul" de astăzi, de la ora 18,00 de la Corleone - scorul general să fie de 2-1 pentru „industria alimentară".

În afară de concursul propriu-zis, în „program" au mai evoluat echipa de manechine „Adevărul-Gaudeamus", **Cristina, Alina, Otilia** și **Anca** producându-se pe ritmuri sud-americane. Au ajutat și de această dată ca tinerii să petreacă câteva ore agreabile S.C. Corleone, MC Donald's și Artexin - Atic.

Concursul interactiv „Gaudeamus" este un joc în care câștigători sunt toți participanții, inclusiv galeriile celor două licee. Grupul școlar forestier Arad s-a prezentat la competiție cu **Ciprian, Alin, Otto, Timiș** și **Biet**.

Astă-seară, de la ora 18,00 la Corleone, Liceul de industrie alimentară va acorda revanșa unei alte echipe, de la Liceul forestier.

C.T.

ANUNȚ

Începând de ieri, 9 iunie a.c., Parchetul de pe lângă Tribunalul Arad și Parchetul de pe lângă Judecătoria Arad (din clădirea PALATULUI DE JUSTIȚIE) funcționează în același imobil, pe str. Nicolae Grigorescu nr. 8.

Centrală telefonică: Parchetul de pe lângă Tribunalul Arad - 235153. Parchetul de pe lângă Judecătoria Arad - 235927.

CĂPITANUL (R) PANĂ NU A DEPUS CERERE DE REÎNCADRARE ÎN POLIȚIE

Așa cum am menționat în ediția de ieri a ziarului, după patru ani de procese, cpt. (r) Teodor Pană, fost lucrător la Crimă organizată din cadrul IPJ Arad, a fost exonerat de orice vinovăție. Parchetul militar de pe lângă Curtea Supremă de Justiție și-a retras recursul formulat împotriva sentinței de achitare a Curții militare de apel București, astfel încât aceasta a rămas definitivă. Teodor Pană a declarat că intenționează să se reîncadreze în Poliție.

„Până acum nu s-a depus nici o cerere de reîncadrare. Dacă se va depune, o vom analiza, și vom decide în consecință", a declarat col. Gheorghe Mihai Stoica, șeful IPJ Arad.

D.S.

MĂSURI PRIVATIVE DE LIBERTATE

Au fost identificați și sunt cercetați în stare de reținere comunică Biroul de presă al IPJ Arad:

AUTOCAMION Balaban Ioan, de 30 ani, din Covăsânț, autorul furtului comis în noaptea de 1/2 05. a.c., când, prin efracție, a sustras dintr-un autocamion parcat în zona 300 Micălaca bunuri în valoare de 2.000.000 lei. Împotriva autorului, Parchetul a emis mandat de arestare preventivă pe timp de 30 de zile.

BICICLETE Popescu Augustin, de 28 ani, din Mediaș, județul Sibiu, autorul furtului comis în 25.05.a.c., când, prin efracție, a sustras de pe un balcon din Arad, str. Cocorilor, 2 biciclete în valoare de 2.800.000 lei, aparținând părții vătămate, Mureșan David.

Echipa de serviciu
AUREL DARIE -secretar de redacție.
Bianca Felea, Adriana Igaș, Dina Rujan, Ramona Vidulescu – tehnoredactare computerizată.
Simona Antal, Ioana Frățilă, Doina Jurcă, Aurica Telcian – corectură.

CURSUL VALUTAR*

– VALORI ÎNREGISTRATE IERI, 9 IUNIE 1999

Denumirea valutei	BNR	BCR		BRD		BIR		Banca Agricolă		Banca Transilvania		Bursa neagră	
		C	V	C	V	C	V	C	V	C	V	C	V
Dolar	15763	15700	15900	15650	15820	15400	16100	15400	15840	15530	15840	15600	15800
Marca germană	8435	8256	8530	8230	8446	8175	8795	8000	8410	8180	8420	8150	8250

FEDERAȚIA SINDICATELOR LIBERE DIN ÎNVĂȚĂMÂNT
SINDICATUL LIBER DIN ÎNVĂȚĂMÂNTUL ARĂDEAN
Bulevardul Decebal Nr. 31 A
CONVOCARE
Astăzi, 10.06.1999 ora 12,30 la sediul Liceului „Aurel Vlaicu" are loc ședința colegiului liderilor Sindicatului Liber din Învățământul Arădean.
Biroul executiv al S.L.I. Arad,
prof. Marius Göndör

LOCUINȚE SOCIALE PENTRU TINERII CĂSĂTORIȚI ... CU BANI!

Până în luna septembrie, Primăria va face recepția la două noi blocuri de locuințe, situate în Alfa, Faleza Sud. Este vorba de blocurile 84 B și 84 C, care însumează în total 40 de apartamente, mai exact 10 apartamente cu o cameră, 17 cu două camere și 13 cu trei camere. Termenul de predare este august pentru blocul 84 C, construit de S.C. Conar SA și septembrie pentru blocul 84 B, construit de SC Arcons.

Aceste apartamente, denumite locuințe sociale întrucât se acordă pe baza unei liste de priorități, întocmite după un anumit punctaj, ar putea rezolva o mică parte din cele peste 600 de cereri de locuințe înregistrate la Primăria Arad. Pentru a primi o astfel de locuință au prioritate tinerii căsătoriți care au vârsta sub 35 de ani, handicapații, revoluționarii, răniții în Revoluție și urmașii celor decedați. Înscrierile pe listă se vor face în perioada 15 iunie - 15 iulie, la înscriere urmând a fi achitat 10% din prețul apartamentului. Dar să vedem care sunt prețurile acestor locuințe sociale? Un apartament cu o cameră costă 100 de milioane, unul cu două camere costă între 180 - 200 de milioane, în funcție de etaj, iar unul cu trei camere costă între 240 - 270 de milioane. După cum spuneam, la înscriere se achită 10% din preț, restul banilor urmând a fi achitați în rate pe o perioadă de 20 de ani. Creditele se derulează prin CEC, urmând a avea o dobândă subvenționată sau cel puțin așa ni s-a spus de la Primărie. La CEC însă nu se știe nimic despre acest lucru. Directorul economic al CEC Arad dl. Anton Dorner, ne-a declarat că: **„Nu știm nimic despre așa ceva. Deocamdată noi acordăm credite doar cu dobânda pieței de 65% pe an"**. Or, în aceste condiții, la o valoare a apartamentului de 240 milioane lei cu dobândă de 65% pe an, ar însemna o rată lunară de peste 4 milioane lei. Chiar presupunând că dobânda este subvenționată cu 50%, rata lunară tot ar fi 2-3 milioane. Și cine își permite să plătească o asemenea sumă lunar, mai ales că una dintre condițiile acordării creditului este ca persoana care îl solicită să aibă venituri duble față de rata lunară.

De aceea, ni se pare normal să ne întrebăm cine poate să-și ia un asemenea apartament. Ar mai fi soluția achitării integrale a apartamentului, dar prețurile stabilite, depășesc cu mult prețurile pieței imobiliare.

ȘERBAN POPESCU

Foto: MARCEL CANCIU

Fiindcă șoseaua nu este, se pare, suficient de lată, șoferul autovehiculului din imagine a parcat... pe trotuar, în fața Librăriei Caragiale. Acest lucru se întâmpla ieri, la orele amiezii! Pentru amatorii de statistici ar fi de reținut faptul că numărul de înmatriculare al autovehiculului în cauză este AR-02-GHJ...

Sâmbătă, pe străzi și în cartiere

TEATRU PENTRU TOȚI

– dialog cu prof. FLORIN DIDILESCU, consilier șef la Inspectoratul pentru cultură

– La sfârșitul săptămânii, arădenii vor avea din nou teatrul la ei acasă. Ce ne puteți spune despre această ediție (a II-a) a „Ilariadei"?

– În primul rând, este un proiect care ne aparține - lui Popovici (n.n. - directorul Casei municipale de cultură) și mie - și am ținut foarte mult să reeditâm experimentul de anul trecut. Puteam să renunțăm, dar principala motivație a fost că „Ilariada" se vrea teatru pentru toți, teatru pentru cei mulți, o bucurie și un zâmbet pentru fiecare; în consecință, ni s-a părut mult mai important să încercăm o variantă redusă, invitând o companie teatrală bucureșteană specializată în relația teatru - cartier mărginaș. Se știe că această companie a lui Mihai Mălaimare prezintă spectacole în cartiere fierbinți ale Bucureștiului, ceea ce el numește „asanarea morală prin cultură". Este un obiectiv la care subscriem și noi și de aceea am ales cartierele Micălaca și Alfa. Este și o experiență pentru noi, nu țin minte ca în cele două cartiere să fi avut loc, în ultima vreme, un spectacol oferit gratuit de cineva locuitorilor de acolo. Nu pot să vă spun de acum ce audiență vom avea. E o premieră și ca orice premieră, implică și o anumită doză de risc. Personal sunt optimist și cred că nici ploaia nu ne va împiedica să fim prezenți în cele două cartiere.

– Pentru organizatori problema cea mai dificilă este cea financiară. Cum ați rezolvat-o?

– Am găsit înțelegere în primul rând la Consiliul municipal, în speță comisia pentru cultură, care a agreat și promovat cu succes proiectul nostru. O altă parte de fonduri a venit, cum era firesc, de la Ministerul Culturii. Și, ca de obicei, li s-au alăturat și arădeni iubitori de cultură, cu înțelegere pentru modestia „puterilor" noastre și care ne-au ajutat cu mijloace specifice. Aș aminti aici: dl. Liviu Ioja („Arbema"), dl. Nicolae Băcanu (Camera de Comerț), dl. Silviu Cureteanu (Liceul Economic). Aș mai adăuga că principalul factor care a făcut posibilă această acțiune, a fost modestia trupelor invitate: Teatrul „Masca" din București, o companie, totuși, profesionistă a acceptat cazare la Liceul textil și masă la Liceul Economic, iar studenții timișoreni joacă, bineînțeles, de amorul artei. Sper ca publicul arădean să-i răsplătească pe toți cu aplauzele cuvenite...

– Dacă v-ați referit la public, ne puteți prezenta programul?

– „Ilariada" - ziua teatrului stradal sau în spații neconvenționale își va derula ediția a II-a sâmbătă, 12 iunie a.c., după următorul program: ● **ora 10,00**, Micălaca - Centrul Comercial - „Parada" - Teatrul „Masca București; ● **ora 10,30** - Parcul Copiilor (intrare Muzeu Județean) - „Georges Dandin, soțul păcălit" de Moliere - Facultatea de Teatru Timișoara; ● **ora 16,00** - Strand - „Georges Dandin, soțul păcălit" de Moliere - Facultatea de Teatru Timișoara; ● **ora 18,00** - Alfa - Centrul Comercial - „Parada" - Teatrul „Masca" București; ● **ora 20,30** - Teatrul Vechi (strada Ghe. Lazăr) - „Joc" după W. Shakespeare - Art Studio Arad; ● **ora 22,00** - Esplanada din fața Primăriei - „Concert de promenadă" - Teatrul „Masca" București.

Sperăm să fie alături de aceste trupe cât mai mulți arădeni.

A consemnat
V. FILIP

INVITAȚIE LA DRUMEȚIE

Iubitorii de drumeție sunt invitați în zilele de 12-13 iunie 1999 sub genericul „VENIȚI CU NOI" într-o excursie pe cel mai înalt vârf de pe creasta principală a munților Zărandului: Vf. Drocea - 837 m altitudine. Plecarea din Arad are loc sâmbătă, 12 iunie cu trenul de la ora 7,45 până la Căpruța, iar întoarcerea se face duminică la ora 20,35. Cazarea se face în corturi proprii în apropierea de cantonul Lespede, unde se ajunge cu tractorul, prin satele Dumbrăvița și Grosii Noi. Traseul de sâmbătă: canton Lespede-creasta principală - Vf. Dubău (793 m) - vf. Drocea (837 m) - culmea Drocei - sat Slatina de Mureș - Valea Crăciumăreasa - culmea sălașelor - canton Lespede, în lungime de circa 17 km de mers pe jos. Conducător de grup: ing. Ioan Ciuliac și Emeric Kovacs. Cheltuieli de transport 23.100 lei. Participanții sunt rugați să aducă bidon pentru apă și pelerine. Întâlnirea cu grupul are loc cu 30 minute înainte de plecarea trenului în fața stației CFR Arad.

LOCURI DE MUNCĂ PE LITORAL

Agenția județeană de ocupare și formare profesională (str. Gh. Lazăr nr. 20) ne-a prezentat situația locurilor de muncă vacante la data de 7.06.-11.06.1999

Agent asigurare 12; Agent de vânzări 2; Agent pază intervenție 4; Agent pază supraveghere 6; Agent pază 10; Agent publicitate 15; Ambalator 2; Barman 1; Brigadier 10; Brutar 1; Cameristă pt. litoral 40; Cofetar 1; Confecționer 482; Dispecer taxi 1; Dulgher 20; Electronist 4; Faianțar-mozaicar 20; Fierar-betonist 20; Informatician 20; Inginer confecții îmbrăcăminte 5; Inginer de instalații 1; Măcelar 3; Magazioner 1; Mecanic auto 1; Medic stomatolog 1; Muncitor necalificat 10; Programator 20; Recepționer (pt. litoral) 20; Referent de firmă 3; Remizieri 60; Reprezentant comercial 2; Reprezentant vânzări-marketing 1; Responsabil vânzare carte 1; Spălător auto 2; Strungar 1; Tinichigiu auto 2; Vânzătoare 42; Zidar 26; Zugrav 4

Pentru săptămâna aceasta sunt 877 de locuri de muncă disponbiile. De menționat că oferta de pe litoral nu a suferit nici o modificare. Tot 40 de locuri de cameristă și 20 de recepționer se înregistrează pentru a doua săptămână la rând.

Cum însă sezonul estival abia a început, nu este exclus ca arădenii să își caute de lucru și pe plajele de la Marea Neagră.

Cu condiția ca oferta venită de acolo să rămână valabilă.

RESURECȚIA NUDULUI LA GALERIA DE ARTĂ DIN STR. VASILE ALECSANDRI

Cronica plastică

Mai aerisit ca altele, salonul **„Vara '99"** al Cenaclului de pictură „Ion Andreescu" din Arad, se caracterizează prin diversitate, cu precizarea că nota distinctă a expoziției constă în maniere diferite de abordare a nudului. Nu lipsesc peisajele în nota realistă. Ana Toth pictează biserici într-o viziune frapantă, dominată de albastru.

Cele două extreme tematice, de o parte simbolul religios și de cealaltă preocupare pentru liniile corpului uman ne-au sugerat ca titlu pentru aceste însemnări „Bisericile" doamnei Toth și „Sânii" Mariei Furnea. Putem chiar afirma că Maria Furnea anunță o nouă etapă a creației sale abandonând tendințele suprarealiste pe spații largi în favoarea detaliului cu șanse considerabile. Optica asupra nudului diferă de la un artist la altul: **Klug, Siska, Szabo Monica, Lauko, Iasovici, Barkasz.**

Într-o viziune vizibil distonantă cu titlul expoziției, pictorul **Ion Lasca** din Siria expune două remarcabile piesaje hibernale.

Consecvent cu modul propriu de interpretare a umanului, **Zeno Oarșă**, expune o serie de desene grotesc-expresioniste. A nu menționa linogravurile **Elisabetei Brittich** ar fi o nedreaptă omisiune. **Ion Cociuba** se reconfirmă printr-un peisaj de excepție.

Sunt de asemenea prezenți în expoziție Elena Botan-Milian, Adrian Budea, Doina Delia Isac, Maria Halic, Ica Prada, Flory Takacs, Csillag Attila, Gal Zoltan, Petru Tănase.

PETRU M. HAȘ

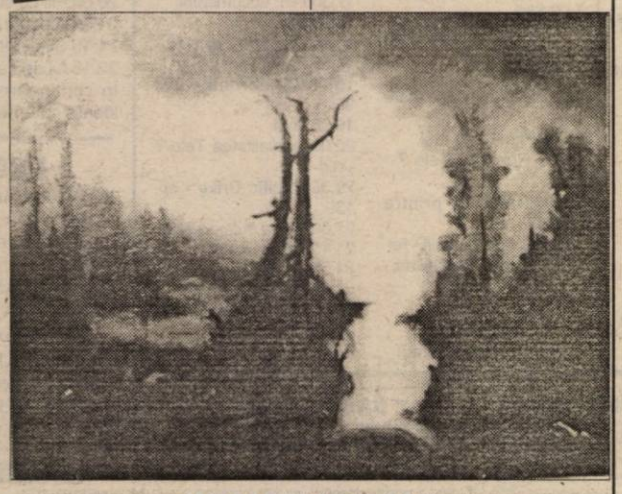

ION COCIUBA: „PEISAJ"

VERDICTUL? - SISTAREA ACTIVITĂȚII!

■ S.C. „PIROLO" din Pâncota are un **atelier pentru producerea pastelor făinoase cu specific italienesc**. În repetate rânduri, reprezentanții Inspecției Sanitare de Stat și Supravegherea Stării de Sănătate Arad au tot atenționat și de a remedia motivele pentru care au fost sancționați. Deh! Așa sunt unii: nu pot - până nu-s atinși la pungă!

■ S.C. „MIRCEA și FLAVIU" din comuna Vladimirescu **a deschis în comuna CERMEI o brutărie** care a mai fost însă...

NUMAI ÎN INTERESUL SĂNĂTĂȚII

că în unitate nu există circuite specifice, iar cele care există nu se respectă, că e dezordine și că personalul angajat nu respectă normele igienico-sanitare la locul de muncă pentru că se pare că nu s-a vrut să se înțeleagă respectarea lor! Culmea! Doar la o săptămână după ce au fost amendați iar atelierul a fost închis - patronii și angajații au găsit... puterea de a înțelege, de a intra în legalitate închisă pentru grave încălcări ale normelor igienico-sanitare specifice, absolut necesare de a fi respectate. Dar degeaba!

La un recent control de rutină, în sala de producție - pereții erau tot afumați, murdari, mucegăiți; tavanul era decojit dar „prins" cu păianjeni; rafturile pentru pâine - murdare; vestiarul tot așa - murdar, dușurile erau... desființate pentru a face loc unui... depozit de anvelope. Cât privește magazia pentru făină - să nu mai vorbim!

■ **„Cafe-bar"-ul S.C. „VEST-TEO" din Arad, Calea 6 Vânători** a fost închis pentru simplul motiv că latrina pentru consumatori n-a mai intrat - cum cere Legea nr. 98/1994 - în atenția patronului, prezentând un „tablou" cu pereții neimpermeabilizați dar plini de materii fecale, nedezinfectată, și un miros puternic de urină, cu uși deteriorate... ce mai: un adevărat focar de... pericole pentru sănătatea publică.

■ **I.S.S.S.S.S. Arad (fost Sanepid - n.n.) avertizează că odată cu venirea anotimpului călduros, controalele s-au intensificat! Cine are urechi să audă, ca să nu aibă surprize neplăcute...**

CONSTANTIN SIMION

SINDICATELE DIN ÎNVĂȚĂMÂNT VOR CONTINUA DISCUȚIILE CU GUVERNANȚII, DAR ȘI GREVA GENERALĂ

Cele patru federații din învățământ vor continua, joi, atît greva generală, cît și negocierile cu Executivul, după ce discuțiile de miercuri seara, dintre liderii sindicali și delegația guvernamentală condusă de către premierul Radu Vasile nu a adus nici un rezultat concret cererilor formulate de sindicaliști.

Discuțiile vor fi reluate joi, în jurul orei 14:00, la discuții urmînd să participe ministrul de Finanțe Decebal Traian Remeș și, probabil, premierul Radu Vasile. Liderii federațiilor sindicale din învățămînt au obținut, în cadrul negocierilor de miercuri cu reprezentanții guvernului, garantarea plății integrale, în mod anticipat, a salariilor pentru cele două luni de vacanță, cele două părți căutînd, în continuare, soluții pentru asigurarea finanțării, pînă la sfîrșitul anului, din aceste fonduri urmînd să fie plătite și restanțele salariilor profesorilor, au declarat pentru MEDIAFAX surse sindicale.

Deputații au stabilit condițiile de pensionare a funcționarilor publici

Funcționarii publici care au o vechime în funcții publice de 30 de ani bărbații și 25 de ani femeile vor beneficia, la împlinirea vîrstei de pensionare, de o pensie de serviciu egală cu 75% din salariul de bază avut în luna anterioară cererii de pesionare, au stabilit, miercuri, deputații, la dezbaterea Statutului funcționarilor publici. Camera Deputaților a adoptat doar cîteva articole din Statutul funcționarilor publici, cele referitoare la pensionarea acestora, discuțiile fiind oprite la prevederea referitoare la interdicția impusă funcționarilor publici de a-și manifesta opiniile politice, în exercitarea atribuțiilor ce le revin.

Astfel, potrivit articolelor adoptate, în caz de deces al funcționarului public, membrii familiei care au dreptul la pensie de urmaș vor primi, pe o perioadă de trei ani, o sumă egală cu salariul de bază din ultima lună de activitate a funcționarului.

Instituția publică în care funcționarul își desfășoară activitatea va fi obligată să le asigure protecția împotriva amenințărilor, violențelor, faptelor de ultraj cărora le-ar putea fi victime în exercitarea funcției.

APROAPE DE LINIA DE SOSIRE

(Urmare din pagina 1)

Calea nu contează. Faptul că domnul Cataramă asta urmărește - și nu neapărat crearea mediului propice pentru dezvoltarea sectorului privat - a devenit foarte pregnant acum. Și nu prin faptul că toate facilitățile suspendate prin Legea bugetului au fost deja reintroduse în recent adoptata Lege a întreprinderilor mici și mijlocii, ci prin promovarea unei noi reglementări legislative, potrivit căreia ar urma să fie reeșalonate pe cinci ani toate datoriile la buget ale sectorului de stat și privat, și chiar să fie șterse acele datorii ale acestora, care rezultă din majorări și penalități de întîrziere.

La ce-ar putea folosi aceste reeșalonări sau chiar anulări de datorii? La nimic altceva decît la a-i încuraja pe rău-platnici să nu-și plătească nici de-acum înainte obligațiile față de buget și bugetul asigurărilor sociale și, încă și mai rău, la a-i determina și pe bun-platnicii de pînă acum să treacă din rîndurile fraierilor în rîndurile șmecherilor rău-platnici, de vreme ce tot știu că vine la un moment dat statul, care le va reeșalona și chiar șterge datoriile. Unde se va ajunge în acest fel? Nu este nici o necunoscută. Suntem deja foarte aproape de linia de sosire. Se va ajunge la dezastru economic, care va începe exact cu lichidarea bugetului însuși. Dacă bugetul, pe lîngă funcția normală de a asigura existența sectoarelor necesare, dar nu și imediat rentabile, precum direct sau indirect învățămîntul, sănătatea, apărarea națională, ordinea publică, administrația publică, protecția socială, mai are pe cap tot direct sau indirect și întreținerea întreprinderilor de stat falimentare și, după cum ar vrea Senatul României, și a sectorului privat rău-platnic, atunci ajunge el, primul, în faliment.

ILIE ȘERBĂNESCU

Grupul francez Alstom condiționează preluarea societății Astra Vagoane Călători de asigurarea comenzilor

Grupul francez Alstom este interesat să achiziționeze Astra Vagoane Călători, în condițiile în care autoritățile române vor fi de acord să asigure societății comenzi care să aparțină, în principal, companiilor naționale de transport feroviar, precum și societăților de transport urban. "În plan industrial, una dintre condițiile formulate de Alstom este ca Astra să fie inclusă, pe termen scurt și mediu, în programele de achiziție ale CFR și ale firmelor de transport urban, astfel încît să fie asigurat un nivel al comenzilor de minim 70% din capacitate pe o perioadă de 1-3 ani", a declarat, miercuri, agenției MEDIAFAX George Iacobuță, directorul rezident pentru România al grupului Alstom. În luna martie a acestui an, grupul Alstom, cel mai mare fabricant de material feroviar din Europa, a depus o ofertă pentru cumpărarea pachetului de 76% din acțiunile societății comerciale Astra Călători Arad.

Alstom este singura firmă care s-a arătat interesată de cumpărarea acțiunilor. Astra Călători are un capital social de 14,4 miliarde lei și înregistrează importante datorii către bugetul de stat, bănci și furnizori.

"În privința datoriilor, noi am cerut ca acestea să fie reduse la minimum", a spus Iacobuță. Acest lucru înseamnă că Ministerul Finanțelor va trebui să fie de acord să scadă din totalul datoriilor nivelul penalităților aferente.

"Dacă vom reuși să ajungem la un acord cu societățile de transport, pentru asigurarea comenzilor, suntem interesați de cumpărarea societății Astra Călători. Societatea are un mare potențial, dar trebuie să fie sprijinită", a adăugat directorul rezident al Alstom. El a mai spus că instituțiile abilitate au transmis companiei Alstom informațiile legate de situația financiară a societății și urmează ca foarte curînd să se reia consultările cu conducerea FPS Arad. Grupul Alstom a fost înființat în 1989, prin reunirea activităților de energie și transport ale companiilor GEC și Alcatel. În anul fiscal 1997-1998 grupul a avut o cifră de afaceri de 14,1 miliarde ecu. Alstom activează în 60 de țări, cu circa 110.000 de angajați. Alstom este prezent în România prin filialele Alstom Transport SA și Alstom General Turbo SA.

Discuțiile militare NATO-Iugoslavia se vor relua

Discuțiile dintre delegațiile militare NATO și iugoslavă privind retragerea din Kosovo a trupelor Belgradului se vor relua, la cererea părții iugoslave, a anunțat, miercuri, un purtător de cuvînt al NATO, aflat la baza aeriană de la Kumanovo, relatează AFP. Întîlnirea fusese întreruptă în cursul după-amiezii, după ce membrii delegației iugoslave părăsiseră incinta bazei militare. Discuțiile dintre cele două părți au mai fost întrerupte, în ultimele zile, pentru a permite reprezentanților iugoslavi să se consulte cu autoritățile de la Belgrad asupra diferitelor probleme apărute în cursul negocierilor.Delegația iugoslavă a părăsit baza de la Kumanovo cu puțin timp înainte de ora locală 17.00 (18.00 ora României).

Minoritățile vor putea studia în limba maternă în universități multiculturale

Comisia pentru medierea legii învățămîntului a adoptat, miercuri articolul prin care se acceptă înființarea unei universități multiculturale în care se pot studia în limba română, în limbile minorităților și în limbi de circulație internațională, după ce reprezentanții opoziției au părăsit sala în semn de protest. Conform articolelor votate de comisie, în cadrul instituțiilor de învățămînt universitar se pot organiza, la cerere, grupe, secții, colegii și facultăți cu predare în limbile minorităților naționale.

Reprezentanții opoziției au părăsit sala de ședință, considerînd că se încearcă impunerea unor formule legislative negociate în cadrul coaliției majoritare. Președintele Comisiei pentru învățămînt din Camera Deputaților, Anghel Stanciu, i-a acuzat pe parlamentarii coaliției majoritare că oferă prilejul înființării unor universități bazate pe segregare și separare etnică și care, în opinia lui, vor duce în final la federalizarea României. Stanciu a susținut că nici un act internațional nu obligă Parlamentul României să adopte aceste prevederi.

PROGRAME TV-RADIO – JOI, 10 IUNIE 1999

TVR 1

7,00 Matinal național
9,00 TVR Cluj-Napoca
10,00TVR Info
10,05 TVR Iași
11,00 TVR Timișoara
12,00 TVR Info
12,05 Căsuța din prerie - rel.
13,00 Pentru dvs., doamnă! - rel.
14,00 TVR Info
14,10 Santa Barbara - rel.
15,00 Tribuna partidelor parlamentare
15,30 Convietuiri - mag.
16,30 Don Quijote de la Mancha - d. a.
17,00 Jocurile sportive internaționale ale elevilor
18,00 TVR Info
18,10 Sunset Beach - ep. 467
18,55 Rezultatele tragerilor Loto
19,00 Jumătatea ta - concurs
20,00 Jurnal * Meteo * Sport * Ediție specială
21,05 Miracole - ep. 5
21,55 Informații rutiere
22,10 Cu ochii'n 4
23,15 Jurnalul de noapte * Sport
23,30 Dintre sute de catarge
0,30 Pariul Trio
0,35 Bank-note
1,00 Magazin muzical Star News

TVR 2

7,00 TVM * Telematinal
8,00 Desene animate
9,00 Fotbal - rel.
10,10 Impact - rel.
10,40 Cultura în lume - rel.
11,10 Selecțiuni din Festivalul de Folk. Baladele Dunării
12,00 Medicina pentru toți - rel.
13,15 Rebelul - s.
14,00 Emisiune în limba germană
15,10 Limbi străine
15,35 Desene animate
16,00 Grecia - ep. 60
16,45 Santa Barbara - ep. 877
17,30 Ansambluri folclorice
18,00 Ochii din cer
18,55 Filmele săptămânii
19,00 Știri bancare și bursiere
19,10 Față în față cu autorul
20,10 Căsuța din prerie - ep. 44
21,00 Ultimul tren
22,00 Cinematograful de artă: **No Smoking** - dramă, Franța, 1993 - partea a doua
0,20 Lumea sportului

PRO TV

7,00 Bună dimineața, Pro TV e al tău!
10,00 Tânăr și neliniștit - rel.
11,00 Regina Sudului - III, rel.
12,30 Dragul de Raymond - ep. 8
13,00 Știrile Pro TV
13,05 Hangar 18 - ep. 63
14,40 Oglinda timpului - ep. 29
15,05 Familia Bundy - ep. 108
15,30 Strengărița- ep. 34
16,15 Tânăr și neliniștit - ep. 764
17,00 Știrile Pro TV * O propoziție pe zi
17,30 Aripile pasiunii - ep. 9
18,30 Inimă de țigancă - ep. 5
19,20 Chestiunea zilei
19,30 Știrile Pro TV
20,30 Melrose Place - ep. 129
21,30 Mercenarii - ep. 19
22,15 Știrile Pro TV
22,20 Chestiunea zilei
22,30 Prietenii tăi-ep. 39
23,00 Dosarele X - ep. 104
23,50 Chestiunea zilei - rel.
0,00 Știrile Pro TV
0,15 Luptătorul din Hong Kong - acțiune, SUA, 1985

TV ACASĂ

7,00 Minciuna - rel.
7,45 Guadalupe - rel.
8,30 Căsuța poveștilor - rel.
9,15 Înger sălbatic - rel.
10,00 Celeste se întoarce - rel.
11,00 Viața noastră - rel.
12,00 Dragoste și putere - rel.
12,45 Milady - rel.
13,30 Maria - s.
14,15 O vară la Harrad - f., rel.
16,00 Guadalupe - s.
17,00 Celeste se întoarce - s.
18,00 Dragoste și putere - s.
18,45 Desene animate *** Flipper** - s.
19,30 Viața noastră - s.
20,15 Înger sălbatic - s.
21,15 Minciuna - s.
22,00 Milady - s.
23,00 Perry Mason: Ultima petrecere - acțiune/polițist, SUA, 1990

ANTENA 1

6,45 Dimineața devreme
10,00 Știri
10,20 Cafea cu parfum de femeie - s.
11,30 Prezentul simplu - rel.
12,00 L. A. Doctors - rel.
13,00 Știrile amiezii
13,15 Esmeralda - s.
14,00 Foișorul de foc
15,00 Ape liniștite - s.
16,00 Zodiac
16,10 Luz Maria - ep. 28
17,00 Știri
17,25 Leonela - ep. 21, 22
19,00 Observator
20,00 Ochi pentru ochi - acțiune, SUA, 1993
21,45 Brigada mobilă
22,15 Observator
22,45 Tucă Show
0,30 X-pat Profile

PRIMA TV

7,00 Ultima ediție - rel.
9,00 Capsula de oxigen
13,00 Nimeni nu e perfect - s.
14,00 Jerry Springer
15,00 Pretutindeni cu tine - s.
16,00 Celebri și bogați - s.
17,00 Maria Mercedes - s.
18,00 Focus
19,00 Camera ascunsă
19,30 Viper - ep. 45
20,20 Momeala - dramă/mister, SUA 1994
21,50 Apel de urgență
22,10 Real TV
22,20 Focus
23,00 Ultima ediție

TELE 7 ABC

7,00 Știri
7,10 Bună dimineața, România
10,00 Știri
10,30 Dintre sute de ziare - rel.
11,00 Primul pas - rel.
12,00 Reporter Tele 7 - rel.
13,00 Drumuri printre amintiri - rel.
13,30 Cutia muzicală - rel
14,00 Medici la datorie - s.
15,00 Știri
15,05 Post Meridian
16,30 O singură viață - ep. 136
17,30 Film documentar
18,00 Știri
18,10 Dinastia - ep. 173
18,55 Pariul Trio
19,00 Celebritate - ep. 90
19,55 Loto
20,00 Actualitatea Tele 7 - știri
20,35 Pacific Drive - ep. 139
21,00 Dintre sute de ziare
21,45 Țara noastră
21,55 Pariul Trio
22,00 Linia întâi
23,00 Lou Grant - ep. 22
0,00 Știri
0,15 Ora H

TV ARAD

6,45 Dimineața...
7,00 Știri
7,15 ... devreme
8,00 Știri TVA - rel.
8,30 Divertisment - rel.
10,00 Știri
10,15 Teleshopping
10,25 Cafea cu parfum de femeie - ep. 174, 175
11,30 Prezentul simplu
12,00 L.A. Doctors - rel.
13,00 Știrile amiezii
13,15 Esmeralda - ep. 53
14,00 Teleshopping
14,10 Foișorul de foc - talk show
15,00 Ape liniștite-ep.57
16,00 Zodiac
16,10 Luz Maria - ep. 28
17,00 Știri
17,25 Divertisment
18,00 Studioul artelor
18,30 Știri TVA
19,00 Observator
20,00 Fiți cu ochii pe noi
21,30 Anunțuri - rel.
21,45 Știri - rel.
22,15 Observator
În continuare, program identic cu Antena 1

TV INTERSAT

8,25 Deschiderea programului
8,30 Canguros
9,00 Echipa de șoc
9,30 Scriitorul fantomă - film
11,00 Știrile Intersat
11,30 Provocarea naturii
12,00 Stand Alone - film
13,30 Intersat Music
14,00 Deșertul vorbește
14,30 Odiseea
15,00 La nord de paralela 60
15,45 Joia populară
17,45 Emisiune în lb. maghiară
17,55 Știrile Intersat
18,00 Emisiune în lb. maghiară
18,45 Știrile Intersat
19,15 Intersat Music
19,30 Canguros
20,00 Little Men - film
21,30 Microb - emisiune în direct
23,00 Echipa de șoc
23,30 Știrile Intersat
0,00 Erotica
0,40 Închiderea programului

HBO

10,00 Accidentul - dramă, SUA, 1997
12,00 Desene animate
12,30 Alergătoarea - dramă, SUA, 1996
14,00 Boemul - comedie, SUA, 1989
15,45 Bogus - comedie, SUA, 1996
17,45 Avocatul diavolului - suspans, SUA, 1996
20,00 Foamea - s.
20,30 Turnul terorii - dramă, SUA, 1997
22,00 American Perfekt - dramă, SUA, 1997
23,45 Tatăl miresei 2 - comedie, SUA, 1995
1,30 Real Sex 18 - s.

ATOMIC TV

7,00 Selector
10,25 Reactor - știri
10,30 Atomic Café
11,00 Atomix cu Tudor - rel.
14,00 Interactiv
15,55 Reactor - știri
16,00 Metropolis cu Dinu - rel.
17,00 Selector
19,00 Atomix cu Mircea
21,55 Reactor - știri
22,00 Hai Hui - rel.
22,30 South Park-d. a.
23,00 Klub Bizzar - rel.
0,30 Insomnia

RADIO ARAD & RADIO CONTACT (65,95 MHz)

5,00 - 8,00 BUNĂ DIMINEAȚA! - program Radio Contact
6,00 - 11,00 BUNĂ DIMINEAȚA, ARAD! - cu Gabriela Gavrilescu și Radu Mustafa - Știri (6,30; 9,30; 10,30). Informații locale
9,30 - 10,30 DEDICAȚII MUZICALE
10,30 - 11,00 ÎN POIANA DORULUI - muzică populară
11,00 - 19,00 CONTACT FM - program Radio Contact
19,00 - 22,00 BUNĂ SEARA ARADI
19,00 - 19,30 UNIVERS AMBIENTAL - cu Sergiu Rusu și Darius Dârlea
19,30 - 21,00 MAXI CHESTIONARUL DE JOI SEARA - cu Codruța Bolean și Darius Dârlea
21,00 - 22,00 VIAȚA SPIRITUALĂ
23,00 - 5,00 RADIO CONTACT - În arșița muzicii. Contact jazz

RADIO PRO FM (92,1 MHz)

0,00 - 5,00 PRO FM BY NIGHT
5,00 - 6,00 BULETIN DE ȘTIRI la fiecare sfert de oră
6,00 - 7,00 RONDUL DE DIMINEAȚĂ - INFO PRO cu Dan Apostol și Laura Călăceanu
7,00 - 10,00 PRO FM PÂNĂ LA 10 - cu Flavius Esnican
10,00 - 13,00 MIHAI CU NOI - cu Mihai Dobrovolschi
13,00 - 14,00 13-14 CU ANDREI - cu Andrei Gheorghe
14,00 - 17,00 ORAȘUL SUB LUPĂ - cu Cătălin Lăpușcă
17,00 - 19,00 STAR STATION MIX - cu Mihai Gurei
19,00 - 21,00 ASCULTĂ-ȚI MUZICA! - cu Călin Gheorghe
21,00 - 22,00 PRO FM GREATEST HITS - cu Marius Vintilă
22,00 - 24,00 RONDUL DE NOAPTE - cu Răzvan Exarhu

RADIO TIMIȘOARA

6,00 Ceasurile dimineții
8,00 Muzică populară cu dedicații
9,00 Matinal turistic
10,00 Radio circuit
11,00 Radio cocktail
13,00 - 16,00 Emisiune în lb. germană, maghiară, sârbă
16,00 Actualitatea, în 60 de minute
17,00 Gramofon
18,00 Un răspuns pentru fiecare
19,00 Radiojurnal
19,15 Vă place opera?
20,05 Școala pământului
20,50 Călătorie în lumea poveștilor
21,00 Curierul de seară
Știri: 6,00; 7,55; 9,00; 11,00; 12,55; 17,00; 18,00; 20,00; 21,00; 21,55.Radio Jurnal: 7,00; 15,00; 19,00.

RADIO SEBIȘ

6,00 Detașamentul de trezire
8,00 Cântă-mi lăutare - muzică populară
9,00 Alo, tu alegi!
11,00 Cafeaua de zece
12,00 La porțile dorului - muzică populară
13,00 FM-ul de prânz
14,00 Om bun - muzică folk
15,00 Astăzi sărbătorim - muzică populară și dedicații muzicale
16,00 După patru
18,00 Telefonul cu butoane
19,00 La Mulți Ani! - dedicații muzicale
20,00 Casa noastră
21,00 Șueta cu Magi - talk show
23,00 Ascultă și tu!
0,00 92,1 insomnii!
2,00 Nocturna muzicală

„DECLARAȚIA DE LA CLUJ" ÎN „VIZORUL" POLITICIENILOR

Faimoasa „Declarație de la Cluj" a stârnit multe valuri. Însuși președintele Constantinescu s-a simțit dator să ia atitudine, unii acuzându-l că prin aceasta a făcut o gafă, alții aprobându-l. Unii spun că de fapt declarația este o gogoașă umflată în scopuri electorale, alții cred că este o diversiune. În ceea ce-i privește pe oamenii politici arădeni, redăm mai jos câteva opinii.

MIHAI CALIMENTE - deputat, președinte PNȚCD Arad

„NU MAI PUTEM APLICA POLITICA STRUȚULUI"

„Așa cum este prezentată, declarația este o gogoașă, însă ea conține un adevăr legat de atitudinea față de muncă. Ardelenii încep să nu mai accepte ca impozitele și taxele percepute în urma muncii lor să umple alte buzunare. Cât despre o autonomie de tip regional, nu este de conceput. Cu timpul - și asta am spus-o de mult, dar nu ne-a băgat nimeni în seamă - s-ar putea să ne îndreptăm spre un fenomen de tip italian. Poziția președintelui a fost corectă, a fost un semnal de alarmă necesar, dar noi trebuie să umblăm la cauze, nu la efecte. Nu mai putem aplica politica struțului, făcându-ne că nu știm nimic."

RADU GHIDĂU - deputat, PNȚCD:

„PRETENȚII NEINTEMEIATE"

„Consider că declarația cuprinde exagerări. Toate pretențiile unei comunități trebuie să se încadreze în legile existente. O autonomie locală există și funcționează, chiar dacă încape loc de mai bine, dar nu consider întemeiată pretenția unei autonomii regionale. Poziția președintelui Constantinescu a fost corectă."

TITUS GHEORGHIOF - deputat, președinte PNL Arad:

„NIMIC SERIOS; A FOST O DISCUȚIE LA O CAFEA"

„Eu nu o consider o treabă serioasă. Niște oameni au discutat la o cafea, și-au exprimat niște păreri și acestea au ajuns în presă. Cei care au discutat nu s-au pus să analizeze cauzele și efectele, ci pur și simplu și-au dat cu părerea. Ca dovadă, nimeni n-a semnat-o. Apariția declarației în presă nu înseamnă decât că vreo două persoane vor să-și facă publicitate."

EMIL PUTIN - deputat, președintele PSDR Arad (prim-vicepreședinte la nivel național):

„O DIVERSIUNE..."

„Mie mi se pare o diversiune menită să atâțe spiritele, din interese obscure. Cei care stau în spatele ei s-au folosit de nume precum Porr sau Vighi, însă aceștia nu au semnat nimic. Cred că un asemenea tip de autonomie ar fi periculoasă și nu se potrivește cu spiritul nostru de social-democrați, fondatori ai Marii Uniri, Totuși, deși au apărut diverse legi, o autonomie administrativ-financiară reală nu există. În privința poziției președintelui Constantinescu, cred că s-a pripit, contribuind la atâtarea spiritelor."

FLORIN REMEȚAN - președinte, Partidul Socialist:

„EFECTUL PRACTICILOR MITICISTE"

„Declarația, în formă de proiect, a fost publicată în presă, dar până acum nimeni nu și-a revendicat-o și nimeni nu a semnat-o. Așadar, nu avem pe cine acuza. Totuși, apariția ei ne dă de gândit și este rezultatul unor nemulțumiri în cascadă a românilor ardeleni, ca urmare a unei politici falimentare a Guvernului și - mai ales - a practicilor miticiste de tip balcanic."

SIMION TODOCA

P.S. La câteva minute după ce am consemnat opiniile de mai sus, m-am întâlnit cu un prieten, întreprinzător privat. Zilele trecute a fost la București după marfă, plătibilă cu filă CEC. Pentru a primi marfa, i s-au cerut fără jenă 200 DM. „Fi-r-ar ai dracului de mitici, că mă duc și mă înscriu la PRO-TRANSILVANIA!", a spus prietenul meu, cu năduf. Omul a zis-o la mânie, dar...

Dialoguri politice în lumea satului

POLITICIENII NU SIMT PULSUL ȚĂRII

MIHAI BAN, 50 ani, președinte Cooperativa de Consum Sintea Mare

– Sunteți înscris în vreun partid?

– Da. La ApR.

– De ce la ApR?

– Am fost la PDAR și, odată cu desființarea partidului, am trecut la ApR.

– Care este părerea dvs. despre politicienii noștri?

– Nu simt pulsul oamenilor de la țară, nu se pot apropia de problemele și nevoile oamenilor. Mai ales în agricultură, țăranii nu sunt ajutați nicicum.

– Ce ar trebui să facem ca să ieșim din criză?

– Cred că ar trebui să li se dea oamenilor împrumuturi, mai ales la țărani, ca să poată să-și continue activitatea în agricultură. Nu sunt bani. Cupoanele au valoare prea mică în comparație cu prețurile lucrărilor agricole și în comparație cu prețul produselor. Un preț exagerat de mic pentru produsele țăranilor.

– Ce ar trebui să facem în economie?

– Ar trebui să ne punem pe treabă. Nu sunt locuri de muncă, nu se pune bază pe producție. Nici nu au oamenii unde să muncească. Aici, la țară, mai mergem la sapă. Acuma nu mai merg, pentru că omul nu mai are posibilitatea să plătească 50.000 de lei/zi muncă.

– Și ce se întâmplă cu pământul?

– Se mai erbicidează, lucrează familia. Cei care veneau cu ziua nu mai au unde lucra.

– Să ceară, eventual, mai puțin.

– Așa ar fi, dar azi banii nu mai au valoare.

I. IERCAN
Foto: **V. MUSCA**

Din ciclul „FĂRĂ VIOLENȚĂ!"

O DEMONSTRAȚIE „PAȘNICĂ" NEAOȘĂ

Din zilele bulibășelilor postrevoluționare mi-au rămas în minte imagini purtând amprenta „democrației" de tip dâmbovițean: câțiva manifestanți, mai mult sau mai puțin tuciurii, se desprindeau din masa compactă, înaintau câțiva pași și aruncau cu diverse obiecte contondente spre scutierii care se aflau la o oarecare distanță. În momentul în care scutierii, agitându-și amenințător bastoanele, înaintau puțin, „grenadierii" de ocazie le întorceau spatele și o rupeau spre coloană, țipând ca din gură de șarpe: „FĂRĂ VIOLENȚĂ!".

Mi-au revenit în memorie acele imagini zilele trecute, citind o „misivă" pe care cunoscutul Nicu Ieran ne-a lăsat-o (semnată și datată) la redacție. Pe scurt, Nicu Ieran, care este sindicalist în învățământ, ne anunță că un grup de sindicaliști din învățământul arădean se va deplasa la București, pentru a protesta împotriva „tărăgănelii" de care dă dovadă Guvernul în ceea ce privește salariile.

„PE CALE PAȘNICĂ ȘI DEMOCRATICĂ"

Cum înțelege Nicu Ieran demonstrația, citățm din „misivă": **„Vom încerca să-i batem cu diferite obiecte, pe cale pașnică și democratică, în semn de recunoștință pentru dragostea fierbinte cu care ne prețuiesc".**

Curat „pașnic" și „democratic", coane Nicule! Sau, poate că mă înșel eu și când spui „diferite obiecte" te referi la trandafiri, garoafe, lalele, micșunele... Eh, așa da, se schimbă treaba!

PașNICU
Pentru conformitate,
SIMION TODOCA

PUR ÎL APROBĂ PE PREȘEDINTELE CONSTANTINESCU

Partidul Umanist din România își exprimă acordul și susține avertismentul lansat la Târgu Mureș de președintele Emil Constantinescu privind tendințele de federalizare a României.

Susținând cu fermitate prevederile Constituției, care stipulează faptul că statul român este un stat național suveran, independent, unitar și indivizibil, PUR apreciază că nesancționarea și minimalizarea efectelor unor manifestări de genul „Declarației de la Cluj", pot reprezenta în viitorul apropiat un grav pericol pentru siguranța națională și solicită imperativ instituțiilor abilitate să se autosesizeze.

Totodată, Partidul Umanist din România militând pentru promovarea unui autentic și nobil sentiment patriotic, atrage atenția că patriotismul nu poate fi folosit și la acoperirea declinului economic, declin care contribuie la apariția unor astfel de manifestări.

T. S.

În opinia PNR, declarația de la Cluj va determina

O SCINDARE GRAVĂ ȘI IREMEDIABILĂ A TERITORIULUI ȚĂRII

În cadrul conferinței de presă organizate de PNR Arad, liderii filialei au pus în discuție ultimele evenimente politice și nu numai, la nivel de țară. La conferință a fost prezent și fostul președinte UFD, Alexandru Savici, recent cooptat în PNR.

REABILITAREA LUI PACEPA - ILEGALĂ

O chestiune la ordinea zilei este fără doar și poate achitarea lui Pacepa.

În opinia PNR, reabilitarea lui este fictivă și ilegală, dl Teodor Mara, președintele filialei reproducând spusele d-lui Măgureanu, vicepreședintele partidului.

S-a mai afirmat existența unui dosar cu nr. 11200/78 care cuprinde 500 de volume, prezentând activitatea lui Pacepa. Din acest dosar, studiat de cei care s-au ocupat de caz nu rezultă că Pacepa ar fi trădat clanul Ceaușescu.

DECLARAȚIA DE LA CLUJ - UN FAPT GRAV

Aceasta este opinia PNR față de declarația de la Cluj, considerând că o astfel de situație este rezultatul stadiului de subdezvoltare în care se află România, precum și a contextului internațional agitat. Referitor la atacul premierului Radu Vasile la adresa Băncii Naționale, PNR nu e de acord cu poziția luată, cu toate că nu-l susține pe guvernatorul BNR, fiind conștient că întregul sistem bancar al țării este în derivă și consecințele vor apărea în curând.

SORINA AMBRUȘ

„CIRC FĂRĂ BANI LA PARTIDUL PENSIONARILOR ARAD"

Astfel își intitulează d-l Ciurdaru demersul său privind unele neînțelegeri din rândurile partidului. Și pentru a se pune ordine în partid, d-l Ciurdaru cere convocarea unei conferințe județene a partidului.

Cum s-a ajuns la neînțelegeri vă explică însuși d-l P. Ciurdaru:

„Într-o ședință a Consiliului Local Municipal Arad, reprezentantul pensionarilor din Arad, consilierul LEONTIN BUHA, președintele filialei județene a Partidului Pensionarilor, a votat pentru retragerea subvențiilor acordate de guvern pentru compensarea prețului la energie termică, fapt pentru care, personal, în calitate de prieten, coleg și membru al Biroului Comitetului Județean al PPR i-am cerut să-și motiveze votul, pentru că domnia-sa nu are un asemenea mandat să voteze contrar voinței celor ce l-au votat să fie consilier pentru a apăra interesele acestora. Domnia-sa nu binevoiește a-și motiva votul dat pentru retragerea subvențiilor.

Datorită acestui fapt, am cerut printr-o scrisoare a fi pus în discuția Biroului Județean, lucru ce s-a făcut. Dar membrii biroului, unii au luat poziția mutului, alții l-au susținut, fiind mai mult preocupați de cine este „trădătorul" care a informat presa, cine face complot împotriva lui Buha Leontin, cine denigrează partidul, cine vrea să strice imaginea partidului etc. etc.

Văzând toate aceste poziții, mentalități ale celor din Biroul Județean al Partidului Pensionarilor Arad, am hotărât

Poșta paginii politice

să mă retrag din acest organ de partid. Pentru a-mi închide gura, dl. Buha Leontin a și pus la vot să fiu înlăturat din conducerea organizației județene. Rezultatul: 2 voturi pentru, 1 împotrivă și 3 s-au abținut. Văzând acest circ fără bani care se petrece la organizația județeană a Partidului Pensionarilor din Arad, am zis în sinea mea că nu o să pierd caii de la bicicletă și am părăsit ședința, nu însă și Partidul Pensionarilor, al cărui fondator am fost și doresc să fiu mai departe în acest partid. Nu însă cu asemenea oameni care nu servesc interesele pensionarilor. Eu nu pot fi de acord ca cineva să fie ales în fruntea organizației județene și să nu servească interesele pensionarilor."

PAVEL CIURDARU

Ar trebui precizat că d-l L. Buha, odată ce a fost ales consilier își exercită mandatul și votează după cum îi dictează conștiința, înțelepciunea și, poate, interesele. De ce a votat d-l Buha împotriva acordării de subvenții la energie termică pentru pensionari e un lucru care ar fi trebuit explicat de către dânsul în fața Biroului Județean. Pur și simplu pentru că este împotriva intereselor pensionarilor. D-l Buha nu poate fi obligat să voteze într-un fel sau altul dar, dacă prin activitatea sa nu-i reprezintă pe cei care l-au ales, el trebuie tras la răspundere. D-l Buha însă nu poate fi înlăturat din funcția de consilier pentru că este ales și nu numit. Însă poate fi înlăturat din funcțiile de conducere ale partidului, dar numai prin alegeri. Probabil, aceasta este și rațiunea pentru care d-l Ciurdaru cere convocarea unei conferințe județene. Numai că dacă d-l Ciurdaru nu are sprijin în partid se zbate ca peștele pe uscat.

I. IERCAN

„VOM APLICA MĂSURI DURE“

declară dl. Lucian Stana, șeful Corpului de control al Agenției Județene de Ocupare și Formare Profesională

– Domnule Stana, ce obligații au agenții economici și angajații față de fondul de șomaj?

– În conformitate cu Legea 1/1991, un agent economic trebuie să plătească o cotă de 5% aplicată asupra fondului de salarii (lunar) în valoare brută. Aceasta este contribuția angajatorului la fondul de șomaj. În plus, există contribuția de 1% din salariul de bază lunar care se reține direct de la salariat printr-o operațiune numită „stopaj la sursă“.

Cotele de 5% respectiv 1% generează în cazul neaplicării lor majorări de întârziere și penalizări care se constituie de asemenea surse la bugetul asigurărilor de șomaj.

În urma controalelor, am identificat foarte mulți agenți economici care cunosc legislația, dar din lipsă de bani sau uneori din alte motive subiective (folosirea acelor bani pentru investiții, plata unor datorii sau măriri de salarii neprevăzute), nu virează sumele la buget.

La cota de 5% pe care trebuie să o plătească firmele, lunar ni se virează la buget sub 50% din banii pe care ar trebui să-i primim.

În ceea ce privește stopajul la sursă, cu toate că procentul ar trebui să fie de 100%, nu recuperăm decât 80%.

– Nu vor avea de suferit oamenii pentru că firmele nu-și respectă obligațiile?

– Nu, pentru că noi vom plăti totuși ajutorul de șomaj chiar dacă firmele respective nu și-au achitat datoriile față de fondul de șomaj. Acest lucru îl realizăm însă tot mai greu, pentru că - după cum aminteam - gradul de încasare al sumelor este foarte mic, iar bugetul de șomaj va fi nevoit să se împrumute în ultimă instanță de la fondul de stat. De aceea, pentru a mări sumele și pentru a nu ajunge să ne împrumutăm, suntem decișI să trecem la executare silită a datornicilor noștri. Deoarece, este total anormal ca SC Aris SA de exemplu, să aibă datorii față de fondul de șomaj de 4,2 miliarde lei, iar noi să fim nevoiți să plătim disponibilizații societății, dându-le salarii compensatorii și ajutoare de șomaj.

– Care sunt etapele executării silite?

– Iată-le: **Prima**: după întocmirea unui proces-verbal de control (care este titlu executoriu) se înmânează datornicului o somație la plată prin care i se acordă un termen de 15 zile. Din experiență vă pot spune că foarte puțini agenți economici (mari datornici) achită datoria în urma somației. **Etapa a doua**: se blochează toate conturile în lei și în valută pe care le are firma. Începând de la 1 ianuarie, managerii societăților declară pe proprie răspundere existența conturilor societății. **A treia și ultima**: sechestrarea și gajarea bunurilor societății. După un alt termen de 15 zile, vom trece la vinderea efectivă a bunurilor societății, până la recuperarea datoriilor.

– Pentru ce fel de bunuri optați?

– Bunuri vandabile, cum ar fi utilaje, tractoare, clădiri, deoarece nu avem nici un interes să adunăm în curtea instituției mormane de fier vechi.

– Legal, aveți această posibilitate?

– În conformitate cu Legea 64/1995 (legea falimentului) putem să dispunem declanșarea procedurii falimentului. De altfel, din 1997 și până în prezent am recuperat prin executare silită 5 miliarde de lei. 350 de firme sunt în acest moment în executare silită. Lunar, în urma controalelor, alte 25 li se alătură. În 1998, 8 firme au fost puse sub sechestru și 6 în 1999. În acest an, la două din aceste firme am scos la licitație bunurile.

– Odată începută, executarea silită poate fi suspendată?

– Da, în cazul în care se aprobă reeșalonarea la plată. AJOFP Arad poate aproba reeșalonarea la plată chiar dacă firma are datorii față de fondul de șomaj de până la un miliard de lei. Dosarul însă trebuie să fie „beton“.

A consemnat
NICOLAE OPREAN
Foto: AL. MARIANUȚ

Comunicat

Vineri, 11 iunie, orele 10,00, sunt așteptați la intrarea în Casa Sindicatelor persoanele membre a Asociației pentru Protecția Cumpărătorilor de Autoturisme precum și persoanele care au pierdut banii depuși pentru cumpărarea de autoturisme Dacia 1300.

CORPUL EXPERȚILOR CONTABILI ȘI CONTABILILOR AUTORIZAȚI DIN ROMÂNIA

Filiala Județului Arad

ANUNȚĂ

În perioada 28.06-04.07.1999 se va organiza și desfășura cursul „Proceduri judiciare și administrative de lichidare a societăților comerciale“, în colaborare cu ANEVAR și Camera de Comerț și Industrie.

Pot participa prin înscriere la curs experți contabili, contabili autorizați cu studii superioare, licențiați în studii economice, juridice sau tehnice și cu activitatea practică-economică sau juridică de cel puțin 5 ani.

Înscrierea se va face la sediul filialei din Arad, B-dul Dragalina nr. 22-24.

Informații direct la sediul sau prin telefon 281960.

UFD ARAD S-A REORGANIZAT

*** Gelu Roman și Radu Onea i-au luat locul lui Alexandru Savici și au reorganizat UFD Arad. * UFD-iștii arădeni îl vor acționa în instanță pe Alexandru Savici pentru restanțe acumulate la telefon, ARTERM și chiria pentru sediul partidului. * Declarând că „UDMR aduce deservicii maghiarilor de rând“, Francisc Szöcs s-a înscris în UFD.**

După demisia „grupului Savici“ din UFD Arad, filiala locală s-a reorganizat într-o săptămână de zile și ieri a susținut prima conferință de presă. Radu Onea se va ocupa de organizația municipală, Gelu Roman a fost desemnat președinte interimar la cea județeană, iar Mircea Bodrogean se va ocupa de organizația de tineret.

În deschiderea Conferinței de presă, Radu Onea ne-a declarat că **„Alexandru Savici va fi acționat în instanță, deoarece a predat cheile sediului la Primărie, dar n-a plătit telefonul pe două luni, iar chiria n-a mai plătit-o din noiembrie anul trecut.“**

Radu Popescu și Mircea Bodrogean ne-au prezentat câteva acțiuni ale tinerilor din UFD care se vor petrece în această perioadă: concurs de pescuit, înființarea organizației de studenți etc.

Gelu Roman ne-a delarat că **„vom înființa încă 20 de organizații locale, astfel încât la toamnă să putem desfășura conferința județeană. În altă ordine de idei, în această perioadă ne vom preocupa și de organizarea vizitei d-lui Varujan Vosganian în Arad.“**

Dl. Ioan Boticiu a criticat faptul că președintele Consiliului Județean va primi un sediu central, în calitate de revoluționar.

O prezență inedită în staff-ul UFD Arad a constituit-o Szöcs Francisc, care a arătat că **„m-am înscris în UFD, deoarece consider că UDMR nu reprezintă interesele maghiarilor de rând. Mai mult, am fost alături de Alexandru Savici, dar m-a dezgustat profund metamorfoza machiavelică de care a dat dovadă: avea o listă cu 5 partide la care dorea să plece, iar PNR-ul era pe ultimul loc...“**

DORU SINACI

Urmare a războiului din Iugoslavia

MEDIUL A FOST POLUAT, DAR POLUAREA NU A FOST CUANTIFICATĂ

În cursul zilei de ieri s-a aflat în Arad, **Anton Vlad** - secretar de stat în Ministerul Apelor, Pădurilor și Mediului. Acesta s-a oprit în Arad, la întoarcerea de la Budapesta, unde a fost mandatat să semneze un acord de principiu de colaborare în domeniul pădurilor cu autoritatea maghiară. Acesta cuprinde domenii precum: cercetare în domeniu, sisteme informaționale, evaluare forestieră, studiul culturilor de plop și salcie etc.

La Arad, **Anton Vlad** s-a întâlnit cu reprezentanții Direcției Silvice, Inspectoratului pentru Protecția Mediului, Direcției Apelor. La Prefectură, Anton Vlad a susținut o conferință de presă.

Răspunzând întrebărilor formulate de către ziariști, Anton Vlad a arătat că în ceea ce privește poluarea mediului ca urmare a bombardamentelor din Iugoslavia, această poluare există, dar ea nu a fost cuantificată, din lipsa aparaturii de specialitate. Se intenționează însă achiziționarea de astfel de aparate pentru patru județe aflate în apropierea granței cu Iugoslavia. Printre acestea se numără și Aradul...

D. L.

După ce a fiert doi ani în suc propriu

BUBA DE LA CARP S-A SPART

De câtva timp încoace, la Casa de ajutor reciproc a pensionarilor (CARP) Arad se petrece ceva. Ceva ce până acum din diverse motive n-a reușit să ajungă la urechile opiniei publice. Fapte și întâmplări camuflate cu grijă de cei interesați. Recent, buba s-a spart, răul dând pe dinafară. Ajungând chiar în fața instanței de judecată. Un argument suficient pentru care materialul de față se dorește a fi unul de prezentare a stării de fapt care a condus aici. Neavând puterea să ne pronunțăm și să dăm verdicte, lăsăm acest lucru la latitudinea exclusivă a magistraților.

Pensionarii au însă dreptul să știe ce se petrece în spatele ușilor închise. Și mai ales ce hram poartă onor reprezentanții lor. Într-o lume în care, ajunși de vârstă, bântuiți de boli și necazuri, orice împotrivire a lor este sortită eșecului.

Chitanțe și ștampile false?

Totul mergea minunat la CARP până prin 1997. Dată la care comisia de cenzori formată din **Aurel Herman, Lucreția Blaj, Emilian Jivan și Podea Duma** descoperă o neregulă de 6,5 milioane lei. Suma e legată, se pare, de niște decontări pe care CARP le face pensionarilor la anumite cheltuieli. S-ar fi uzat de reglementarea potrivit căreia CARP restituie membrilor 20% din costul unor servicii medicale cum ar fi lucrările dentare și achiziționarea ochelarilor de vedere. Ca totul să meargă „pe roate“ s-ar fi folosit, se pare, inclusiv chitanțe și ștampilă false. În „caz“ au fost implicați funcționari de la contabilitate, casierie și directorul Maria Breja.

La depistarea acestor „neconcordanțe“ cenzorii au deschis ochii întocmind procese-verbale constatatoare și un raport amănunțit către Consiliul de administrație al CARP. Firesc, se aștepta o rezolvare, care, după cum spun cenzorii n-a mai venit niciodată. La ultima adunare generală CARP nici vorbă de așa ceva, aceasta transformându-se de fapt într-o mare mascaradă.

Eliminați, pentru că știau prea multe

Efectul exigenței controlului din 1997 s-a văzut de-abia anul acesta, când Aurel Herman, Lucreția Blaj și Emilian Jivan n-au mai fost aleși în comisia de cenzori. Aceștia sunt convinși că acest rezultat este de fapt răsplata nesupunerii lor. Și că au fost înlocuiți pentru că nu s-au aliniat regulilor CARP. „Curioasă a fost gândirea adunării generale care, din întreaga trupă ce a funcționat 4 ani, a găsit de cuviință să se debaraseze de 3 cenzori. Tocmai de aceia care au descoperit că la CARP lucrurile șchioapătă și că se bagă mâna în cotizațiile membrilor pentru a se însuși de unii lucrători plătiți ca salariați. De ce a trebuit să fie înlăturați acești oameni? Nu și-au făcut datoria sau erau ghimpe în talpa cuiva? Oare de ce nu se înlătură persoane care au descoperit că la CARP s-au furat 6-7 milioane lei, că recepția lucrărilor executate nu se face în conformitate cu legile contabile, că evidențele nu sunt urmărite la materialele încorporate în lucrări, că persoanele descoperite cu falsuri, luări de mită, etc., dintr-o greșită „omenie“ nu sunt puse la locul lor - afară - ci sunt avansate în posturi, și culmea, premiate ca să-și acopere lipsurile în casă“ - afirmă foștii cenzori.

Așadar alegerile CARP se finalizează cu permutarea eroilor în... victime. Sigur, până la proba contrară, aceasta - votul - a fost voința poporului, cei 3 părăsind instituția în urma unei proceduri oficiale. Că întâmplarea cu pricina - mai bine zis - coincidența - e cam ciudată, asta e o altă treabă...

Ca să fim obiectivi trebuie să spunem ceva: cel puțin în egală măsură, ne surprinde și faptul că nemulțumirile foștilor cenzori au dat pe dinafară cam târziu. „Neregulile“ dospind undeva mai bine de un an de zile. Oare ce de?

Adunarea generală - o mare mascaradă

Privitor la adunarea generală CARP, foștii cenzori ne spun că aceasta a fost o mare bufonie ce-a semănat prea mult cu celebrele ședințe P.C.R. În care totul s-a prezentat la superlativ, conducerea fiind ridicată în slăvi, ca ei fiind cei mai tari din parcare. Foștii cenzori spun: „Mandatul completat pe numele unei anumite persoane stabilită de „încasatori“, cu asentimentul conducerii CARP, dădea dreptul la reprezentarea a 100 de membri CARP. Or, în realitate niciodată și nicăieri nu a avut loc vreo ședință a membrilor CARP în care să se facă numirea unui „delegat“ pentru Adunarea generală și alegeri. Deci, toți cei prezenți la A.G. nu au avut mandatarea celor 100 membri CARP pentru a-i reprezenta.“

Conducerea CARP tace..

Pentru că așa e corect am solicitat și opinia celeilalte părți implicate în conflict, conducerea CARP Arad. Din păcate, d-na **Maria Breja**, director, după ce i-am adus la cunoștință starea de fapt n-a mai vrut să ne declare mare lucru. Am reținut totuși faptul că după depistarea neregulilor în cauză, conducerea CARP a sancționat (nu ne-a spus cum!) nu număr de 6 angajate: **Livia Dan** (contabil-șef), **Tatiana Taugner, Maria Cubic, Elisabeta Haios, Maria Bâlcora** și **Maria Breja** (director). Tot d-na Breja ne-a mai spus: „Dacă ei sunt atât de curați trebuia ca în 1997 să facă plângere nu acum, după atâta timp. N-au zis nimic pentru că le-a fost cald la CARP.“

Cum am afirmat și la începutul acestui material, în ceea ce ne privește, ne-am mărginit la a relata faptele așa cum ne-au fost prezentate, ascultând deopotrivă ambele părți. Mai departe lăsăm verdictul la latitudinea instanței de judecată, singura competentă să se pronunțe.

COSMIN TRIF

PROGRAMUL DE IGIENIZARE A PIEȚEI M. VITEAZUL STÂRNEȘTE CONTROVERSE

„Am urmărit fenomenul și apoi am luat o decizie", spune directorul T.O.P., ROMULUS GHERMAN

La sfârșitul săptămânii trecute s-a aplicat pentru prima dată noul program de funcționare a piețelor. Acesta prevede ca piețele să se închidă sâmbăta și duminica la ora 14,00. Acest lucru a generat o mare nemulțumire, atât în ceea ce-i privește pe vânzători, cât și pe cumpărători. Primii susțin că sâmbăta și duminica se fac cele mai multe cumpărături, iar cei din urmă că odată cu noul regulament va trebui să se trezească chiar și sâmbăta de dimineață pentru că altfel vor rămâne cu cumpărăturile nefăcute.

Romulus Gherman, director la S.C. T.O.P. S.A., spune: „De fapt acest orar nu este nou. Pur și simplu nu l-am aplicat noi până acum. Există un regulament al piețelor aprobat de Consiliul Local Municipal care include și orarul de aprovizionare și funcționare. Avem un orar de iarnă, când piața funcționează între orele 7,00-17,00 și un orar de vară, când funcționează până aproape de ora 21,00. Trebuie însă, ca măcar o dată pe săptămână, piețele să fie igienizate." În vederea acestei igienizări a fost achiziționată o mașină performantă. Se pare că, deși orarul prevede funcționarea doar până la ora 14,00, evacuarea pieței se face pe segmente, ea întinzându-se până spre orele 17,00.

„Această hotărâre nu am luat-o de capul nostru. Am urmărit fenomenul mai mult timp și de-abia apoi am luat o decizie. Când le-am explicat cum stau lucrurile, 90% dintre comercianți au înțeles. A mai rămas un mic segment care se încăpățânează să rămână mai mult. Oricum, noi nu-i obligăm să iasă și nici nu-i închidem înăuntru, cum se aude. Prin aplicarea acestui nou regulament am vrut pur și simplu să intrăm în normalitate."

CUMPĂRĂTORII AR ACCEPTA UN PROGRAM DE SÂMBĂTĂ, PÂNĂ LA ORA 17,00

Dacă punctul de vedere al directorului de la SC T.O.P. SA, pare rezonabil, altfel se prezintă lucrurile în Piața Mihai Viteazul, văzută din perspectiva celor cu sacoșa. Unii dintre cumpărători nu știau încă de noul program al pieții, dar cei care au aflat, și-au exprimat în mod liber nemulțumirea.

L.R. spune: „Eu lucrez la un patron care de cele mai multe ori nu-mi dă liber sâmbăta decât pe la ora 16,00. Spuneți-mi, cine-mi va face cumpărăturile?".

A.J.: „Cred că închiderea pieței la ora 14,00 este o greșeală foarte mare. Nu pot veni sâmbăta dimineața să-mi fac cumpărăturile pentru că lucrez. Ar trebui să fie prelungit orarul până pe la 17,00."

I.E.: „Nu este corect să se închidă piața la ora 14,00. Sâmbăta este ziua în care trebuie să spăl, să calc, să fac curățenie și cumpărături. La câte să mă trezesc?".

PLĂTIM ATÂTA ȘI EI NE AMENINȚĂ CĂ VIN CU FURTUNURILE PESTE NOI

Dacă vânzătorii se află într-o totală stare de indiferență față de noul program (unii chiar se bucură, pentru că vor avea mai mult timp liber), patronii, în schimb, sunt de-a dreptul revoltați. Patronii firmelor care funcționează în piață se tem să-și spună numele. Unii susțineau că ar fi fost amenințați că dacă vorbesc prea multe „nu mai pupă ei piața". De aceea, au acceptat să vorbească cu noi sub rezerva păstrării anonimatului.

P.T. este și patroană și vânzătoare: „Până la ora 16,00 este foarte multă lume în piață. Oricum este nedrept să plătim pentru întreaga zi și să stăm doar până la ora 14,00. Singura soluție este să ne unim cu toții și să nu le plătim decât pe jumătate. Și-apoi, am fost sâmbătă după-masă în piață și nu s-a făcut nici o igienizare. Atunci se face igienizarea când dă Dumnezeu ploaie."

C.I. este în aceeași situație: „Nu este de-ajuns că ne scot la 14,00, dar ne-au dublat abonamentele și au mărit și tariful pe masă. Abonamentul este de 200.000 lei și masa de la 18.000 la 22.000 lei. În acest preț ei nu ne oferă nimic. Ne-am făcut din banii noștri acoperiș și nici parcare unde să ne ținem mașina cu marfa nu avem. Plătim atâta și ei ne amenință că dacă la ora 14,00 nu suntem afară din piață, vin cu furtunurile peste noi. Noi nu avem nici un drept aici?".

„Sunt și patroană și vânzătoare, spune o altă femeie. De-abia reușesc să scot abonamentul (de când s-a dublat) și masa. Normal ar fi să ne facă reducere pentru că ne dau afară din piață. Practic, sâmbăta și duminica vând în jur de 3 ore. Până pe la 9,00-9,30 despachetez marfa, iar la 12,30 trebuie să-mi fac stocul și să-mi împachetez, pentru că altfel vin cu furtunurile peste noi."

Semnificativă pentru o anumită stare de spirit este însă declarația unui alt patron: „Nu vă spun nimic pentru că am mai fost avertizat că dacă nu-mi văd de treabă voi fi dat afară din piață și ăsta-i singurul meu venit."

*

Piața M. Viteazul este cert una dintre cele mai solicitate piețe din municipiu. Sigur, acest spațiu trebuie și igienizat. Numai că acest lucru se poate face și printr-un compromis rezonabil între dorințele celor ce vând sau cumpără în piață, pe de o parte, și administrația pieței.

ANCA BUGARIU
Foto: ONORIU FELEA

Chiar dacă activitatea AVAB abia începe

ANGAJAȚILOR AGENȚIEI LI S-AU STABILIT SALARII DE ZECI DE MILIOANE DE LEI

● **Președintele Comisiei de Muncă din Camera Deputaților a declarat, pentru ADEVĂRUL: „AVAB nu se poate bucura de privilegii". El a cerut respingerea Ordonanței 65/1999.**

În 20 mai a.c., a fost publicată în Monitorul Oficial Ordonanța de Urgență 65/1999, ce prevede salarizarea personalului Agenției de Valorificare a Activelor Bancare. Conform ordonanței în cauză, angajații Agenției cu funcții de conducere vor încasa lunar zeci de milioane de lei. Chiar și cei cu funcții fără bătăi de cap - precum șoferii, paznicii, îngrijitorii - vor lua câteva milioane bune.

În comparație cu veniturile modeste ale majorității populației din România, salarizarea personalului AVAB este de-a dreptul sfidătoare. Pe lângă salariile de bază (calculate din înmulțirea coeficienților de ierarhizare cu valoarea de referință care, la 2 milioane de lei, depășește nivelul multor salarii din România), Ordonanța prevede nu mai puțin de 9 sporuri acordate salariaților (spor de vechime, spor de stabilitate, spor de confidențialitate, spor pentru risc, etc.)!

Potrivit unui calcul simplu, șeful Agenției, secretarul de stat Ovidiu Grecea, ar încasa lunar 84 (!) milioane de lei. Veniturile lunare ale directorului general ar depăși 70 milioane, cele ale consilierului șef ar fi aproape 55 milioane. În condițiile în care cei mai mulți salariați din țară au un câștig de pe urma căruia abia trăiesc de la o lună la alta, salariile celor din AVAB sunt mai mult decât revoltătoare.

La scurt timp de la publicarea Ordonanței, președintele Comisiei de Muncă din Camera Deputaților, Valentin Iliescu, a luat o poziție fermă și de înțeles. Considerând-o o aberație legislativă, o contradicție flagrantă cu veniturile populației, Iliescu a cerut Guvernului respingerea acestei Ordonanțe. Totodată, a cerut demisia ministrului Alexandru Athanasiu, pentru că a avizat respectiva Ordonanță.

Zilele trecute, Valentin Iliescu a declarat pentru ADEVĂRUL: „Poziția mea e aceeași. Curentul majoritar în cadrul comisiei pe care o conduc este de respingere a acestei Ordonanțe. Statul nu-și poate permite, în condițiile actuale, să acorde salarii la acest nivel. Este extrem de importantă activitatea Agenției, dar nu se poate bucura de nici un fel de privilegii. Consider că în prezent multe din categoriile sociale sunt defavorizate și mă refer în special la angajații din sănătate, învățământ, cultură care nu numai că au salarii de mizerie, dar există și posibilitatea neindexării acestora."

Deocamdată, Valentin Iliescu așteaptă un răspuns de la premierul Radu Vasile. „Cu ministrul Athanasiu n-am putut discuta, acesta s-a aflat mai mult în America", a adăugat Iliescu.

Agenția de Valorificare a Activelor Bancare va încerca recuperarea creditelor neperformante din diverse bănci prin executarea silită a garanțiilor și a ipotecilor și prin transformarea datoriilor în acțiuni, urmată de vânzarea acestora. În acest scop AVAB a primit deja câteva zeci de dosare; valoarea creditelor neperformante depășește 4000 de miliarde de lei.

Cu toate că AVAB n-a recuperat, încă, nimic din activele bancare, salariile angajaților demonstrează modul în care se face reforma actualului guvern.

GERLINDE KNAP

IERI, PRIMUL TERMEN ÎN DOSARUL AVOCATEI GAVRIȘ

Ieri a avut loc prima înfățișare în dosarul penal 2905/1999 al lui Gavriș Liliana, avocat la Baroul Arad. Prin rechizitoriul Parchetului de pe lângă Tribunalul Arad, Gavriș Liliana a fost trimisă în judecată sub acuzația de trafic de influență. Avocata, susțin procurorii, ar fi primit 3.000 DM pentru a interveni pe lângă Parchet să nu formuleze recurs împotriva sentinței date într-un dosar penal. Până în prezent, încercările avocaților săi de a obține judecarea în stare de libertate au eșuat. Completul de judecată a fost prezidat de președintele Tribunalului, magistratul Oprean Horia.

Astăzi, instanța se va pronunța asupra cererii depuse de avocați de judecare a inculpatei în stare de libertate.

Următorul termen a fost fixat pe 23 iunie.

D.S.

POLIȚIA, PE SCURT

În urma măsurilor specifice întreprinse, au fost identificați și reținuți numiții Corbu Adrian, de 20 ani, din Seitin, fără ocupație și antecendente penale, care are de executat un mandat de 10 luni închisoare, pentru furt și Boroș Ecaterina, de 28 ani, din Sălaj, care are de executat un mandat de 1,6 ani închisoare, pentru furt.

RUTIERE. În puncte fixe și pe trasee, au fost testate și verificate 1.583 autovehicule în trafic, s-au reținut 10 certificate de înmatriculare pentru defecțiuni tehnice, au fost aplicate 91 amenzi pentru încălcarea Legii circulației, s-au ridicat în vederea suspendării 9 permise de conducere, din care 3 pentru conducere sub influența băuturilor alcoolice, respectiv Naghy Andrei, cu autoturismul 2- AR-1775; Brustur Liviu, (AR-01-GVJ) și Nicolaescu Remus (AR-03-ECX).

SANCȚIUNI. În total, s-au constatat 147 încălcări ale diferitelor acte normative, sancționate cu amenzi în valoare de 17.120.000 lei.

Au fost constatate și un număr de 12 infracțiuni.

CONSILIUL JUDEȚEAN A EDITAT GHIDUL CULTURAL - TURISTIC AL JUDEȚULUI ARAD

■ Despre eclipsa de soare din august a fost elaborat un pliant în română, engleză, germană și maghiară

Ieri, Consiliul Județean a lansat Ghidul cultural - turistic al județului Arad, editat în colaborare cu Centrul Cultural de Integrare Europeană Arad, dar și cu alte instituții arădene. „Ghidul, scos în premieră de noi, se adresează celor interesați pentru a-și face o imagine despre județul nostru", a spus Achim Alexa, vicepreședintele C.J.A.

Radu Blaga, șeful Biroului Promovare Turism al C.J., unul din autorii lucrării, a completat: „Este un ghid prin care vrem să subliniem principalele obiective turistice din județ. Sunt prezentate câteva trasee turistice, o selecție a manifestărilor culturale din acest an, precum și alte informații utile." Deși ghidul a fost redactat în ianuarie, datorită lipsei de bani nu a putut fi tipărit decât în luna mai. „Pentru realizarea broșurii, noi am avut un material mult mai bogat în conținut, dar din motive financiare a trebuit să ne limităm la această formă", a spus celălalt autor, Aurora Tătar.

Cheltuielile cu redactarea și tipărirea ghidului, scos în 500 de exemplare, se ridică la 7 milioane de lei. Pentru promovarea unui eveniment unic, și anume eclipsa totală de soare din august, C.J. a elaborat un pliant în limbile română (3.000 de exemplare), engleză (1.000 bucăți), germană și maghiară (câte 300 de exemplare), care conține informații despre eclipsă.

Cu sprijinul Primăriei, vor mai fi tipărite încă 5.000 de pliante în limba română, ce vor fi distribuite cetățenilor.

GERLINDE KNAP

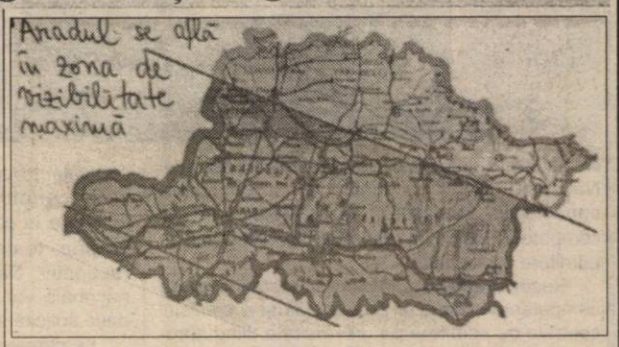

CURSURI DE COMPUTERE PENTRU ADULȚI ȘI COPII

Asociația PAEM Arad organizează cursuri de inițiere și perfecționare în operare pe calculatoare, în programele WINDOWS, WORLD, EXCELL, POWER-POINT. La cerere pot fi solicitate și cursuri de inițiere și perfecționare în programe de contabilitate, grafică și Internet.

Cursurile sunt adresate atât copiilor cât și adulților. Informații suplimentare la sediul PAEM Arad, str. Cicio-Pop 17 (vizavi de farmacia „Grozescu") sau la tel. 285100.

Universitatea de Vest „Vasile Goldiș" Arad

TOTUL DESPRE ADMITERE

Universitatea de Vest „Vasile Goldiș", instituție de învățământ superior acreditată prin Hotărârea Guvernului României din 8 aprilie, a pregătit din timp și întâmpină admiterea în anul universitar 1999-2000 cu o ofertă generoasă.

Pentru ca viitorii candidați la admitere să aibă un ghid complet, publicăm metodologia și date utile privind organizarea și desfășurarea concursului de admitere.

Universitate de tip independent de referință în România, Universitatea de Vest „Vasile Goldiș" întreține relații științifice cu Universități străine din 20 de țări și poate, în baza sistemului ECTS al creditelor transferabile, să facă schimburi de studenți în țară și străinătate.

Vă prezentăm în continuare oferta acestei universități, la standarde valorice europene.

METODOLOGIA PRIVIND ORGANIZAREA ȘI DESFĂȘURAREA CONCURSULUI DE ADMITERE

În conformitate cu prevederile Legii Învățământului nr. 84/1995 art. 57, art. 59, art. 60, completată cu Legea nr. 131/1995 și Ordonanța de urgență nr. 36/1997, admiterea în învățământul superior se face prin concurs.

Potrivit principiilor autonomiei universitare, concursul de admitere în învățământul superior se organizează de către instituțiile de învățământ superior acreditate sau care au obținut autorizația de funcționare, pe baza unor reglementări proprii. Alcătuirea comisiilor de concurs, stabilirea subiectelor (ca tip și conținut), a baremurilor și a modului de notare, organizarea concursului, modul de anunțare a rezultatelor sunt în exclusivitate de competența rectoratului. Răspunderea privind aplicarea corectă a precizărilor de concurs revine în totalitate comisiilor de admitere numite prin decizie, sub semnătura rectorului.

Participanții la admitere în învățământul universitar pot fi absolvenți de liceu cu diplomă de bacalaureat și (sau) studenți care vor să urmeze a doua specializare, cetățeni ai României.

■ Norme de organizare și criterii de admitere

Concursul de admitere în învățământul superior se organizează de către Universitatea de Vest „Vasile Goldiș" pe baza propriei metodologii de admitere elaborată după criteriile generale elaborate de Ministerul Educației Naționale. Stabilirea subiectelor, organizarea concursului, anunțarea rezultatelor sunt de competența comisiei centrale și a comisiilor de admitere pe facultăți.

Rezolvarea eventualelor contestații sunt de competența comisiilor pe facultăți și a comisiei centrale de admitere pe universitate, fiind aprobate de președintele acesteia. Admiterea candidaților se face în ordinea descrescătoare a punctajului în general obținut, în limita numărului de locuri aprobate pentru fiecare facultate și specializare. **Candidații la admitere, absolvenții din acest an școlar sau din cei precedenți, laureați la olimpiadele naționale (locul , II, III, premiul special sau mențiune), la una din disciplinele de admitere specifice facultății vor fi admiși fără susținerea concursului de admitere la oricare din facultățile Universității pe baza adeverinței eliberate în acest sens de către conducerea liceului. La fel se procedează în cazul sportivilor de înaltă performanță (componenți ai loturilor naționale de juniori și seniori, sportivi cu rezultate remarcabile locul I, II, III la campioantele naționale, balcanice, europene, mondiale și olimpiade), candidații la admitere, absolvenții de liceu promoțiile 1998-1999 care au obținut cel puțin media opt la examenul de bacalaureat, vor fi admiși din oficiu la oricare din facultățile universității.** Taxa de admitere se încasează de comisiile de înscriere. Plata acesteia este obligatorie pentru toți candidații, indiferent dacă susțin sau nu concursul de admitere. Manualele școlare utilizate pentru stabilirea tematicilor și a subiectelor de concurs sunt cele stabilite de Ministerul Educației Naționale.

■ Date privind începerea concursului și înscrierea candidaților

În anul 1999 concursul de admitere la Universitatea de Vest „Vasile Goldiș" se organizează în două sesiuni. Sesiunea de vară va avea loc în ziua de 24 iulie a. c. pentru specializările din Arad și 25 iulie a. c. pentru specializările din Baia Mare, Satu Mare, Sighet, Orăștie, Sebiș, Chișineu-Criș. Sesiunea de toamnă va avea loc în 25 septembrie pentru specializările din Arad și 25 septembrie pentru restul specializărilor. Pentru sesiunea de vară înscrierea candidaților se face între 1-22 iulie a. c.

■ Condiții de înscriere la concurs

Se pot înscrie la concursul de admitere în învățământul superior cetățenii României care sunt absolvenți de liceu cu diplomă de bacalaureat sau absolvenți ai altor școli echivalente cu liceul. Pentru înscriere la concurs, candidații vor completa o cerere de înscriere în care vor menționa, sub semnătură proprie, toate datele solicitate în formularul respectiv. Candidații din rândul minorităților naționale vor preciza, în cererea de înscriere, dacă solicită să susțină probele în altă limbă.

La cererea de înscriere se anexează următoarele acte:

- certificatul de naștere (copie xerox legalizată)
- diploma de bacalaureat (original)
- adeverință medicală privind starea de sănătate, eliberată de dispensarul medical școlar sau medicul de familie
- 3 fotografii 3/4 (tip pașaport)
- chitanță privind plata taxei pentru concursul de admitere în schimbul căreia se primește legitimația de concurs
- diploma de licență pentru cei cu a doua facultate

◆ *Studenții în stagiu de practică la propedeutică stomatologică.* ◆

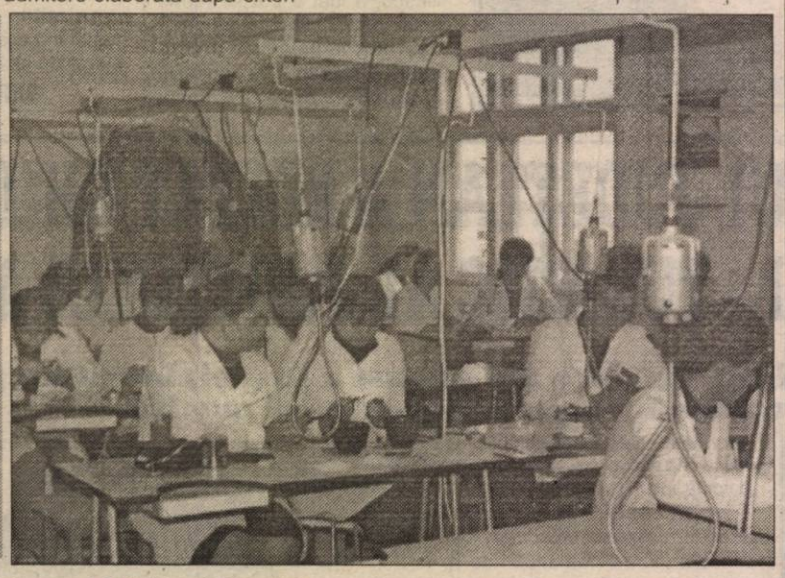

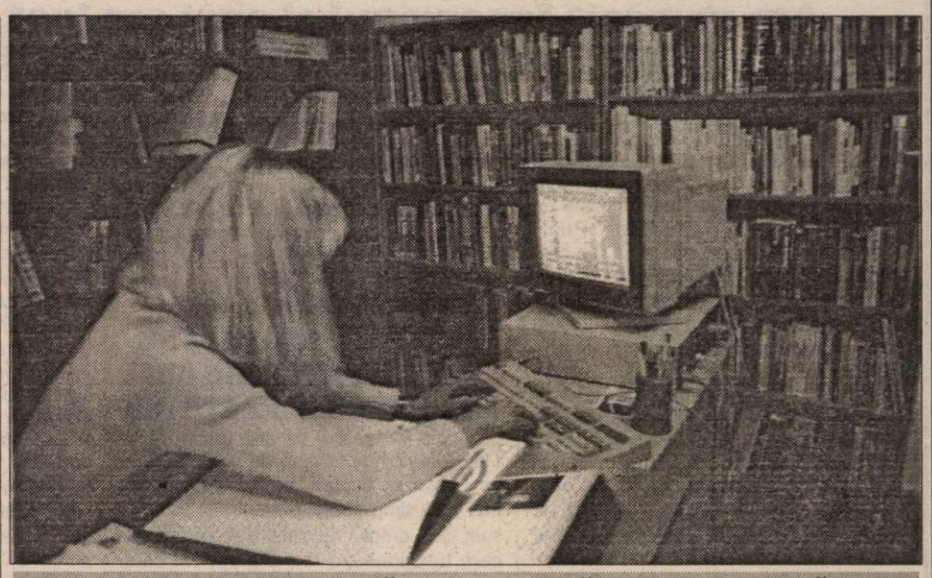

Biblioteca centrală universitară - informatizată

■ Desfășurarea concursului de admitere

Concursul începe dimineața, iar accesul candidaților în săli este permis cu maxim o oră înaintea probei, pe baza listelor stabilite anterior. În fiecare sală se asigură un responsabil de sală și 2 supraveghetori. Accesul candidaților în sală se face pe bază de legitimație de concurs și buletin de identitate.

FACULTATEA DE DREPT organizează examenul de admitere pe baza a două probe și anume: un test grilă de cunoștințe generale din Istoria României și Limba Română (gramatică) și un test de inteligență.

Sediul -Bd. Revoluției nr. 94, telefon 280411.

FACULTATEA DE MARKETING, MANAGEMENT, INFORMATICĂ organizează examen de admitere la patru specializări: **MARKETING-COMERȚ, ADMINISTRAREA AFACERILOR, FINANȚE-CONTABILITATE și INFORMATICĂ, MERCEOLOGIA PRODUSELOR COSMETICE și ALIMENTARE**. Examenul va consta din două probe: un test grilă de cunoștințe generale de matematică (algebră și analiză matematică) și opțional economie politică sau geografie și un test de inteligență.

Sediul: Calea Victoriei nr. 33-35, telefon 230416.

FACULTATEA DE ȘTIINȚE POLITICE cu cele patru specializări: **ȘTIINȚE POLITICE-SOCIOLOGIE, ȘTIINȚE POLITICE-FILOSOFIE, ȘTIINȚE POLITICE-PSIHOLOGIE, ȘTIINȚE POLITICE-ADMINISTRAȚIE PUBLICĂ**

organizează concurs de admitere ce va consta din două probe: un test grilă din filosofie și logică și un test de inteligență. Sediul - Campusul Universitar.

FACULTATEA DE MEDICINĂ cu specializarea **MEDICINĂ GENERALĂ, NURSING**, examenul de admitere va consta în două probe, un test grilă de cunoștințe generale din chimie, fizică, biologie și un test de inteligență. **COLEGIUL UNIVERSITAR DE FIZIOKINETOTERAPIE** examenul constă dintr-un test grilă de cunoștințe din fizică și biologie și un test de inteligență.

Sediul: Campusul Unviersitar, str. Feleacului nr. 1, telefon 256391 - int. 22.

FACULTATEA DE STOMATOLOGIE organizează concurs de admitere la specialitatea **STOMATOLOGIE** și la **COLEGIUL DE TEHNICĂ DENTARĂ**. Examenul constă din două probe: un test grilă din fizică, chimie, biologie și un test de inteligență.

Sediul - Campusul Universitar, str. Feleacului nr. 1, telefon 256391 int. 25.

FACULTATEA DE ȘTIINȚE UMANIST-CREȘTINE cu specializările **ISTORIE-JURNALISTICĂ** examenul constă din test grilă din Istoria României, Istoria Universală și test de creativitate. **Istorie-Științe Politice** - test grilă din Istoria României, de filosofie și istorie universală și un test de inteligență. **ISTORIE-ENGLEZĂ** - test din Istoria României, Istoria universală și lb. engleză și un test de inteligență. **ENGLEZĂ-JURNALISTICĂ** - test grilă din Lb. Engleză, Lb. Română și Creativitate și un test de inteligență. **ENGLEZĂ-ȘTIINȚE POLITICE** - test grilă Lb. Engleză și Istoria modernă și contemporană a României și Istoria modernă și contemporană universală.

Sediul - str. Unirii nr. 3, telefon 282324

FACULTATEA DE EDUCAȚIE FIZICĂ ȘI SPORT - Examenul de Educație Fizică și Sport - Examenul de admitere va consta din probe practice eliminatorii (atletism, gimnastică și joc sportiv) și probe neeliminatorii (măiestrie sportivă). Candidații care vor întruni criteriile cerute la cele două tipuri de probe practice vor susține în continuare cele două teste și anume: un test de inteligență și unul tip grilă de cunoștințe generale din limba română.

Sediul - Str. G-ral Praporgescu nr. 13, tel. 254108

COLEGIUL UNIVERSITAR PEDAGOGIC organizează examen de admitere la următoarele specializări: **DESEN, MUZICĂ, ED. FIZICĂ ȘI LB. MODERNĂ**. Examenul va consta din câte o probă de aptitudini din cele 4 specializări, probă care este eliminatorie. Candidații care vor îndeplini criteriile cerute la probele de aptitudini vor susține două teste, un test grilă de cunoștințe generale din limba română și aritmetică și un test de inteligență.

Sediul - Str. Cocorilor nr. 57, tel. 243777.

ȘCOLILE POSTLICEALE organizează examen de admitere la următoarele specializări: ! **Asistent de farmacie și fitoterapie** - examenul constă în test grilă din botanică și opțional din chimie organică sau chimie anorganică și un test de inteligență. Pentru specializarea infirmieră se dă tot din același materii.

- **Agent comercial** se dă un test grilă din matematică și un test de inteligență
- **Agent de turism**, ghid de turism se dă un test grilă din geografia României, lb. modernă și un test de inteligență.
- **Asistență socială** - test grilă din psihologie și biologie și un test de inteligență.
- **Contabilitate-informatică** - test grilă din matematică și un test de inteligență.
- **Relații publice, Birotică, Secretariat** - test grilă din lb. română (gramatică), lb. modernă și un test de inteligență.
- **Managementul Operațiunilor Vamale** - test grilă din Lb. Română (gramatică) și algebră și un test de inteligență.

Sediul - Campusul Universitar, tel. 256391 int. 17.

■ Stabilirea și afișarea rezultatelor concursului

Rezultatele concursului de admitere, verificate și aprobate de Comisia de admitere, se aduc la cunoștința celor interesați prin afișare.

Toate lucrările candidaților se verifică de câte două cadre didactice. În situația unor diferențe lucrarea va fi recorectată de un al treilea cadru didactic, stabilit de Comisia de admitere.

Eventualele contestații cu privire la rezultatele concursului se depun la Comisia centrală în termen de 48 de ore de la afișarea rezultatelor. Lucrările ale căror corectări au fost contestate vor fi recorectate de Comisie. După expirarea termenului de depunere și rezolvare a contestațiilor, rezultatul concursului de admitere este definitiv.

■ Informații diverse

Universitatea de Vest „Vasile Goldiș" asigură pe perioada concursului de admitere cazare și masă contra cost, în Căminul studențesc din str. Cocorilor nr. 57, telefon 057/272770.

Rector - Președintele Comisiei centrale de admitere,
Prof. univ. dr. AUREL ARDELEAN

Examenul de capacitate sau...

PASUL CEL MAI IMPORTANT SPRE LICEU

Pentru această generație de elevi examenul de capacitate a fost un lucru nou, reintrodus după aproape 40 de ani... Ca orice lucru nou, a fost așteptat cu nerăbdare și chiar teamă pe alocuri. La aceste două stări dacă mai adăugăm și emoția specifică fiecăruia în pragul examenului ne putem face o imagine despre starea de spirit a tinerilor „învățăcei." .

Despre aventura celor care au trecut prin furcile caudine ale examenului de capacitate și despre orientările lor de viitor, în cele ce urmează...

◆ Tragedia de a fi respins...

După prima probă, care a fost „Limba română", majoritatea fețelor „examinate" erau zâmbitoare, aprecierea generală fiind că a fost foarte ușor. Aproape la fel s-a întâmplat și după celelalte probe, părerile elevilor fiind aceleași - coeficient de dificultate mediu spre ușor. Dar se pare că au fost și elevi care nu au apreciat destul de bine ceea ce au scris pe foaia de examen, ei fiind RESPINȘI. Necazul e că aceștia nu se pot înscrie la nici un liceu, unica lor opțiune putând fi Școala complementară de ucenici. Am reușit să discutăm cu câțiva dintre cei care au găsit în dreptul numelui lor cuvântul „RESPINS". **Cantemir R.: „Am căzut. Asta e... Drept e că nu prea am învățat dar un cinci tot puteau să-mi dea! O să mă duc la o școală de ucenici..."**

Alina B.: „Nu-mi vine să cred nici acum... Am avut note mari, peste șapte, dar am luat trei la geografie... Nu știu ce o să fac mai departe, sunt disperată! Părinții mei nici nu au ochi să mă mai vadă!".

Cristi B.: „Ce să fac dacă am picat? Doar nu m-oi omorî! Mă duc acasă la țară și lucrez pământul...".

◆ Exuberanța admișilor

Dacă unii au simțit gustul amar al nefericirii, puțini ce-i drept, cei mai mulți au reușit să treacă cu brio peste examenul de capacitate... Aceștia din urmă încep să se gândească la viitor, alegându-și fiecare liceul pe care vor să-l urmeze în funcție de „indicațiile" părinților sau în cazuri mai fericite de aptitudini sau pasiuni.

Radu Sinaci: „Deși am avut emoții, am reușit să trec cu bine de examenul de capacitate. Îmi doresc să continui la Liceul de Artă „Sabin Drăgoi" deoarece studiez violoncelul".

Andra Sabău: „Mă bucur că am scăpat de examen... Vreau să mă înscriu la Liceul „Vasile Goldiș"...

Considerând informatica cea mai bună soluție pentru copiii lor, mulți părinți îi orientează pe aceștia spre acest domeniu. Deși în unele cazuri poate să nu fie soluția cea mai fericită...

Alexandru M.: „Am luat medie bună la „capacitate". Părinții mei mă obligă să mă duc la „info" deși eu aș prefera un profil uman...".

Asta nu înseamnă că toate cazurile sunt la fel. Sunt și copii care agrează ideea de a studia informatica fiind fascinați de universul calculatoarelor.

Octavian C.: „Sunt tare - am luat 8,90. Acum îmi pot îndeplini visul: să mă înscriu la o clasă de info și să-mi facă părinții abonament la calculator pe NET (n.n. - Internet)...".

Pasionați sau nu de drumul pe care îl vor lua în viață, tinerii elevi arădeni își doresc să scape de examene sau evaluări și să savureze liniștiți vacanța de vară care îi așteaptă îmbietoare. Dar până atunci mai e puțin...

OLIMPIU BULZAN

„DAC-AR ȘTI MAMA UNDE SUNT ȘI CE FAC ACUMA!"

■ Mărturisire de adolescent

Marți seara. Trei ceasuri rele pe ștrand?! Probabil. Oricum, ca să simți așa ceva înseamnă că, vorba unui hâtru: nu ai bani; nu te-ai echipat corespunzător; te-a părăsit; nu te-a scăpat din ochi, ținând morțiș să vină cu tine; te mănâncă țânțarii; n-ai agățat pe cine trebuie!

RAIDUL ZIARULUI NOSTRU

● Terase pline

În rest, nu s-ar putea spune că e marți seara! Mii de arădeni au făcut abstracție de acest lucru. 80% din cei prezenți pe ștrand odată cu lăsarea nopții sunt adolescenți. Trecând pe lângă una din zecile de terase arhipline am reținut expresia emblematică pentru foarte mulți dintre tinerii ce-și petrec nopțile acolo: **„Dac-ar ști mama unde sunt și ce fac acuma!"** Nu este greu de presupus ce i-ar face „mama" dacă ar vedea-o pe domnișoara de nici 16 ani, care la masa plină cu halbe, între două fumuri de țigară, îi aruncă flegmatic unui „curtezan" ce-i săruta nurii: **„Mai stai locului, sărăcie ce ești tu, că mă exciți prea tare! Ai răbdare!".**

„C'est la vie!"

● Se înoată fredonându-se cântece obscene

În zona bazinelor, te-ai fi așteptat ca la miezul nopții să fie liniște deplină. Nici pomeneală de așa ceva! Vreo 20 de tineri, veniți cu „trupa" se răcoreau sărind de la trambulină, înotau și fredonau cântece obscene.

● Romanticii - în ploaie

Câteva perechi - romanticii - se sărutau în ploaie. Alte câteva perechi au trecut de stadiul ăsta. Dacă „Negruț" câinele gardienilor ar putea povesti câte a văzut el prin boscheți...

Pe aleea cu „căsuțe" muzica de toate genurile ce o împroșcă boxele de pe absolut toate terasele, parcă nu este atât de deranjantă. Curățenia, spre deosebire de alte locuri din ștrand, este la ea acasă. Făcând însă alți câțiva zeci de pași, reintri în „atmosfera" specifică vieții de noapte, de pe ștrand...

● Târziu în noapte

La câteva ceasuri după miezul nopții, lumea se cam rărise. Ici colo, se mai dormea cu capul pe masă, iar fetele și băieții, împleticindu-se, se retrăgeau... La acea oră, nu-i de mirare că vreo câțiva tineri ne-au spus:

Ștrandul, noaptea...

„Ce examene? Ce bac? Prostii! Suntem pe ștrand!

Încercăm să uităm și noi de toată mizeria din lume! Atât ne-a mai rămas...".

NICOLAE OPREAN

Foto: **AL. MARIANUȚ**

Drogurile de pe piața arădeană

SUBTILIZATE DE POLIȚIE?!

În urmă cu câteva săptămâni promiteam să prezentăm, în paginile ziarului nostru, drogurile ce au pătruns pe piața românească. Materialul era realizat în colaborare cu departamentul prevenire din cadrul **Poliției arădene**. Din păcate, de mai bine de trei săptămâni echipa care ne furniza datele necesare a dispărut precum în „dosarele X". Astfel că n-am reușit să vă prezentăm materialul pe care l-am fi dorit. În virtutea unei colaborări bune cu departamentul „prevenire", așteptăm să mai dea cineva și pe la birouri pentru a intra în posesia informațiilor promise.

La Clubul Presei

RADIOGRAFIA FOLCLORULUI AUTENTIC

„Fiți cu ochii pe noi"

SPONSOR: BANCA COMERCIALĂ ROMÂNĂ

Joi seara, **Televiziunea Arad** și ziarul **„Adevărul"** vor transmite de la restaurantul **Clubul Presei** o nouă ediție a șoului **„Fiți cu ochii pe noi".** De data aceasta subiectul care va fi pus în discuție e extrem de serios și reprezintă o realitate dură a vieții noastre de zi cu zi. Este vorba de o radiografie a folclorului autentic. La emisiune participă: solistele **Olivia Cotocea Cotuna, Cornelia Căprariu Roman, Florica Mureșan**, violonistul **Traian Roman**, taragotistul **Petrică Pașca** - dirijor al orchestrei **Rapsozii Zărandului** și etnomuzicologul **Ioan T. Florea.**

Sponsori permanenți: **SC HAN DEZNA SRL** (hanul Dezna situat între Sebiș și Moneasa). Vestimentația realizatorului este asigurată de cel mai mare producător de vestimentație masculină - **MISTER'S** (Change your image).; **Radio Telecom Bit SRL** (radiocomunicații, servicii paging, case de marcat și cântare, electronice, electronică, profesională). str. V. Babeș nr. 22 A, tel. 272727, 281188 (mulțumim d-lui Gh. Drăgan pentru sonorizarea oferită), **Disco Ring Sebiș, Sc. Flavimar Impex SRL** (oferă carne și preparate din carne. Sediul firmei este în Mâsca), **Agenția Detectiv** (securitate 100%), **Best Sound** (cele mai profesionale aparaturi electronice), **SC Parc SA.** Mulțumim, pentru afișaj electronic firmei **SC Șipoș Forinvest** SRL (afișaj electronic și amenajări bazine înot. Telefon 250718).

MISTER'S

Vestimentația moderatoarei Izabela Vekaș a fost oferită de SC NICK-EM SRL Sebiș. Machiajul realizat de SC AVON SRL.* **BIG STAR!** Mai reduceri de prețuri la produsele **BIG STAR,** de la magazinul situat pe B-dul Revoluției nr. 24. Reduceri de prețuri pe toată perioada de vară. ... **BIG STAR**

Un șou pe care nu trebuie să-l ratați. Acesta va fi transmis dintr-un loc special amenajat pentru astfel de șouri - **Clubul Presei.** O dezbatere serioasă, cu argumente pro și contra. **Joi de joi, fiți cu ochii pe noi!**

Holograf

Pe ștrandul Neptun...

Vineri, orele 17,00, în **Club Bizar** va avea loc lansarea oficială a albumului formației **Holograf - Supersonic.** La lansare intrarea va fi liberă. Seara, pe ștrandul **Neptun**, fanii formației **Holograf** vor putea urmări un mare concert!

Trupa dance Millenium

ÎN SPECTACOL LA NĂDLAC

Sâmbătă, 12 iunie a.c., în localitatea **Nădlac** va avea loc un spectacol susținut de trupa **Millenium.** Show-ul va avea loc restaurantul - terasă **G' 94 Nădlac.** Sponsorii spectacolului sunt: Mol și Jackson Internațional Nădlac. Producătorul artistic al spectacolului este compozitorul **Lucian Cristescu.**

„Adevărul" alături de studenți...

STUDENT SHOW - o reușită deplină

Zilele trecute a avut loc în discoteca VIVA un show organizat de către Liga studenților de la Vlaicu, în colaborare cu **ziarul „Adevărul"** și TV Intersat. Tinerii studenți arădeni s-au distrat „beton", după cum afirma unul dintre spectatori. Pe lângă numeroasele concursuri, au avut loc două recitaluri - formațiile „**BLUE AGE**" și „**PENTAGON**", ridicând publicul în picioare. Prezentarea a fost una de excepție, fiind asigurată de actorul Teatrului de Stat Arad, **Costin Gavază**. Câștigătorii premiilor „Adevărul" sunt rugați să vină la redacție pentru a intra în posesia lor. Mulțumiri din partea organizatorilor pentru sponsorii: **MC Donald's, Tiffany, Braü Union, „Adevărul", Chic.**

O. BULZAN

TABU!

Ioana, 18 ani: Dragă Ioana, problema ta este una foarte gravă. Din păcate eu nu sunt medic, dar cred că nici măcar un ginecolog nu ar putea da un diagnostic doar citind o scrisoare. Oricum, din câte mi-ai scris, simptomele pe care le prezinți parcă „strigă" după o consultație la un medic de specialitate. Încearcă să-ți faci timp. Motivele pe care le invoci sunt cel puțin puerile. Este imposibil ca pregătirea pentru bacalaureat să nu-ți mai lase o repriză de câteva ore în care să ajungi la un cabinet de ginecologie. Gândește-te mai bine, o faci pentru binele tău.

Claudiu, 17 ani: Să știi că nu ești singurul care îmi scrie despre conflictul dintre părinți și copii. Am mai răspuns la scrisori de acest gen. Problema este, cred eu, una foarte evidentă. Unii dintre ei au uitat că au fost la rândul lor adolescenți, în timp ce alții, chiar dacă mai țin minte acest lucru, și-au trăit tinerețea într-un alt timp istoric. Totuși, încearcă să fii mai puțin recalcitrant și dacă ei nu te pot înțelege pe tine, măcar vezi dacă poți tu să-i înțelegi pe ei.

Viky, 20 ani: Dacă vrei să te afirmi în muzică, încearcă să contactezi un impresar care să te promoveze și să te pună în legătură cu o casă de discuri. Crede-mă, degeaba îmi trimiți mie versurile pieselor tale, pentru că atâta timp cât nu sunt însoțite de o casetă cu interpretarea acestora sunt aproape lipsite de valoare. Dealtfel, din câte mi-ai scris, am înțeles că ești axată pe muzica disco. Acest curent s-a născut la sfârșitul anilor '70, a atins perioada sa de glorie în prima jumătate a următorului deceniu, după care încet, încet s-a stins. Dacă vrei să ai succes, încearcă un stil de actualitate, care să atragă tinerii de vârsta ta. Așa ceva cere piața, iar concurența este dură.

P.S. Versurile în limba engleză nu „prind" la tânărul public. De mult timp încoace, adolescenții vor mai mult decât linia melodică a unei piese. Au nevoie de un sens, au nevoie ca melodia să poată fi înțeleasă, iar aceste calități le conferă versurile.

ȘTEFAN TUDOSE

Ieri, în meci contând pentru preliminariile CE 2000

ROMÂNIA-AZERBAIDJAN 4-0 (2-0)

Miercuri, ora 21. Stadion „Steaua", teren bun, spectatori 8000. Au marcat: I. Ganea - min. 35; D. Munteanu - min. 43 (penalty); Vlădoiu - min. 49; Roșu - min. 90

România: Lobonț - D. Petrescu, Filipescu, Gh. Popescu, Nanu - Fl. Petre (min. 68 V. Moldovan), Gâlcă, Lupescu, D. Munteanu - Vlădoiu (min. 79 Roșu), Ganea (min. 63 Craioveanu). **Antrenor**: Victor Pițurcă.

Azerbaidjan: Kramarenko-Agaev, Iadulaiev, Ahmedov, Lișkin-Vasiliev, Tagizade, Mousaev (min. 63 Kurbanov), Șirhaev, Poșehonțev-Gurbanov. **Antrenor**: Ahmed Aleskerov.

Au arbitrat: Zelijko Serici, Drago Huis, Ivica Metlicic - toți din Croația.

După victoria din partida cu Ungaria, selecționata României a obținut ieri, în partida cu modesta echipă a Azerbaidjanului, trei puncte facile, la capătul unui joc destul de spectaculos.

Lipsiți de aportul lui Hagi și Adrian Ilie, „tricolorii" nu au întâmpinat decât o rezistență relativă din partea azerilor, care s-au rezumat la a se cantona în propria jumătate. După o serie de uriașe ratări, Ganea a deschis scorul cu un șut puternic din careu, iar Dorinel Munteanu l-a majorat după un penalty acordat la un hent în careu al lui Iadulaiev.

După pauză Vlădoiu a majorat scorul cu capul, din plonjon, la o excelentă pasă a lui Lupescu, după care ratările și ocaziile uriașe au pus stăpânire pe joc, exasperând spectatorii. Totuși, în ultimul minut de joc, Roșu a stabilit scorul final la 4-0, un rezultat mai conform cu realitatea din teren. O victorie facilă, care menține intacte șansele de calificare ale tricolorilor pentru Campionatul European din anul 2000.

***

Într-un alt meci al grupei a 7-a preliminare: Ungaria-Slovacia 0-1 (0-0).

DACIAN TODUȚA

CONFERINȚĂ DE PRESĂ LA F.C. UTA

Cu câteva minute întârziere față de ora stabilită (din cauza jurnaliștilor...), ieri, la F.C. UTA a avut loc o nouă Conferință de presă. Una destul de furtunoasă, în care l-am avut interlocutor pe Ioan Kocsis Josan - purtătorul de cuvânt al clubului.

SE SUFLĂ ȘI ÎN IAURT

Trecându-se destul de ușor peste partida de sâmbătă, din ultima etapă a acestui campionat, cu Dacia Pitești, s-a „marșat" pe la jocul de baraj, cel cu Rocar. Destul de veninos, uneori, dar, în mare parte având dreptate, dl. Kocsis ne-a spus: Am studiat adversarul, însă mai culegem informații. Valoric, echipele sunt sensibil egale și va decide forma de moment, disciplina tactică și mobilizarea în teren în momentele grele ale partidei. • UTA este mai motivată. De ce? Pentru că Rocar are în spate pe Gigi Nețoiu pe Dinamo și cam atât, iar UTA are însă destule motive să meargă mai sus. Aspirația oamenilor din Arad, a jucătorilor și așa mai departe. Aradul are o echipă cu nume de prestigiu la noi în țară, iar ambiția jucătorilor este alta, având în vedere că se va discuta de alte contracte și de o cotă a lor net superioară. Dacă vreți o comparație, găsesc una e elocventă: Nu e la fel să mergi la „Las Vegas", la Ghioroc, ori la Las Vegas, în America. Noi ne respectăm adversarul, însă ne deranjează faptul că ei ne desconsideră. Eu cred că diferența între valoarea seriei a II-a și I-a este foarte mare, așa că nu-i înțeleg. • Ne deranjează foarte mult și faptul că Ioan Andone - sub masca acelui post de consilier la „U" West Petrom Arad, ne spionează. De mai mult de o săptămână el stă în Arad, însă nu de dragul orașului nostru, pentru că este destul de scump o cameră la hotel. Plus că, din toamnă, aproape sigur, Andone va fi noul antrenor al Rocarului și este prieten intim al președintelui de la Rocar, Marius Stan. • Cu arbitrii e limpede. Avem motive serioase să ne îndoim că un arbitru român ar putea duce cu bine meciul până la capăt. Sunt destule exemple. De aceea am și cerut brigadă germană, însă mai sunt și alte două motive: vrem să vedem care ne este valoarea, plus că nu ne putem bate joc de acești copii care au muncit până să ajungă aici. • Sperăm ca demersurile noastre să aibă succes, pentru că altfel democrația din fotbalul nostru se duce pe apa Sâmbetei. Cele exprimate până acum nu sunt o dorință personală, ci una a Consiliului de administrație al F.C. UTA. • Oricum, nu va fi nici o nenorocire dacă pierdem barajul, însă în condițiile expuse mai sus. Nu cu F.R.F.-ul avem ceva, ci cu arbitrii.

Deci, UTA suflă, iată și în iaurt. Importanța partidei este mare, pentru jucători fiind „meciul vieții". Miza și-a pus amprenta pe toți cei de la clubul arădean și e bine că barajul este tratat așa cum se cuvine și nu cu superficialitate. Oricum, vom mai avea ocazia să vă mai ținem la curent cu planurile celor de la UTA. Pe curând.

LEO SFÂRA

„ECHIPA M-A AJUTAT FOARTE MULT"

susține Cristian Irimia (F.C. UTA)

SPORTIVUL SĂPTĂMÂNII

În lipsa titularului Attila Pap, menajat pentru importantul meci de baraj al echipei UTA, alături de alți câțiva jucători, în poarta formației arădene a intrat, sâmbătă, Cristian Irimia. Acesta a „prins" o zi deosebită la Slatina, împotriva Extensivului, contribuind la succesul „Bătrânei Doamne". Dată fiind evoluția lui Irimia în meciul cu craiovenii, am decis să îl desemnăm drept sportivul ultimei săptămâni, fără a trece cu vederea sezonul bun reușit de Attila Pap și meritele acestuia în clasarea echipei-fanion a Aradului.

– Cum ți s-a părut jocul cu oltenii?

– Din punctul meu de vedere a fost un meci greu, întrucât nu am mai jucat de foarte multă vreme.

– De când, mai exact?

– Din ultima etapă a turului campionatului precedent. Atunci am suferit o comoție cerebrală, în minutul 4 al partidei de pe propriul teren cu Olimpia Satu Mare. Eram la -12 în clasamentul adevărului. Am mai apărat, totuși, în meciurile amicale sau în „Cupa României".

– Cum îți explici prestația cu Extensivul?

– Echipa a jucat excelent, m-a ajutat foarte mult. Doresc să le mulțumesc colegilor, pe această cale. În ceea ce mă privește, de obicei în deplasare apăr mai bine. Acasă este mai dificil. Trebuie să fii atent și în „priză", la cele câteva șuturi care ți se expediază.

– Cum îți privești viitorul de fotbalist?

– Ca oricare sportiv, doresc să țintesc mai sus. Sunt conștient, însă, că este nevoie de muncă și sacrificii.

– Barajul?

– Cred și sper că vom învinge. Avem un lot bun prin prisma valorii. Jucătorii sunt tineri și, nu în ultimul rând, pregătiți. Aradul merită să aibă o reprezentantă în Divizia A. Țin să evidențiez extraordinarul public arădean, care ne-a susținut la fiecare meci. Ar trebui, consider eu, ca și sponsorii, investitorii, oamenii prosperi din oraș să se implice mai mult și să ne sprijine financiar.

– Îți mulțumesc.

Interviu realizat de ADRIAN HĂRȚĂU

Motociclism

ANDREEA SE BATE CU BĂIEȚII

La sfârșitul săptămânii trecute, la Caransebeș a avut loc prima etapă a Campionatului Național de motociclism viteză pe circuit, la care au luat parte sportivi de la 12 cluburi din țară, printre care și Yamaha Reising Astra Arad, Pegas Arad și Centaur Arad.

Dintre motocicliștii arădeni, care au ocupat trei locuri III, subliniem performanța tinerei Andreea Laura Marcu (Yamaha Reising Astra) clasată de două ori pe poziția a treia. La clasa 50 cmc sport fete, Andreea a concurat pe o motocicletă Chrysler, terminând cursa pe locul III, pentru ca apoi să ia startul la clasa 125 cmc, unde pe o motocicletă Yamaha, a ocupat tot locul III, fiind singura fată care s-a încumetat să se ia la întrecere cu băieții, neexistând la această clasă categorie feminină. Este cel mai bun rezultat obținut în ultimii doi ani de Andreea Laura Marcu, pregătită de tatăl ei, antrenorul Ionel Marcu. Tot în această cursă, Cătălin Ilisie s-a clasat pe locul VII. O evoluție promițătoare a avut-o foarte tânărul Robert Mureșan, în vârstă de numai 8 ani, o speranță pentru antrenorul Ionel Marcu, care în prima lui cursă, la juniori III, clasa 50 cmc, a ocupat un încurajator loc V.

Al treilea loc III a fost ocupat de echipajul de ași format din Teodor Rada - Daniel Ienei (Pegas Arad). Alergătorii de la cel de-al treilea club arădean, Centaur, au obținut la clasa 125 cmc următoarele clasări: Claudiu Pop, locul V, Cristian Jivan, locul VI, în timp ce Cristian Stana a abandonat din cauza unei defecțiuni tehnice.

Cea de a doua etapă a C.N. va avea loc la București, în 1 august, iar etapa a III-a va fi organizată pe pista Aeroportului din Arad.

ALEX. CHEBELEU

Roberto Pasini se implică puternic în fotbalul arădean

Fostul președinte al UTA-ei, Roberto Pasini nu a renunțat la ideea de a se implica în lumea fotbalului arădean. Deși a părăsit pe ușa din dos clubul UTA, Pasini nu a cedat, fiind văzut în numeroase rânduri în preajma cercurilor fotbalistice din municipiul nostru. Astfel, după o perioadă de tatonări, a fost semnat un contract de colaborare între Roberto Pasini și CSȘ Gloria Arad în privința echipelor de fotbal-juniori. Partea italiană va sprijini financiar clubul arădean și va asigura echipamentul sportivilor. Ca un prim gest, Pasini a invitat grupa '86 (antr. Marius Demian) a CSȘ-ului într-un turneu la Rimini, în perioada 27 iunie - 3 iulie a.c.

De asemenea, este foarte probabil ca în data de 18 iunie, Roberto Pasini să semneze colaborarea cu divizionara C „U" West Petrom Arad într-un parteneriat ce presupune o colaborare de 50-50 la sută a celor două părți. Se pare că noul antrenor al petroliștilor va fi protejatul lui Pasini, Gianpio del Monaco.

DACIAN TODUȚA

TENIS DE MASĂ

FORMAȚIILE ARĂDENE ȘI-AU ÎNDEPLINIT OBIECTIVELE

● Zilele trecute s-au desfășurat ultimele etape din Campionatul Național pe echipe, la tenis de masă. În seria valorică 1-4 a Diviziei B, la Arad, echipa feminină C.S.M. a Conar și-a păstrat poziția de lideră a clasamentului, promovând într-un eșalon superior alături de CSȘ Râmnicu Vâlcea. Runda a fost marcată de unele rezultate - surpriză, nescontate. Iată, deci, scorurile etapei: CSȘ Râmnicu Sărat-CSM Conar Arad 3-6, CSȘ Râmnicu Vâlcea-CSM Bistrița 6-1, CSȘ Râmnicu-Vâlcea-CSȘ Râmnicu Sărat 6-3, CSM Conar Arad-CSM Bistrița 6-4, CSȘ Râmnicu Sărat-CSM Bistrița 3-6, CSM Conar Arad-CSM Râmnicu Vâlcea 4-6. Echipa arădeană a evoluat în componența Livia Căruceru-Dana Dodean-Ramona Redei (antrenori: Livia Căruceru, Magdalena Leszay, Arpad Kakas).

● Formația de băieți a CSM Conar Arad s-a menținut în Superliga Națională, după ce, în ultima etapă a grupei 5-8, a trecut la Târgu Mureș de echipa locală, cu 6-0 și a fost depășită de CSM II Bistrița (0-6) și C.S. Universitatea II Craiova (3-6), ocupând locul 6. Teamul a fost alcătuit din Valentin Dobari antrenor-jucător, Ștefan Dumitru și Walter Berg.

● La Zalău a avut loc, recent, Cupa „1 IUNIE", competiție rezervată celor mai tineri jucători. Reprezentanții CSM Conar au obținut următoarele rezultate, la categoria 8-10 ani:

ECHIPE

Feminin: locul 3 (Sabina Igaș, Geanina Rotar, Diana Târnovan; Andrea Dodean, Gesica Căldăraș, Monica Măcinic, Brigita Pager).

Masculin: locul 4 (Răzvan Rotaru, Zoltan Szekely, Bogdan Roman)

Individual: Răzvan Rotaru - locul 7, Zoltan Szekely - locul 12 (masculin), **Sabina Igaș - locul 1, Diana Târnovan - locul 2**, Geanina Rotar - locul 4, Monica Măcinic - locul 11, Gesica Căldăraș - locul 13, Andrea Dodean - locul 14 (feminin).

Proximul concurs al speranțelor Aradului se va desfășura în intervalul 21-23 iunie: „Paleta de argint". Sportivii enumerați sunt elevi ai Școlilor Generale nr. 1 (Târnovan, Căldăraș, Măcinic, Szekely), 3 (Dodean), 5 (Pager), 10 (Roman, Rotaru), 13 (Rotar) și 22 (Igaș).

A. HĂRȚĂU

Șase luni repaus forțat pentru arbitrul Ciurescu!

Așa cum anticipam, Biroul Comisiei Județene de arbitri a AJF-Arad, întrunit marți după-amiază într-o ședință de lucru extraordinară, l-a suspendat pe arbitrul divizionar Victor Ciurescu pe o perioadă de **șase luni de zile**. Motivația sancțiunii este cel puțin hilară, dacă ținem cont că în adresa trimisă arbitrului Ciurescu **(din punctul de vedere al președintelui AJF, Nicu Selejan nulă, deoarece nu este ștampilată)**, se precizează că acesta ar fi avut un comportament nesportiv în fața sediului AJF, cu ocazia Adunării generale de alegeri, ce a avut loc pe data de 4 iunie a.c.

Numai că, prin sancțiunea aplicată în „cazul Ciurescu", mai marii ajefiști comit un nou abuz. Singurii îndreptățiți să-l sancționeze pe arbitrul Ciurescu, pentru vociferările din fața AJF-ului arădean, erau organele de Poliție sau gardienii publici, pentru tulburarea liniștii publice. Iar, la urma-urmei, în ceea ce protesta Ciurescu, avea perfectă dreptate, fiindcă, nu s-au ales trei vicepreședinți, așa cum prevede statutul AJF.

Răzbunători, Selejan et company au început operațiunea de vânare a celor care nu fac parte din infecta „cooperativă". Pe „lista neagră" sunt trecute multe nume, care, mai degrabă sau mai târziu, vor plăti pentru îndrăzneala de a nu merge în alegeri pe mâna colonelului Selejan.

Primul căruia i s-a pus „pumnu-n gură" a fost arbitrul Ciurescu. Oare, cine va urma la rând?

D. SCRIDON

Sport la TV

TVR 1: ora 17,00 - Jocurile sportive internaționale ale elevilor

TVR 2: ora 0,20 - Lumea sportului

Eurosport: ora 11,30 - Fotbal, prelim. CE '2000 (rez)

ora 14,00 - Tenis, turneu ATP (Halle, optimi, d)

ora 16,00 - Tenis, turneu ATP (Londra)

ora 19,30 - Fotbal, turneu sub 21 ani: Columbia-Olanda

ora 20,45 - Atletism (Helsinki)

ora 23,00 - Fotbal, turneu sub 21 ani: Argentina-Portugalia

DE LA F.C. UTA

Pentru jocul de campionat din ultima etapă, pe care echipa noastră îl susține cu Dacia Pitești pe stadionul UTA, sâmbătă, 12 iunie a.c., la orele 11,00, se vor pune în vânzare biletele de intrare începând de vineri, între orele 12,00-19,00, la Agenția clubului de pe Bd. Revoluției și la stadionul UTA, iar sâmbătă, în ziua jocului, casieriile stadionului se vor deschide începând cu orele 8,30.

Conducerea clubului, cu această ocazie, face un apel călduros către spectatorii și susținătorii echipei noastre să fie prezenți pe stadion și să o susțină în număr cât mai mare în acest ultim joc de campionat pe teren propriu, care constituie o repetiție generală atât pentru suporteri cât și pentru echipă în vederea jocului de baraj pentru promovare în Divizia A, din data de 19 iunie a.c., orele 11,00, când vom întâlni pe teren neutru Rocar București.

Cu acest prilej, în timpul jocului de sâmbătă cu Dacia, prin stația de amplificare a stadionului se vor face comunicări importante, privind modul de organizare a jocului de baraj și participare a unui număr cât mai mare de suporteri și spectatori, care să susțină și să ducă echipa noastră la victorie și, implicit, la promovarea echipei în „înalta societate a fotbalului românesc", unde îi este locul.

The New York Times

RUSIA: CHEIA PĂCII SAU A RĂZBOIULUI ÎN KOSOVO

Nu trebuie să fii expert de talia lui Karl von Clausewitz ca să-ți dai seama ce anume l-a adus în cele din urmă pe Slobodan Miloșevici la masa negocierilor în condițiile puse de NATO și de ce dă iar înapoi. Răspunsul la amândouă întrebările este Rusia.

Cea mai bună metodă de a ajunge să înțelegi rolul critic al Rusiei este să-ți imaginezi un proces de divorț. Negociezi divorțul de soție. Ea nu are avocat, iar tu îl ai pe Johnnie Cochran. De fiecare dată când soția ta cere ceva, dl. Cochran sare în apărarea ta cu un argument juridic. Lucrurile merg cum nu se poate mai bine, ceri o pauză de masă. Când te întorci de la masă, constați că dl. Cochran a schimbat tabăra, iar acum este avocatul soției tale și îi aprobă toate cererile. Ai dat de bucluc.

Rusia are rolul lui Johnnie Cochran în această poveste. A început ca avocatul dlui Miloșevici. Dar când Boris Eltîn l-a demis, luna trecută, pe premierul Evgheni Primakov, s-a produs o cotitură în evoluția războiului. Rusia s-a mutat la masa negocierilor, din fotoliul de apărător al dlui Miloșevici, de partea NATO. Combinația dintre această mutare a Rusiei și decizia NATO de a intensifica într-adevăr bombardamentele a fost ceea ce l-a adus pe dl. Miloșevici la negocieri. NATO a dat jos acoperișul, iar Rusia a tras pătura.

Războiul aerian neîndurător a fost necesar pentru a împinge criza din Kosovo către o soluție diplomatică. Dar nu a fost suficient. Manevrele Rusiei au fost și ele critice; dl. Miloșevici s-ar fi simțit încurajat să reziste mai mult dacă ar fi crezut că are încă Rusia de partea sa.

Ce ce întâmplă în prezent este un ultim efort al dlui Miloșevici, prin tergiversări și tocmeli, de a redobândi Rusia în postura de avocat al său, dându-le timp acelor forțe din Rusia care condamnă acordul - mai exact moștenitorii lui Gromâko din Ministerul rus de Externe, plus naționaliștii și comuniștii- pentru a-și impune punctul de vedere și a-i obține lui termeni mai favorabili.

De aceea, aici se află în joc atât viitorul conflictului din Kosovo, cât și cel al relațiilor SUA-Rusia. Boris Eltîn înțelege acest lucru. Da, poate fi cu un picior în groapă și cu o mână pe sticla de vodcă, dar motivul pentru care l-a demis pe dl. Primakov și l-a numit pe proamericanul Viktor Cernomârdin ca emisar special a fost convingerea sa profundă că viitorul Rusiei îl reprezintă integrarea cu Occidentul și economia globală.

Dar dl. Eltîn este slab și nu se știe dacă își poate impune politica propriilor săi negociatori din Ministerul rus de Externe. La Moscova se desfășoară în prezent o veritabilă luptă. Practic întreaga clasă politică din Rusia a devenit antioccidentală și antiamericană. Exista dinainte această tendință, iar problema Kosovo a consolidat-o. Școala de gândire dominantă - gromâkoviții, naționaliștii și comuniștii - sunt mai mult decât fericiți să vadă SUA și NATO scufundate în mocirla Balcanilor, mai ales de când NATO s-a extins chiar în fața Rusiei. Școala minoritară sunt elținiții. Aceștia sunt realiști democrați prooccidentali, care consideră că Rusia nu poate ieși din propria-i mocirlă fără reformă internă și integrare cu Vestul. Dar ei sunt cei care se află mereu în defensivă.

Iată de ce, în vederea unui acord, este absolut necesar ca SUA și aliații săi din NATO să găsească o modalitate de a susține tabăra dlui Eltîn. Pentru că Boris nu va mai fi mult timp prin preajmă și pur și simplu nu există o ordine stabilă de securitate în Europa fără o Rusie suficient de cooperantă. Într-adevăr, nici o problemă a erei de după războiul rece - state care susțin terorismul, proliferarea armelor, droguri, mafie - nu poate fi reglementată eficient, cu un preț acceptabil, fără cooperarea Rusiei. Înclinația Rusiei de partea noastră a fost crucială atât împotriva Irakului, cât și a Serbiei. Cehii, polonezii și ungurii nu ne garantează nimic.

Și de aceea, cel mai bun mijloc de a-i susține pe realiștii democrați, prooccidentali din Rusia este de a le oferi ceva care să le fie util în luptele interne și să demonstreze că a coopera cu Vestul este rentabil. NATO ar trebui să declare la summit-ul G-8 de săptămâna viitoare că extinderea Alianței este suspendată pe termen nedefinit și că este gata să ia în considerare, în condițiile adecvate, primirea Rusiei ca membru. NATO ar trebui să facă acum ceea ce ar fi trebuit să facă acum zece ani, și anume să așterne o cale clară și jalonată pentru aducerea Rusiei în Europa. Rusia este în horă, așa că hai să jucăm.

ELVEȚIA I-A CERUT AGENTULUI SECRET AL MI6 RICHARD TOMLINSON SĂ PĂRĂSEASCĂ TERITORIUL SĂU

Poliția federală din Elveția i-a cerut, luni, fostului agent secret britanic Richard Tomlinson care a intrat în conflict cu șefii săi din cadrul MI6, să părăsească pentru un timp, teritoriul elvețian, semnalează AFP.

Fost ofițer al Serviciului de Informații Externe al Marii Britanii (MI6), Richard Tomlinson a fost concediat în 1996, ca urmare a divergențelor pe care le-a avut cu unii dintre șefii săi. De atunci, el a dezvăluit presei, în mai multe rînduri, o serie de date importante, despre activitatea MI6, date ce au fost considerate de autoritățile britanice drept "secrete de serviciu".

Printre altele, în septembrie 1998 el a afirmat că serviciile secrete britanice plănuiseră să-l asasineze pe președintele Serbiei, Slobodan Miloșevici, cu ocazia unei deplasări a acestuia la Geneva. Pentru că dorea să publice o carte de memorii despre munca sa în cadrul MI6, Tomlinson a fost menținut în stare de detenție timp de 6 luni, în Marea Britanie, iar după eliberare s-a refugiat în Franța. De cîteva luni, locuia la Geneva, în Elveția.

Luni, Richard Tomlinson a fost convocat la Comisariatul de poliție din Geneva, unde i s-a comunicat că "este de dorit ca, pentru un timp, el să părăsească teritoriul Elveției". Cererea este în strînsă legătură cu acuzațiile aduse de autoritățile britanice, cum că el ar fi autorul listei făcute publice, în mai, pe rețeaua Internet din SUA, în care erau dezvăluite numele unui mare număr de agenți secreți britanici care acționează în exterior.

Pe baza unui mandat emis de poliția britanică, Richard Tomlinson mai fusese arestat și în Franța, iar în SUA și Noua Zeelandă i s-a refuzat dreptul de ședere.

Dorind să evite o prea mare publicitate în acest caz, poliția elvețiană a precizat că "Richard Tomlinson nu a fost nici arestat, nici expulzat și nici extrădat, ci invitat să părăsească țara, pînă la clarificarea unor aspecte".

PACTUL DE STABILITATE PENTRU EUROPA DE SUD-EST VA FI LANSAT ASTĂZI LA KOLN

Pactul de Stabilitate pentru Europa de Sud-Est va fi lansat, azi la Koln, într-o conferință la care participă, la nivel de miniștri de externe, statele Uniunii Europene, țările din sud-estul continentului, precum și Rusia și Statele Unite, a informat, miercuri, Ministerul român al Afacerilor Externe.

La conferință vor fi reprezentate cele mai importante instituții internaționale, între care Alianța Nord-Atlantică, Organizația pentru Securitate și Cooperare în Europa, Banca Mondială, Fondul Monetar Internațional, precum și organizații regionale din Balcani. Canada și Japonia urmează să participe la reuniune în calitate de observatori. Dintre țările din Europa de Sud-Est urmează să semneze Pactul de Stabilitate Albania, Bosnia-Hertegovina, Bulgaria, Croația, Fosta Republică Iugoslavă a Macedoniei, România, Slovenia, Turcia și Ungaria.

PE SCURT

■ LONDRA. NATO "cheltuiește" în războiul din Kosovo 42 de milioane de lire (67 de milioane de dolari) zilnic, 12 la sută din această sumă fiind furnizată de Marea Britanie, potrivit unui expert britanic în probleme de apărare, Paul Beaver, citat de AFP.

Aceste cheltuieli sunt împărțite în costuri materiale (pentru rachete etc.), care se ridică la 21 de milioane de lire zilnic, costuri pentru orele suplimentare de zbor (16 milioane de lire) și costuri pentru infrastructurile operaționale (poduri militare, zone speciale de aterizare etc.), care ajung la 5 milioane de lire zilnic, a anunțat Beaver, într-un articol publicat de revista specializată "Defense Jane's".

■ OTTAWA. Premierul canadian Jean Chretien a anunțat, marți, că țara sa studiază posibilitatea de a trimite peste 800 de militari pe care deja s-a angajat să-i furnizeze forței de securitate a NATO (KFOR) și care urmează să fie trimiși în Kosovo după retragerea forțelor sîrbe, informează AFP.

Chretien a declarat în Camera Comunelor din Ottawa că nu este încă în măsură să furnizeze o cifră exactă referitor la această eventuală contribuție suplimentară a Canadei în cadrul trupelor KFOR.

■ MOSCOVA. Guvernul rus se pregătește să adopte o strategie față de Uniunea Europeană (UE) care va completa hotărîrea UE relativ la Rusia, în urma summitului de la Koln, a declarat, marți, la Bonn, ministrul rus de Externe, citat de ITAR-TASS, relatează AFP.

Uniunea Europană a adoptat, la 4 iunie, o strategie care vizează întărirea unui "parteneriat strategic" cu Moscova și prevede ajutorarea Rusiei pentru dezvoltarea ei economică în cadrul instituțional democratic.

■ HAVANA. Havana va lansa o vastă campanie de propagandă pentru a denunța politica americană dusă împortiva Cubei, a anunțat, marți, președintele Fidel Castro, citat de AFP.

Începerea acestei campanii a fost motivată de organizațiile obștești ale regimului, care, pe 1 iunie, au depus o plîngere la tribunalul provincial din Havana, pentru a cere despăgubiri în valoare de 181 de miliarde de dolari, a explicat președintele cubanez.

În plîngerea depusă la tribunal se arată că suma este destinată despăgubirii Cubei, în urma "politicii agresive duse timp de 40 de ani de Statele Unite", care a provocat moartea a 3.476 de persoane și a adus importante prejudicii altor 2.099.

SUDDEUTSCHE ZEITUNG

PETER HANDKE: „BOMBARDAMENTELE NATO, UN NOU AUSCHWITZ"

Fără să-i fi citit practic opera, multe persoane l-au condamnat pe scriitorul austriac Peter Handke pentru pozițiile sale prosârbe. În interviul acordat ziarului „Suddeutsche Zeitung", el explică atitudinea sa antiNATO.

Î: Ce părere aveți despre război?

R: Când au început bombardamentele, mi-am spus imediat: „Lumea se va trezi". Dar, tocmai atunci a început propaganda NATO.

Î: Ați publicat un apel în care explicați că planeta Marte era cea care ataca Terra.

R: În acest apel împotriva ororii, nu mă refeream la zeul războiului, ci la „Mars Attacks", filmul lui Tim Burton.

Î: Oricine știe că, în film, marțienii se consacră unei acțiuni umanitare.

R: NATO afirmă: „Motivația noastră nu o reprezintă nici banii și nici puterea. Faptele sunt acelea care ne determină să acționăm. Dorim să evităm un nou Auschwitz". Ei bine, tocmai un nou Auschwitz a provocat NATO.

Î: Auschwitz nu era, totuși, altceva?

R: În istorie, oroarea nu se repetă în mod identic. Odinioară, existau camere de gazare și execuții cu un glonț în ceafă. Astăzi, ordinatoarele ucid de la distanță.

Î: Ați fost în Serbia în timpul bombardamentelor. Nu vă era teamă?

R: Eram mai degrabă nervoși sau agasați. Jos, în vale cântau privighetorile, iar sus pe cer treceau avioane. Pe drumul de întoarcere, am avut parte de o noapte de bombardamente aeriene, după toate regulile artei, la Belgrad. Era ca și cum un pumn căzut din cer s-ar fi strivit deasupra unei metropole de 2 milioane de locuitori. A trecut mult timp de când obiectivele militare au fost abandonate, iar soldații au părăsit garnizoanele. Dar, eroii noștri de război știu acest lucru foarte bine. Tocmai în ceea ce se cheamă „pagubele colaterale" își găsesc aceste bombardamente sensul. Adică, bolnavii de cancer din spitale trebuie să sufere acest martiriu pentru simplul motiv că, poate, l-au ales pe Miloșevici. Este inimaginabil că Terra întreagă atacă această țară, încălcând toate legile. Eu îmi spun că acești oameni, din Serbia, din Kosovo, din Muntenegru sunt aproape toți inocenți. Ei sunt inocența personificată. Sunt tot atât de nevinovați pe cât suntem noi aproape toți vinovați, pe planeta noastră belicoasă și plină de ură. S-ar putea ca eu să nu cunosc nimic, sau aproape nimic, despre Iugoslavia. Dar știu un lucru: că sunt competent.

Î: De ce?

R: Pentru că puterea nu m-a fascinat niciodată. În opinia mea, dacă în acest secol Europa a avut niște eroi, aceștia au fost partizanii iugoslavi (ai lui Tito). În ce privește Iugoslavia, recunosc, sunt nostalgic. În Iugoslavia, comunismul reformator și autogestiunea pentru muncitori au eșuat în mod tragic. Iar aici, cuvântul TRAGIC este utilizat cum se cuvine. În schimb, în conferințele de presă ale NATO, expresia „eroare tragică" este pronunțată de fiecare dată când este afectată populația. Rareori aceste cuvinte au fost utilizate cu atâta reavoință. Tragicul este cu totul altceva. Situația Iugoslaviei în cursul istoriei este tragică. Istoria Serbiei în Kosovo este tragică.

Î: În ce constă tragedia?

R: Ca popor, sârbii erau singurii care aveau ceva de pierdut de pe urma dezintegrării Iugoslaviei. Și au pierdut. Tocmai de aceea nu folosește la nimic să-l diabolizăm pe Miloșevici. Ce ar fi putut face un președinte sârb altceva decât Miloșevici în interesul Iugoslaviei?

Î: Prin poziția Dumneavoastră prosârbă, sunteți izolat în cercurile literare germane.

R: Eu fac cauză comună cu poporul sârb, nu cu Miloșevici. Cel care nu este antisârb în mod deschis este clasat imediat în rândul prosârbilor și deci disprețuit. Iar cel care, atunci când aude cuvântul Miloșevici, nu adaugă imediat „măcelar", „Hitlerul Balcanilor" sau „Doamne ferește" este considerat drept partizan al lui Miloșevici.

Numeroși ucigași legitimați de stat și-au împlinit de fapt un vis din tinerețe. Ei au căutat multă vreme o cauză pentru care să lupte. Pentru că a lupta împotriva naziștilor era prea târziu. De asemenea, era prea târziu pentru a anihila comunismul sovietic. Iar acum, ei au în sfârșit ocazia de a face pe eroii. Și ce fac oare acești contorsioniști ai ororii? Cu o mână mângâie, iar cu cealaltă ucid: iată noul Auschwitz pe care ei pretind că doresc să-l împiedice.

Herbert Marcuse în scrierile sale împotriva „omului unidimensional s-a ridicat împoriva genului de indivizi care dețin în prezent puterea. Omul unidimensional se află pretutindeni unde există putere și violență.

Î: Daniel Goldhagen (politolog american, autorul best-seller-ului „Călăii voluntari ai lui Hitler") ar dori „să-i reeduce" pe sârbi.

R: De la războiul din Vietnam, americanii nu știu decât să ceară, să câștige bani și să bombardeze. Marțienii sunt pe Terra, iar ei poartă masca lui Bill Clinton. Să fie reeducați sârbii? S-ar cuveni mai degrabă să fie reeducați americanii!

Editor: S.C. ADEVĂRUL S.R.L.
● COD FISCAL R 1681938 ● COD SICOMEX 19.604
● CERTIFICAT J 02/1886 din 31 X 1991 ● COD SIRUES 020956091

REDACȚIA ȘI ADMINISTRAȚIA:
Arad, Bd. Revoluției nr.81, telefoane: SECRETARIAT - 281802, fax 280655, 280625; ADMINISTRAȚIE - 281797; MICA PUBLICITATE - 210775, MAREA PUBLICITATE - 280904

CONSILIUL DE ADMINISTRAȚIE:
DOREL ZĂVOIANU (președinte); ȘTEFAN TABUIA (vicepreședinte); MIRCEA CONTRAȘ (redactor-șef); NICU COJOCARU (director comercial); DOREL BARBU (contabil-șef).

Tiparul executat la Imprimeria
S.C. MEDIAGRAF S.A. ARAD.
str. Feleacului F.N., telefon 250902, fax 250920.

COLEGIUL DE REDACȚIE:
MIRCEA CONTRAȘ (redactor-șef), AUREL DARIE (secretar general de redacție); MIRCEA DORGOȘAN (șef secție actualități); telefon 281855; 280003; IOAN IERCAN (șef secție politică), telefon 280943; DORU SAVA (șef secție social-economic), telefon 281738; VASILE FILIP (șef secție cultură-știință-învățământ), telefon 281855; 280003; ALEXANDRU CHEBELEU (șef secție sport), telefon 28170); MARCEL CANCIU (șef secție foto), telefon 280943; NICU COJOCARU (șef secție publicitate) telefon/fax 280904.

BAZA ATELIERE ȘI TRANSPORT S.A. ARAD

Str. Poetului nr. 131/A

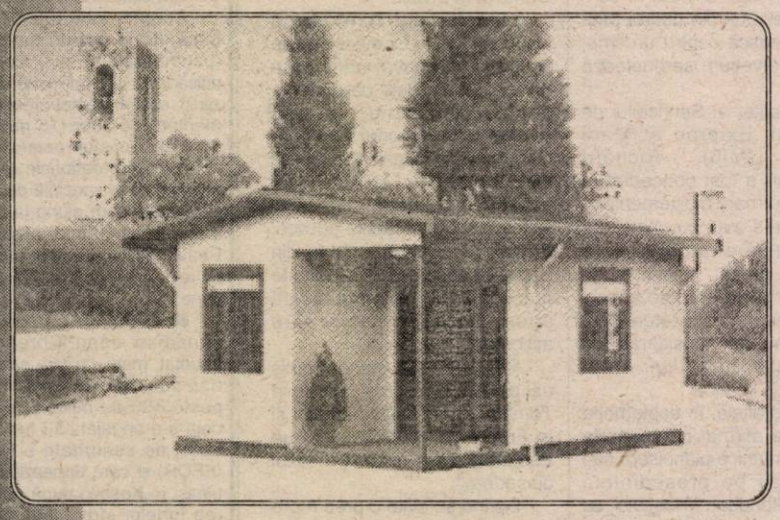

EXECUTĂ

- benzinării la cheie; - campamente pentru organizări de șantier;
- hale industriale: căsuțe de odihnă;
- rezervoare cu pereți dubli de orice capacitate;
- tâmplărie aluminiu;
- plasă gard din sârmă zincată;
- popi extensibili;
- grinzi extensibile;
- FORAJE PUȚURI APĂ.

Informații la telefon: 289904, 273316, 273242 interior 125, 110, 142, 122.

(659156)

LICITAȚIE PUBLICĂ PENTRU VÂNZĂRI ACTIVE

Societatea Comercială S.C. COMFRUNCT SA Lipova cu sediul în Lipova str. Lugojului nr. 6, județul Arad, organizează licitație publică deschisă cu strigare, conform prevederilor legale O.U.G. 88/1997, aprobată prin Legea 44/1998 și HG 55/1998 modificată și completată prin HG 361/1998 pentru vânzarea următoarelor active cu plata integrală.

Denumirea activului	Obiectul de activitate	Adresa activului	Prețul de pornire
Secția „Sucuri" Lipova	Producerea sucurilor naturale	Str.Lugojului	1.278.000.000
Depozit Frigorific Lipova	Păstrarea fructelor -mere-	Str. Lugojului	4.727.000.000

La prețul de strigare se adaugă TVA suportat de cumpărător.

Licitația va avea loc în data de 24 iunie 1999 la sediul S.C. COMFRUCT SA Lipova.

În caz de neadjudecare la prima ședință se va organiza cea de a doua ședință în data de 02 iulie 1999 la sediul S.C. COMFRUCT SA Lipova.

Dosarele de prezentare a activelor pot fi procurate contra cost zilnic de la sediul societății între 9 - 15;

Alte relații privind activele ce urmează a fi vândute se vor furniza de director comercial TOMA PETRE și director economic STOIAN GHEORGHE.

Pentru participare la licitație ofertanții vor depune la sediul societății până în ziua licitației ora 9, documentele prevăzute de legislația în vigoare precum și dovada achitării contravalorii dosarului de prezentare.

Participanții vor depune la casieria societății sau în contul nr. 40492501 deschis la BASA Lipova, taxa de participare de 7.000.000 lei și vor face dovada consemnării la dispoziția societății comerciale vânzătoare, a garanției de 3% din prețul de pornire a licitației urmând a fi vândut conform prevederilor legale în vigoare.

(Ag. Lipova)

BANCA INTERNAȚIONALĂ A RELIGIILOR

SUCURSALA ARAD

Capital social integral vărsat: 200 miliarde lei

ORGANIZEAZĂ CONCURS PENTRU OCUPAREA URMĂTOARELOR POSTURI:

- **inspector credite**

Condiții de participare:
- studii superioare economice (finanțe-bănci)

- **executor debite**

Condiții de participare:
- studii superioare economice sau juridice

- **inginer sistem**

Condiții de participare:
- studii superioare de Informatică sau Automatizări calculatoare

Acte necesare înscrierii la concurs:
1. Cerere de participare;
2. Curriculum Vitae;
3. Copie de pe diploma de studii;
4. Copie de pe buletinul de identitate.

Menționăm că se preferă tineri absolvenți promoția 1996/1997 sau 1997/1998.

◆ Concursul va avea loc în data de 22 iunie 1999, ora 10, la sediul Băncii Internaționale a Religiilor, Sucursala Arad, din strada Eroul Necunoscut nr. 10.

◆ Informații suplimentare privind bibliografia la tel. 28.22.33, d-na Suciu Doina.

SOCIETATEA COMERCIALĂ ATSA S.A. ARAD

DAEWOO AUTOMOBILE ROMANIA

Telefon 950

Vă oferă autoturisme din gama DAEWOO

ESPERO
NUBIRA
LEGANZA
MATIZ
MUSOO
KORANDO
CIELO
TICO
DAMAS
LUBLIN
AVIA

Discounturi Atractive

Vă oferă toată gama de autoturisme ARO si DACIA

- Autoturismele din gama DAEWOO se pot cumpăra cash,în rate şi leasing
- Se asigură service în perioada de garanție şi post garanție
- Dispunem de service modern de specialitate şi personal cu înaltă calificare

Vizitați-ne la Târgul **TRANSPORT - AR** în perioada 10 - 13 IUNIE

ARAD Str. Stefan cel Mare nr.2 - 4
Tel: 057 / 287838; 950, Fax: 057/ 287366, Tel. ITP: 278811

Mediterranea Assicurazioni S.A.

companie de asigurari de viata, si altele decat de viata, pentru persoane, angajeaza pentru sucursala sa din orasul Arad:

DIRECTOR DE SUCURSALA

CONDITII:
> varsta 35 - 50 ani
> studii superioare economice
> experienta in domeniu de minim 3 ani
> automobil proprietate personala
> intreprinzator si cu spirit organizatoric

Trimiteti CV-ul dumneavoastra la fax nr. 01/335.63.55 sau pe adresa Mediterranea Assicurazioni S.A., Bucuresti, B-dul Unirii nr 10, Bl. 7B, Sc. A, Et. 3, Apt. 9, Sector 4, pana cel tarziu 20 iunie 1999 (data postei)

SC „RESCO" SA Arad

ÎNCHIRIAZĂ spații comerciale

ANGAJEAZĂ:

◆ **Ospătari** ◆ **Bucătar** - vârsta max. - 25 ani

■ **Vinde:** Mobilier comercial (mese, scaune, obiecte inox aflate la Restaurantul Bulevard, str. Horia nr. 1)

Informații la telefon: 281970, Str. M. Eminescu nr. 4, Arad.

(5213865)

S.C. STYLEX S.R.L.

IMPORTATOR DIRECT ITALIA

- **GRANIT PORTELANAT**
- *GRESIE, FAIANȚĂ*
- *CIMENT MONTARE, ROSTUIT*
- *MOBILIER BUCĂTĂRIE - 19 modele*
- *MOZAIC PENTRU PISCINE*

MAGAZIN: B-dul Revoluției nr.33 DEPOZIT: Str. Petru Rareș nr.66
Tel / Fax : 257 463 Mobil : 094 - 584 721

Un nou concurs MONDO

Doriți să câștigați un RADIO-CASETOFON profesional AIWA?

Dacă da, decupați talonul cu datele personale ale dumneavoastră, prezentați-vă la magazinul MONDO din Arad, B-dul Revoluției, Nr. 70, și depuneți-l în urna „MONDO CONCURS".

Extragerea talonului câștigător va avea loc în data de 17 iunie 1999, ora 12,00 la Magazinul MONDO.

Numele prenumele _____
Adresa _____
Telefon _____

La cel mai mic tarif din Arad

TAXI GLOBAL

1950 lei/km
Tel: 945; 23.00.00

Angajez cu convenție de colaborare taximetriști cu mașini proprii echipate cu stații de emisie-recepție

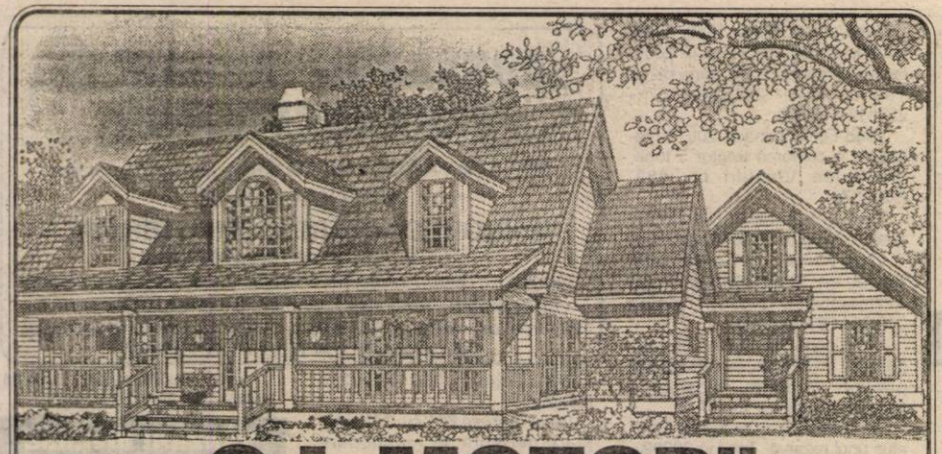

S.C. „G.I. MOTOR" S.R.L.

Telefon :288009; 256243; 251417

VINDE LA CELE MAI MICI PREȚURI:

▼ Ciment ▼ Var ▼ Ipsos ▼ Ciment alb ▼ BCA ▼ Țiglă ▼ Țevi negre și zincate ▼ Fier beton ▼ PC 52 ▼ Tuburi și țevi PVC ▼ Bitum ▼ Carton asfaltat ▼ Vopsele lavabile ▼ Vopsele pentru tâmplărie și metal ▼ Scule pentru zugrăvit și zidărie ▼ P.F.L. ▼ Placaj ▼ Cuie ▼ Electrozi ▼ Tablă ▼ Uși ▼ Ferestre ▼ Plasă gard ▼ Plasă rabitz etc.

KNAUF Sisteme gips carton Ferestre

LINDAB Sisteme de tablă pentru acoperiș și hale

VELUX ferestre de mansardă

Întotdeauna mai IEFTIN decât cel mai IEFTIN

TAXI ARDEAL

Prezentare gratuită la comenzi. Comisioane.

Toate acestea la un tarif de **2100 lei / km.**

TELEFOANE: 284444 și 285555.

● ANGAJĂM ȘOFERI PROFESIONIȘTI ●

ÎN ATENȚIA AGENȚILOR ECONOMICI PLĂTITORI DE IMPOZITE ȘI TAXE!

Având în vedere Ordinul MF nr. 125/1999, privind noua structură organizatorică a DGFPCFS Arad, vă aducem la cunoștință că începând cu luna mai 1999 **„Declarația privind obligațiile de plată la bugetul de stat"** se va depune la organul fiscal de care aparține agentul economic, respectiv percepții rurale, circumscripții fiscale orășenești, precum și Administrația financiară a municipiului Arad.

(6591703)

NOTAR PUBLIC
Câmpan Adriana-Gabriela

ANUNȚĂ ONORATA CLIENTELĂ ÎNCEPEREA ACTIVITĂȚII BIROULUI NOTARIAL

la sediul din Arad, Bd. Gen. Dragalina nr. 2, ap. 1 (vizavi de Palatul Cultural) din data de 15 iunie 1999.

TELEFON: 285244. PROGRAM DE LUCRU: 8,00-17,00

(5213863)

S. C. „AMIX" SRL ARAD

- VINDE și pe cupoane agricole, furaje combinate și concentrate pentru toate categoriile de animale și păsări și medicamente de uz veterinar.
- PENTRU CLIENȚII FIDELI ACORDĂ REDUCERI DE PREȚURI.
- CUMPĂRĂ porumb, grâu furajer, orz, soia, floarea-soarelui, inclusiv la schimb de furaje.

INFORMAȚII: Arad, str. Mucius Scaevola nr. 9-11 (zona Boul Roșu) Tel/Fax 057/280667 (3713853)

ASTRAL GRUP

COPIATOARE - CALCULATOARE- IMPRIMANTE - ACCESORII - CONSUMABILE

ACTIUNE MINOLTA! NEW

COPIATOARE vinzare in 2 rate	MINOLTA EP1054-A3/15copii/min.-zoom PRET - 1220 $	
	MINOLTA EP1030-A4/13 copii/min	- 690 $
1 AN GARANTIE 2 ANI GARANTIE CU CONTRACT DE SERVICE	MINOLTA EP5400-A3/40copii/min.-zoom	- 900 $
	MINOLTA EP4230-A3/23copii/min.-zoom	- 630 $
	CANON NP1215/1520-A3/15copii/zoom	- 635 $

SISTEME CALCUL INTEL CELERON 333MHZ PRET : 493 $

Configuratii la comanda 3 ANI GARANTIE

MB SOYO 440EX CPU : 333 Mendo. RAM : 32 SDRAM HDD/FDD :4,3 GB

Pl.Video : 2 MB ATI RAM : 32 SDRAM. Monitor : 14"Digital col. Carcasa AT, Keyboard

Preturile nu contin TVA echiv. in lei la curs BNR

MINOLTA Canon SHARP RICOH nitta EPSON HEWLETT PACKARD

Comenzi prin telefon: ☎ 057-281502 ; 094-867992

S. C. BAT S. A. ARAD

Str. Poetului nr. 131/A

ANGAJEAZĂ MAISTRU (inginer, subinginer)

prelucrări prin așchiere, vechime minim 5 ani.

Infomații telefon: 273316; 289700; 273242, interior 142

Director general, Ing. Marian Ioniță

(659176)

O tâmplărie PVC pentru dumneavoastră!

EXCLUSIV AL - PLAST

Execută la comandă cu material din import și la prețuri de excepție, ORICE TIP DE TÂMPLĂRIE PVC CU STICLĂ TERMOPAN.

APELAȚI CU ÎNCREDERE LA **EXCLUSIV AL - PLAST**

Str. Pădurii, Nr. 91A, telefon 210280.

(570457)

JUDECĂTORIA LIPOVA

DOSAR EXECUȚIONAL NR. 169/1998

În data de 15.06.1999, ora 9,00, la Ferma 7, ora 11,00, la Ferma 8 și ora 13,00 la Ferma 9: 16.06.1999 ora 10,00 la Ferma 18 din cadrul SC COMFRUCT Lipova se vând la licitație publică mijloace de transport, utilaje, tractoare, animale.

Lista bunurilor, prețurile și condițiile de licitație se pot consulta la Judecătoria Lipova - biroul executor judecătoresc Oprea Dan - luni și vineri, la Banca Agricolă S. A. Arad - Serv. juridic. Bunurile sunt vizibile la fermele menționate mai sus.

(5213864)

NEGA Computer

SISTEME DE CALCUL COMPLETE de la 429 USD + TVA

Componente Accesorii Depanare

Garantie 3 ANI

e-mail: nega@arad.ro

Tel.:057-252.840

S.C. SUPRIM IMPEX DISTRIBUTION

unic distribuitor „NOVA BRASILIA" în Timiș, Caraș și Arad

ANGAJEAZĂ AGENȚI COMERCIALI

CONDIȚII:

- stagiu militar satisfăcut;
- mașină proprietate personală
- experiență în vânzări constituie un avantaj

Informații la tel/fax 056/206468 Timișoara.

(5213870)

VÂNZĂRI APARTAMENTE O CAMERĂ

Vând garsonieră central, str. Lucian Blaga nr. 13. Telefon 094 621 968. (14911)

Vând garsonieră Micălaca, bl. 711, ap. 35. (14956)

Vând urgent garsonieră confort I, Micălaca, cu îmbunătățiri. Informații telefon 270020 sau 094.787.523. (15208)

Vând garsonieră confort I, et. II, Vlaicu, 8.200 DM. Telefon 210366, 094 245 572. (15444)

Vând garsonieră, central, cu telefon, satelit, mobilată, multiple îmbunătățiri. Telefon 266847, orele 7-9 și 20-24. (14999)

Vând garsonieră central cu telefon, gaz, satelit, mobilată, faianță, parchet, gresie. Telefon 094.397.411. (14999)

Vând garsonieră, confort I, îmbunătățită, et. IV, Confecții. Telefon 468645. (5213503)

Vând apartament o cameră, bucătărie, mobilat, la parter, bun pentru privatizare, Bd. Revoluției nr. 89. Telefon 210656, orele 8-9. (15274)

Vând garsonieră confort I, Aurel Vlaicu, bl. Z15, sc. B, ap. 36, lângă Piața Agroalimentară, preț 10.000 DM, orele 9-14.30. (15310)

Vând garsonieră confort I, cameră, bucătărie, baie cu vană, balcon închis, gresie, faianță, et. I, zona Confecții, preț 8.400 DM. Telefon 272957. (15354)

Vând garsonieră confort I, parter. Telefon 276078. (15349)

VÂNZĂRI APARTAMENTE DOUĂ CAMERE

Vând urgent apartament 2 camere, zona UTA, îmbunătățit, preț bun. Telefon 235784, 094 592 290. (14954)

Vând 2 apartamente alăturate a câte 2 camere, parchet, gresie, faianță, uscătorie, boxe, zona CEC-BRD. Telefon 236497, după ora 16. (14933)

Vând apartament 2 camere, îmbunătățit. Telefon 230732. (14946)

Vând apartament 2 camere, Podgoria, parter, îmbunătățit, balcon închis. Telefon 220036 sau 233909. (15431)

Vând apartament 2 camere, Alfa, 14.000 DM. Telefon 210366, 094 245 572. (15444)

Vând urgent apartament 2 camere, central, finisat și mobilat, la preț avantajos. Telefon 221211. (15065)

Vând apartament bl. Z.23, sc. D. ap. 3. 85 mp, gresie, faianță, lambriuri, ușă blindată. Telefon 210020 sau 094.607.237. (15083)

Vând apartament 2 camere, Micălaca, str. Alba Iulia, bloc 559, ap.6, etaj I. Telefon 265644, după ora 19. (15134)

Vând apartament 2 camere, îmbunătățit, Alfa, etaj II și garaj autorizat. Telefon 258633. (15129)

Vând apartament 2 camere, parter, Podgoria, semidecomandat. Telefon 235892. (15084)

Vând apartament 2 camere, semidecomandat, etaj I, C.A.Vlaicu. Telefon 254722; 231070. (15181)

Vând apartament 2 camere în Timișoara, liber, boxă, telefon, zona Gara de Nord, str. G-ral Dragalina; preț orientativ 19.500 DM. Telefon 01 - 6875943; 094.640.357. (15094)

Vând urgent apartament 2 camere, bloc 304, Micălaca, îmbunătățit; 18.000 DM. Telefon 259651. (15228)

Vând apartament 2 camere, Alfa, bloc 23, ap. 13, etaj III, sc. C, preț 13.500 DM negociabil; vizibil între orele 16-20. (15206)

Vând apartament 2 camere, parter, zona Podgoria, 23.500 DM. Telefon 269850. (15107)

Vând apartament 2 camere, decomandat, bucătărie mare, parchet, faianță. Telefon 270872. (13710)

Vând apartament 2 camere, parter în Micălaca. Telefon 561768, 264562. (5214340)

Vând urgent apartament 2 camere, îmbunătățit, Micălaca, bl. 702, sc. A, ap. 2. Telefon 259262. (15237)

Vând apartament 2 camere, din cărămidă, semidecomandat, Micălaca, str. Abrud bl. 219, sc. B, ap. 2, preț 22.000 DM, negociabil. Telefon 263867, orele 16-21. (15308)

Urgent! Vând apartament confort I, 2 camere + garaj, în Vlaicu, 16.000 DM, negociabil. Telefon 094 170 566. (15358)

Vând apartament în casă, str. Iancu Jianu nr. 7, ap. 9, Grădiște. (15371)

Vând urgent apartament 2 camere, Fortuna, preț 10.500 DM. Telefon 242960. (15379)

Vând apartament 2 camere, Micălaca, str. Simfoniei bl. 196, ap. 16, imediat ocupabil, vizibil orele 17-20. Telefon 094 241 249. (15376)

VÂNZĂRI APARTAMENTE TREI CAMERE

Vând apartament 3 camere, spațios, zonă bună, preț negociabil. Telefon 235784, 094 592 290. (14954)

Vând apartament 3 camere, 2 băi, parter înalt, Micălaca, informativ 18.500 DM. Telefon 249206. (15021)

Ocazie! Vând apartament 3 camere, decomandat, Micălaca, 2 băi, 2 balcoane, 16.000 DM. Telefon 270856. (15439)

Vând convenabil apartament 3 camere, decomandat, confort I, etaj I, bloc 556, sc. A, ap. 4. Telefon 262575. (15204)

Vând apartament 3 camere, str. Ecaterina Varga, T. Vladimirescu, preț bun. Telefon 270884. (15131)

Vând apartament 3 camere, etaj 2/4, str. T. Mosoiu (Barbusse), mobilă. Telefon 230222; 270711 după ora 14. (15128)

Vând apartament 3 camere, str. 6 Vânători; îmbunătățit. Telefon 259685. (15199)

Vând apartament 3 camere, etaj IV, Alfa, faianță, gresie, parchet, balocn închis. Telefon 257946; 235524. (15272)

(Continuare în pagina 14) ☛

(Urmare din pagina 13)

Vând apartament 3 camere, bl. Z.9A, sc. A, et. III. Telefon 273718. (15049)

Vând apartament 3 camere, confort I, et. I, contorizat, 28.000 DM, negociabil. Telefon 249264. (15292)

Vând apartament 3 camere, decomandat, et. 4/ 4, acoperiș nou, ardezie, garaj, boxă, negociabil. Telefon 223165. (15205)

Vând apartament 3 camere, îmbunătățit, Piața Spitalului. Telefon 230780, după ora 15. (15318)

Ocazie! Vând apartament la casă, ultracentral, 3 camere, bucătărie, baie, cămară, et. I, 120 mp. Telefon 211313, 094 830 320. (15348)

Vând apartament 3 camere, decomandate, îmbunătățit, bl. 706, sc. B, ap. 2, preț 17.000 DM. Telefon 266082. (15361)

Vând apartament 3 camere, superîmbunătățit, modificat stil occidental, merită văzut. Telefon 289706. (15379)

Vând apartament bloc 3 camere, decomandate, confort I, zona Tic-Tac. Telefon 275760. (15381)

VÂNZĂRI APARTAMENTE PATRU-CINCI CAMERE

Vând urgent apartament 4 camere, „Z"-uri Vlaicu, decomandat, suprafața 120 mp, preț 25.000 DM. Telefon 235784, 094 592 290. (14954)

Vând apartament 5 camere, et. IV, îmbunătățit, Micălaca, 21.000 DM. Telfon 210366, 094 245 572. (15444)

Ofer la un preț avantajos apartament 4 camere, suprafață 108 mp, bun pentru privatizare. Telefon 277567, 094 709 422. (14701)

Vând apartament 4 camere, decomandat, Micălaca, et. III. Telefon 264060. (14930)

Vând apartament 4 camere, în orașul Lipova, decomandat, îmbunătățit, gresie, uși termopan, geamuri, balcon, preț 15.000 DM, negociabil. Telefon 277722. (14942)

Vând (schimb) apartament 4 camere, Micălaca, et. I, zona 100. Telefon 262318. (14969)

Vând urgent, la preț de 20.000 DM, apartament 4 camere, parter, amenajat deosebit. Telefon 257787. (15236)

Vând apartament 4 camere, confort I, cu garaj, zona Piața Sporturilor. Telefon 253326. (13710)

Vând apartament 4 camere, bucătărie, terasă, balcon, 2 băi, garaj, boxă, în asociație, zona Romanilor. Telefon 236645. (15267)

Vând apartament 5 camere, et. II, 2 băi, balcon închis, zona Piața Soarelui + garaj. Telefon 279995. (15158)

Vând sau schimb apartament 5 camere, zona Miorița. Telefon 263416. (15264)

Vând urgent apartament 4 camere, confort I, spațios, bl. 102. Telefon 267101. (15386)

VÂNZĂRI CASE

Vând VILĂ 6 camere, 2 GARAJE, CURTE, GRĂDINĂ; toate facilitățile. Telefon 278927; 094.781.152; 285485. (14981)

Vând urgent casă mică, Grădiște, suprafața 800 mp, posibilități gaz, apă în curte, 21.000 DM. Telefon 235784, 094 592 290. (14954)

Vând casă 3 camere, mobilată, parchet, gresie, gaz, anexă în curte, grădină, preț 40.000 DM. Telefon 288226; 288772. (14574)

Vând casă mansardată 8 camere, 3 bucătării, 3 băi, încălzire centrală de la oraș (există și proprie) TV satelit, telefon solo, intrare auto, curte, grădină, situată între autogară și Calea 1 Mai în Oradea, bună și pentru privatizare, 85.000 DM, negociabil. Telefon 059-477815, după ora 16.

Vând casă cu grădină în Cuvin nr. 367. Informații telefon 461160, după ora 20, zilnic. (14309)

Vând CASĂ NOUĂ (zona Stadion STRUNGUL), COMPLET MOBILATĂ și UTILATĂ (gaz, apă, trifazic, garaj), 65.000 DM. Telefon 092 295 353 sau 248548. (14916)

Vând casă în Frumușeni nr. 164 sau schimb cu apartament 2 camere, preț 13.000 DM. Telefon 253167, 288938, 092 891 709. (14950)

Vând 2 case în Grădiște, Porumbului nr. 32 și Milcov nr. 2. (14986)

Vând urgent (schimb cu apartament 2 camere + diferență) casă 2 camere, hol, garaj, grădină, 27.000 DM. Telefon 257124. (15054)

Vând urgent casă tot confortul, Pîmeava. Telefon 251092. (15055)

Vând casă mare 4 camere, dependințe, grădină mare, apă curentă în Șicula. Telefon 057/257283. (15147)

Vând casă mare, central, necesită reparații, preț bun. Telefon 270884. (15131)

Vând, în Arad, casă cu terenul aferent 700 mp, situată pe str. Bucegi, nr. 14, posibilități construire sau privatizare. Telefon 260972. (15160)

Vând (schimb) casă nouă, 3 camere, bucătărie, baie, hol, 1.900 mp teren, în Ungaria - Magyarcsanad, cu apartament 4 camere sau casă în Arad, cu drept de lucru și stabilire definitivă, inclusiv la firmă, toate activitățile. Telefon 094.175.929 sau 273340.

Vând casă 4 camere, 1.200 mp, Vladimirescu, tot confortul. Telefon 255981; 092.284.409. (15202)

Vând casă 3 camere, anexe, grădină, centru Pecica. Telefon 468567. (5213510)

Vând casă 3 camere, anexe multe; grădină, Pecica, nr. 663. (5213509)

Vând casă cu grădină în Cuvin, 2.400 mp, anexe, ocupabilă imediat; preț negociabil. Telefon 092.251.535. (15221)

Vând vilă construcție nouă nefinisată, cartier Subcetate, 45.000 DM. Telefon 258771; 094.534.726. (15223)

Vând casă nouă, construit 300 mp, P+1, toate utilitățile, grădină 1.200 mp, solar, anexe, preț 60.000 DM, Gai, str. Nouă nr. 63. Telefon 274201. (14947)

Vând casă în Gai, grădină, apă, telefon, cablu TV. Telefon 275483. (15106)

Vând liber de orice sarcini casă cu teren, suprafață totală 1356 mp, în Vladimirescu, str. Ștefan cel Mare nr. 44, vizavi de Dispensarul Medical Uman, compusă din 2 apartamente: 3 camere, baie, bucătărie, coridor închis, pivniță, baie de serviciu; 2 camere, baie, coridor închis, hol. Utilități: apă rețea, curent electric, gaz rețea și încălzire proprie pentru toate încăperile. Pe lângă casă există curte betonată, grădină și garaj cu ușă rabatabilă pentru 2-3 mașini. Telefon 216047 sau 094.507.256, preț informativ 105.000 DM. (15076)

Vând urgent casă 3 camere, în Frumușeni, 12.500 DM, negociabil. Telefon 277109, 094 896 483. (15182)

Vând urgent casă în Zimandul Nou nr. 145. Telefon 277531. (15317)

Vând casă în Sânicolaul Mare, județul Timiș, str. Aurel Vlaicu nr. 1. Informații telefon 277048 sau 474906. (15225)

Vând, în Vărădia, intravilan 1,22 ha cu 2 case și anexe gospodărești. Informații telefon 058-811589, seara. (15079)

Vând casă în comuna Olari, 4 camere, grădină 28ari. Telefon 279995. (15158)

Vând casă (front stradal) cu grădină 620 mp, 2 camere, bucătărie, hol, Gai, 22.000 DM, negociabil. Telefon 273340. (15321)

Vând (schimb cu apartament 2 camere Arad) casă nouă, Macea nr. 1259, grădină mare, 50 pomi fructiferi, vie. Telefon 057-251475, seara. (15330)

Vând casă cu etaj, Grădiște, grădină, garaj, gaz la poartă, preț 68.000 DM, negociabil, str. Anton Cehov nr. 3. Telefon 220364. (15350)

Vând casă, zonă centrală, singur în curte, preț 69.000 DM, negociabil. Telefon 094 837 193. (15368)

Vând urgent casă 2 camere, ultracentral, dependințe, terasă, curte betonată, posibilitate gaz, preț 40.000 DM. Telefon 281332. (15369)

Vând casă în Pecica, zona gării nr. 2141/4, preț foarte avantajos. Informații după ora 16, telefon 469521. (5213511)

VÂNZĂRI SPAȚII COMERCIALE

Vând (închiriez) spațiu comercial amenajat, 150 mp, Alfa, bloc 74B. Telefon 092.209.665. (15189)

Vând spațiu comercial Aurel Vlaicu, parter, 80 mp, 58.000 DM. Telefon 094.175.929.

Vând gheretă amenajată, Piața Miorița. Telefon 278968, orele 19-21. (14993)

Vindem hale (depozite) în Arad: 550 respectiv 120 mp. Informații telefon 281060. (15298)

Vând urgent gheretă lemn, situată în gara Chișineu Criș. Telefon 258981. (15343)

VÂNZĂRI TERENURI

Vând TEREN 500 mp, str. Lăcrimioarelor nr. 24/A. Telefon 243328, 092 457 280. (15458)

Vând teren 500 mp cu casă veche, Grădiște. Telefon 253575, 262400, 253366. (15153)

Vând loc de casă, 1.432 mp, Chișineu Criș. Telefon 092 571 342. (523369)

Vând teren intravilan, 600 mp, cu fundație de 300 mp, în zonă bună. Telefon 289456, 092 239 242. (15002)

Vând teren 800 mp, str. Brâncoveanu, nr. 49 (fosta Scărișoara), vizavi de Benzinăria „Amarad", zonă bună, apă, gaz. Telefon 094.180.071; 261058. (14751)

Vând 1.651 mp intravilan, 50 m front stradal sau parcelat și 2 ha arabil. Telefon 258217. (15169)

Vând grădină intravilan, în suprafață de 50 ari, în Vărădia de Mureș. Telefon 417237. (3716820)

VÂNZĂRI AUTO

Vând (schimb) IVECO 35-10 Turbo Daily, fabricat 1994, 2,5 TD, înmatriculat, CIV. Telefon 094 566 859. (15417)

Vând urgent foarte convenabil Dacia Nova pe injecție Bosch, 0 km; Dacia papuc 4x4, o km, ambele cu 3.000.000 lei sub prețul pieței. Telefon 092/ 895.850.

Vând Dacia 1310, an 1990, preț 2700 DM, negociabil. Informații telefon 264373 sau 092.391.565. (15139)

Vând Dacii noi, 0 km. Telefon 094.157.830; 246423. (14484)

Vând convenabil Dacia 0 km, orice model. Telefon 094.391.896, 421145. (14541)

Vând VW Transporter 1.800 cmc, pe benzină, an fabricație 1988 pentru piese. Telefon 094 517 763. (14885)

Vând urgent Renault 21, Nevada, injecție benzină, 1992, nerulat în țară. Telefon 094 698 849. (15037)

Vând combină păioase marca Apple, masă în lucru 4 m, Diesel. Telefon 210020 sau 094 607 237. (15083)

Vând combină agricolă marca Claas Matador Standard, Epple Nobil și Massey Ferguson cu masa de grâu și masă de porumb, nerulat în țară. Telefon 094.846.440. (15093)

Vând Opel Ascona 1,6 4+1 uși, înscris 12 AR, convenabil. Telefon 057 - 288650. (15157)

Vând Golf II Diesel, an 1988, înmatriculat, stare excelentă. Telefon 092.245.500. (15171)

Vând camion Iveco 3,5 tone Diesel, 4.600 cmc, înmatriculat în Ungaria, carosat + basculant, cabină dublă 7 persoane, 11.000 DM. Telefon 094.175.929.

Vând motor Man + cutie viteză (Bussing), impecabil, 330 CP; preț negociabil. Telefon 094.175.929.

Vând urgent talon Dacia 1310, înmatriculată pe firmă + eventual mașină. Telefon 420634, după ora 19. (3714698)

Vând Dacia 1310, 1987, 2.300 DM negociabil. Telefon 223756. (15200)

Vând disc pentru tractor U 445, Sântana, str. Oituz nr. 59. Telefon 462949. (3629551)

Vând Dacia Breck, an 1989, 2.500 DM negociabil. Informații telefon 094.664.730. (15263)

Vând convenabil Dacia camionetă 92, dotări suplimentare. Telefon 094.253.142. (15256)

Vând schimb Ford Mondeo 1,8 Turbo Diesel, înmatriculat, 1994, toate opțiunile. Telefon 288348, 258501. (15258)

Vând ARO 10 Cabrio, deosebit, CIV, an fabricație 1991, preț negociabil. Telefon 269607; 092/ 344.724. (15279)

Vând motor Diesel Peugeot J5, bus complet și cardan Ford Transit. Telefon 092.226.344. (15197)

Vând Ford Sierra 3 uși, an 1987, persoană fizică, 3.500 DM. Telefon 220853. (15183)

Vând urgent Dacia 1310, 1987, cu motor 1400 cc/1997, CIV 2000, tapițerie Renault, stare foarte bună. Telefon 057 - 251710; 057 - 237613. (15178)

Vând Ford Granada 20L, înmatriculat și remorcă tractor 5 tone, localitatea Vînători nr. 483. (5213370)

Vând 2 tractoarte U-445 DT, Arad. Telefon 057/240622. (15108)

Vând Renault 18 Combi Turbo Diesel, an 1985, 2053 cmc prin dezmembrare (piese). Telefon 092.344.683. (15087)

Vând combină C.14, cu masă păioase + RIFS floarea soarelui și porumb. Informații localitatea Mocrea (stână). (5213095)

Vând Minibus Subaru alb, 1987, plus unul rezervă. Telefon 289993. (5213504)

Vând Dacia 1300 și Dacia papuc. Telefon 464027. (15035)

Vând auto Diesel, stare perfectă de funcționare, preț 5.600 DM, negociabil. Telefon 094.849.578. (15048)

Vând ARO 243, motor Brașov. Telefon 464520. (15035)

Vând AUDI 80, 1989, înmatriculat, 10.500 DM și FORD FIESTA DIESEL, 1994, 1,8, EURO 2, neînmatriculată, 6.800 DM, ambele stare excepțională. Telefon 092 509 416. (15448)

Vând ARO 10/9, 5 locuri + marfă, an 1993. Informații telefon 280574 sau 281216. (15311)

Vând Ford Orion 1,8 Diesel, an fabricație 1989. Telefon 094 801 417 sau 261917. (15323)

Vând Dacia 1310 TX berlină, înatriculată, an 1989. Localitatea Pâncota, telefon 466894. (15324)

Vând Fiat Ducato Maxi, înmatriculat, stare bună de funcționare, an 87. Informații telefon 285564, 092 591 938. (15319)

Vând Volkswagen Scirocco, stare bună. Telefon 092 274 829. (15229)

Vând Fiat Ritmo Diesel, înmatriculat, 5 lt/ 100 km, preț 3.500 DM. Telefon 277322. (15248)

Vând talon BMW seria 3, an 77-83, preț 800 DM. Telefon 277322. (15249)

Vând remorcă Padiș 500, stare excepțională, preț 700 DM, negociabil. Telefon 269621, zilnic, orele 10-21. (15275)

Vând Dacia papuc, carosată, stare bună, an 1997. Informații telefon 262127. (15286)

Vând motor Raba complet, rulat puțin, cu factură. Telefon 216556. (15294)

Vând VW Passat 1,8 benzină, an 1989, capota ușor lovită, preț 5.600 DM. Telefon 092 882 662. (15177)

Vând urgent camionetă VW 1.600 DM și Renault 18 Combi, 1.200 DM, negociabil. Telefon 275032. (15329)

Vând (schimb cu Dacia nouă + diferență) Daewoo Cielo GLE, impecabil, 11.000 DM. Telefon 262581. (15277)

Vând ANVELOPE semiuzate 155/13, 65.000 lei/ buc. Telefon 256000, 092 426 387. (15316)

Vând Volkswagen Passat 1,9 Diesel, an 1992, înmatriculat, cu vamă, alb, 4 uși, funcționare și aspect super, preț 11.800 DM. Telefon 272957. (15354)

Vând IFA L60, an fabricație 1989, Raba Turbo 20 to TIR. Telefon 092 281 324. (15351)

Vând cârlige remorcare omologate și remorci dublu ax, noi, cu prelate TIR. Telefon 059-372528 sau 092 430 499. (15347)

Vând ARO 243 avariat, preț convenabil. Informații telefon 417237. (3716819)

Vând motor complet Opel Kadett 1,3 și direcție suspensie. Telefon 561707. (5214345)

Vând Opel Kadett, stare de funcționare, pentru piese de schimb. Telefon 250782. (15363)

Vând Opel Vectra 2.000 injecție 1990. Telefon 092 534 616. (15373)

Vând Dacia 1310 TX, an 1985, CIV + VT 2001, preț acceptabil. Telefon 057-231759 sau 094 855 806. (15387)

Vând BMW 318, înmatriculat persoană fizică, 4 uși, foarte bun, preț 5.200 DM, negociabil. Telefon 238188. (15391)

Vând urgent autocar MAN sau schimb cu microbus de persoane. Informații telefon 094 847 948. (15396)

Vând piese schimb: combine C14, tractoare, inclusiv curele trapezoidale, prețuri deosebit de mici, str. Petru Rareș nr. 40A. Telefon 276566. (15401)

Vând Mercedes 200 Diesel, lovit spate. Telefon 092 493 110. (15403)

Vând Trabant 601 cu CIV și VT, stare perfectă de funcționare. Telefon 466827, după ora 21. (3714935)

Vând motor VW Boxer 2000 și unul 1600, cutie viteză Golf I Diesel, 5 trepte. Telefon 466119. (3714956)

VÂNZĂRI ELECTRO

Vând 6x86/300, 32 RAM, 2,1 HDD, placă sunet, CD-ROM cu telecomandă, boxe, monitor 15 inch (an 1998 cu componente 1999), preț fix 850 DM. Telefon 258095. (11029)

Vindem CASE MARCAT FISCALE. RECONDIȚIONĂM cartușe IMPRIMANTE. Telefon 252302. (14028)

Vând combină frigorifică AEG. Telefon 274697. (14931)

Vând TV COLOR, en gros, en detail, prețuri de la 50 DM/ buc. Telefon 289456, 092 239 242. (15002)

Vând diverse tipuri TV color, preț 600.000 lei; garanție 6 luni. Telefon 244904, orele 9-17. (15185)

Vând TV color, de plastic, Grunding, Telefunken, Panasonic, stereo, teletext, menu, foarte convenabil. Telefon 264004. (15133)

Vând monitor VGA de 14 inch. Telefon 211491. (15151)

Vând TV color, stereo, teletext, 70 cm, foarte ieftin. Telefon 211491. (15151)

Vând agregat pentru spălat autoturisme. Telefon 211491. (15151)

Vând mașină spălat automată, televizor color, video Recorder, ladă frigorifică. Telefon 284604. (15146)

Vând aparat aer condiționat pentru cameră capacitate 35 mc, preț 400 DM. Informații telefon 094.787.523. (15208)

Vând ieftin INSTALAȚII SATELIT, BOXE 50 W. Telefon Arad 237471; Ineu 511485. (15200)

Vând lumini discotecă, Chișineu Criș. Telefon 521109. (5213873)

Vând calculator nou, cu garanție și imprimantă A3, preț 1250 DM. Telefon 285010. (15278)

Vând frigidere 50 DM, combină frigorifică 1.200.000 lei, congelator. Telefon 285010. (15278)

Vindem LĂZI frigorifice, CONGELATOARE, VITRINE, COMPRESOARE 5.000 W, garanție un an. Telefon 281384, orele 8-18. (14882)

Vând FRIGIDERE, CONGELATOARE, combine frigorifice, cu garanție. Telefon 284857, 094.556.562. (14410)

Vând în Lipova, televizoare color marca Nei, antene terestre pentru PRO TV și Antena I, produse electrice și eletrocasnice, toate noi, garanție între 1-5 ani. Telefon 561426. (5214338)

Vând frigider, congelator, ladă frig, combină frig, mașină spălat automată, uscător rufe, cu garanție. Telefon 220926. (15045)

Vând televizor color Sony, nou, teletext, Trinitron, preț acceptabil. Telefon 277322. (15248)

Vând 6x86/233 32 SD RAM 3,2 Winchester CD ROM 40X color, nou, 670 DM, negociabil. Telefon 057-256991. (15353)

Vând congelator cu sertare, 1.000.000 lei. Telefon 257787. (15236)

Vând telefon Nokia 5110 nou + cadou 300 DM; Alcatel 200 DM. Telefon 092 684 668. (15367)

Vând ladă frig Gorenje 420 lt, 3.500.000 lei, negociabil. Telefon 251155, după ora 16. (15389)

Vând calculator Pentium 100, HDD 3.2 1.6 M RAM, monitor color, CD ROM, SB. Telefon 284045. (15390)

Vând telefon mobil Alcatel, nou, 200 DM. Telefon 092 493 110. (15403)

„ADEVĂRUL" ANGAJEAZĂ TEHNOREDACTORI

SC „ADEVĂRUL" ARAD angajează, prin concurs,
SPECIALIȘTI ÎN
TEHNOREDACTARE COMPUTERIZATĂ
cu cunoștințe de rețea NOVELL.

Cererile se depun zilnic, între orele 8,30-14,30, la secretariatul redacției „Adevărul" până în 15 iunie a.c. Concursul va avea loc miercuri, 16 iunie a.c., ora 11, la sediul redacției.

INFORMAȚII LA TELEFON 281802.

Vând xerox Panasonic, 500 DM. Telefon 092 493 110. (15403)

VÂNZĂRI DIVERSE

Vând PLASĂ GARD zincată, orice dimensiuni; PLASĂ RABITZ și CUIE construcții, str. Vrabiei nr. 4. Telefon 289997, 275701, 094.558.552. (10939)

Vând FIER BETON, 4.350 lei/ kg; BCA, 560.000 lei/ mc; CIMENT, 45.000 lei/ sac, str. Independenței nr. 7 (Bujac). Telefon 273785, 243328, 092 457 280. (15458)

Vând urgent apartament 2 camere, confort I, îmbunătățiri și Dacia 1310. Telefon 092 673 879, 256859. (15464)

Vând PUICUȚE ROSSO rasa mixtă. Telefon 223004, 216570. (14875)

Vindem avantajos TV, combine și lăzi frigorifice, frigidere, mașini de spălat, videouri, receptoare satelit, biciclete, anvelope auto, diverse dimensiuni. Arad, telefon 563027. (14103)

Vând BOLȚARI, 4 modele; PAVELE, BORDURI, etc. Telefon 245689. (14805)

Vând: brutărie, Raba de 8 to și Saviem 7 to, toate în stare de funcționare. Informații localitatea Cermei - Brutărie. (14909)

Vând cuptor patiserie, malaxor inox 40 lt, mașină rulat comuri, divizor aluat, vitrină frig. Telefon 092 571 342. (523368)

Vând BCA 545.000 lei/mc; CIMENT 44000 lei/sac; VAR 21.000 lei/sac. Telefon 094/ 524.456 sau 054/211807. (f.659122)

Vând garaj metalic betonat, zona Micălaca, 700, preț 1.300 DM, negociabil. Telefon 263170. (14988)

Vând: BCA, 560.000 lei/ mc; ȚIGLĂ portugheză Marsilia 3.200 lei/ buc; TERASIT, MOZAIC, PRAF MARMORĂ, 650 lei/ kg, DEȘEURI MARMORĂ; FIER BETON 4.350 lei/ kg; CIMENT ALB; TABLĂ NEAGRĂ 4.300 lei/ kg, CIMENT. Informații localitatea Măsca nr. 33, telefon 531498. (3714934)

Vând garaj autorizat, zona Vlaicu, Făt-Frumos. Telefon 246661. (14954)

Vând HAINE SECOND HAND, en gros, peste 20 de sortimente. Telefon 289456, 092 239 242. (15002)

Vând cazan țuică, nou, 170 litri, 1.000 DM. Telefon 279651. (15037)

Vând ouă de prepeliță cu instrucțiuni. Telefon 289966, 248064. (15109)

Vând CĂSUȚE LEMN modele deosebite, executate în MARAMUREȘ. Telefon 094.883.006. (15113)

Vând o vacă bună, gestantă, luna a 8-a, 20 litri lapte, a 3-a fătare. Localitatea Sântana, str. Rozelor, nr. 32. (15140)

Vând robot universal pentru cofetărie, patiserie, plite electrice, grătar electric din fontă, mașină măcinat cafea, expresou cafea pentru piese de schimb. Telefon 092.684.643. (15126)

Vând mașină de cusut Coloana. Telefon 211975. (15091)

Vând vaci cu viței și gestante. Telefon 220853. (15183)

Vând aparate cafea bar Saeco, accesorii biliard, piese schimb jocuri electronice; închiriez aparate cafea, jocuri distractive. Telefon 270850; 094.635.132. (15145)

Vând EUROBOLȚARI TERMOIZOLANȚI 300x250x200, 3.600 lei/bucata, cu garanție, 1 mc - 240.000 lei. Telefon 281491; 092.381.750. (15186)

Vând convenabil motoare trifazice, cazan țuică 100 litri, vană tablă. Telefon 094.253.142. (13256)

Vând avantajos minicisternă 2/1350 litri (termoizolantă, presiune, gură vizitare). Telefon 094.253.142. (15256)

(Continuare în pagina 15)

(Urmare din pagina 14)

Vând LEMNE FOC, tăiate, esență tare, orice cantitate. Telefon 276488.

Vând BANC centricubat pompe injecție, mașină sifon, mașină măcinat boia, containere metalice și filtru vin cu plăci. Informații telefon 422004. (f. 659163)

Vând CUTII de CARTON. Informații telefon 422004. (f. 659163)

Vând 4 bucăți TRAVERSE POD de 8 metri lungime. Informații telefon 422004. (f. 659163)

Vând convenabil aragaz, mașini spălat automate, combine frigorifice, boiler electric, uscător rufe. Telefon 279582, 279674. (14069)

Vând biciclete, televizoare, mașini cusut, aspiratoare, combine muzicale, genți aluminiu mașini. Telefon 279582. (10582)

Vând APARATURĂ VULCANIZARE, 1.300 DM. Localitatea Beliu, telefon 163. (15297)

Vând pui vii de carne și carne-ouă, la greutatea de peste 1 kg, la ferma de pe șoseaua Arad-Pecica, km 12,5, după Hanul de la Răscruce. Informații telefon 092 343 030, 280182. (15312)

Vând mascul boxer, un an. Telefon 223920. (15240)

Vând caroserie Dacia 1300; instalație satelit completă. Telefon 557451, după ora 16. (15280)

Vând fire relon 70x20/2, calitatea I, cca 110 kg. Telefon 094 857 681. (15296)

Vând garaj autorizat, zona Vlaicu, blocurile Z, 2.000 DM. Telefon 289966, 248064. (15109)

Vând colțar mare, mobilă din lemn natur (bibliotecă). Telefon 210274. (15342)

Vând scânduri construcții. Telefon 092 534 616. (15373)

Vând mașină de spălat Alba-Lux cu storcător, sobă cu motorină, mașină de cusut Ileana. Telefon 282636. (15395)

CUMPĂRĂRI TERENURI, IMOBILIARE

Cumpăr urgent apartament 1 cameră sau garsonieră, confort I, centru, Vlaicu, Micălaca. Telefon 270872. (13710)

CUMPĂRĂRI DIVERSE

Cumpăr bușteni cireș. Informații telefon 216556. (13943)

Cumpăr berbeci adulți, plata pe loc. Telefon 094 552 162. (15283)

CERERI ȘI OFERTE DE SERVICII

Angajăm SUPRAVEGHETOARE calculatoare pentru CLUB CALCULATOARE. Telefon 270121 (15064)

FIRMA ITALO-ROMÂNĂ angajează ȘEF SERVICIU VÂNZĂRI-MARKETING, vârsta maximă 35 ani, experiență în domeniu 5 ani, carnet conducere, operare PC - Internet, limba italiană avantaj. C.V. până în 10 iunie, ora 16. Interviu 11 iunie 1999, ora 16. Telefon 251795, 251792. (14890)

Angajăm LĂCĂTUȘ confecții metalice cu experiență și recomandare. Telefon 272812. (14846)

Firma „TUTIMEX" angajează VÂNZĂTOARE. Condiții: liceu de specialitate. Telefon 270621, orele 8-16. (15144)

ANGAJEZ BRUTARI cu experiență, Chișineu Criș, str. Sovata, nr. 15. Telefon 520327. (5213371)

„FALER MODE" angajează, condiții deosebit de avantajoase, MAȘINISTE pentru secția încălțăminte, în MACEA; asigurăm transportul cu autobuz propriu. Telefon 536005. (15202)

Firma „AMIDOCO" angajează LĂCĂTUȘI și ZUGRAVI calificați. Informații telefon 092.636.467. (15259)

SOCIETATE COMERCIALĂ angajează ȘOFER cu experiență. Informații la telefon 094.702.729. (15261)

Societatea italiană „MANIVA" angajează CONFECȚIONERE cu experiență pentru mașini simple, uberdek. Telefon 256935. (15111)

ȘANTIER ENERGOMONTAJ ARAD angajează LĂCĂTUȘI și SUDORI pe perioadă determinată cu posibilități de angajare definitivă. Limită vârstă 30 ani, să fie apți înălțime în caz de necesitate pe perioada angajării se poate asigura angajarea. Telefon 235116. (15094)

Angajez VÂNZĂTOARE DE PÂINE, în brutărie. Telefon 275616. (15289)

SC „ELECTRICA" SA angajează LĂCĂTUȘI, SUDOR ELECTRIC și AUTOGEN, VÂNZĂTOR-ELECTRICE. Informații telefon 222835. (15282)

Angajăm VÂNZĂTOARE și MUNCITORI NECALIFICAȚI, Calea 6 Vânători nr. 22. Telefon 270434, (15424)

SOCIETATE COMERCIALĂ angajăm ȘOFERI, categoriile: B, C, E și AGENT COMERCIAL, posesor carnet conducere, categoria B. Infrmații telefon 254342, int. 75, orele 9-16. (15307)

SOCIETATE COMERCIALĂ confecții cămăși angajează CONFECȚIONERE CALIFICATE, MECANIC mașini Pfaff, salariu sigur, avantajos. Telefon 253062, 094 793 002 (incinta Tehnometalica). (15322)

SOCIETATE AUSTRIACĂ angajează CONFECȚIONERE - triplok, simplă, uberdec; MAISTRU, salarizare excepțională. Telefon 250921. (15336)

SOCIETATE COMERCIALĂ angajăm BARMAN(Ă) și OSPĂTARE. Telefon 251383, 094 544 214. (15374)

Angajăm VÂNZĂTOARE la gheretă (Spitalul Județean), orar 12/24. Telefon 094 566 696. (15383)

SOCIETATE COMERCIALĂ angajăm mecanici cu experiență în domeniul confecțiilor, vârsta maximă 35 ani. Telefon 094 299 733. (15392)

„GENERAL '94" angajează: OSPĂTAR, BARMAN și ELECTRICIAN. Telefon 257300, 254332. (14398)

PRESTĂRI SERVICII

Școala „BELC" înscrie serie nouă, toate categoriile. Telefon 223004; 216570. (14875)

Școala de șoferi, col. RUSU LUCIAN, face înscrieri. Telefon 283696. (15141)

TRANSPORT MARFĂ 7 to, ARAD spre BUCUREȘTI, taxare singur sens. Telefon 092 581 729. (15426)

„AMIDOCO" execută lucrări de AMENAJĂRI INTERIOARE, tavane false, mansardări și pereți regips. Telefon 092/ 636.467. (15072)

„WES" execută reparații FRIGIDERE, CONGELATOARE, climatizări auto și interioare. Telefon 284857, 094.556.562. (14410)

Școala șoferi PODOABĂ, VICTORIEI 34 înscrie zilnic pentru CATEGORIILE „BCE". Telefon 256050. (14531)

Executăm orice fel LUCRĂRI CONSTRUCȚII, instalații sanitare, la prețuri fără concurență. Telefon 231408. (14670)

Execut transport autobasculante 16 to. Telefon 216556. (15293)

PARTICULAR execută lucrări: CONSTRUCȚII, TENCUIELI, FINISĂRI, FAIANȚĂRI. Telefon 244940, 283764. (15362)

INSTALATOR AUTORIZAT execut lucrări instalații sanitare și faianțări. Telefon 260439. (15359)

EXECUT ZUGRĂVIT, VOPSIT, la preț foarte convenabil. Telefon 273676. (15334)

TAPIȚERIE, REPARAȚII MOBILIER, FAIANȚĂRI, ZUGRĂVELI, GLETUIRI, TAPETĂRI, SANITARE. Telefon 258126. (15405)

DIVERSE

ASOCIAȚIA DE LOCATARI bl. YII Arad, solicită, din partea persoanelor autorizate, oferte pentru executatea lucrării de REPARAȚII ACOPERIȘ bloc P+4. Informații și depunerea ofertelor la administratorul blocului, sc. D, ap. 11. Telefon 289990.

SC „CONSTAR" SA, str. Mș I. Antonescu, nr. 14, organizează CURSURI de CALIFICARE, începând cu luna iunie, în meseriile: zidar, zugrav, fierar betonist, dulgher, tâmplar, instalator sanitar și gaze, electrician. Telefon 254326. (15211)

VÂND TEREN zonă industrială Arad, 5.000 mp. Telefon 094/ 784.571; 094.784.572. (3714700)

VÂND - ÎNCHIRIEZ SPAȚII PRODUCȚIE Arad, 2.000 mp. Telefon 094.784.571; 094.784.572. (3714699)

SC „BODIMAR IMPEX" SRL vinde LEMNE DE FOC și CĂRBUNI, la DEPOZITUL DIN GRĂDIȘTE, lângă pod. Telefon 270078, 270079. (15227)

„ELCAROM" Galșa nr. 268, Drumul Gării, vinde: ȚIGLE, COAME, BOLȚARI. (15285)

CITAȚII

Se citează părâții: Lung Ioan (Ianoș), Lung Pavel (Pal), și Lung Teodor (Toader) cu domiciliul necunoscut pentru data de 22 iunie 1999, ora 8, la Judecătoria Chișineu Criș, în proces de uzucapiune cu Lung Floare în dosar 324/ 19 05 1999. (5213377)

TURISM

„MURAT" organizează excursii ISTANBUL și EUROPA BUCUREȘTI. Telefon 269333. (15295)

ATLASSIB

Efectuează zilnic transport de persoane în GERMANIA, AUSTRIA și FRANȚA, la prețuri accesibile cu autocare moderne.
NOU!!! ITALIA cu tranzit AUSTRIA, SUEDIA cu tranzit POLONIA și UNGARIA la BUDAPESTĂ.
IMPORTANT! Prin „ATLASSIB" puteți călători în toată EUROPA: BELGIA, OLANDA, DANEMARCA, FINLANDA, NORVEGIA, ANGLIA, SPANIA, PORTUGALIA.
Pentru grupuri organizate, închiriem autocare și microbuze moderne.
„ATLASSIB" efectuează servicii de mesagerie, asigurări medicale și cărți verzi. Agențiile din centru: telefon 251871 și 252727 și AUTOGARĂ, telefon 270562. VĂ AȘTEPTĂM, zilnic. (c. 17)

AGENȚIA DE TURISM „SEMO TOUR" ARAD
VĂ OFERĂ:
excursie ITALIA - FRANȚA, în 15 iulie 1999.
Prețuri de excepție la: MAMAIA, NEPTUN, SATURN și EFORIE NORD.
-excursii lunare în EGIPT, ITALIA, SPANIA, GRECIA, ISRAEL, ANGLIA, MAROC, MAREA EGEE, AUSTRIA, FRANȚA; săptămânale în: DUBAI, CHINA și TUNISIA, THAILANDA, INSULELE MALDIVE, MEXIC, la prețuri fără concurență.
-excursii individuale în CROAȚIA și UNGARIA.
- bilete de odihnă și tratament la: FELIX, HERCULANE, OLĂNEȘTI, GOVORA, POIANA BRAȘOV, VORONEȚ, VOINEASA, MAMAIA, NEPTUN.
INFORMAȚII TELEFON/ FAX 057 - 283311 sau str. Eminescu nr. 13.
VĂ AȘTEPTĂM! (c. 1000)

ÎNCHIRIERI

Doresc să închiriez apartament sau casă (ne)mobilată. Telefon 235784; 094.592.290. (14954)

Închiriez (ofer) locuință (ne)mobilată. Telefon 235784; 094.592.290. (14954)

Ofer pentru închiriat spațiu comercial 70 mp, faianțat până la tavan, apă, scurgere, WC separat, magazie + 2 încăperi front stradal. Informații Calea Timișorii nr. 114. Telefon 286831. (14628)

Ofer pentru închiriere standuri 18 mp în pasaj comercial central, str. Tribunul Dobra nr. 8. Telefon 285305, 211026. (14686)

Închiriez 2 spații comerciale în Arad, Bd. Revoluției. Relații suplimentare, telefon 094.555.686. (15154)

Închiriem spații comerciale pentru magazine, depozite, birouri, etc. Informații telefon 281060. (15137)

Dau în chirie casă și garaj, cu tot confortul. Telefon 272345. (15085)

Ofer spre închiriere apartament 3 camere, nemobilat și garaj. Telefon 274919. (15243)

Caut să închiriez apartament 2 camere, tot confortul în Micălaca. Telefon 092 884 973. (15300)

Caut să închiriez spațiu comercial central, în localitatea Chișineu Criș. Telefon 285564, 092 591 938. (15319)

Dau în chirie casă bună și pentru privatizare. Telefon 224409. (15339)

Ofer pentru închiriat apartament 2 camere, central și garaj. Telefon 255922. (15356)

Închiriez garsonieră Micălaca Miorița. Sunați la 275230. (15375)

Dau spre închiriere spațiu comercial ultracentral, str. Horia nr. 3, 52 mp, vizavi de Hotel Central. Telefon 257250, 094 698 851. (15380)

Dau în chirie garsonieră 50 DM. Telefon 092 493 110. (15403)

Închiriez (vând) GHERETĂ OBOR, DISTRIBUITOR BERE. Telefon 280957, 244630. (15445)

PIERDERI

Pierdut legitimație de călătorie eliberată de CTP Arad pe numele Șod Gligor. O declar nulă. (15305)

Pierdut carnet șomaj eliberat de DMPS Arad pe numele Groza Cornel. Îl declar nul. (15360)

† DECESE †

Familia anunță, cu adâncă durere, încetarea din viață a scumpei lor mame și bunici,
BODEA PERSIDA.
Înmormântarea azi, 10 iunie, ora 15, de la domiciliul din Șiria nr. 1481. Dumnezeu s-o odihnească în pace!

Cu adâncă durere anunțăm încetarea din viață a celui ce a fost tată, bunic, socru,
ȚICA-BAN AUREL,
la vârsta de 72 ani. Înmormântarea va avea loc la Cimitirul Eternitatea, azi, 10 iunie 1999, ora 14. Familia îndoliată.

Cu adâncă durere și tristețe în suflet anunțăm trecerea în eternitate a celui care a fost soț și tată,
lt. col. (r.) GHILINȚĂ FĂNEL,
la vârsta de 49 ani. Înmormântarea va avea loc vineri, ora 13, la cimitirul din Micălaca. Să-i fie țărâna ușoară! Soția Mariana, fiul Fănel și fiica Diana.

Cu durere anunțăm încetarea din viață, după o scurtă suferință, a celui care a fost tată, socru, bunic,
MORNĂILĂ AUREL,
în vârstă de 72 ani. Înmormântarea va avea loc vineri, ora 13, în Socodor. Fiica Silvia cu soțul Petrică Mistrean și nepoatele: Anda și Simina.

Cu adâncă durere anunțăm încetarea din viață, după o lungă și grea suferință a celei care a fost mamă, soacră, bunică și soră,
BULZA FLORIȚĂ.
Înmormântarea va avea loc azi, 10 iunie 1999, în satul Lunca Teuz. Dumnezeu s-o odihnească în pace! Fiica Măriuță și ginerele Petrică Iștoc și frații Mariș: Petru, Ioan și Pavel, cu familiile lor.

Cu adâncă durere în suflet anunțăm încetarea din viață, după o lungă suferință, a celui ce a fost soț, tată și bunic, POP IOAN, în vârstă de 74 ani. Înmormântarea va avea loc vineri, 11 iunie, ora 12,00 la cimitirul Eternitatea. Familiile Pop, Szabadai.

† CONDOLEANȚE †

Mulțumim celor care prin prezență, telefoane și flori au fost alături de noi, la dureroasa despărțire de cel care a fost cuscrul nostru drag,
COHAN IOAN.
Dumnezeu să-l odihnească în pace! Familia Vlădoiu. (15344)

Mulțumim colegilor, vecinilor și prietenilor care au fost alături de familia VICOL, în momentele grele suferite de pierderea celei care a fost mamă soție, soacră, bunică, soră, mătușă, cuscră, VICOL ANA. Dumnezeu s-o odihnească în pace! (15337)

Primarul orașului Chișineu Criș este alături de domnul maior Eugen Terebenț, comandantul Poliției orașului Chișineu Criș, în aceste momente grele prin trecerea în neființă a tatălui său drag,
CORNEL TEREBENȚ
și transmite sincere condoleanțe familiei îndoliate. Să-i fie țărâna ușoară! Dumnezeu să-l odihnească în pace! (5213376)

Colectivul Poliției orașului Chișineu Criș transmite sincere condoleanțe domnului maior Terebenț Eugen în durerea pricinuită prin decesul tatălui,
TEREBENȚ CORNEL.
Dumnezeu să-l odihnească în pace! (5213377)

Colectivul Policlinicii Municipale este alături de colega lor, GIURGIU NATALIA în momentele grele prilejuite de decesul tatălui său drag. Transmitem sincere condoleanțe familiei și Dumnezeu să-l ierte! (15397)

Colectivul Serviciului Tezaur și Casierie al „WEST BANK" este alături de colega lor, DIANA GHILINȚĂ în profunda durere pricinuită de moartea tatălui și transmite sincere condoleanțe familiei îndoliate. Din partea băncii. (15393)

Aducem sincerele noastre mulțumiri tuturor celor ce ne-au fost alături prin prezență, gând și flori, când am condus-o pe ultimul drum pe cea care a fost scumpa noastră fiică și iubită soție, MARINELA. Odihnească-o Dumnezeu în pace! Părinții îndurerați: Horia și Aurelia Onofrei și soțul nemângâiat Bule Teodor. (15404)

Colegii din cadrul Poliției Sebiș, sunt alături de domnul DULA EUGEN, în momentele grele pricinuite de decesul tatălui său, DULA TRAIAN și transmit sincere condoleanțe. (Ag. Sebiș)

Suntem alături de LACI în dureroasa pierdere a mamei sale. Colegii de la Grădinița IRIL nr. 2 Pecica. (5213512)

SC „TEHNODOMUS" SRL transmite sincere condoleanțe domnului maior Terebenț Eugen, comandantul Poliției orașului Chișineu Criș, în durerea pricinuită de decesul tatălui său,
TEREBENȚ EUGEN.
(5213378)

Sincere condoleanțe familiilor GHILINȚĂ din Lipova și Arad în greaua pierdere suferită prin decesul celui care a fost
lt. col. ȘTEFAN GHILINȚĂ.
Horea, Luci și Maria OPREAN.

Profund îndurerați anunțăm încetarea din viață a fratelui nostru,
lt. col. (r.) GHILINȚĂ FĂNEL,
la vârsta de 49 ani. în sufletul nostru te vom păstra veșnic! Dumnezeu să te odihnească! Frații: MARIN și GHEORGHE cu familiile lor. (15435)

Cu mare durere în suflet ne luăm rămas bun de la scumpul nostru fiu, cel care a fost
lt. col. (r.) GHILINȚĂ FĂNEL.
Dumnezeu să-l ierte și să-l odihnească în pace! Tata Nicolae și mama Rada. (15456)

Suntem alături de familia Ghilință la greaua încercare pricinuită de trecerea în neființă a fiului lor,
lt. col. (r). GHILINȚĂ FĂNEL.
Familia Bugnar Dumitru și Ioana. (15457)

Sincere condoleanțe familiei COSMA prin decesul celui care a fost COSMA PETRU din Somoșcheș. Fratele Ionuț, cumnata Marcela și nepoții: Ciprian și Beni. (15442)

Mulțumim tuturor acelora care au fost alături de noi, cu prezența și sufletul, la marea durere a morții și înmormântării învățătoarei FLORICA LUPULESCU, născută BODEA, originară din Șiria. Soțul, Vasile Lupulescu, fiica Doina Săsărman. (15447)

Suntem alături de Silvia Mistrean și familia, în marea durere pricinuită de trecerea în neființă a tatălui, MORNĂILĂ AUREL. Sincere condoleanțe din partea familiei Silviu Rațiu. (15450)

Conf. dr. Pușchiță Maria, în numele Consiliului Județean al Colegiului Medicilor Arad transmite sincere condoleanțe domnului Gheorghe Ghilință, în durerea pricinuită prin decesul fratelui său,
FĂNEL GHILINȚĂ.
(15455)

Lacrimi și flori pe tristul mormânt al celui ce a fost un bun vecin, POP IOAN. Sincere condoleanțe din partea locatarilor BL. A 12.

† SERVICII FUNERARE †

SC „NOSFERATU" SRL, este alături de dumneavoastră în momentele grele, asigurând SERVICII FUNERARE COMPLETE în condiții de calitate occidentală (inclusiv SPĂLAT, ÎMBĂLSĂMAT; ORGANIZĂM POMENI) la prețuri minime. OFERTĂ SPECIALĂ: sicriu brad, respete, cruce, 750.000 lei. Str. Ghiba Birta nr. 26; telefon 270437, 094 554 874, NON-STOP. Transportul pe raza localității este gratuit!!! (c. 978)

† COMEMORĂRI †

Printre lacrimi de dor și neuitare, o dureroasă aducere aminte, acum, la un an de când a trecut în veșnicie iubitul nostru soț, tată, socru și bunic,

KIMAK IOAN IOSIF.
Slujba de pomenire va avea loc azi, 10 iunie, ora 19, la Biserica Catolică din Gai. Dumnezeu să-l odihnească în pace! Deși nu mai ești printre noi, vei trăi veșnic în inima celor care te-au iubit. Soția Ana, fiica Mariana, ginerele Ștefan și nepotul Armando. (14965)

La împlinirea unui an de la trecerea în veșnicie a celei care a fost
prof. ADELA PĂSCULESCU,
colegă de o deosebită valoare, colectivul Liceului „Moise Nicoară" își amintește de ea cu tristețe și cu durere. Să se odihnească în pace!

6 luni de lacrimi și dor s-au scurs de când iubita noastră soră, cumnată, mătușă și nașă,

KOBZA GIZELA,
ne-a părăsit la numai 67 ani, după o scurtă dar grea suferință. Vei rămâne veșnic în amintirea noastră. Sora Irina, cumnatul Petru, nepoata Timea și familia. (15044)

BANCA INTERNAȚIONALĂ A RELIGIILOR

SUCURSALA ARAD

Capital social integral vărsat: 200 miliarde lei
2900 Arad, România
Str. Eroul Necunoscut nr. 10
Tel. : 057/282233 * fax: 057/283022

Nr.Înreg.Reg.Com.: J02/529/1996
Nr.Reg.Bancar: RB-PYR-40-021/1999
Cod fiscal: 8657910

AGENȚIILE: Lipova, Sântana, Pâncota, Sebiș și Gurahonț

I. Pune la dispoziția populației în perioada **07.06 - 30.06.1999** o emisiune de **Certificate pentru contul de depozit în USD și DEM** cu următoarele dobânzi și scadențe:

Felul valutei	Valoare minimă	Scadența în zile		Multiplu față de valoarea minimă
		273 zile	365 zile	
USD	500	6,50%	6,70%	100
DEM	1.000	5,25%	5,50%	100

Operațiunile de depunere și de plăți (la scadență) nu se comisionează.
În cazul răscumpărării înainte de termen nu se va bonifica nici o dobândă și se va plăti un comision de 1%.
Dobânda se va calcula și vira trimestrial în contul curent.
II. Pentru depozitele pe o lună în sumă de cel puțin 2.000 USD și 4.000 DEM la persoane fizice se poate capitaliza dobânda în cazul în care nu se desființează depozitul.

(659161)

S. N. P. „PETROM" SA

București, sucursala PECO Arad, str. Cometei nr. 1

ANGAJEAZĂ:
- **vânzători produse alimentare**
- **primitori predători produse fluide**

Relații suplimentare la telefon 057/276300; 276400

(6591702)

S.C. „SEMO" SRL

KNAUF GOLDBAND

caracteristici de glet și ipsos import Belgia, de cea mai bună calitate, la saci de 40 kg - preț 320.000 lei/sac inclusiv TVA.

En gros

Țiglă 3500 lei/buc
Ciment, var, cărămidă ș.a. prin depozitul din str. Preparandiei, nr. 43, Telefon 284560.

(66827)

S.C. M.I.G S.R.L.

DEPOZIT MATERIALE DE CONSTRUCTII
Str. Pădurii colț cu Eftimie Murgu Tel: 057 - 256189

VINDE:
- CĂRĂMIDĂ IMPORT UNGARIA 30 X19 X 19, 36 X 21,5 X 19
- PLĂCI GIPS - CARTON KNAUF
- FIBRĂ STICLĂ ; CĂRĂMIDĂ STICLĂ
- UȘI-GEAMURI-PODELE-LAMBRIURI
- VATĂ MINERALĂ-AMPORĂ-VOPSELE
- PAVAJ CURTE-PODELE LAMINATE
- MEMBRANE HIDROIZOLANTE

ASIGURĂM TRANSPORT

Firmele SC TRANSILVANIA GENERAL IMPORT-EXPORT SRL Oradea și ORIGINAL PROD SRL Oradea

Arendează teren în cadrul județului Arad în zonele ARAD-NĂDLAC, SÂNTANA, VINGA, CURTICI, ȘAG.

Informații suplimentare la telefon 092-326023; 057-247487 între orele 9-16.

(5213836)

ECOS IMPEX

Calea Aurel Vlaicu nr. 257 tel. 289740
VINDE EN GROS ȘI EN DETAIL LA PREȚURI DE DEPOZIT

■ BCA cărămizi ■ Cărămizi Phorotherm - import Ungaria ■ Țiglă - glazurată - vopsită, natur ■ Țiglă Jamina - import ■ Otel beton Φ 6; 8; 10; 12 ; ■ Folie acoperiș - import ■ Boltari beton ■ Diferite materiale de construcții.

LA CANTITĂȚI MARI TRANSPORT GRATUIT PE RAZA MUNICIPIULUI.

EXECUTĂ - Construcții civile, mansardări, sarpante, zugrăveli, montează parchet, gresie, faianță.

OFERTA SĂPTĂMÂNII

- ȚIGLĂ CERAMICĂ - neglazurată tip PORTUGHEZĂ sau MARSILIA - 3300 lei/buc
- ȚIGLĂ CERAMICĂ GLAZURATĂ - 5500 lei/buc - 20 ani garanție

(570122)

Braun Group Mondo Style

FERESTRE SI USI DIN PVC, PROFILE TROCAL
USI GLISANTE, PODELE LAMINATE Germania
SISTEME DE USI PENTRU INTERIOR "RINGO" - Germania
FATADE SI PERETI CORTINA DIN ALUMINIU
FERESTRE SI USI DIN PROFILE CURBATE
JALUZELE VERTICALE, RULOURI, PERVAZURI, GEAM TERMOPAN, STICLA ORNAMENTALA, ANTIEFRACTIE

Sediul HENKEL executat de Mondo Style Bucuresti cu profile de aluminiu HUECK si PVC TROCAL

Proiectare • Executie • Montaj

Arad, P-ta Spitalului, Bl.1C, parter tel: 092 - 787.163
Timisoara, Calea Aradului, 87: tel: 056-200355, 200321

Vindem autoturisme DACIA la preț de uzină

SC „AUTOSERVICE"
Câmpul Liniștii, nr. 1

Vinde, pe bază de comandă, toate tipurile de autoturisme DACIA (1410 Berlină, Break, Papuc și Nova) **la preț de uzină.**

Onorarea comenzilor se face în 7 zile.

Informații la telefon: 247535; 092 388166, 092 826559; 092 701790.

EMOL WIENERBERGER

SISTEME DE ZIDARIE - POROTHERM

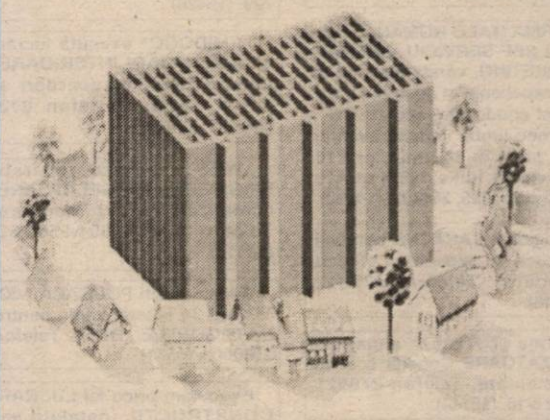

cărămida de bază a casei tale

TEL: 057 - 280179 / 280233

Prețul te face să vorbești!

Motorola D520

69$*

Până la 30 iunie oferta CONNEX:
- conectare gratuită.
- două luni de abonament gratuit.**
- valabilă și pentru CONNEX START cu abonament de numai 5 $(fără TVA).

Până la 30 iunie oferta QUASAR:
- te conectezi*** și primești pe loc un tricou MYX și un fier de călcat Philips.

QUASAR

dealer autorizat CONNEX

Arad - Piața Avram Iancu, nr.10, tel.057-211.822

* Fără TVA, în limita stocului disponibil și numai cu conectare la CONNEX.
** I si XIII-a lună si numai pentru serviciile vocale
*** Fără telefon Motorola D520.

VIPROMIN 2000 S.R.L. Szolnok

sub licență ZICHYÚRALLÓ - UNGARIA

Producător de

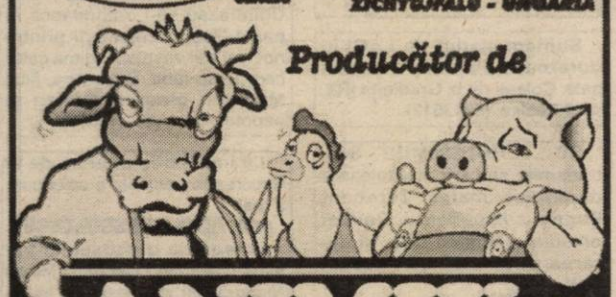

ANIMIX®

CONCENTRATE PROTEINO-VITAMINO-MINERALE

Distribuitor en gros: S.C. VETAGRICA S.R.L. B-dul LIMANU Nr. 84, ARAD, jud. ARAD Tel: 057/232.037

Magazin: PUNCT FARMACEUTIC VETERINAR Str. CRIȘAN Nr. 14, Ap.1 (la demisol) -ARAD Tel: 057/253.718

CAUTĂM COLABORATORI PENTRU COMERCIALIZAREA ACESTOR PRODUSE ÎN JUDEȚUL ARAD

BIROTICA

Leximis® Splaiul Gen. Gh. Magheru Bl. 329B (Micalaca) Tel./Fax: 057/270111; 270100, Arad

- Tehnică de calcul
  - PC compaq Garanție 3 ani
  - imprimante EPSON HEWLETT PACKARD
- Copiatoare MINOLTA
- Seifuri
- Mobilier de birou
- Mașini de numărat bancnote
- Centrale telefonice SOLOMON

BANCA ROMÂNĂ PENTRU DEZVOLTARE
GROUPE SOCIÉTÉ GÉNÉRALE
Sucursala Județeană ARAD
Bd. Revoluției nr. 5-7
Telefon 253280

ADEVĂRUL

COTIDIAN INDEPENDENT ARAD

Anul XI, nr. 2715

Vineri, 11 iunie 1999 ● 20 pagini ● 1400 lei ● e-mail: adevarul@net.ro

WEST BANK
ARAD, B-dul Revoluției nr. 88
TELEFON: 284.888
FAX: 285.202
Acordă dobânzi atractive la depozitele în lei astfel:

	Pers. fizice	Pers. juridice
1 lună	70%	60%
2 luni	72%	62%
3 luni	75%	65%

BRAT
Publicație auditată în semestrul I 1998.
Tiraj mediu zilnic vândut: 35.948

Așa-zisa Declarație de la Cluj

O SCRÂNTEALĂ OBIȘNUITĂ SAU O DIVERSIUNE?

De două zile aproape toată presa centrală vuiește în legătură cu așa-zisa scrisoare a separatiștilor ardeleni, scrisoare purtând pomposul nume de Declarația de la Cluj. **În fapt, o scrânteală sau, mai probabil, o grosolană diversiune preelectorală.**

Dar să recapitulăm. De fapt, totul a pornit de la declarația de mai acum câteva zile făcută de președintele Constantinescu la Târgu-Mureș, o declarație șocantă conform căreia în Transilvania ar fi luat ființă o mișcare separatistă. Mai exact că un grup de intelectuali ar pregăti ruperea Transilvaniei și Banatului de România în sensul scoaterii aproape totale a acestora de sub jurisdicția Bucureștiului prin constituirea unui guvern local care va hotărî ce și cum în principalele probleme ale regiunii.

Nu știu pe ce informații s-a bazat președintele Constantinescu, el refuzând să intre în amănunte, de unde și ambiguitatea declarației sale, pe care mulți au socotit-o o simplă diversiune preelectorală. Pentru că - să nu uităm - Emil Constantinescu se află într-o vertiginoasă pierdere de credibilitate conform ultimelor sondaje, vizita sa în Transilvania fiind - clar - una electorală, o încercare de recuperare cât de cât a terenului pierdut.

Sincer să fiu, refuz să cred că Emil Constantinescu a născocit - în scopuri electorale - toată tărășenia cu așa-zisa federalizare a României, după cum refuz să cred că un politician - indiferent cât de amenințat i-ar fi scaunul - s-ar coborî până într-acolo încât să apeleze la asemenea dezonorante - și periculoase! - procedee.

MIRCEA DORGOȘAN

(Continuare în pagina 5)

După ce a convins Serbia, cu ajutorul bombelor, de necesitatea acordării autonomiei albanezilor din Kosovo

NATO A SUSPENDAT BOMBARDAMENTELE ÎMPOTRIVA IUGOSLAVIEI

Pag. 4

„ARĂDENII SUNT OAMENI SERIOȘI, HARNICI ȘI ÎNTREPRINZĂTORI"

- interviu în exclusivitate cu Petre Roman, președintele Senatului României -

În prima zi de vizită la Arad

PETRE ROMAN ȘI-A ATINS TOATE „ȚINTELE"

Pag. 5

ASIROM S.A.
ARAD -str. N.Grigorescu 1-3
Chișineu Criș, Ineu, Lipova, Sebiș
ASIGURAREA OBLIGATORIE AUTO '99
ASIGURAREA ROMANEASCA S.A. ASIROM

MOBIL VENEZIA
■ MOBILIER MODERN LA COMANDĂ
■ AMENAJĂRI SPAȚII COMERCIALE
■ MATERIALE IMPORT
■ CALITATE SUPERIOARĂ
STR. VIȘINULUI NR. 74
TEL: 057/224885
092/777361

Ieri s-a deschis, la Arad

TÂRGUL INTERNAȚIONAL TRANSPORT-AR '99

Pag. 6

Foto: AL. MARIANUT

La capătul unei ședințe extraordinare, neanunțată și secretă, CLM a nominalizat componența AGA de la ARTERM și COMPANIA DE TRANSPORT PUBLIC

Pag. 7

ARĂDENII POT STA LINIȘTIȚI: DEOCAMDATĂ VOR AVEA APĂ CALDĂ

În weekend - căldură mare!

În zilele de sâmbătă și duminică, vremea se menține caldă, dar va deveni în general instabilă. Cerul va prezenta înnorări temporare și local vor cădea averse de ploaie, însoțite de descărcări electrice și intensificări de scurtă durată ale vântului.

Temperaturi maxime: 26° la 29°C. Temperaturi minime: 16° la 19°C.

UȘI ȘI FERESTRE DIN ALUMINIU ȘI P.V.C.
GEAM TERMOPAN
ALGLASS
MOBILIER LA COMANDĂ
FIRME ȘI RECLAME
STR ROȘIORI 26 TEL/FAX/ 057/289053

Acum și cu plata în rate!
MOBILĂ
la comandă cu:
■ materiale și proiecte pe gusturi occidentale
JOHANNA
Str. Poetului nr. 52
Telefon/fax: 057/272522

CALENDAR

▼ Astăzi, Soarele răsare la ora 5 și 31 de minute și apune la ora 20 și 59 de minute.

▼ Au trecut 162 de zile din acest an. Au mai rămas 203 zile până în 2000!

▼ **Praznicul zilei: Biserica ortodoxă**: Sfinții Apostoli Vartolomeu și Varnava; **Biserica romano-catolică**: Preasfânta Inimă a lui Iisus; **Biserica greco-catolică:** Sfinții Apostoli Bartolomeu și Barnaba.

A venit BARZA!

La Arad: Redeș Alexandru, Borbiro Paul Marian, Moldovan Alexandra, Kovacs Adrian, Buha Ciprian Sebastian, Belc Diana Cornelia, Balint Gabriel Cătălin, Bega Daniel Emanuel, Covaci Alexandra Nicoleta, Betu Mihaela.

La Ineu: Cîrpaci Alina.

La Sebiș: Hanăș Maria Andreea.

HOROSCOP

Vineri, 11 iunie

BERBECUL (21.03-20.04). Aveți impresia că fără ajutorul unei persoane n-ați fi reușit să avansați într-o problemă profesională. Vă înșelați. Puteți face față singur situației dacă aveți mai multă încredere în forțele proprii.

TAURUL (21.04-20.05). Încercați să vă restabiliți echilibrul sufletesc și rămâneți credincios propriilor idealuri. Chiar dacă unii colegi de muncă sunt convinși că ceea ce fac este corect, nu trebuie să fiți de aceeași părere. Demonstrați-le că sunteți în stare să vă descurcați și fără sprijinul lor.

GEMENII (21.05-20.06). Împrejurări favorabile vă vor oferi mijloacele de care aveți neapărată nevoie pentru soluționarea unei probleme dificile.

RACUL (21.06-22.07). Faptul că o veche cunoștință vă primește cu multă amabilitate nu trebuie să vă facă să credeți că lucrurile se vor rezolva foarte simplu.

LEUL (23.07-22.08). Vi se face o propunere mai puțin avantajoasă, pe care, însă, ar fi bine să o acceptați dacă vreți să faceți față concurenței.

FECIOARA (23.08-22.09). Nu vă temeți să vă expuneți unui risc în viața sentimentală. Renunțați la vechile prejudecăți și acceptați propunerea partenerului. Nu uitați că indiferent ce atitudine veți lua, nu puteți opri trecerea timpului.

BALANȚA (23.09-22.10). Sunteți bine dispus(ă) și acceptați cu plăcere invitația unui prieten. Veți lua o hotărâre importantă, care presupune multe sarcini în plus. Fiți atent(ă) să nu vă suprasolicitați.

SCORPIONUL (23.10-21.11). Vi se propune încheierea unei afaceri care are atât avantaje cât și dezavantaje. Analizați cu atenție întreaga situație înainte de a vă da consimțământul.

SĂGETĂTORUL (22.11-21.12). Ați promis unui prieten că nu veți divulga un secret, așa că trebuie neapărat să vă țineți de cuvânt.

CAPRICORNUL (22.12.-19.01). Propunerea pe care i-ați prezentat-o șefului dvs. a fost acceptată, și în felul acesta au fost puse bazele unui nou proiect. Dvs. trebuie să pregătiți faza următoare.

VĂRSĂTORUL (20.01-19.02). Situația care domnește în jurul dvs. vă obosește. Câteva ore de relaxare în compania celor dragi vă pot ajuta să treceți mai ușor peste grijile zilnice!

PEȘTII (20.02-20.03). Relația dvs. afectivă va fi pusă la încercare în această zi. Veți încerca să clarificați poziția dvs. față de persoana iubită. Pe plan profesional, există posibilitatea să începeți o nouă colaborare, care vă va aduce numeroase satisfacții.

MONTĂM FAIANȚĂ ȘI GRESIE
Telefon
092/344830

„ADEVĂRUL" VĂ ASCULTĂ

La telefonul dimineții, 280944, între orele 9,00 - 12,00

☎ Singură și cu bani puțini. Dl. Ardelean Dimitrie din Arad ne-a spus că mama dumnealui locuiește singură și nu are venit decât o pensie de urmaș de 200 și ceva de mii lei. „Poate beneficia și de ajutor social?"

Așa după cum ne informa Serviciul social al Primăriei Arad, mama dvs. putea beneficia doar dacă nu ar fi avut nici un fel de venit. Dar, mama dvs. are o pensie de urmaș de peste 200.000 lei...

☎ De trei luni - beznă! D-na Corina Funar din Arad ne-a sesizat faptul că în zona străzii Predeal, de vreo trei luni iluminatul public este „sublim dar lipsește cu desăvârșire". „Am făcut numeroase sesizări la Primărie. Nimic. Atât timp cât eu îmi achit datoriile față de bugetul local, au tot dreptul să solicit celor de la Primărie să-mi asigure minimum de confort. De altfel, iluminatul public nu este un lux, ci o necesitate. De trei luni, ți-e frică să te prindă noaptea printre blocurile din zonă. Să mai lase în pace domnii de la primărie eclipsa și să se ocupe de problemele oamenilor!"

* * *

CONVOCARE

Consiliul de conducere al U.L.A.L. Arad, strada Lucian Blaga nr. 23. convoacă pentru sâmbătă, 12 iunie 1999, ora 10.00, la Casa de Cultură a Sindicatelor din Arad (Pădurice) pe toți președinții și administratorii asociațiilor de locatari/proprietari, pentru a participa la o ședință de lucru unde se vor discuta normele metodologice de acordare de credite, precum și alte acte normative.

Redactor de serviciu, N.O.

La telefonul după-amiezii, 280003, între orele 15,00-18,00

Domnul I. P. din Pâncota ne-a sunat îngrozit și revoltat de cele văzute ieri, în zona Autogării. „Merg rar la Arad, spunea dumnealui, dar mi-a fost rușine de ce am văzut. Namile de oameni, trăiți bine, îi ademenesc și-i fură la alba-neagra pe cei care-și așteaptă cursa. I-am văzut cum jecmăneau și trânteau în toate părțile pe un bătrân, în timp ce gardianul mânca semințe. Pe acolo trec autocare cu străini și mai mare rușinea ce văd." Înainte ca poliția sau gardienii să intervină ar fi o soluție la îndemâna oricui. Și anume ca oamenii să se păzească singuri de acești „gladiatori", neintrând în jocul lor.

Mai mulți abonați ai ziarului nostru care locuiesc pe strada Miron Costin, ne roagă să sugerăm celor îndrituiți să interzică mașinilor de mare gabarit trecerea pe strada amintită. „Dacă stăm cu geamurile deschise - ne spune doamna I. G. - nori de praf intră în apartamente și, în plus, e o gălăgie de nedescris! Dacă sună telefonul, ca să înțelegem ce ni se vorbește, ne refugiem în baie." Asta mai treacă, meargă, dar ce faci când ai musafiri? Poate o găsi cineva o soluție!

Redactor de serviciu, D. T.

VREMEA

Vremea se menține caldă și în general frumoasă. Cerul va fi variabil, cu înnorări mai accentuate în cursul nopții, când, pe alocuri, se vor semnala averse de ploaie, însoțite de descărcări electrice. Vânt moderat din sud.

Temperaturi maxime: 27 la 31° C; Temperaturi minime: 15 la 18° C.

Meteorolog, DĂNUȚ PETRU

CONSILIUL JUDEȚEAN AL COLEGIULUI MEDICILOR din Arad (C.M.A)

anunță că este în posesia certificatelor de membru al C.M.R., care avizează practicarea medicinei pe teritoriul României.

În acest sens, membrii C.M.A. sunt rugați să se prezinte personal la sediul acestuia, str. Vasile Goldiș nr. 3 Arad, în perioada 14-30.06.1999, între orele 9,00-12,00, în vederea ridicării certificatelor.

ACTUALITATEA CULTURALĂ

CINEMATOGRAFE

Dacia: Furtună, peripeții și dragoste (SUA) 9,30; 11,45; 14; 16; 18; 20

Mureșul: Gorila Joe (SUA) 10; 12; 14; 16; 18

Arta: 6:3 Meciul secolului (Ungaria) 15; 17; 19

Sala mică: B.D. în alertă (România) 15,30; 17,30

Progresul: Țipi... sau fugi (SUA) 18; 20; duminică: 16, 18, 20.

TEATRE

▼ Teatrul de Stat Arad prezintă sâmbătă, 12 iunie 1999, cu începere de la ora 19,00, spectacolul cu piesa „Tinerețe fără bătrânețe și viață fără de moarte".

▼ Duminică, Teatrul de Stat Arad prezintă, de la ora 19,00, spectacolul „Moartea unui comis voiajor".

▼ Teatrul de Marionete Arad prezintă duminică, 13 iunie, ultima reprezentație din stagiunea 1998/1999. Spectacolul „Regele cerb" va începe la ora 11,00.

CURSURI

Casa de Cultură a Municipiului Arad anunță înscrieri la următoarele cursuri: limba germană, lb. engleză, lb. italiană, dactilografie și lucrări de secretariat, mecanică-auto, curs de inițiere în arta actorului (dicție, mișcare scenică, interpretare), conduse de actorul Ovidiu Ghiniță.

Înscrierile se fac zilnic, la sediul instituției din str. Gh. Lazăr nr. 1, între orele 10-13. Informații la telefon 211918.

La Nădlac

100 DE ANI DE TEATRU SLOVAC

Duminică, 13.VI.a.c. ora 21,00, va avea loc sărbătorirea centenarului teatrului din orașul Nădlac. Cu această ocazie, la casa de cultură din localitate grupul de teatru amatori „X", va prezenta publicului piesa de teatru „MAMA" de Julius Barc-Ivan. Regia piesei este semnată de Keles Jan, un regizor nou în peisajul teatral din Nădlac. Această premieră se înscrie în cadrul manifestărilor consacrate împlinirii a 100 de ani de teatru slovac din Nădlac.

G. BOHUSLAV

AU PLECAT DINTRE NOI

✝ Hegedüș Elisabeta Irina (1929); Pop Elisabeta (1923); Ghilință Fănel (1949).

DIRECȚIA GENERALĂ JUDEȚEANĂ DE STATISTICĂ ARAD

Atenționează societățile comerciale care au primit spre completare chestionarul - ancheta statistică anuală în întreprinderi - să-l transmită urgent la sediul Direcției Generale Județene de Statistică Arad - strada Cloșca nr. 2.

Refuzul sau întârzierea transmiterii datelor statistice constituie contravenție și se sancționează cu amenzi cuprinse între 1.000.000 și 5.000.000 lei.

UTILITARE

■ PIEȚE, TÂRGURI

Astăzi este zi de piață la Ineu, Lipova, Covăsînț, Mișca, Moneasa, Șepreuș, Șimand, Vladimirescu. Tot astăzi se organizează târguri săptămânale la Ineu, Șepreuș, Șimand.

Mâine, sâmbătă, vor avea loc târguri săptămânale la Felnac, Lipova, Pâncota, Hălmagiu și Moneasa, iar duminică, la Sântana și Vinga.

■ FARMACIA DE SERVICIU

În noaptea de vineri spre sâmbătă este de serviciu, cu program non-stop, farmacia **„Osyris"**, Calea Aurel Vlaicu (la Indagrara). Telefon: 289097.

Farmacia **„Crai Nou Alfa"**, situată la parterul blocului 68, cartierul Alfa, telefon **277644** și **„Noua Farmacie"**, strada Andrei Șaguna nr. 15, telefon **948**, sunt de serviciu cu program non-stop.

■ CONSULTAȚII ȘI TRATAMENTE CU PROGRAM NON-STOP

Cabinetul „Apollonia", situat la parterul blocului din spatele Casei Albe (zona Gării), str. Miron Costin nr. 13, sc. A, ap. 1, tel. 251225, efectuează tratamente injectabile (intramuscular și intravenos), aerosoli, E.K.G., ecografie și analize laborator.

■ ÎNTRERUPERI DE CURENT

În municipiu: Vineri: Cartier Micălaca - blocurile 341, 346, 347, 348, 349, 350, 351, 352, 353, 354, 355, 356, 357, punct termic 5, zona III.

În județ nu sunt programate întreruperi de curent.

ADEVĂRUL
Editor: S.c. ADEVĂRUL s.r.l.
● COD FISCAL R 1681938 ● COD SICOMEX 19.604 ● CERTIFICAT J 02/1886 din 31 X 1991 ● COD SIRUES 020956601 ● ISSN 1220 - 7489

Redacția și administrația: Arad, Bd. Revoluției nr.81, telefoane: SECRETARIAT - **281802**, fax **280655, 280625;** ADMINISTRAȚIE - **281797;** MICA PUBLICITATE - **210775.** MAREA PUBLICITATE - **280904;** CLUBUL PRESEI - **280989.**

Consiliul de administrație: DOREL ZAVOIANU (președinte); ȘTEFAN TABUIA (vicepreședinte); MIRCEA CONTRAȘ (redactor-șef); NICU COJOCARU (director comercial); DOREL BARBU (contabil-șef).

Colegiul de redacție: MIRCEA CONTRAȘ (redactor-șef); AUREL DARIE (secretar general de redacție); MIRCEA DORGOȘAN (șef secție actualități); telefon **281855; 280003;** IOAN IERCAN (șef secție politică), telefon **280943;** DORU SAVA (șef secție social-economic), telefon **281738;** VASILE FILIP (șef secție cultură-știință-învățământ), telefon **281855; 280003;** ALEXANDRU CHEBELEU (șef secție sport), telefon **281701;** MARCEL CANCIU (șef secție foto), telefon **280943;** NICU COJOCARU (șef secție publicitate) telefon/fax: **280904.**

Tiparul executat la Imprimeria S.C. MEDIAGRAF S.A. ARAD, str. Feleacului F.N., telefon 250902, fax 250920.

Ziarul „ADEVĂRUL" utilizează informații transmise de agențiile de presă MEDIAFAX și ROMPRES.

Echipa de serviciu

IOAN TULEU -secretar de redacție.
Bianca Felea, Adriana Igaș, Dina Rujan, Ramona Vidulescu – tehnoredactare computerizată.
Simona Antal, Ioana Frățilă, Doina Jurcă, Aurica Telcian – corectură.

Dând bani pentru fizioterapie

CAS AJUTĂ POLICLINICA MUNICIPALĂ

Recent, Policlinica municipală Arad a ajuns la o înțelegere cu Casa județeană de asigurări sociale de sănătate (CAS) în ceea ce privește secția de fizioterapie. Astfel, domnișoara **Angela Cosma**, director general adjunct economic la CAS ne-a declarat că instituția domniei-sale va finanța lucrările necesare reamenajării unei secții de fizioterapie (450 mp) la demisolul Policlinicii municipale.

După cum se știe, în prezent serviciile de fizioterapie se desfășoară în două locuri, în clădirea Policlinicii respectiv la parterul CAS. Pentru început Casa de asigurări a alocat circa 800 milioane de lei, urmând să completeze suma, odată cu evoluția lucrărilor.

C. TRIF

DUPĂ 40 DE ANI!

Mâine, 12 iunie 1999, cu începere de la ora 10, în sala de conferințe din Arad, B-dul Revoluției nr. 77 - fostul sediu al Școlii Tehnice Sanitare Arad - va avea loc sărbătorirea împlinirii a 40 de ani de la absolvire a **PRIMEI PROMOȚII DE ASISTENTE MEDICALE (1957-1959) de la Școala Tehnică Sanitară Arad.**

Își vor depăna amintirile colege venite din întreaga țară și din străinătate, împreună cu distinșii foști profesori invitați, de asemenea, la această emoționantă aniversare.

CURSUL VALUTAR*

VALORI ÎNREGISTRATE IERI, 10 IUNIE 1999

Denumirea valutei	BNR	BCR		BRD		BIR		Banca Agricolă		Banca Transilvania		Bursa neagră	
		C	V	C	V	C	V	C	V	C	V	C	V
Dolar	15781	15700	15900	15680	15850	15400	16100	15400	15840	15500	15820	15600	15800
Marca germană	8444	8320	8596	8250	8517	8175	8795	8000	8450	8200	8460	8150	8250

PREȚUL AURULUI

BANCA NAȚIONALĂ. Pentru gramul de aur de 24K: prețul cu ridicata - 132.779 lei, iar prețul de achiziție - 119.501 lei. Prețuri valabile ieri.

PIAȚA NEAGRĂ - Aur 14 K cumpărare: 75.000 lei/g, vânzare: 85.000 lei/g

Aur 18 K cumpărare: 80.000 lei/g, vânzare: 90.000 lei/g.

CEL MAI VECHI MONUMENT DIN ARAD A FOST DECAPITAT

● Capul Sfântului Ionan Nepomuk se mai ține de trup printr-o sârmă a armăturii

● Actele de vandalism nu s-au oprit aici: pe capul statuii este îndesat învelișul din piele al unei mingi de fotbal

● Deși Primăria a demarat un program de restaurare a monumentului, nu se observă nimic

Statuia Sfântului Ionan Nepomuk, situată la intersecția străzilor Desseanu și Episcopiei a fost vandalizată. Astfel, trecătorii pot observa faptul că monumentul este desfigurat, capul atârnând într-o parte, ținându-se de corp printr-o sârmă a armăturii.

Monumentul este singurul în stil baroc amplasat în aer liber. Executat în anul 1729 și poziționat inițial pe locul actualei Primării, în anul 1870, monumentul a fost montat în locul în care se găsește și astăzi.

Aflat într-o avansată stare de degradare, monumentul a atras atenția Primăriei, care a demarat un program de restaurare blocat, se pare, de lipsa fondurilor. Din păcate, în loc de începerea lucrărilor de restaurare, statuia riscă să rămână fără cap.

Dat fiind faptul că Sfântul Ionan Nepomuk este un sfânt catolic, nu este exclusă posibilitatea ca actul de vandalism să aibă legătură cu meciul de fotbal desfășurat recent între reprezentativele României și Ungariei, un argument în susținerea acestei ipoteze fiind și mingea găsită pe capul statuii.

ȘTEFAN TUDOSE
Foto: **ONORIU FELEA**

Refuzând presa la întâlnire,

NEAMȚIU N-A FOST NEAMȚ CU AMBASADORUL GERMAN

■ Primul ambasador german după 25 ani, în Arad

Ieri, s-a aflat la Arad ambasadorul Germaniei la București, Wolf Dietrich Schilling. Acesta, însoțit de consulul german de la Timișoara - Jens Rosenberg, referentul pe probleme economice al Consulatului - Olaf Reif, și de Rita Lansley - consilier în cadrul Ambasadei, a vizitat în cursul dimineții Liceul german din Arad.

Delegația germană s-a întâlnit apoi, la Prefectură, cu oficialități ale județului nostru. Au fost prezenți: prefectul Gheorghe Neamțiu, primarul Aradului - Valentin Neamț, Lucian Palcău - vicepreședintele Camerei de Comerț, Industrie și Agricultură Arad, Romulus Tașcă - vicepreședintele Consiliului Județean, Pompilia Szellner - președintele Cercului Cultural Banat-Ja, Michael Szellner - vicepreședintele Forumului Democratic al Germanilor din România, Nora Grosan - Biroul de Integrare Europeană din cadrul Prefecturii.

Aflați la această întâlnire, reprezentanții presei arădene au avut o neplăcută surpriză: prefectul Neamțiu i-a invitat (politicos, ce-i drept) să părăsească sala. Cu toate că ambasadorul Germaniei a spus „presa are un rol important și la noi, și la voi, și de asemenea, transparența față de presă e importantă", n-a contat deloc pentru prefect.

La întâlnirea de la Prefectură nu s-a discutat nici un secret de stat. S-a vorbit doar despre prezența investitorilor germani în județul Arad, despre felul în care se implică fiecare instituție (Prefectură, Primărie, C.C.I.A., etc.) pentru atragerea de investitori germani.

În drum spre București, ambasadorul Schilling a vizitat Minișul și orașul Lipova. Vizita de ieri în Arad este prima după 25 de ani a unui ambasador german.

GERLINDE KNAP
Foto: **ONORIU FELEA**

CERCETAȚI ÎN STARE DE LIBERTATE

Au fost identificați și sunt cercetați în stare de libertate, comunică Biroul de presă al IPJ Arad:

Munteanu Augustin, de 17 ani, din Pecica, fără ocupație și antecedente penale, în sarcina căruia s-a stabilit că este autorul furtului comis în 24.05.1999 din locuința lui **Saha Ciobana**, din localitate.

Sunt cercetați pentru săvârșirea infracțiunii de furt **Gasouar Iozsef**, de 11 ani, **Bozgău Claudiu**, de 9 ani și **Bozgău Dumitru**, de 11 ani, care în data de 09.06.1999, prin efracție, au pătruns în locuința lui **Fica Ivanca**, din Arad, de unde au sustras suma de 500.000 lei.

121 PASTILE DIN ARGINT

În urma unei acțiuni efectuate pe raza municipiului Arad, a fost prins în flagrant Kuruncz Jeno, de 25 ani, din Ungaria, care a cumpărat, într-o parcare din zona centrală a municipiului Arad, 121 bucăți pastile din argint, în greutate de 500 gr. Sus-numitul a fost sancționat contravențional, conform art.1 lit. a din Legea 12/1990, coroborat cu art. 16 din Decretul 224/1968, iar cantitatea de argint fin a fost confiscată și predată la Banca Națională a României - Sucursala Județeană Arad.

FURT ÎN INCINTA CEC CHIȘINEU

Au fost identificate și sunt cercetate în stare de arest preventiv **Cordovan Minerva**, de 28 ani, din Vadul Crișului, județul Bihor și **Otvoș Maria**, de 38 ani, din Mădăraș, județul Bihor, ambele fără ocupație, cunoscute cu antecedente panale, care în data de 08.06.1999, aflându-se în incinta CEC-ului Chișineu-Criș și profitând de aglomerație, au sustras dintr-o sacoșă aparținând părții vătămate **Dioane Constantin**, suma de 1.000.000 lei, comunică Biroul de presă al IPJ Arad. **Otvoș Maria**, pe parcursul cercetărilor, și-a declarat o identitate falsă.

Parchetul de pe lângă Judecătoria Chișineu-Criș, împotriva sus-numitelor, a emis mandate de arestare preventivă pe timp de 30 de zile.

POLIȚIA, PE SCURT

MANDAT În urma măsurilor specifice întreprinse, a fost identificat și reținut **Botizan Petru**, de 31 ani, din Secusigiu, urmărit general pentru săvârșirea infracțiunii de înșelăciune, care a fost predat escortei IPJ Timiș

RUTIERE În puncte fixe și pe trasee, au fost testate și verificate 1.324 autovehicule în trafic, s-au reținut 9 certificate de înmatriculare pentru defecțiuni tehnice, au fost aplicate 131 amenzi pentru încălcarea Legii circulației, s-au ridicat în vederea suspendării 7 permise de conducere, din care unul pentru conducere sub influența băuturilor alcoolice, respectiv **Băluță Ioan**, cu autoturismul AR-02-DFN.

SANCȚIUNI În total, s-au constatat 169 încălcări ale diferitelor acte normative, sancționate cu amenzi în valoare de 15.671.000 lei. Au fost constatate și un număr de 19 infracțiuni.

UN TURC A RECLAMAT POLIȚIEI DIN VIENA CĂ A FOST TÂLHĂRIT ÎN ROMÂNIA

● Poliția arădeană a constatat că, de fapt, și-a vândut mașina

Cetățeanul turc **Atakan Ahmet**, a depus o reclamație la Poliția din Viena, fiind trimisă prin Biroul Național Interpol Român Inspectoratului de Poliție Arad. Turcul sesiza că autori neidentificați l-au sechestrat și i-au sustras autoturismul marca BMW cu numărul de înmatriculare WL-90-CN, în timp ce se afla pe teritoriul României.

Din audierea cetățeanului turc, a rezultat că a intrat în România în 10.04.1998, în scop turistic, vizitându-și prietena, **Niculuscă Maria**, din Horia, județul Arad, iar în 14.04.1998, în timp ce se îndrepta spre P.P.F. Nădlac (pentru a ieși din țară), pe traseu a fost oprit de 3 indivizi necunoscuți, care l-au întors din drum, conducându-l până în municipiul Arad, unde a fost sechestrat, luându-i autoturismul, un telefon mobil, un aparat foto, 140 DM și 900 schilingi austrieci.

De asemenea, cetățeanul turc susținea că în seara aceleiași zile, a fost transportat de către agresori cu un taxi până în P.P.F. Nădlac și respectiv Turnu, pentru a-l scoate din țară, dar nu i-a fost permisă ieșirea. În final, a fost scos din țară cu un autocar prin P.P.F. Nădlac.

Din cercetările efectuate în cauză, s-a stabilit că, deși a fost condus de 3 ori la vamă, el nu a depus nici o reclamație cu privire la tâlhăria a cărui victimă susține că a fost, nici cu privire la autoturismul care i-a fost luat.

Nesinceritatea reclamantului, spune Poliția, rezultă din afirmația că ar fi ieșit din România cu un autocar, cu toate că potrivit evidențelor de la P.P.F. Nădlac, ieșirea sa din țară s-a făcut cu autoturismul AH-45-JM, în data de 15.04.1998.

De asemenea, cercetările au mai stabilit că autoturismul nu a fost sustras, ci autorul l-a vândut unei persoane ce nu a putut fi identificată, din Constanța, întrucât sus-numitul se ocupa cu aducerea autoturismelor din Austria și valorificarea lor la prețuri scăzute în România, comunică Biroul de presă al IPJ Arad.

Dosarul a fost înaintat Parchetului de pe lângă Tribunalul Arad, în vederea luării măsurilor legale.

NOUL ȘEF AL POLIȚIEI BÉKÉS, LA ARAD

Numit în urmă cu nouă luni la comanda inspectoratului de poliție al județului Békés (Ungaria) col. dr. Kurucz Ferenc a participat ieri la inaugurarea Târgului internațional de transporturi profesionale rutiere TRANSPORT-AR '99. Șeful IPJ Békés, însoțit de col. Gheorghe Mihai Stoica au inaugurat standul comun al Polițiilor rutiere din Békéscsaba și Arad. Cunoscut deja arădenilor de la participarea de anul trecut, lt. col. Balta Ianos, șeful Serviciului poliției rutiere Békés, a prezentat curioșilor aflați în număr mare în prima zi a târgului echipamentele de supraveghere și control al traficului folosite de poliția maghiară.

D. S.

NATO A SUSPENDAT BOMBARDAMENTELE ÎMPOTRIVA IUGOSLAVIEI

NATO a suspendat, joi, campania de bombardamente începută în data de 24 martie, după ce Alianța Nord-Atlantică a constatat începerea retragerii forțelor iugoslave din Kosovo, relatează AFP.

La cîteva minute după ce secretarul general al NATO, Javier Solana, a anunțat suspendarea bombardamentelor, președintele iugoslav Slobodan Miloșevici a declarat că, în cursul celor 11 săptămîni de atacuri aeriene, 462 de militari și 114 polițiști iugoslavi și-au pierdut viața. Pentru Rusia, suspendarea bombardamentelor este "un lucru bun, dar nu suficient". "Este un pas în direcția cea bună, dar acum este esențială încetarea totală a bombardamentelor", precizează o declarație a președintelui Boris Elțîn, dată publicității de purtătorul său de cuvînt.

"Cer tuturor părților implicate în conflict să profite de această șansă de pace. Le cer să-și respecte obligațiile în conformitate cu acordurile încheiate în ultimele zile, precum și în conformitate cu toate rezoluțiile Consiliului de Securitate al ONU", a spus Javier Solana, după anunțarea suspendării atacurilor.

Primii militari ai forței de pace din Kosovo vor intra probabil în provincie încă de joi seara, conform unor surse diplomatice NATO. Membrii Consiliului de Securitate al ONU s-au reunit, începînd cu ora 15.30 (18.30 ora României), pentru a discuta textul unei rezoluții care va autoriza desfășurarea forței internaționale de pace în Kosovo. Rusia și China, membri permanenți ai Consiliului, au cerut încetarea bombardamentelor drept condiție necesară pentru aprobarea rezoluției. Suspendarea atacurilor a fost decisă de Alianță în conformitate cu prevederile acordului militar tehnic încheiat miercuri și cu acordul încheiat, în data de 3 iunie, între Iugoslavia și emisarii european și rus, a precizat Solana. "Violențele trebuie să înceteze imediat. Forțele de securitate iugoslave trebuie să se retragă, iar toate grupurile armate din Kosovo trebuie să fie dezarmate. Violența sau neaplicarea acordurilor de către una dintre părți nu va fi tolerată", a avertizat Solana. Forțele iugoslave beneficiază de un termen de 11 zile pentru a se retrage din Kosovo, de 24 de ore pentru a evacua zona de nord a provinciei, de șase zile pentru a evacua sud-estul acesteia și de nouă zile pentru a părăsi complet zona centrală a provinciei. La începutul conflictului, în Kosovo se aflau aproximativ 40.000 de militari iugoslavi, dispunînd de 300 de tancuri și piese de artilerie. Avioanele Alianței au efectuat, în ultimele 24 de ore, 443 de zboruri. Ultimul bombardament în Kosovo a fost lansat miercuri, la ora locală 19.35 (20.35), în regiunea Uroșevaț, în timp ce în restul Serbiei nu au mai fost semnalate atacuri aeriene după semnarea acordului militar, au afirmat surse sîrbe.

După adoptarea rezoluției Consiliului de Securitate, NATO va da ordinul de intrare în Kosovo pentru forța internațională de pace (KFOR), primii militari care vor ajunge în provincie fiind britanici și francezi. Comandantul KFOR, generalul britanic Michael Jackson, își va instala, în termen scurt, cartierul general la Priștina. KFOR va avea un comandament unificat, care va asigura coordonarea celor 50.000 de militari veniți din 30 de țări.

În acest număr nu sunt incluși și militarii ruși, al căror număr va fi cuprins între 2.000 și 10.000. La Moscova au început, joi, discuții între experți militari ruși și americani, în vederea definirii rolului și locului contingentului rusesc în cadrul KFOR. Principala misiune a forței internaționale de pace va fi asigurarea unui "mediu de securitate" în provincie și supravegherea încetării focului. Proiectul KFOR mai prevede și stabilirea a cinci sectoare operaționale, care vor fi plasate sub comandamentul Statelor Unite, Germaniei, Italiei, Franței și Marii Britanii. De asemenea, forța internațională va avea drept sarcină și asigurarea revenirii în condiții de siguranță a refugiaților.

Armata iugoslavă a început retragerea din Kosovo

Zece vehicule cu soldați iugoslavi la bord au părăsit provincia Kosovo, joi, la ora 12.15 locală (13.15 ora României), în timp ce o coloană cu alte 50 de vehicule se pregătea să le urmeze, a anunțat corespondentul AFP la Merdare, localitate situată la frontiera administrativă care separă provincia de restul Serbiei. Trei camioane militare, un autobuz care transporta militari și un altul cu soldați și persoane în civil la bord, precum și mai multe mașini, au trecut frontiera la această oră, potrivit sursei citate. Între Poduievo (din nord-estul provinciei) și Merdare, care se află la aproximativ 2,5 km de frontieră, o coloană de 50 de vehicule militare care transportă trupe și de vehicule blindate s-a format în așteptarea semnalului de pornire.

Pact de stabilitate pentru Balcani

Aproximativ 40 de state și organizații internaționale au adoptat, joi, la Koln, un Pact de Stabilitate pentru Balcani, stabilind principiile unui Plan Marshall pentru reconstrucția și democratizarea din sud-estul european, a anunțat președinția germană a conferinței, informează AFP. Acest Pact vizează crearea condițiilor unei păci durabile în regiune, prin "democratizare, respectarea drepturilor omului și prosperitate economică".

Țările care respectă aceste principii "cred că începerea acestui proces le va ușura obiectivul" de integrare în structurile euro-atlantice, se afirmă în textul difuzat de președinția G8. În acest text exclusiv politic - ajutorul financiar va fi discutat în cadrul unei conferințe internaționale a donatorilor - semnatarii se angajează să "facă tot posibilul pentru a ajunge la o pace durabilă, la prosperitate și la stabilitate în sud-estul european", grație "acordurilor bilaterale și multilaterale de bună vecinătate". Ei au subliniat că "reglementarea conflictului din Kosovo este esențială pentru a atinge obiectivele" Pactului, "fără teama unei reluări a războiului". Inițiativă a Uniunii Europene, Pactul a fost semnat de Statele Unite și Rusia, de restul țărilor din G8 (Canada și Japonia) și de țările din regiune, cu excepția Iugoslaviei, respectiv Albania, Bosnia-Herțegovina, Bulgaria, Croația, Fosta Republică Iugoslavă a Macedoniei, Ungaria, România, Slovenia și Turcia. Din partea României, documentul a fost semnat de ministrul de Externe, Andrei Pleșu.

Reprezentanții sindicatelor din învățământ și cei ai Guvernului au încheiat un acord privind suspendarea conflictului

Liderii sindicali din învățământ și reprezentanții Guvernului au încheiat un acord privind suspendarea conflictului din educație, al cărui conținut va fi făcut public după analizarea lui de către liderii teritoriali, care se vor reuni, sîmbătă, la București, a anunțat consilierul guvernamental Petrișor Peiu, la finalul celor cinci ore de negocieri cu sindicaliștii din învățământ.

Consilierul a refuzat să dea detalii asupra soluțiilor cuprinse în acord, argumentînd că aceasta este decizia negociatorilor, dar a precizat că această înțelegere "nu cuprinde referiri care să încalce Legea bugetului și nici cele convenite cu FMI și Banca Mondială. El a adăugat că unele dintre aceste soluții au fost identificate în ultimele trei luni, de Ministerul Educației Naționale.

Întrebat dacă sindicatele au renunțat la vreuna dintre cererile adresate Guvernului, Peiu a răspuns: "Federațiile sindicale au înțeles situația grea în care se află țara".

Guvernul interzice bugetarilor să mai ceară bani pentru majorări salariale

Guvernul a interzis, printr-o ordonanță de urgență aprobată joi, ministerelor și organizațiilor guvernamentale, precum și altor ordonatori principali de credite să depășească fondurile alocate prin buget pentru plata salariilor, deși mai multe categorii de bugetari au cerut suplimentarea acestora.

Concomitent a fost introdus un sistem de monitorizare a cheltuielilor de personal, depășirea sumelor prevăzute în buget fiind pedepsită cu amenzi de pînă la 50 de milioane de lei.

Ordonatorii principali de credite vor putea acorda majorările salariale prevăzute de Legea 154/1998 a salarizării bugetarilor fie într-un procent mai mic, pentru a nu depăși fondurile alocate, fie cu prețul reducerii personalului. Pe de altă parte, operațiunile financiare legate de salarii vor fi supravegheate de Ministerul de Finanțe, care vor primi raportări lunare din partea ordonatorilor de credite. Situațiile cheltuielilor de personal vor ajunge de la ordonatorii terțiari la cei secundari de credite pînă pe data de 5 ale lunii și ulterior, la Ministerul de Finanțe pînă la 12 ale lunii.

La Colegiul Liderilor din S.L.Î. Arad, s-a hotărât

„GREVĂ GENERALĂ PÂNĂ ÎN PÂNZELE ALBE"

Ieri, în incinta Liceului „Aurel Vlaicu" a avut loc întrunirea plenară a Colegiului Liderilor din cadrul organizației județene a Sindicatului Liber din Învățământ. Moderată de președintele S.L.Î.A., prof. Marius Göndor, întrunirea a avut ca rezultat hotărârea unanimă de continuare a grevei generale la nivel județean. De asemenea, s-a discutat organizarea unei manifestații de stradă în care cadrele didactice să-și exprime, în mod pașnic, revendicările.

S-a mai propus înființarea unor garnituri speciale de trenuri care să transporte dascălii înspre București pentru a organiza un miting la nivel național.

„În urma eșecului primei runde de negocieri, Colegiul Liderilor din județul nostru a hotărât continuarea acțiunilor revendicative", ne-a declarat în final liderul S.L.Î.A., prof. Marius Göndor.

Ș. TUDOSE

„MISS MANECHIN CURTICI"

Astă-seară, de la ora 22,30, la ștrandul termal din Curtici tinerilor li se pregătește ceva! Primăria orașului Curtici, ziarul „Adevărul" și ștrandul termal vor produce un inedit spectacol-concurs „Miss Manechin Curtici 1999". Nu vor lipsi, evident, surprizele...

MINISTRUL JUSTIȚIEI S-A SFĂTUIT CU PNL-UL ARĂDEAN

Ieri, la ora 20,00, ministrul Justiției, Valeriu Stoica, prim-vicepreședinte al PNL, s-a întâlnit cu staff-ul organizației județene Arad. PNL-iștii arădeni au fost avertizați asupra răspunderilor pe care și le asumă organizațiile județene prin participarea pe liste separate la alegerile locale. Deocamdată, această variantă nu are „undă verde" în cadrul protocolului de funcționare a CDR, în plus, fiind în suspensie încă două cereri ale PNL: copreședința CDR și drept de veto pentru PNL și PNȚCD, orice hotărâri la nivel județean sau central putând fi luate doar cu acordul ambelor formații. Discuția s-a prelungit, cu ușile închise, până seara târziu.

SIMION TODOCA

ApR Arad susține greva din învățământ

„Apreciem hotărârea cadrelor didactice de a desfășura această grevă până la rezolvarea cerințelor. Este pentru prima dată când profesorii se dovedesc hotărâți să lupte pentru drepturile lor" a afirmat dl Corneliu Pădurean în recenta conferință de presă a ApR Arad.

De asemenea, liderii ApR Arad consideră că vinovat pentru situația creată este Guvernul care nu și-a respectat angajamentele din protocolul încheiat anul trecut și profesorii s-au săturat de legi și protocoale nerespectate.

S-a mai subliniat că un guvern care nu-și poate susține cultura, sănătatea și învățământul își condamnă țara la o moarte lentă. **„Acele state care au înțeles că procesul de modernizare a societății și de realizare a unei economii consistente nu au ajuns la un înalt grad de dezvoltare"** a mai afirmat dl. Pădurean.

În ceea ce privește declarația de la Cluj „apriștii" consideră că aceste idei de regionalizare nu sunt întâmplătoare, ele fiind legate de o anumită situație internațională din apropierea țării noastre. **„Situația creată este o urmare a erorilor actualei puteri și a reacției târzii față de problema din Transilvania"** a declarat dl. Pădurean.

Deși se pare că va urma o pauză în tratativele cu PSDR, ApR revine, afirmând că se vor mai gândi dacă o fuziune cu această formațiune este logică și practică.

SORINA AMBRUȘ

După ce a trecut de controlul vamal

COMISARII GĂRZII FINANCIARE AU GĂSIT, ÎNTR-UN AUTOCAR, MĂRFURI DE PESTE 25 DE MILIOANE TRECUTE ILEGAL PESTE GRANIȚĂ

La sfârșitul săptămânii trecute la intrarea în Arad dinspre Oradea comisari ai Gărzii Financiare împreună cu ofițeri de poliție au efectuat un control de rutină asupra autovehiculelor. Printre acestea s-a numărat și autocarul cu numărul de înmatriculare AR 01 DVA aparținând Companiei de Transport Public Arad ce efectuează curse regulate de transport persoane între Arad - Béckescsaba.

În urma controlului s-a constatat că în autocar se aflau persoane care aveau în bagaje mărfuri, a căror valoare depășea plafonul valoric maxim care pot fi introduse în România fără taxe vamale. Mai ales că cei mai mulți dintre pasageri se aflau la a treia, a patra sau chiar a cincisprezecea ieșire-intrare în România, situație în care valoarea mărfurilor pe care aceștia le-ar fi putut introduce în țară, fără taxe vamale, era cu mult mai mică față de cât s-a putut observa la prima vedere că valorează mărfurile pe care aceștia le aveau în bagaje.

Ca urmare, pasagerii au fost coborâți, fiecare cu bagajul său, și le-a fost inventariată valoarea produselor. La trei persoane fizice autorizate în baza Decretului 54/1990 și alte trei neautorizate s-au găsit mărfuri a căror valoare depășea cu mult pe cea admisă de lege fără plata taxelor vamale. Ba mai mult, s-a constatat că aceștia au adus, în mod repetat, mărfuri din Ungaria pe care ulterior le-au vândut în România. Aceștia au fost sancționați contravențional, valoarea amenzilor totalizând două milioane lei.

După ce pasagerii au coborât din autocar, în acesta au mai rămas cantități impresionante de mărfuri (morcovi, castraveți, roșii, banane, gulii, cafea, făină albă, făină de mălai, detergenți etc.) care nu au fost revendicate de nimeni. Valoarea acestora se cifrează la aproximativ 25 de milioane de lei și fiindcă nu aveau „stăpân" au fost confiscate de comisarii Gărzii Financiare...

DANA LASC

PRM ARAD CERE ARESTAREA LIDERILOR UDMR

În cadrul conferinței de presă organizate de PRM Arad, primvicepreședintele filialei, dl. Petru Sabău, s-a referit la evenimentele mai importante ale săptămânii.

Astfel, referitor la reabilitarea lui Pacepa, PRM Arad consideră că s-a făcut o mare greșeală, Pacepa fiind un trădător de țară. **„Prin fuga sa în '78 a făcut mari deservicii, toți diplomații români fiind chemați în țară."**

Pacepa a fost catalogat de dl. Sabău ca fiind o slugă a familiei Ceaușescu, dar mai ales a Elenei Ceaușescu.

În opinia PRM, reabilitarea lui a fost dorită în special de cercurile străine, pentru a lovi în permanență în serviciile române de informații.

„Dacă acest trădător a fost reabilitat, atunci mi se pare îndreptățit să cerem achitarea Mareșalului Antonescu", a declarat dl. Sabău.

În altă ordine de idei, declarația de la Cluj a lovit PRM în punctul cel mai sensibil. Prin urmare, președintele Constantinescu este acuzat că se complace în acea **„bandă a UDMR care destabilizează țara. Cerem ca Parchetul General să se sesizeze din oficiu și să acționeze în vederea arestării acestor oameni."**

SORINA AMBRUȘ

Pe ștrand - apă termală „bună de scăldat"!

„Au fost finalizate lucrările de reabilitare a unui puț de apă termală de pe ștrand. Începând poate chiar din acest sfârșit de săptămână vom umple bazinul mic cu apă termală. Temperatura apei este de 27 - 30°C", ne-a declarat **dl. Claudiu Cristea**, șeful secției edilitare din cadrul S.C. „Gospodărire comunală" Arad.

Din cauza debitului redus, pentru început doar în bazinul mic va fi apă termală. Asta în ideea de a proteja copiii ce vin pe ștrand, pentru a nu fi nevoiți să se scalde în apă rece.

În funcție de debit, probabil că pe viitor și bazinul mijlociu va fi umplut cu apă termală.

N. O.

În prima zi de vizită la Arad

PETRE ROMAN ȘI-A ATINS TOATE „ȚINTELE"

Deși motivul principal al vizitei la Arad a lui Petre Roman, președintele PD și al Senatului a fost inaugurarea festivă a Zonei Libere Curtici, care are loc astăzi, ieri distinsul oaspete a fost prezent în mai multe puncte „fierbinți".

Nici primarul, nici prefectul

Deși în vizită a venit președintele Senatului României și nu un funcționăraș oarecare de la vreun minister, la ora 8,45, când avionul a aterizat pe pista Aeroportului Arad, de față nu erau nici primarul, nici prefectul. Nu știm de ce, dar credem că s-ar fi cuvenit măcar un gest de complezență. Staff-ul PD-ului, în frunte cu președintele Gheorghe Seculici și senatorul Ioan Crețu a fost masiv prezent la întâmpinare. Nu au lipsit florile și pupăturile de rigoare.

Dialog „englezesc" la UVA

După cazarea la Casa de oaspeți de pe strada Horia, primul „reper" a fost Uzina de Vagoane. Petre Roman l-a „interogat" (în limba engleză, desigur) pe

Douglas Schneider, reprezentantul firmei „Trinity" asupra realizărilor și planurilor de viitor. Apoi, dl. Schneider și managerul George Albu au condus delegația prin halele de producție, prezentându-i noile realizări. Petre Roman s-a arătat încântat de vagoanele pentru transport de autoturisme și TIR-uri, de vagonul AUA 200 de mare viteză și de celelalte produse. Liderul PD-ului a stat de vorbă cu muncitorii, care s-au bucurat să strângă mâna carismaticului fost prim-ministru.

Aradul - pe locul trei la dinamica economică

Evenimentul zilei pentru Arad - deschiderea târgului TRANSPORT-AR, a fost onorat cum se cuvine de către delegația PD-istă, Petre Roman având prilejul să se adreseze unei mase compacte de arădeni. Domnia-sa a ținut să felicite Aradul pentru situarea pe locul trei - în țară - după București și Constanța în ceea ce privește dinamica economică. Acest loc se datorează faptului că „arădenii sunt întreprinzători serioși, tenace și au tradiția în domeniul industriei și comerțului." Este de așteptat ca întreprinzătorii să beneficieze de facilități fiscale, iar impozitele pentru salariile medii să fie diminuate sau chiar anulate. Deocamdată, aceste facilități nu au putut fi acordate pentru că România traversează un moment critic și nu mult a lipsit să înregistreze o „premieră istorică": imposibilitatea de plată.

După ce au terminat de vorbit multele personalități de marcă prezente la festivitate, a urmat o plimbare pe la standuri, întreruptă de discuțiile cu expozanții. Organizatorii au primit notă maximă de la Petre Roman, care a considerat expoziția o realizare notabilă.

Cu 160 de kilometri la oră - spre Pecica

Deplasarea de la Sala Polivalentă spre Pecica a debutat în trombă, iar după ieșirea din oraș s-a transformat într-o cursă infernală, „Dacia" noastră făcând față cu brio la viteza de 160 de kilometri la oră!

„Gaudeamus igitur" și... „Janapot!"

La Liceul teoretic „Gheorghe Lazăr" din Pecica, oaspetele a fost întâmpinat cu flori, pâine și sare și alte elemente din „arsenalul" de primire. Absolvenții clasei a XII-a au cântat „Gaudeamus". Pe terenul de sport, arhiplin, Petre Roman le-a urat succes absolvenților și a promis că va face tot ce este posibil ca în scurt timp liceul să beneficieze de o instalație modernă de încălzire, pe bază de gaz metan. Pentru că pe teren erau și absolvenți clasei de limbă maghiară, Petre Roman i-a salutata cu „Janapot", fiind răsplătit cu aplauze. Directoarea liceului și-a exprimat speranța că în curând liceul va beneficia de o clădire adecvată, la ora actuală elevii și profesorii fiind obligați să facă jogging de la un spațiu de învățământ la altul.

PD Pecica - de la cinci membri la 120

La Căminul Cultural, unde s-a desfășurat întâlnirea cu membrii organizației PD și cu simpatizanții, oaspeții au fost primiți de către mulți copii de grădiniță, îmbrăcați în costume populare. Micuții au scandat - după puterile lor - „Petre Roman, Petre Roman". La intrarea în cămin, un posibil viitor membru al organizației de tineret - acompaniat de un taraf - a cântat „Verde-nrourat" (imnul PD-ului) și „Pomul copt și omul bun."

Nici o șansă pentru posesorii de carnete CEC pentru autoturisme

După ce a punctat câteva aspecte ale realității socio-economice a României, Petre Roman a răspuns mai multor întrebări din sală, acestea fiind în special din domeniul agriculturii. Discutând problema fostelor IAS-uri, Roman i-a acuzat pe țărăniști că vor să restituie proprietatea prin spulberarea unor societăți agricole, foste IAS-uri, cu toate că unele dintre ele sunt chiar performante. În agricultură este nevoie de un nou sistem de subvenționare, cel al cupoanelor fiind unul primitiv.

La SIF, „sechestrat" de... „ARIS"

În scurtă vizită al SIF „Banat-Crișana", delegației i-au fost prezentate de către Ioan Cuzman rolul, obiectivele și strategia. Dl. Cuzman este optimist în ceea ce privește dezvoltarea SIF-ului, până în luna iulie urmând să fie depus dosarul pentru cotare la bursă.

Vrând-nevrând, în aceeași clădire Petre Roman a trebuit să se întâlnească și cu reprezentanți „ARIS" (directorul și doi lideri sindicali). Întâlnirea nu era cuprinsă în program, însă din auzite, dacă nu ar fi avut loc, sediul ar fi fost pichetat de către sindicaliști. Deși presa nu a avut acces la discuții, am aflat ulterior, la conferința de presă, că președintelui Senatului i s-a cerut să intervină pentru aprobarea a două credite, unul de 4,5 miliarde și unul de 20 de miliarde. După cum spunea domnia sa, șanse de aprobare sunt.

La Lipova a fost tăiată panglica podului

Foarte multă lume s-a adunat pe noul pod de la Lipova, așteptându-l pe Petre Roman să taie panglica. Petre Roman a venit, a fost întâmpinat așa cum se cuvine și după ce a tăiat panglica a făcut o scurtă plimbare în compania primarului Petre Gherman, care i-a prezentat perspectivele de dezvoltare a Lipovei.

O fundație pentru dezvoltarea relațiilor interumane

În Palatul Cenad, în același corp de clădrie în care este și sediul PD, Petre Roman a participat la inaugurarea sediului fundației „Nelu Aristide Dragomir". După cum a spus Nicu Iotcu, președintele organizației de tineret - sub a cărui egidă va funcționa fundația - aceasta are ca scop dezvoltarea relațiilor interumane.

Promovarea eclipsei

Conferința de presă cu care s- a încheiat ziua de ieri a cuprins concluziile „raidului" dar și răspunsuri la întrebări pe teme politice. Foarte discutată a fost problema exploatării pe plan turistic a eclipsei totale de soare, directorul Agenției Naționale de Turism, Sorin Frunzăverde, oferind mai multe detalii. Printre altele, pentru „promvoarea eclipsei" s-au cheltuit până acum 2,5 milioane de dolari.

DORU SINACI
SIMION TODOCA
Foto: **ȘT. MATYAȘ**

ARĂDENII SUNT OAMENI SERIOȘI, HARNICI ȘI ÎNTREPRINZĂTORI

- interviu în exclusivitate cu Petre Roman, președintele Senatului României -

– D-le președinte, care este scopul actualei vizite pe care o faceți în Arad?

– Încă de la început doresc să precizez faptul că nu am venit la Arad în campanie electorală. Îmi face o deosebită plăcere să fiu iarăși la Arad, cu câteva prilejuri foarte bune. Iată, încă o vizită la „Vagoane Arad" (ASTRA) unde - după ce ne-am străduit atât de mult - avem câteva reușite importante pentru ca această uzină să stea bine pe picioarele ei. Consider că este normal să fiu cu acest prilej aici, cu atât mai mult cu cât noi, cei care reprezentăm Partidul Democrat, am muncit mult pentru ca să se ajungă la această situației bună de la ASTRA. Sunt și alte lucruri importante la care ținem să fim prezenți, cum ar fi Zona Liberă de la Curtici, care este o adevărată locomotivă în ceea ce privește dezvoltarea economică din această parte a județului d-voastră. Există și alte obiective, cum este podul de la Lipova, dar pe lângă toate acestea dorim să ne facem o imagine a ceea ce-ar fi o perspectivă bună pentru Arad și, nu în ultimul rând, să discutăm despre temerile „la zi", care nu sunt puține...

– D-le președinte, Partidul Democrat are în vedere o eventuală părăsire a Coaliției guvernamentale?

– Sunt doar speculații de presă. Însă, cred că există un mare deficit al Coaliției și chiar al PD în ceea ce privește a răspunde despre ce-am făcut de când ne aflăm la guvernare. Cei care astăzi pozează ca alternativă n-au după părerea noastră, nici o credibilitate. Dacă situația economică este foarte grea în țara aceasta, este chiar din vina lor. Uriașele găuri pe care le-au creat printr-o guvernare proastă în perioada 1992-1996, astăzi le plătește toată țara. Nu se poate ca oamenii să nu știe că politica aceea a fost un dezastru și că nu mai poate continua...

– Totuși, sondajele de opinie publicate în ultima perioadă indică o creștere masivă a popularității PDSR, în timp ce PD și CDR se află într-o adevărată cădere electorală. Cum comentați acest fapt?

– Vedeți, sondajele vin și pleacă. Acum un an și ceva, Partidul Democrat era în sondaje pe la 20%, iar PDSR-ul pe la 16-18%. Astăzi, lucrurile stau cum stau... Nu ne îngrijorăm noi din atâta lucru. Sondajele nu înseamnă nici pe departe realitatea votului.

– D-le președinte, cum o să rezolvați problema proprietății cu PNȚCD, partenerul d-voastră de Coaliție?

– Chiar astăzi, Biroul Permanent al PD va da o declarație în legătură cu problema proprietății. În ceea ce privește proprietatea, am fost foarte supărați pentru motivul că, în loc să se discute despre soluții concrete în legătură cu restituirea proprietăților, s-a preferat să se aducă acuze PD-ului, chiar din partea partenerilor. Este un lucru incorect și pentru a pune lucrurile la punct am hotărât să facem o declarație prin care să precizăm încă o dată faptul că problema este a soluțiilor, a soluțiilor desprinse din realitate și nu pe realitățile de acum 50 de ani. Cei care trăiesc întorși cu spatele la viitor și cu capul în trecutul de-acum 50 de ani nu pot constitui o speranță pentru țara noastră. De aceea le-am propus ca împreună să găsim soluțiile cele mai potrivite.

– În ultima vreme s-a zvonit prin presă că ar exista în Guvernul României unele ministere care țin de Cotroceni. Cum comentați acest aspect?

– Dacă este așa, atunci nu este în regulă pentru că nu este constituțional.

– Atât?

– Acesta este răspunsul meu.

– D-le președinte, greva generală, preconizată de centralele sindicale nu s-a produs. Numai că, acum asistăm la o grevă generală cu bulbuci: azi la Brașov, mâine la Iași...

– Cred că sindicaliștii au evitat să provoace o grevă generală pentru că au înțeles gravitatea unui astfel de act. Au înțeles, pe lângă ceea ce se întâmplă în Iugoslavia, și necesitatea semnării acordurilor cu Banca Mondială și cu FMI. Au înțeles ce s-ar putea întâmpla dacă România ar fi ajuns în incapacitate de plată.

Acum, referitor la „bulbucii" la care vă referiți, cred că în toate aceste cazuri pot fi găsite soluții. Mai ales la Brașov, ne vom implica și noi, PD-ul, prin miniștrii pe care-i avem.

– Cum apreciați activitatea PD Arad?

– Este una dintre cele mai serioase organizații în acest moment. Dealtfel, structura teritorială a Partidului Democrat este una foarte solidă. Există puține partide cu astfel de structuri teritoriale, iar cea din Arad s-a dovedit a fi una dintre cele mai solide.

DORU SINACI
SIMION TODOCA

Așa-zisa Declarație de la Cluj

O SCRÂNTEALĂ OBIȘNUITĂ SAU O DIVERSIUNE?

☛ (Urmare din pagina 1)

Repet: nu știu ce a fost în capul președintelui Constantinescu, dar, cum se cunoaște la câteva zile, unele ziare au descoperit și publicat cu mare tam-tam celebra scrisoare a separatiștilor ardeleni. **Mai întâi cine sunt acești fioroși separatiști care vor să dea peste cap o istorie de 2000 de ani, ce putere au ei și ce declară?** Conform listei publicate la sfârșitul Declarației de la Cluj grupul separatiștilor numără 10 intelectuali: 3 scriitori, 1 critic literar (!), 1 poet, 1 istoric, 1 politolog (deh, se poartă!), 1 folclorist (!), 1 istoric literar și 1 medic. **Deci aceștia sunt sau ar fi cei 10 care au speriat... estul!** De fapt, Bucureștiul, mai ales!

Ce se zice că ar cere sau au cerut ei? Citâm pe sărite: autonomie administrativă pentru Transilvania și Banat prin crearea unor adunări legislative regionale, exercitarea de către București doar a politicii externe a României, a celei de apărare și a politicii financiare, crearea unei comisii constituante (i-auzi!) care să redacteze „un document exhaustiv, de înaltă ținută științifică - **cum se vede limbajul de lemn trăiește și încă bine de tot!** - despre competențele noilor unități administrative (care?) și a adunărilor legislative aferente".

Cine ar urma să facă parte din această legendară „comisie constituantă"? Conform Declarației de la Cluj - reprezentanți ai societății civile - un generic care nu mai spune și nu mai înseamnă nimic de mult... - reprezentanți ai bisericilor - ce au preoții și cât se pricep cei mai mulți, n-aș vrea să jignesc pe nimeni, la probleme de administrație sau la legi?! Plus că menirea lor este cu totul și cu totul alta, nu? Și ca tacâmul să fie complet, declarația include în componența „comisiei constituante" și unii experți (ce fel? în care domenii?) din țară și din străinătate (din care străinătate? sau din care țări?)

Intrigat - ca și țara întreagă - de asemenea elucubrații, ziarul „Național" a luat inițiativa de a-i căuta și de a sta de vorbă cu cei 10 semnatari ai Declarației, la care s-a mai adăugat și binecunoscutul Sorin Gherman care, de vreun an, de când s-a acoperit de ridicol cu „sila lui pentru România" n-a mai scos capul dintre umeri. **Ei, bine, spre surpriza reporterului, toți, dar absolut toți cei care apăreau ca autori ai zănaticei Declarații de la Cluj au declarat că habar nu au despre acel document și cu atât mai puțin să-l fi și semnat!** E adevărat că ei semnaseră o altă Declarație, bine știuta Declarație de la Budapesta care conținea unele idei asemănătoare, dar acest lucru avusese loc cu... 10 ani în urmă, mai precis la 16 iunie 1989! Chiar și Sorin Gherman și-a făcut cruce și a scuipat în sân, el jurându-se că nu știe cum numele său a ajuns pe Declarația de la Cluj!

Și atunci, **cine a măsluit aceaste idei și aceste semnături? Cine are interesul să arunce sămânța îndoielii și dezbinării între români? Cine ar avea mai ales de câștigat din ruperea Transilvaniei și Banatului de trupul țării?**

În paranteză fie spus, treaba cu acordarea unui statut aparte Transilvaniei datorită îndeosebi contribuției sale mult superioare celorlalte provincii românești la mai toate capitolele a mai fost pusă pe tapet. Cât este ea de periculoasă nu mai trebuie să dovedim, România neputându-și permite - cel puțin la ora actuală și în conjunctura (!) internațională actuală nici măcar teoretic abordarea unei asemenea perfide idei, chit că unii intelectuali, bătoși nevoie mare că ei sunt ardeleni și că nu mai vor să se supună „miticilor", cochetează cu declarații stupide de genul celei amintite mai sus.

E adevărat că Ardealul sau, mai exact, Transilvania are în prezent în realizarea Produsului Intern Brut o pondere de 50-55%, și că ardelenii primesc prea puțin față de ceea ce dau, **dar soluția îndreptării acestei situații nu este în nici un caz desprinderea sau izolarea Transilvaniei de România, o soluție care nu face altceva decât să dea apă la moară „prietenilor" nu puțini cu care ne-a fericit natura.**

Or, asta vrem?

„ECONOMIA ARADULUI ESTE PRINTRE CELE MAI AVANSATE DIN ROMÂNIA", A DECLARAT PETRE ROMAN, AFLAT LA DESCHIDEREA TÂRGULUI TRANSPORT-AR '99

Ieri s-a deschis la Arad, a șasea ediție a târgului TRANSPORT -AR '99, târg internațional al transporturilor. Pe durata a patru zile expun la Sala Sporturilor 79 firme din țară și străinătate.

La târg, unul din cele mai mari evenimente economice ale sezonului, au participat mai multe oficialități ale vieții politice și economice. Au fost prezenți: Petre Roman - președintele Senatului, Sorin Frunzăverde - directorul Agenției Naționale de Turism, Gheorghe Dinu - președintele UNTRR (Uniunii Naționale a Transporturilor Rutiere din România), Stancu Sotir - reprezentant al Ministerului Transporturilor, alături de personalități arădene.

În fața expozanților și a vizitatorilor, Petre Roman a declarat: „Economia Aradului este printre cele mai avansate din România, poate pe locul 2 sau 3, după București și Constanța. Arădenii sunt oameni cu adevărat întreprinzători, serioși, tenace. Există aici o bună tradiție pentru activitățile economice. La Arad au început să dea roade inițiativele lansate în '90-'91. Arădenii au înțeles ce posibilități s-au deschis în România prin începutul reformei."

Faptul că TRANSPORT-AR, organizat de Camera de Comerț și Agricultură Arad, a ajuns la a șasea ediție, demonstrează că transporturile reprezintă un sector care, după revoluție, a reușit să prindă viață și să se dezvolte.

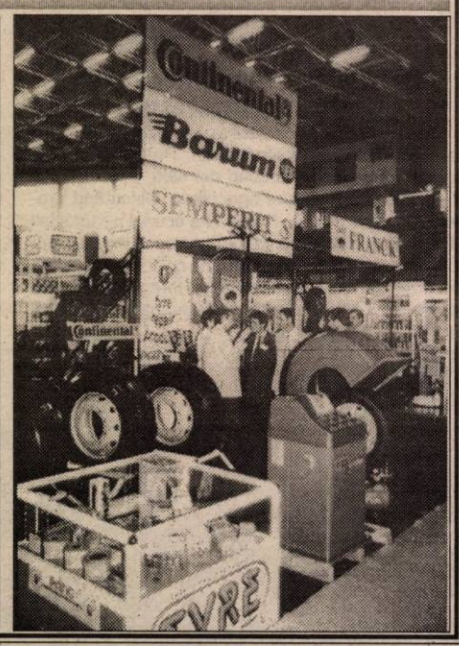

GERLINDE KNAP
Foto: **AL. MARIANUȚ**

După scandalul dioxinei belgiene

EXPORTURI DE ANIMALE VII – SUSTRASE DE LA CONTROLUL SANITAR - VETERINAR

● Poliția cere trimiterea în judecată a patroanei a două firme arădene, a cinci medici veterinari de la Inspectoratul de poliție sanitar-veterinară de frontieră Nădlac și a unuia de la o circumscripție sanitar-veterinară

În plin scandal al importurilor de carne de pasăre, ouă și produse derivate provenite din Belgia și posibil contaminate cu dioxină, substanță cu potențial cancerigen, unul nou vine să sublinieze că sistemul de control sanitar-veterinar poate fi ocolit.

Polițiștii arădeni au finalizat cercetările într-un dosar penal privind exportul, prin sustragerea cu premeditare de la controlul sanitar-veterinar a peste 1000 capete tineret bovin, ca urmare a unor activități ilicite.

În dosarul finalizat de Poliție se propune Parchetului punerea în mișcare a acțiunii penale și trimiterea în judecată a lui Matiș Saveta, administrator al firmelor „Atlas Universal D" și „Gargano" din Arad, învinuită de folosirea la autoritatea vamală a unor documente falsificate, de fals material în înscrisuri oficiale, fals intelectual, uz de fals și înșelăciune și a nu mai puțin de cinci medici veterinari de la Inspectoratul de Poliție Sanitar-Veterinară de frontieră din Nădlac: Astalos Iosif Ștefan, Hotea Dumitru, Catina Viorica Maria, Toth Izabela și Țăran Constantin, învinuiți de abuz în serviciu contra intereselor publice și Lodoabă Mihail, medic veterinar la Circumscripția sanitar-veterinară Bujac, comunică Biroul de presă al IPJ Arad.

*

În perioada 1998-1999, Matiș Saveta prin cele două firme a inițiat derularea unor exporturi de animale vii în țări europene. Procedura de autorizare din punct de vedere sanitar-veterinar a acestor exporturi, în conformitate cu normele legale românești și europene este destul de stufoasă dar presupune obținerea în final a unui aviz sanitar-veterinar pe baza căruia se eliberează un certificat sanitar-veterinar „care să ateste partenerului străin care preia animalele destinate exportului, că acestea corespund din punct de vedere sanitar-veterinar normelor interne și internaționale în domeniu".

Organele sanitar-veterinare de la frontieră au obligația să solicite și să verifice acest act în **original**.

Matiș Saveta a respectat dispozițiile legale în cazul mai multor exporturi. În paralel însă, spune Poliția, pe baza unor certificate sanitar-veterinare autentice, a făcut copii xerox și a efectuat mai multe exporturi ilegale.

Astfel, precizează Poliția, cu avizul real 420/12.XI.1998 inițial elaborat legal pentru Vama Nădlac, xerocopiat și modificat pentru export prin vama Bechet a exportat în contul „Atlas Universal D" în 26, 27 și 30 noiembrie 1998, 261 capete tineret bovin. Sau: cu avizul 395/1998 eliberat legal pentru Calafat a exportat ilegal în contul „Gargano" prin vama Bechet 145 capete animale și prin vama Nădlac, 299 capete tineret bovin. Una peste alta au fost efectuate, constată poliția, 23 exporturi ilegale în baza unor avize sanitar-veterinare falsificate, concomitent cu dedublarea unor documente de transport comercial, falsuri evidențiate de expertize tehnice.

În consecință, Poliția a declanșat urmărirea penală. Organele sanitar-veterinare au dispus sancționarea contravențională și sistarea exporturilor de animale vii pentru cele două societăți comerciale. Direcția sanitar-veterinară a notificat măsura către Inspectoratul de Poliție Sanitar-Veterinară Nădlac, către medicul de circumscripție sanitar-veterinară și către Matiș.

Cu toate acestea activitățile de export au continuat, în baza unor avize sanitar-veterinare obținute anterior impunerii interdicției și aplicării sancțiunii. S-au făcut astfel încă 16 exporturi ulterioare datei de 30.04.1999. Medicul Lodoabă este învinuit că a eliberat certificate sanitar-veterinare ulterior datei notificării, invocând faptul că exporturile erau în derulare, în baza unor avize sanitar-veterinare anterioare interdicției.

Ceilalți medici din vama Nădlac sunt învinuiți că au acceptat avizele sanitar-veterinare în copie și nu în original cum prevede legea și că au admis exporturi ulterioare interdicției invocând tot exporturi în derulare.

*

Pericolul acestor proceduri rezultă și din implicațiile unui virtual scandal internațional în care ar putea fi atrasă România în situația descoperirii unor maladii la animalele exportate prin ocolirea controlului sanitar-veterinar.

DORU SAVA

S-a încheiat a XIII-a Olimpiadă a Pompierilor

LA KRUMPENDORF-AUSTRIA S-A VORBIT FRUMOS DESPRE ROMÂNIA!

A rămas în urmă și cea de-a XIII-a Olimpiadă a Pompierilor, care s-a desfășurat la Krumpendorf am Wörther See - Austria. „Nu a fost nici mai bună, nici mai rea, decât celelalte Olimpiade. A fost 90 la sută o reușită, iar procentul de 10% urmează să fie apreciat ulterior de participanți" s-a spus la ședința de închidere condusă de Heinz Kernjak, președintele comitetului de organizare, la care au participat reprezentanții delegațiilor țărilor participante. Pentru a patra oară, consecutiv, România a fost reprezentată la acest adevărat festival internațional al pompierilor, de **Antoniu Bart**, care, la fel ca la Ebeltoft - Danemarca, a fost una dintre personalitățile Olimpiadei, fiind foarte apreciat de către comitetul de organizare. Dl. **Manfred Mohr**, vicepreședintele Federației Internaționale a Pompierilor a vorbit, cel mai mult, despre Formația civilă a pompierilor din Lipova. Domnia sa nu s-a ferit să critice vameșii unguri care i-au ținut pe singurii reprezentanți ai României, la cea mai prestigioasă manifestare a celor care se luptă cu focul, nu mai puțin de șase ore la vama maghiară. De altfel, noi, (ziariștii de la „Adevărul") am ajuns înaintea pompierilor din Lipova, care datorită vameșilor vecini, au ratat deschiderea oficială a Olimpiadei. „Pompierii nu trebuie să aibă granițe, indiferent de țara care provin. Românii trebuie să fie tratați la fel ca toți europenii. Așa trebuie să gândim dacă vrem să consolidăm Europa unită, a adăugat **Manfred Mohr**, care la Krumpendorf a fost decorat cu cea mai importantă distincție internațională a pompierilor. În încheierea ședinței a luat cuvântul primarul localității Krumpendorf care, încântat de organizarea Oplimpiadei, a adresat tuturor participanților invitația de a fi prezenți și la cea de-a XIV-a Olimpiadă din anul 2001, care va avea loc în Italia. Interesant de amintit faptul că la ședința reprezentanților s-a desfășurat și un scrutin pentru desemnarea țării care va găzdui Olimpiada pompierilor din 2003. Au candidat Germania, Slovenia și Ungaria. În urma votului secret a fost desemnată țara care va organiza Olimpiada cu nr. XV. Aceasta este Germania, iar orașul gazdă va fi Schlemu din fosta R.D.G.

Cea de-a XIII-a Olimpiadă a pompierilor s-a încheiat cu defilarea tuturor delegațiilor participante, care a ținut nu mai puțin de trei ore. Prezentarea și comentariul defilării a fost făcut de chiar președintele comitetului internațional al pompierilor, Heinz Kernjak. „A fost o olimpiadă reușită. Ne bucurăm că am reprezentat pentru a patra oară consecutiv România. Dacă n-ar fi fost incidentul de la vama cu Ungaria, totul ar fi fost perfect. Sperăm totuși, că în viitor vom fi tratați mai omenește și de către vecinii unguri", ne-a spus Toni Bart, comandantul delegației române, înainte de a pleca spre România. Delegație care a avut următoarea componență: Toni Bart, Valeriu Boia, Florin Dragoș, Ilie Marc și Dan Stoian.

NICU COJOCARU
FLORIN TRUȚ

LA LICEUL DE ARTĂ „SABIN DRĂGOI"

– Expoziția lucrărilor de diplomă ale elevilor absolvenți

Ieri, la Liceul de artă **„Sabin Drăgoi"** a avut loc vernisajul expoziției de artă plastică a promoției 1999. Vernisajul a fost prezentat în sala festivă a liceului și a fost împărțit pe trei secțiuni: Arta textilă (prof. **Mihaela Păcurar**), Sculptură (prof. **Mihai Păcurar**) și grafică (prof. **Sălăgean Adrian**).

Cei 25 de absolvenți au prezentat lucrări foarte reușite combinând talentul și bunul gust cu fantezia și elanul specific adolescenților. Am ales cele mai inedite lucrări la fiecare secțiune și vi le vom prezenta alături de numele tinerilor absolvenți care le-au realizat. La grupa **Artă textilă decorativă** ne-a atras atenția lucrarea **„Aspirație"**. O lucrare în tapiserie, executată într-o tehnică mixtă bidimensională de **Raul Duca.** Punctul central de atracție al expoziției a fost o lucrare tridimensională realizată din sârmă și reprezentând un cal în mărime naturală. Exponatul **„este o combinație între arta modernă și cea clasică"** ne spunea realizatorul ei - **Adrian Sălăgean**. La Secțiunea grafică am fost impresionați de lucrarea elevei **Ioana Eremiaș**, care a realizat macheta coperții unei cărți intitulată „În căutarea timpului pierdut". Lucrarea a fost realizată în tuș, tempera și cu ajutorul unor colaje. Tabloul impresiona prin tonurile reci combinate cu tonuri calde și prin alternarea pe pânză a elementelor figurative cu cele nefigurative, acest lucru dând o deosebită expresivitate lucrării.

O. BULZAN

C.N. „APELE ROMÂNE" S.A.

DIRECȚIA APELOR MUREȘ
SISTEMUL DE GOSPODĂRIREA APELOR ARAD

B-dul Dragalina Nr. 16

Scoate la licitație publică deschisă în cf. cu art. 31 din Anexa nr. 2 H.G.R. nr. 981/29.12.1998, asigurarea serviciului de valorificare a potențialului piscicol a apei pe sectoarele râului Mureș de pe raza județelor Arad și Timiș în data de 25.06.1999 ora 10,00.

Licitația va avea loc la sediul S.G.A. din Arad, B-dul Dragalina nr. 16.

Cei interesați pot obține informații de la sediul S.G.A. Arad, tel. 057/280892 și pot cumpăra caietul de sarcini achitând suma de 500.000 lei la casieria unității.

(5213872)

SC „EST TRANS CONSTRUCT" SRL

Angajează CONTABILĂ

Condiții:
- vârsta maximă - 33 ani
- experiență în domeniu
- studii superioare (avantaj)
- cunoștințe PC

Relații exclusiv la sediul firmei, luni, 14.06.1999
ARAD, CALEA RADNEI NR. 262 A, MICĂLACA

UN COMPLEX ● COMERCIAL PENTRU TINE

Arad, B-dul Iuliu Maniu 15-21 la Podgoria

AICI - GROAZNIC DE IEFTIN

LA PARTER

● Alimentare A.B.C.
Program NON STOP
● De luni 14.06.'99 ● La Hett-Vio - vopsești mai ușor cu Szeged Color
LA ETAJ - En. Gros
Produse alimentare și nealimentare ● Apă min. Lipova pet 1,5; 1/2, 1/1 la schimb ambalaj!

LA ETAJ ● MOBILA TA

● biblioteci ● dormitoare ● bufete cu vitrină ● camere tineret ● colțare canapele cu ● MARI REDUCERI DE PREȚ ● OFERIT DE MOBILA ALFIA ORADEA ● ELBAC BACĂU - MOBINS BUCUREȘTI ● MOBIHAR M. CIUC ● Zilnic de la 8 - 18, sâmbătă 8 - 13.

TOTUL PENTRU VOI
INFORMAȚII, RELAȚII telef. 252669, 270706.

Ministrul Frunzăverde promite... și-atât!

OBSERVATORUL ASTRONOMIC POPULAR DE LA BODROG RĂMÂNE UN VIS

De o viață întreagă un pasionat al astrelor se luptă să-și realizeze visul, acela de a construi propriul **observator astronomic**. Cu o răbdare scoasă parcă din cărțile de lectură, **Nicolae Reinholz** a șlefuit manual lentilele lunetelor sale, punând astfel pe picioare un observator astronomic în adevăratul sens al cuvântului. Chiar dacă se găsește în propria grădină din Zădăreni, observatorul astronomic este (atenție!) cel mai mare observator particular din România. Ca performanțe, observatorul de la Zădăreni se situează după cel din București. Autoritățile locale, împreună cu specialistul **Reinholz Nicolae** au avut ideea de a construi la Bodrog, în apropierea mănăstirii, un mare **Observator Astronomic Popular**. Observator căruia dl. **Reinholz** îi va dona toată aparatura pe care a realizat-o timp de peste 40 de ani.

Din păcate, inițiatorii acestei minunate idei nu sunt sprijiniți de nimeni. Costul unui astfel de observator astronomic se ridică la circa 500 milioane lei. Cei implicați în construcția acestuia au primit tot felul de promisiuni, inclusiv de la ministrul **Sorin Frunzăverde**. Din păcate, promisiunile au rămas ca... **frunza verde**. În perspectiva eclipsei ce se apropie au fost alocate miliarde de lei pentru promovarea acestui eveniment. Oare din acești bani nu s-ar putea demara construcția unui observator astronomic ce ar face cinste județului nostru? Dacă vizita liderilor PD n-are doar un caracter electoral, poate dl. ministru **Frunzăverde** își va aminti de promisiunea făcută.

Despre observatorul astronomic de la Zădăreni și extraordinarele realizări ale omului **Reinholz Nicolae**, vom reveni într-un număr viitor.

SORIN GHILEA

Foto: ONORIU FELEA

Aproape cinci tone de țiței „au irigat" grădina unui cetățean din Bodrog

În noaptea de 9-10 iunie a.c., în jurul orei 3, din cauza unei defecțiuni tehnice la o garnitură de etanșare, a colectorului de pompare ce aparține Secției 4 Bodrog a Schelei de Petrol Arad, a țâșnit țițeiul în grădina unui cetățean. În concluzie, până la remedierea defecțiunii, legumele și zarzavaturile lui **Iulian Cismaș**, cantonier, au fost „irigate" cu aproape 5 tone de țiței brut amestecat cu apă.

Dup cum ne-a declarat dl. **Lucian Popa**, inspector în cadrul Agenției de Protecție a Mediului, defecțiunea a survenit din cauza uzurii premature a unei garnituri. Afectată a fost o suprafață de 700 mp, la primele măsuri luate reușindu-se recuperarea prin vidanjare a 4000 l de țiței.

Măsurile luate de cei de la Protecția Mediului au fost amendarea șefului de secție Tiberiu Horvath cu un milion de lei și asigurarea măsurilor tehnice necesare pentru evitarea pe viitor a accidentelor. De asemenea, dl. Iulian Cismaș va fi despăgubit de către Schela de Petrol Arad cu suma de patru milioane lei pentru distrugerea legumelor din grădină.

Ș. POPESCU

La capătul unei ședințe extraordinare, neanunțată și secretă

CLM A NOMINALIZAT COMPONENȚA AGA DE LA ARTERM ȘI COMPANIA DE TRANSPORT PUBLIC

● ARĂDENII POT STA LINIȘTIȚI: DEOCAMDATĂ VOR AVEA APĂ CALDĂ

Miercuri după amiază, CLM Arad s-a întrunit în ședință extraordinară, la propunerea Comisiei I. Deși, inițial, pentru după-amiaza zilei de marți erau programate ședințe pe comisii, s-a optat în final pentru o ședință extraordinară. Poate și pentru faptul că ieri, când s-a spus inițial că va fi ședință extraordinară, o parte din consilieri erau ocupați cu vizita președintelui Partidului Democrat în Arad... Evident aceasta s-a ținut fără respectarea procedurilor de publicitate a ședinței. Dar nu este prima dată când consilierii nu respectă prevederile legii care le reglementează activitatea... Pe deasupra ședința a fost și secretă. Doar s-au discutat probleme importante: nominalizarea membrilor A.G.A. de la S.C. ARTERM S.A. și COMPANIA DE TRANSPORT PUBLIC ARAD. După cum se știe, printr-o recentă hotărâre a CLM, municipalitatea a preluat de la Consiliul Județean, majoritatea acțiunilor pe care C.J. le-a deținut la cele două societăți comerciale. Doar că în condițiile în care nu avea stabiliți reprezentanții în A.G.A. și consiliile de administrație, CLM nu putea să conducă aceste societăți. În acest context, decizia se afla în „mâna" Consiliului Județean, care hotărâse să întrerupă furnizarea apei calde, începând de luni, 14 iunie. Aceasta întrucât CLM a hotărât sistarea subvențiilor pentru transportul în comun și agentul termic. Ori în astfel de condiții, cele două societăți nu pot lucra decât în pierdere, situație care mai devreme sau mai târziu ar conduce la consecințe dezastruoase atât pentru cele două societăți cât mai ales pentru consumatorii de servicii, adică populația Aradului.

Odată cu numirea reprezentanților AGA și ai Consiliilor de administrație la cele două societăți, decizia a ajuns la CLM! Ce va face în această situație CLM? Greu de spus și doar timpul va putea să demonstreze că acest lucru este unul benefic sau nu pentru populația Aradului. Cert este că, deocamdată, s-a hotărât să nu fie întreruptă furnizarea apei calde. Este însă o soluție de termen scurt care nu va putea avea aplicabilitate în condițiile în care CLM-ul nu va hotărî să-și reconsidere poziția cu privire la acordarea de subvenții în continuare pentru termoficare și transportul în comun. Mai există o variantă, una extrem de împovărătoare pentru populație: prețurile pentru agentul termic și transportul în comun să nu mai fie controlate de Oficiul Concurenței! Situație în care populația va trebui să plătească costul real al gigacaloriei precum și al transportului în comun.

Revenind la ședința de marți precizăm că în A.G.A. la S.C. ARTERM S.A. au fost aleși consilierii municipali: Octavian Ban și Gheorghe Pantea iar la S.C. Compania de Transport Public S.A.: Ioan Miclăuș și Corneliu Matica. Aceștia împreună cu câte un reprezentant al Consiliului Județean pentru fiecare societate, vor nominaliza membrii consiliului de administrație, membri care deja se cunosc...

DANA LASC

CONNEX te cheamă la START

UN START
PENTRU O CURSĂ LUNGĂ

Dacă vrei să fii învingător, regula numărul unu este să intri în cursă cu orice preț.
CONNEX ți-a pregătit însă un tarif special. Pentru ca tu să iei startul fără eforturi.

Acum poți porni pe drumul comunicării cu numai 5$. Este cel mai ieftin abonament și e un start pentru o cursă lungă alături de CONNEX.
Tariful pentru apeluri în rețeaua CONNEX este de numai 0,10$/min.
Și tot de la CONNEX ai o ofertă promoțională excepțională:
conectare gratuită pentru totdeauna și abonament gratuit
pe două luni*.

*Oferta este valabilă până la 30 iunie. Prima și a treisprezecea lună.

CONNEX

Viitorul Sună Bine

ANTRENAMENT CU PUBLIC

Iată-ne în fața ultimei etape din cadrul Diviziei B de fotbal. Pentru noi, arădenii, finalul este cu happy-end, având în vedere că UTA termină campionatul pe locul 2 și va juca barajul de promovare în Divizia A. Ultimul adversar în acest retur se numește Dacia Pitești, o echipă cu -8 în clasamentul adevărului, care este aproape salvată de la retrogradare, „meciul meciurilor" disputându-se la Petroșani, între Jiul și Apullum, pentru că, în mod sigur, Vega bate la Timișoara, pe „Poli".

Feri Tisza are, înaintea partidei cu Rocar, două variante. Să joace cu echipa completă, ori să odihnească o parte din jucători. Apoi, să facă o ultimă repetiție, cu public, sau să continue cu același joc în forță, de până acum. Având o discuție cu antrenorul Tisza, am aflat că ar prefera, mai mult, prima variantă. Să odihnească 1-2 jucători și să încerce un joc apropiat celui care va fi practicat în meciul cu Rocar. Se va merge pe pase scurte, de siguranță, la primul coechipier, fără prea multe angajări lungi, în adâncime. Se va încerca temporizarea jocului, pentru a se evita unele greșeli care să surprindă descoperită apărarea. Și mai e ceva. Datorită zilei de excepție prinsă de Irimia la Slatina, împotriva Extensivului, tehnicianul arădean este în dilemă: Pap ori Irimia. Se pare că se va alege varianta: fiecare, o repriză. De notat că va reveni Drăgan.

AVANCRONICA ETAPEI

În această situație, primul unsprezece ar arăta astfel: Pap-E. Diaconescu, Botiș, Găman (Zaha), G. Radu, Panin-Almășan, Todea, Ciubăncan (Baciu)-Mariș, Drăgan.

De cealaltă parte, Dacia Pitești, care s-a salvat in extremis de la retrogradare, etapa trecută, când a învins, în prelungirile partidei, pe Unirea Dej, vine la Arad doar ca turistă. Antrenorul Telu Stancu ar putea trimite în teren următoarea formulă de echipă: L. Diaconescu-Roman, Mocanu, Gâlmencea, Ciobanu-Stoica, Preda, Șerban, Feraru-Neaga, Dică.

Meciul va fi arbitrat de Constantin Ene - la centru, ajutat de Daniel Badea (ambii din București) și Ion Dumitrică (Craiova) - asistenți.

Observator federal: Victor Cruceană (București)

Celelalte partide ale ultimei etape sunt: Jiul Petroșani-Apullum A. Iulia, F.C. Bihor-Gaz Metan, Drobeta Tr. Severin-ARO Câmpulung, Unirea Dej-ASA Tg. Mureș, Chimica Târnăveni-Extensiv Craiova, Minerul Motru-Inter Sibiu, Corvinul-F.C. Baia Mare, „Poli" Timișoara-Vega Deva.

LEO SFÂRA

Crișana Sebiș - victimă a răzbunării ajefiste?

Știut este faptul că A.S. Crișana Sebiș l-a propus pe dl Iosif Halja să candideze pentru funcția de președinte, la alegerile AJF- Arad, ce au avut loc pe 4 iunie a.c. Surse demne de încredere care doresc să-și păstreze anonimatul, ne-au informat că „ajeftiștii" au pus la cale operațiunea răzbunarea. Mai exact Sebișul ar putea fi sancționată cu pierderea a patru jocuri (etapele 29-32), cu scorul de 3-0, la masa verde, pentru, chipurile, neplata unei amenzi.

Dacă lucrurile aflate de noi se confirmă, Sebișul va trebui să dispute un joc de baraj, pentru menținerea în Divizia D. Noi sperăm, totuși, ca sancționarea Crișanei din Sebiș să rămână la stadiul de zvon, fiindcă ar fi prea de tot. Dar, vorba unui om de fotbal: **„Dacă te pui împotriva sistemului, nu ai nici o șansă de reușită."** Iar Sebișul a avut curajul să se împotrivească...

D. SCRIDON

TABELA DE BASCHET A AJUNS LA ARAD

Sala Sporturilor „Victoria" din orașul nostru va găzdui, în curând, calificările pentru C.E. de baschet feminin - tineret. Prin intermediul Federației Române de Baschet, a fost achiziționată deja o tabelă de marcaj ultramodernă. Aceasta a trecut, marți, prin vamă, fiind preluată în custodie de Direcția Județeană pentru Tineret și Sport Arad, reprezentată de dl. director Cornel Marian. Peste 1-2 săptămâni, sunt așteptate să sosească, tocmai din Olanda, și cele două panouri „Schelde" procurate pentru acest eveniment.

Programul competițiilor

◆ **Fotbal**. Sâmbătă, ora 11, pe stadionul UTA, în cadrul ultimei etape a Diviziei B, are loc meciul: **FC UTA - Dacia Pitești.**

● În Divizia C, în cadrul ultimei etape, sâmbătă, ora 11, se dispută partida: **Inter Arad - Olimpia Gherla**.

● În Divizia D, sâmbătă, ora 18 (ultima etapă): Crișana Sebiș - Șoimii Pâncota, Motorul V. Socodor - FC Ineu, Semlecana Semlac - Șoimii Lipova, CPL - Tricoul Roșu, „U" Arad - Victoria Nădlac, Crișul Chișineu Criș - Romvest, Păulișana Păuliș - Frontiera Curtici.

● În campionatul județean „Onoare", duminică, ora 18 (ultima etapă): Sântana - Beliu, Fântânele - Țipari, Apateu - Șiria, Dorobanți - Șeitin, Comera - Șimand, Iratoș - Ghioroc, Șepreuș - Șagu, ICRTI - Macea, Moneasa - Bârzava.

● În Campionatul județean „Promoție" (ultima etapă), duminică, **Seria A**: Felnac - Arkit, Zărand - P. Covăsânț, Cruceni - Secusigiu, S. Covăsânț - Sânmartin, Munar - H.D. Semlac. Comera II stă. **Seria B**: Satu Nou - Lunca Teuzului, Vârfurile - Hășmaș, Drauț - Hălmagiu, D. Sebiș - Șicula, Dieci - Bocsig, Buteni - Gurahonț, Archiș - Dezna. A. Ineu stă.

SCOR DE TENIS, LA VALENCIA!

Formația Valencia a învins, miercuri, pe teren propriu, cu scorul de 6-0 (4-0), echipa Real Madrid, în primul tur al semifinalelor Cupei Spaniei. Golurile au fost marcate de Claudio Lopez '19, Alain Roche '31 și '42, Goran Vlaovici '34, Angulo '54 și Mendieta '72. În minutul 25, Redondo (Real Madrid) a fost eliminat, iar în minutul 63, Vlaovici a primit al doilea cartonaș galben, părăsind, la rîndul său, terenul de joc.

Fotbalistul român Gabriel Popescu a intrat pe teren în minutul 79, în locul lui Angulo. Ceilalți doi jucători români ai formației Valencia, Denis Șerban și Adrian Ilie, nu au evoluat în acest meci, fiind accidentați. Partida retur se va disputa pe 16 iunie, pe stadionul "Santiago Bernabeu", din Madrid

În cealaltă semifinală, Atletico Madrid a terminat, marți, la egalitate, scor 0-0, partida cu formația Deportivo La Coruna. Returul se va juca pe 15 iunie, pe stadionul "El Riazor", din La Coruna.

KOVACEVICI PREFERĂ ITALIA

Atacantul iugoslav Darko Kovacevici (26 de ani), jucător al formației spaniole de primă divizie Real Sociedad, va evolua, din sezonul următor, la echipa Juventus Torino, din prima divizie italiană, informează AFP.

Vicepreședintele clubului italian, Roberto Bettega, administratorul-delegat, Antonio Giraudo și directorul general, Luciano Moggi s-au deplasat, marți, în Spania, unde s-au întîlnit cu oficiali din conducerea clubului basc. Negocierile ce au avut loc între cele două părți s-au încheiat cu succes, anunțul oficial legat de transferul lui Kovacevici urmînd să fie făcut peste două săptămîni. Luciano Moggi a declarat presei că Juventus este interesat să-și asigure serviciile lui Kovacevici, dar a precizat că a renunțat la intenția de a-l achiziționa pe atacantul francez al echipei Arsenal, Nicolas Anelka, considerînd că acesta nu ar putea să se adapteze jocului practicat de Del Piero și Inzaghi. Darko Kovacevici numără 22 de selecții în reprezentativa de fotbal a Iugoslaviei, pentru care a marcat 4 goluri.

POLO

DINAMO A LUAT POTUL LA „CUPA ASTRA" PENTRU COPII

Zilele trecute, la Bazinul „Astra" din Pădurice s-a desfășurat a VI-a ediție a „Cupei Astra" la polo pentru copii născuți '86-'87. Au participat nu mai puțin de șapte echipe, dintre care una, Astra II (copii născuți '88-'89) în afara competiției.

S-au desfășurat meciuri în sistem fiecare cu fiecare, la un nivel surprinzător de înalt, câștig de cauză având micuții poloiști de la Dinamo.

Iată, în continuare, rezultatele ultimei zile de întreceri, care au stabilit clasamentul final: Viitorul Cluj - Crișul Oradea 11-8; C.S.Ș. București - Palatul Copiilor Arad 8-8; Dinamo București - Astra Arad 8-7

Iată, în final, loturile de jucători ale echipelor arădene:

Astra: A. Molenciuc, R. Foltuț, L. Cârlan, Z. Szabadai, R. Curta, Cr. Crișan, A. Mărginean, D. Parscuța.

Palatul Copiilor: A. Cristescu, P. Constantin, V. Avrămuț, C. Cotrău, T. Földényi, M. Fruja, Cl. Kun, L. Molnar, I. Negrea, M. Oprișa, R. Ranca, Ov. Torcoș, A. Babovici.

Clasament final

1. Dinamo	5	5	0	0	79-15	10
2. Astra	5	4	0	1	82-15	8
3. C.S.Ș. București	5	2	1	2	44-40	5
4. Palatul Copiilor	5	2	1	2	47-57	5
5. Viitorul Cluj	5	1	0	4	24-68	2
6. Crișul Oradea	5	0	0	5	11-83	0

Ambele echipe sunt antrenate de dl. Erwin Homolka.

„Cupa Astra" s-a bucurat de o participare destul de selectă, în frunte cu Dinamo București, însăși câștigătoarea competiției. Felicitări tuturor celor care s-au implicat în organizarea „Cupei Astra" și mult succes în continuare.

LEO SFÂRA

Inspectoratul Școlar al Județului Arad
Ministerul Învățământului

LICEUL CU PROGRAM SPORTIV CLUBUL SPORTIV ȘCOLAR ARAD

Organizează concurs de admitere în clasa a IX-a pentru anul școlar 1999-2000 la clasele de sport pentru următoarele discipline sportive:

1. **Atletism**
2. **Baschet**
3. **Kaiac-canoe**
4. **Gimnastică**
5. **Handbal**
6. **Înot**
7. **Tenis de câmp**

Număr de locuri: 50 - 2 clase

Înscrierea

- acte necesare:

* fișă de înscriere, certificat de naștere - copie și original, adeverință medicală eliberată de cabinetul medical pentru sportivi sau policlinica teritorială, certificat de capacitate

- înscrierile: se fac la sediul C.S. Școlar, str. N. Grigorescu nr. 12, lângă Restaurantul Perla Mureșului, telefon/fax 251059.

Graficul organizării concursului:

13-15 iunie - înscrierea candidaților

16-17 iunie - susținerea probelor de aptitudini specifice fiecărei ramuri sportive

17 iunie - afișarea rezultatelor

Nu se susține examen teoretic din limba română și matematică. Media minimă în probele de aptitudine este 6. Media generală se calculează ca medie aritmetică dintre media de la probele de aptitudini și media de la examenul de capacitate.

PRELIMINARII EURO 2000

Prin etapa de miercuri, campania de calificare pentru Euro 2000 a intrat în vacanță până în toamna acestui an, când se vor disputa ultimele partide decisive pentru calificare. Cu mențiunea că Cehia este prima echipă calificată pentru Euro 2000, să parcurgem rezultatele înregistrate și clasamentul fiecărei grupe:

Grupa 1

Elveția - Italia 0-0
Țara Galilor - Danemarca 0-2

1. Italia	6	4	2	0	11-2	14
2. Danemarca	6	2	2	2	6-5	8
3. Elveția	5	2	2	1	4-3	8
4. Țara Galilor	6	2	0	4	5-13	6
5. Belarus	6	0	2	3	3-6	2

Grupa 2

Albania - Slovenia 0-1
Grecia - Letonia 1-2

1. Norvegia	7	5	1	1	14-8	16
2. Slovenia	6	3	2	1	8-6	11
3. Letonia	7	3	2	2	7-5	11
4. Grecia	7	2	3	2	8-7	9
5. Georgia	7	1	1	5	4-12	4
6. Albania	6	0	3	3	3-6	3

Grupa 3

Moldova - Finlanda 0-0

1. Germania	5	4	0	1	14-3	12
2. Turcia	5	4	0	1	11-5	12
3. Finlanda	6	2	1	3	8-10	7
4. Irlanda de Nord	5	1	2	2	3-8	5
5. Moldova	7	0	3	4	6-16	3

Grupa 4

Andorra - Franța 0-1
Armenia - Ucraina 0-0
Rusia - Islanda 1-0

1. Ucraina	7	4	3	0	12-3	15
2. Franța	7	4	2	1	11-6	14
3. Rusia	7	4	0	3	17-10	12
4. Islanda	7	3	3	1	7-3	12
5. Armenia	7	1	2	4	3-10	5
6. Andorra	7	0	0	7	2-20	0

Grupa 5

Bulgaria - Anglia 1-1
Luxemburg - Polonia 2-3

1. Suedia	5	4	1	0	6-1	13
2. Polonia	6	4	0	2	12-6	12
3. Anglia	6	2	3	1	8-4	9
4. Bulgaria	6	1	2	3	3-7	5
5. Luxemburg	5	0	0	5	2-13	0

Grupa 6

Israel - Austria 5-0

1. Spania	5	4	0	1	28-4	12
2. Israel	5	3	1	1	15-3	10
3. Austria	6	3	1	2	15-16	10
4. Cipru	5	3	0	2	8-8	9
5. San Marino	6	0	0	6	1-27	0

Grupa 7

Ungaria - Slovacia 0-1
Portugalia - Liechtenstein 8-0
România - Azerbaidjan 4-0

1. Portugalia	7	6	0	1	27-2	18
2. România	7	5	2	0	16-1	17
3. Slovacia	7	3	2	2	8-4	11
4. Ungaria	7	2	2	3	11-7	8
5. Azerbaidjan	7	1	0	6	5-21	3
6. Liechtenstein	7	1	0	6	2-34	3

Etapa viitoare, 3/4 septembrie 1999: Azerbaidjan - Portugalia; Liechtenstein - Ungaria; **Slovacia - România**

Grupa 8

Iugoslavia - Malta 4-1
Irlanda - Macedonia 1-0

1. Irlanda	4	3	0	1	8-1	9
2. Iugoslavia	3	3	0	0	8-1	9
3. Macedonia	5	2	1	2	9-6	7
4. Croația	4	2	1	1	8-6	7
5. Malta	6	0	0	6	3-22	0

Grupa 9

I-le Feroe - Bosnia-Hertegovina 2-2
Estonia - Lituania 1-2
Cehia - Scoția 3-2

1. Cehia	7	7	0	0	17-5	21
2. Scoția	6	2	2	2	9-9	8
3. Lituania	7	2	2	3	7-9	8
4. Bosnia-Hertegovina	6	2	2	2	9-10	8
5. Estonia	7	2	1	4	12-13	7
6. I-le Feroe	7	0	3	4	4-12	3

C. MNERIE

Vineri, 11 iunie 1999

TVR 1

7,00 Matinal național
9,00 TVR Cluj-Napoca
10,05 TVR Iași
11,00 TVR Timișoara
12,05 Căsuța din preerie - s., rel.
13,00 Conviețuiri
13,30 De la lume adunate...
14,00 TVR Info
14,10 Santa Barbara - s., rel.
15,05 Ecoturism
15,30 Emisiune în limba germană
17,00 Ceaiul de la ora 5
19,00 Jumătatea ta - concurs
20,00 Jurnal * Meteo * Sport * Ediție specială
21,00 Mare Ți-e grădina! Cabaret TV cu Daniela Nane, Mitică Popescu, Dorel Vișan
22,00 Iubire pătimașă - f. dragoste, Italia, 1995, cu Carol Alt **(II)**
23,30 Jurnalul de noapte * Sport
23,45 Planeta Cinema
0,35 Amnezia - f. SUA, 1997, cu Claudia Schiffer, Matthew Modine, Dennis Hopper

TVR 2

7,00 TVM * Telematinal
8,00 Desene animate
9,00 Lumină din lumină - rel.
9,40 Preotul de țară - rel.
10,10 Integrale - rel. Doors și Smashing Pumpkins
11,10 Miracole - rel.
12,00 Cu ochii'n 4 - rel.
13,00 Rebelul - ep. 69
13,45 TVR Craiova
14,30 TVR Cluj-Napoca
15,35 Desene animate
16,00 Grecia - ep. 61
16,45 Santa Barbara - ep. 878
17,30 Tribuna partidelor parlamentare
17,55 Filmele săptămânii
18,00 Universul cunoașterii
19,00 Știri bancare și bursiere
19,10 Arhive românești: 11 iunie
19,50 Dreptul la adevăr
20,20 Căsuța din preerie - ep. 45
21,10 Vânare de vânt
22,00 Time out
22,45 Prietenul nostru comun - ep. 4
23,35 Conviețuiri
0,05 Ghici cine vine la mine?
0,30 TVM * Mesager

PRO TV

7,00 Bună dimineața, Pro TV e al tău!
10,00 Tânăr și neliniștit - rel.
11,00 Melrose Place - rel.
11,45 Mercenarii - rel.
12,30 Dragul de Raymond - ep. 9
13,00 Știrile Pro TV * O propoziție pe zi
13,10 Luptătorul din Hong Kong - rel.
14,45 Oglinda timpului - s.
15,10 Familia Bundy - s.
15,30 Strengărița - s.
16,15 Tânăr și neliniștit - s.
17,00 Știrile Pro TV * O propoziție pe zi
17,30 Aripile pasiunii - s.
18,30 Inimă de țigancă - s.
19,20 Chestiunea zilei
19,30 Știrile Pro TV
20,30 Corbul, îngerul negru - s.
21,30 Candyman - f. horror, SUA, 1972 cu Virginia Madsen, Tony Todd, Xander Berkeley, regia Michael Ritchie
23,15 Dosarele X - s.
0,00 Știrile Pro TV
0,05 Chestiunea zilei
0,20 Întoarcerea morților - f. SUA
3,15 Baschet NBA - live

TV ACASĂ

7,00 Minciuna - s., rel.
7,45 Guadalupe - s., rel.
8,30 Căsuța poveștilor - rel.
9,15 Înger sălbatic - s., rel.
10,00 Celeste se întoarce - s., rel.
11,00 Viața noastră - s., rel.
12,00 Dragoste și putere - s., rel.
12,45 Milady - s., rel.
13,30 Maria - s.
14,15 Ultima petrecere - rel.
16,00 Guadalupe - s.
17,00 Celeste se întoarce - s.
18,00 Dragoste și putere - s.
18,45 Desene animate * **Flipper** - s.
19,30 Viața noastră - s.
20,15 Înger sălbatic - s.
21,15 Minciuna - s.
22,00 Milady - s.
23,00 Alice - f. dramă/satiră, SUA, 1990 cu Mia Farrow, William Hurt, regia Woody Allen

ANTENA 1

6,45 Dimineața devreme
10,00 Știri
10,20 Cafea cu parfum de femeie - s.
11,30 Brigada mobilă - rel.
12,00 Cronici paranormale - s.
13,00 Știrile amiezii
13,15 O șansă pentru fiecare
17,00 Știri
17,25 Leonela - ep. 23, 24
19,00 Observator
20,00 Bani falși - f. SUA 1995
21,30 Baywatch Nights - ep. 32
22,15 Observator
22,45 Viitorul începe azi - ep. 59
23,45 Masaj la domiciliu 3 - f. erotic SUA, 1992
1,30 Supergirl - f. Anglia, 1984, cu Faye Dunaway

PRIMA

7,00 Ultima ediție - rel.
9,00 Capsula de oxigen
13,00 Nimeni nu e perfect - s.
14,00 Jerry Springer show
15,00 Pretutindeni cu tine - s.
16,00 Celebri și bogați - s.
17,00 Maria Mercedes - s.
18,00 Focus
19,00 Camera ascunsă
19,30 Viper - ep. 46
20,20 Alegeți filmul!
21,50 Real TV
22,20 Focus
23,00 Ciocolată fierbinte - comedie, SUA, 1992, cu Patricia Millardet, Bo Derek, regia Josée Dayan

HBO

10,00 Steel - f. SUA 1997
11,30 Comoara îngropată - f. SUA 1988, cu Faye Dunaway
13,15 Alaska - f. av. SUA, 1996
15,15 De pe o zi pe alta - comed. SUA, 1995
16,45 Cimitirul viu - f. SUA 1988

HBO

18,15 Totul despre sex - s.
18,45 Cine ese Moș Crăciun? - comed. SUA 1994, cu Tim Allen
20,30 Suspiciune - f. SUA 1993, cu Liam Nesson
22,15 Asasini cibernetici - f. SUA 1996
0,00 Jurnalul pantofului roșu - s.
0,30 Real sex 19 - s.
1,30 Stargate - s.

ATOMIC TV

7,00 Selector
10,25 Reactor
10,30 Cybernet
11,00 Atomix cu Mircea
14,00 Interactiv
15,55 Reactor
16,00 Turnul Londrei
17,00 Selector
19,00 Atomix cu Oana
21,55 Reactor
22,00 Album Show
23,00 Vibrații
0,00 Concert - The Levellers

TELE 7 ABC

7,00 Știri
7,10 Bună dimineața, România!
10,00 Știri
10,15 Dintre sute de ziare - rel.
11,00 Lou Grant - rel.
12,00 Linia întâi - rel.
13,00 Cântecul și casa lui
13,30 Derrick - s., rel.
15,00 Știri
15,05 Post Meridian
16,30 O.singură viață - ep. 137
17,30 Aventuri în aer liber
18,00 Știri
18,10 Dinastia - ep. 174
19,00 Celebritate - ep. 91
20,00 Actualitatea Tele 7
20,35 Secția de poliție - ep. 5
21,00 Dintre sute de ziare
22,00 Tentații
22,50 Clipuri muzicale
23,00 Derrick - ep. 52
0,00 Știri
0,10 Misiune imposibilă - ep. 30

TV ARAD

6,30 Agenția de presă - rel.
6,45 Dimineața...
7,00 Știri
7,15 ... devreme
8,00 Știri TVA - rel.
8,30 Fiți cu ochii pe noi - rel.
10,00 Știri
10,15 Teleshopping
10,25 Cafea cu parfum de femeie - ep. 176, 177
12,00 Cronici paranormale - ep. 33
13,00 Știri
13,15 O șansă pentru fiecare - în direct cu Adrian Păunescu
17,00 Știri
17,25 Divertisment
17,50 Anunțuri
18,00 Păstorul cel Bun
18,30 Știri TVA
19,00 Observator
20,00 Politica fără prejudecăți
21,30 Anunțuri - rel.
21,45 Știri TVA
22,15 Observator
În continuare, program identic cu Antena 1

TV INTERSAT

8,25 Deschiderea programului
8,30 Canguros
9,00 Intersat Music
9,15 Microb
10,45 Intersat Music
11,00 Știrile Intersat
11,30 Echipa de șoc
12,00 Emisiune în lb. maghiară
13,00 Little Men - film
14,30 Joia populară
16,30 La nord de paralela 60
17,15 Prom night II - film
17,55 Știrile Intersat
18,00 Film (cont.)
18,45 Știrile Intersat
19,15 Prom Night III - film
20,45 Intersat Music
21,00 Emisiunea de vineri seara împreună cu Pintea
22,00 Prom Night IV - film
23,30 Știrile Intersat
0,00 Erotica
0,40 Închiderea programului

BUDAPESTA 1

6,45 Gânduri matinale; 6,50 Între hotare; 7,00 Piața Libertății; **10,00 Vin și putere** - s.; **10,25 Scrisoarea pierdută - f. Franța-Australia-Italia**; 11,55 Mecenas - emis. culturală; **12,30 Secretele nisipului** - s.; 13,00 Știri; 13,15 AKT; 13,25 Dosare nesoluționate; **13,30 Iubiri la Saint Tropez** - s.; 14,25 Romanța colierului - s.; 15,20 Tezaur; 17,00 Studiouri teritoriale; 18,00 Emis. pensionarilor; 19,30 Teka - informații utile; 18,45 Jurnale regionale; 19,00 Fereastra - mag.; 19,50 Eclipsă de soare în Ungaria; 20,00 Secretele oceanului aerian - doc.; 20.30 Știri, sport; **21,00 Ținutul dorințelor** - s. Franța; **22,00 Unchiul - f. Italia**, cu Vittorio Gassman; 23,45 Știri; 23,50 Actual; 0,15 **Cât mai trăim - s. Anglia**

BUDAPESTA 2

7,00 Magazin matinal; 10,05 Aktual; 10,30 Tezaur; 12,00 Prietenul copiilor; **13,00 Vecinii** - s.; 13,35 Știri; 14,00 Magistrul - revistă de cultură; 15,00 Johann Sebastian Bach - s. 4/4; **16,30 Vin și putere** - s.; 18,00 Muzică; 18,25 Adeverința; **20,00 Dharma și Greg** - s. SUA, 23/9; 20,30 Poveste; 21,00 Știri, sport; 21,30 Ungaria 2000; 22,30 Casa maghiară; **23,30 Scorpionul mănâncă micul dejun al gemenilor - f. Ungaria**

TV 2

6,50 Lumea satului; 7,00 Magazin matinal; 10,00 Desene animate; **10,30 Detectivul** - s.; 11,40 Informatică; 12,00 Premieră; 12,30 Vreau să știu - concurs tv; 12,35 Magazin economic; 13,15 Plus; 13,45 Mâna destinului sau povestea lui Hedctor; **15,25 Misterioasa doamnă** - s.; **16,20 Bogați și frumoși** - s.; **16,50 Sunset Beach** - s.; **17,35 Marimar** - s.; **18,00 Cassandra** - s.; **18,55 Cameleonul** - s.; 19,45 Puls; 20,00 Fapte; 20,30 Roata norocului; 20,55 Dardo - emis. distractivă; 22,145 Bună seara, Ungaria!; **23,30 Iubirea mea - f. Franța**, cu Robin Renucci; 1,05 Playboy show

PRO 7

7,05 Sam - magazin, rel.; 7,30 Desene animate; **8,50 Rock'n'roll Daddy** - s.; **9,15 Cine-i șeful?** - s.; **9,45 Cybill** - s.; **10,15 Mallorca** - s.; **10,45 Fam. Flodder în Manhattan** - comed. Olanda, 1991; **12,30 Diagnostic: crimă** - s. polițist; **13,30 Matlock** - s.; 14,30 Sam - magazinul amiezii; 15,00 Arabella Kiesbauer talkshow; 16,00 Andreas Türk talk: Sunt fotomodelul anului 2000; 17,00 Nicole talk; 18,00 Taff - mag.; **18,30 Sub un acoperiș** - s.; **19,00 Fam. Bundy** - s.; **19,30 Simpsonii** - des. anim.; **20,00 Mallorca** - s.; 20,30 Știri - sport; 20,50 Galileo - magazin de știință; **21,15 Finala - thriller Germania, 1998; 23,20 Valoare neobișnuită - f. acț. SUA, 1983**, cu Gene Hackman, Robert Stack; **1,15 Spiridușul 2 - groază, SUA, 1994**, cu Charlie Heath; **2,45 Derek Flint, omul nostru, parodie SUA, 1965**, cu James Cobum

RTL

7,00 Magazin matinal; 7,30 Bună dimineața!; 8,00 Magazin matinal; **8,35 Între noi** - s.; **9,15 Vremuri bune...** - s.; **9,45 Clanul Hogan** - s.; **10,15 Springfield Story** - s.; 11,00 Sabrina talk; **12,05 Bogați și frumoși** - s.; 12,30 Duelul familiilor - concurs tv; 13,00 Magazinul amiezii; 14,00 Ilona Christen talk; 15,00 Birte Karalus talk: Mărturisește că mă iubești; 16,00 Bärbel Schäfer talk; 17,00 Hans Meiser talk: Hans îți îndeplinește visul; **18,00 Dădaca** - s.; **18,30 Între noi** - s.; 19,00 Magazinul landurilor; 19,30 Exclusiv - magazin; 19,45 Știri RTL; 20,10 Exploziv - magazin; **20,40 Vremuri bune, vremuri rele** - s.; **21,15 Pe muchie de cuțit - comed. Germania, 1998**; 23,15 Life - mag.; 0,15 TV Kaiser - cabaret; 1,00 Știrile nopții; **1,30 Nebun după tine** - s.

RTL 2

7,10 Desene animate; **8,55 Peste deal - f. SUA**, 1992; **10,40 Full House - s.**; **11,10 O familie puternică - s.**; **11,40 Prințul din Bel Air - s.**; 12,10 Improvizații casnice; 12,40 Des. anim.; **16,30 Flipper - s.**; **17,00 Temerarii - s.**; 18,00 Lucky Letters - conc. tv.; **18,30 Silver Girls - s. distr. SUA**; **19,00 Full House - s.**; **19,25 O familie puternică - s.**; **19,55 Prințul din Bel Air - s.**; **20,35 Cine ciocănește? - s.**; 21,00 Știri; **21,15 Mad Dog & Glory - comed. acț. SUA, 1993**, cu Robert de Niro, Bill Murray; **23,14 Total Reality - f. SF SUA, 1997**, cu David Bradley; **1,10 Blood Fighter - f. acț. SUA**, 1984

SAT 1

6,30 Magazin matinal; **10,00 Hella, nene doctor! - s. ep. pilot**; 12,00 Jörg Pilawa talk: Să-i facem o surpriză; 13,00 Vera talkshow; 14,00 Sonja talk: Mamă, îmi place pe stradă!; **15,00 Mac Gyver** - s.; **16,00 Star Trek** - s. SF; **17,00 J. A. G. - Onoare militară** - s.; 18,00 Fiecare contra fiecare - concurs tv.; 18,30 Știri regionale; 19,00 Blitz magazin; 19,30 Știri, meteo, sport; 19,55 Vedete - magazin; **20,15 AXN** - mag. sportiv; 20,45 Adevărat; **21,15 Beetlejuice - f. SUA, 1988**, cu Alec Baldwin, Winona Ryder; **23,15 Trei profesioniști** - s. SUA, 1998; 0,15 Harald Schmidt show; **1,15 Răzbunarea soldatului - f. acț. SUA, 1984**, cu John Savage

EUROSPORT

9,30 Golf; 10,30 Atletism - Helsinki; 11,30 Fotbal - calificări Euro 2000; 13,30 Mountainbike CM - Nevegal; 14,00 Tenis - turneu ATP Halle, în direct, sferturi; 16,00 Tenis - turneu ATP Queens (Londra) sferturi în direct; 19,30 Motorsport - curse camioane CE Le Castelet (F); 20,00 Fotbal - turneu juniori Toulon: Franța-Africa de Sud, în direct; 21,45 Fotbal: Brazilia-Maroc; 22,30 Motorsport; 23,30 Raliul Acropole; 0,00 Golf; 1,00 Sporturi extreme; 2,00 Ciclism montan

TNT & TOONS

7,00-23,00 Desene animate; 23,00 Wrestling; 1,35 Wrestling în SUA; **3,15 Țintă cu rang înalt** - f. SUA, 1963 cu George Kennedy, Sophia Loren; **5,10 Spărgătorul de case de bani - f. SUA**, cu Ray Milland

TV 5

7,15 Magazinul gurmanzilor; 7,30 Magazin matinal; 9,05 Jurnal canadian; 9,30 Modă; 10,05 Zig Zag café; 11,00 Jurnal TV5; **11,15 Avocata** - s.; 13,05 Iată Parisul!; 13,30 Jurnal France 3; 14,05 Nu trebuie să visezi; 15,00 Jurnal TV5; **15,15 Avocata** - s.; 17,00 Jurnal TV5; 17,35 Magazin turistic belgian; 18,05 Să ne distrăm!; 18,30 Concurs tv; 19,00 Jurnal TV 5; **19,15 Avocata** - s.; 21,00 Jurnal Belgia; 21,30 Jurnal France 2; 22,05 Epopee americană; 23,00 Jurnal TV5; 1,00 Să ne distrăm; 1,30 Jurnal Soir 3

DISCOVERY

16,00 Istoria scrisului; 16,55 Dezastre; 17,20 Aventuri la pescuit; 18,30 Călătorii - Maroc; 19,00 Ulyses S. Grant; 20,00 Povestiri din Zoo; 20,30 Răpitori - Strategii de supraviețuire; 21,30 Istoria motorului; 22,00 Căutătorii de comori; 22,30 Exerciții militare; 23,00 Muzeul crimelor; 0,00 Îmbrățișarea blândă a naturii; 0,30 Natura sălbatică; 1,00 Mărturisiri

Selecțiuni

KABEL 1

19,20 M.A.S.H. - s.; 19,50 la totul! - concurs tv; 20,30 Roata norocului; 21,30 Știri; **21,15 Tobe îndepărtate** - western, SUA, 1951, cu Gary Cooper; **23,10 Și capul lui Django are un preț** - w. Italia, 1971; **1,00 Knockouts - f. SUA, 1995**

VOX

18,25 Aventurile lui Nils Holgerson - d. a.; 19,00 Știri; 19,20 Panoramic cultural; **19,55 Tatăl trăznit** - s. Germ., 13/2; 20,45 Budapesta, retro; 21,05 Să scriem corect!; 21,10 Magazin central-european; 21,40 Chestiunea serii; 22,00 Știri; **22,40 Biserica Nicolai** - f. Germania; 0,55 Știri; **1,10 Alice, dragă Alice - f. SUA**

RADIO ARAD & RADIO CONTACT (65,95 MHz)

5,00 - 8,00 **BUNĂ DIMINEAȚA!** - program Radio Contact
8,00 - 11,00 **BUNĂ DIMINEAȚA, ARAD!** - cu Zorina Bama și Marcel Haica - Știri (8,30; 9,30; 10,30). Informații locale
9,30 - 10,30 THE ALBUM SHOW
10,30 - 11,00 MUZICĂ ROMÂNEASCĂ
11,00 - 19,00 **CONTACT FM** - program Radio Contact
19,00 - 22,00 **BUNĂ SEARA ARAD!**
20,00 - 21,00 **NOI VĂ PROPUNEM, DVS. ALEGEȚI!** - cu Radu Mustafa
21,00 - 22,00 **VIAȚA SPIRITUALĂ**
22,00 - 5,00 **RADIO CONTACT** - Vineri noaptea nu mi-e somn

RADIO PRO FM (92,1 MHz)

0,00 - 5,00 PRO FM BY NIGHT
5,00 - 6,00 BULETIN DE ȘTIRI - la fiecare sfert de oră
6,00 - 7,00 RONDUL DE DIMINEAȚĂ - INFO PRO cu Dan Apostol și Laura Călăceanu
7,00 - 10,00 PRO FM PÂNĂ LA 10 - cu Flavius Esnican
10,00 - 13,00 MIHAI CU NOI - cu Mihai Dobrovolschi
13,00 - 14,00 13-14 CU ANDREI - cu Andrei Gheorghe
14,00 - 17,00 ORAȘUL SUB LUPĂ - cu Cătălin Lăpușcă
17,00 - 19 ASCULTĂ-ȚI INIMA! - cu Marius Dobre
19,00 - 21,00 ASCULTĂ-ȚI MUZICA! - cu Călin Gheorghe
21,00 - 23,00 LATINO PARTY
23,00 - 1,00 HOT PARTY MIX - cu DJ MIKE

RADIO TIMIȘOARA

6,00 Ceasurile dimineții
8,00 Muzică populară cu dedicații
9,00 Idei în dialog
10,00 Radio circuit
11,00 Radio cocktail
13,00 Emisiune în lb. germană
14,00 Emisiune în lb. maghiară
15,00 Emisiune în lb. sârbă
16,00 Actualitatea în 60 de minute
17,00 Gramofon
18,00 Civilizația umană
19,00 Radiojurnal
19,15 Istoria muzicii rock
20,05 Cânt din suflet
20,50 Călătorie în lumea poveștilor
21,00 Curierul de seară
Știri: 6,00; 7,55; 11;00, 12,55; 17,00; 18,00; 20,00; 21,00; 21,55.
Radio Jurnal: 7,00; 16,00; 19,00.

RADIO SEBIȘ

6,00 Detașamentul de trezire
8,00 Cântă-mi lăutare - muzică populară
9,00 Alo, tu alegi!
10,00 Cafeaua de zece
12,00 La porțile dorului - muzică populară
14,00 Floare de colț - muzică ușoară românească
15,00 **Astăzi te sărbătorim** - muzică populară și dedicații muzicale
16,00 După patru
18,00 Șueta cu Magi
19,30 La mulți ani! - dedicații muzicale
20,30 Hani și Mirela Șou
23,30 În direct cu voi
0,00 Disco dance 21
2,00 Week-end noctum

Sâmbătă, 12 iunie 1999

TVR 1

7,00 Bună dimineața, de la... Iași!
7,50 Alfa și Omega
8,30 Desene animate
9,30 Magazin pentru copii
11,00 Tânărul Indiana Jones la Hollywood - aventuri, SUA, 1995
12,35 A doua alfabetizare
13,00 Ecranul
13,30 Scena politică
14,10 Expres muzical
15,00 Jocurile sportive internaționale ale elevilor
16,00 Sarabanda
16,50 Fotbal: Dinamo București-Oțelul Galați
19,00 Teleenciclopedia
19,50 Săptămâna sportivă
20,00 Jurnal * Meteo
20,30 Surprize, surprize
22,30 Farmece - ep. 6
23,20 TVR Info
23,25 Salutări pentru Broad Street - comed. Anglia, 1984, cu Paul McCartney, Ringo Starr, Linda McCartney

TVR 2

7,00 Prietenul nostru comun - rel.
8,05 Desene animate
8,30 Philippe Soupault la Tunis
9,00 Cronica Amazoniei
9,30 Pas cu pas
10,30 Documente culturale
11,25 TVR Cluj-Napoca
13,30 Actualitatea culturală
14,00 Trei familii - ep. 21
15,00 TVR Info
15,10 Bank-note - rel.
15,35 Desene animate
16,00 Grecia - ep. 62
16,45 Santa Barbara - ep. 879
17,30 Muzică populară
18,00 Viața sălbatică din Panama - doc.
19,00 Istorie, memorie, recuperare
19,30 Clepsidra cu imagini
19,45 Retro TV
20,30 Teatrul Național de Televiziune prezintă **Bătrâna și hoțul** de Viorel Savin, cu Sorin Medeleni, Irina Răchițeanu
22,00 Scrimă - MP internațional de la București - înreg.
22,45 Minutul 91 - emis. de fotbal
23,30 Ateneu - Baritonul Dan Iordăchescu
0,30 TVM * Mesager

PRO TV

7,00 Aventuri trăznite - d.a.
7,20 Incoruptibilii - d. a.
7,40 G. I. JOE - d. a.
8,00 Piticii din mușuroi - d.a.
8,30 Șoricelul Maisy - d. a.
9,00 Povestiri din Marea Sudului - ep. 5
10,00 Lois și Clark - ep. 27
11,00 Pro Motor
11,30 Audiență națională
13,00 Știrile Pro TV * O propoziție pe zi
13,05 Asta-i viața - ultimul episod
13,30 Bebe - ep. 22
14,00 Alo, Generația Pro
15,00 Babylon 5 - ep. 4
15,45 Buffy, spaima vampirilor - ep. 32
16,30 Lumea filmului
17,00 Profashion
17,30 Star bucătar
18,00 Te uiți și câștigi! - concurs * Extragerea cărții poștale „Te uiți și câștigi"
18,30 Inimă de țigancă - ep. 7
19,30 Știrile Pro TV
20,00 Rețeaua - ep. 15
21,00 Expertul - ep. 15
21,55 Știrile Pro TV * Știri sportive
22,00 Atracție sălbatică - f. dramă/comedie SUA, 1986 cu Jeff Daniels, Melanie Griffith, regia Jonathan Demme
23,45 Concert Rothmans Jazz Alive
0,15 Crime în stil englezesc - ep. 2
2,15 Femei fierbinți - ep. 16

TV ACASĂ

7,00 Minciuna - rel.
7,45 Guadalupe - rel.
8,30 Căsuța poveștilor - rel.
9,15 Înger sălbatic - rel.
10,00 Celeste se întoarce - rel.
11,00 Viața noastră - rel.
12,00 Dragoste și putere - rel.
12,45 Milady - rel.
13,30 Maria - s.
14,30 Alice - rel.
16,00 Guadalupe - s.
17,00 Celeste se întoarce - s.
18,00 Dragoste și putere - s.
18,45 Desene animate * Flipper - s.
19,30 Viața noastră - s.
20,15 Înger sălbatic - s.
21,15 Minciuna - s.
22,00 Milady - s.
23,00 Tristana - dramă/satiră Spania/Franța/Italia, 1970, cu Catherine Deneuve, Franco Nero, regia Luis Buñuel

ANTENA 1

7,15 Viitorul începe azi - rel.
8,15 Desene animate
9,30 Poveștile prietenilor mei
10,00 X-pat Profile - rel.
11,00 Secolul XX - doc.
12,00 Legea lui Burke - s.
13,00 Pe cont propriu - s.
13,55 Constelația cinema
14,30 Roata de rezervă
15,00 Burlacul - s.
15,30 Inspirația Carolinei - s.
15,50 Fashion Club
16,00 Leonela - ep. 25
16,55 Fotbal Divizia A: Universitatea Cluj-Rapid București
19,00 Observator
19,30 Sâmbete și zâmbete
20,00 Conspirația tăcerii - f. SUA 1997, cu Rod Steiger
21,45 Observator
22,00 Pretender - ep. 54
23,00 Pandora și olandezul zburător - f. SUA, 1950, cu Ava Gardner
1,10 Puterea banilor - s.

PRIMA

7,00 Emisiune pentru copii
10,00 Tia și Tamera - s.
10,30 Malcolm și Eddie - s.
11,00 Gregory Hines Show - s.
11,30 Lumea lui Dave - s.
12,00 Legături de familie - s.
12,30 Sport magazin
14,00 Jerry Springer talk show
14,30 Călătorii în lumi paralele - s.
15,30 Dosarele Y - rel.
16,30 MotorPlus
17,00 Cinemagia
17,30 Apel de urgență - rel.
18,00 Focus
18,30 Camera ascunsă
19,00 Viper - ep. 47
20,00 Mititica - dramă, SUA, 1978 cu Susan Sarandon, Brooke Shields, regia Luis Malle
22,00 Real TV
22,30 Focus +
23,00 Suspiciune - comedie-/thriller, Franța 1992 cu Jeff Goldblum, Mimi Rogers, regia Baz Taylor

HBO

10,00 Desene animate
10,30 Războiul fiarelor - s.
11,00 Dragă, am micșorat copiii! - s.
11,45 Un pușți la curtea lui Aladdin - f. av. SUA 1997
13,15 În bătaia puștii - f. SUA, 1993
15,15 Dirty Dancing - f. SUA, 1987
17,00 Supraviețuitorul -. f. SUA, 1996
18,45 Echipa de hochei - comed. SUA, 1994, cu Emilio Estevez
20,30 Obsesia - f. SUA, 1995, cu Al Pacino, Robert de Niro, Val Kilmer
23,15 Totul despre sex - s.
23,45 Teren minat - f. SUA, 1994
1,30 La prima vedere - comed. SUA, 1995

ATOMIC TV

7,00 Selector
10,30 Romanian Top 100
12,30 File de poveste
13,00 Adrenalize
13,30 Cinematomic - rel.
14,00 K Lumea
16,00 Selector
18,30 Atomix cu Dinu
21,30 Febra - party music
22,30 Vibrații
23;30 Klub Bizzar
0,30 Insomnia

TELE 7 ABC

8,00 Știri
8,15 Dintre sute de ziare - rel.
9,00 Țara spiridușilor
10,00 Tentații - rel.
11,00 Secția de poliție - s., rel.
12,00 Misiune imposibilă - s., rel.
13,00 Studioul Tudor Vornicu
17,00 Globetrotter
18,00 Rendez vous la Tele 7
19,00 Aventuri la Snowy River - ep. 37
20,00 Actualitatea Tele 7
20,30 Planetele - doc.
21,00 SS Casino - f. SUA, 1959
23,00 Magazinul de sâmbătă seara
0,00 Știri
0,10 Misiune imposibilă - ep. 31
1,15 Actualitatea Tele 7

TV ARAD

7,15 Viitorul începe azi - rel.
8,00 Știri TVA - rel.
8,30 Politica fără prejudecăți - rel.
10,00 Xpat Profile - rel.
11,00 Century - Metropolis - doc. sec. XX
12,00 Legea lui Burke - ep. 16
13,00 Constelația cinema
14,30 Roata de rezervă
14,00 Burlacul - ep. 18
14,30 Inspirația Carolinei - ep. 35
15,00 Noi suntem îngeri: Norocul pică din cer (f. av., coprod. 1996)
17,00 Pe cont propriu - ep. 36
17,45 Fashion Club
18,00 Lumea mare a celor mici
18,20 Anunțuri
18,30 Știri TVA
19,00 Observator
19,30 Sâmbete și zâmbete
20,00 Week-end magazin
21,00 Știri TVA - rel.
21,30 Anunțuri - rel.
21,45 Observator
În continuare program identic cu Antena 1

TV INTERSAT

8,25 Deschiderea programului
8,30 Odiseea
9,00 Prom Night II - film
10,30 Lumea copiilor
11,00 Știrile Intersat
11,30 Prom Night III - film
13,00 Emisiunea de vineri seara - rel.
14,00 Prom Night- film
15,30 Intersat Music
16,00 Cavaleri și războinici
17,00 Intersat Music
17,15 Pantofi noi - film
17,55 Știrile Intersat
18,00 Film (cont.)
18,45 Știrile Intersat
19,15 Canguros
19,45 Clubul - film
21,30 Muzică și film cu Alecu Chiriță
23,00 Echipa de șoc
23,30 Știrile Intersat
0,00 Erotica
0,40 Închiderea programului

BUDAPESTA 1

7,00 Fum de aur; 9,00 Mag. informativ tineri; 9,30 Cuvântul Domnului; 9,45 Legenda lacului Sf. Ana; 10,00 Umbrelă; 10,30 Desene animate; **11,30 Șaisprezece** - s. 8/2; **12,05 Căldură tropicală** - s.; 13,00 Știri; **13,15 Iubiri la Saint Tropez** - s.; 14,05 Răspundem la telefoanele telespectatorilor; **14,25 Insula fluturilor** - s.; **15,10 Ucigașul** - polițist, Anglia; 17,00 Delta - jurnal de știință; 17,30 Concurs TV; 18,05 Fotbal - camp. Ungariei; 19,50 Eclipsă de soare; 20,00 Loto show; 20,30 Telejurnal; 21,00 Anotimpuri capricioase - em. distractivă; **22,00 Pisica** - f. Germania

BUDAPESTA 2

7,00 Magazin matinal; 9,00 Școala fermierilor; 10,00 Aktual; 10,30 Fereastră europeană 12,30 Pentru copii; 13,15 Balul nebunilor; 14,35 Istoria ilustrată a literaturii maghiare; 15,00 Natura - magazin; 15,45 Cu Tolcsvay Bela; 16,15 Țara și provincia; 16,45 Căminul - mag.; **17,15 Florile putregaiului** - 11/5; **18,00 Prințul Bob** - s.; 18,30 Imagine apropiată; 19,00 Desene animate; **19,30 Dharma și Greg** - s.; **20,00 Aventurile unui câine** - s.; 20,30 Desene animate; 21,00 Știri, sport; 21,30 Fetele de la piscină; **22,10 Poliția nautică** - s.

TV 2

7,30 Cartea Cărților; **8,00 Matineu** - des. anim.; **10,25 Aventurile lui Superman jr.** - s.; **10,50 Un domn din spațiu** - s.; **11,15 Liceeni îndrăgostiți** - s.; **11,40 Madison** - s.; 12,10 Party TV; 13,05 Șlagăre; **13,35 Aventură la Acapulco** - comed. SUA, cu Elvis Presley, Ursula Andress; **15,15 Medic în Alaska** - s. distr.; **16,05 El Dorado - western, SUA**, cu John Wayne, Robert Mitchum; **18,20 Hercules** - s.; 20,00 Fapte - știri; 20,30 Dragoste la prima vedere - concurs tv; **21,00 Nașul 3** - f. SUA, cu Al Pacino, Diane Keaton, Andy Garcia; **23,50 Mata Hari** - f. Ungaria/SUA, cu Sylvia Kristel; **1,30 Numai dragostea contează** - f. erotic Franța

PRO 7

7,10 Desene animate; **13,15 Simpsonii** - s.; **14,10 Familia Bundy** - s; **15,00 Dragul de Raymond** - s.; **15,25 Fete de bani gata** - s.; **15,50 Sabrina, vrăjitoarea** - s.; **16,20 Pacific Blue** - s. pol. SUA; **17,15 Echipa** - s.; **18,10 Buffy** - s.; **19,10 Academia de poliție** - s.; 20,00 Taff - magazin; 20,30 Știri; 20,45 Galileo extra - mag.; **21,15 Niciodată nu spune nu - f. av. SUA, 1983**, cu Sean Connery, Klaus Maria Brandauer; **23,40 După gratii - f. acț. SUA, 1989**, cu Silvester Stallone, Donald Sutherland; 1,45 TV Total show; 2,35 Bullyparade show

RTL

7,15 Desene animate; 9,30 Disney Club; **11,50 Power Rangers** - s.; 12,10 Desene animate; **13,25 Eu și viața** - s.; **13,45 Moesha** - s.; **14,10 O familie puternică** - s.; **14,35 În dosul lunii** - s.; **15,05 Prințul din Bel Air** - s.; **16,00 Improvizații casnice** - s.; **17,00 Beverly Hills 90210** - s.; **17,50 Melrose Place** - s.; 18,45 Emisiune de muzică; 19,45 Știri, sport; 19.55 Auto F1, MP al Canadei (Montreal); **21,15 Gemenii - comed. SUA, 1988**, cu Arnold Schwarzenegger, Danny De Vito; 23,15 Lumea Veronei - talk-show; 0,15 Box în direct; 0,10 Sâmbătă noaptea cu RTL

RTL 2

7,20 Desene animate; 10,00 Bravo TV - weekend show; 12,10 Magazin cinematografic; **12,40 Dr. Quinn** - s.; **13,40 Mad Dog & Glovy - comed. acț. SUA, 1993; 15,25 Galactica - s. SF**, 2 ep.; **17,30 Karate Rock - f. acț. Italia, 1990**, cu Antonio Sabato; **19,15 Singles '99;** 19,55 Reclame; 21,00 Știri; **21,15 Doar cei puternici - f. acț. SUA, 1993**, cu Marc Dacascos; 23,15 Noaptea luptătorilor - doc.; **1,40 Sex Machine - f. erotic SUA, 1991; 2,35 Bloodfist Fighters - f. acț. SUA, 1991**, cu Don „The Dragon" Wilson

SAT 1

7,10 Vera talk; 8,00 Blitz magazin; **8,25 Lassie - s.**; 8,50 Des. anim.; **12,10 Răzbunătorii - s.**; **13,10 Liceeni îndrăgostiți - s.**; **14,05 Atenție la cărăbuș - comed. Germania, 1978**; **16,00 Comisarul Rex - s.**; **17,00 Star Treck - s. SF**; 18,00 Știri; 18,10 AXN - magazin; **19,00 J.A.G.** - s.; 20,00 E adevărat; 20,45 Reclame; **21,15 Mr. Jones - psihodramă SUA, 1992**, cu Richard Gere, Lena Olin; 23,35 Show-ul săptămânii; 1,05 Fotbal NFL Europe; **1,35 Trei profesioniști - s.**

EUROSPORT

9,30 Ciclism montan; 10,00 Auto - cursa de 24 h, Le Mans; 10,30 Motorsport; 11,30 Auto - Raliul Acropolis; 12,00 Moto-Superbike, Nürburgring; 13,00 Tenis - turneu ATP Halle în direct; 15,00 Motorsport Pole Position - mag.; 16,00 Motorsport; 16,30 Auto - Le Mans (F) startul în direct; 18,00 Tenis - turneu ATP Queens în direct, semifinale; 19,00 Fotbal - turneu Toulon Portugalia-Olanda; 20,45 Auto - Le Mans; 21,30 Moto-Nürburgring; 22,00 Auto le Mans în direct; 0,00 Golf - Evian; 1,00 Tenis Queens (Londra); 2,00 Box

TNT & TOONS

7,00-23,00 Desene animate; **23,00 Aventurile lui Robin Hood - f. 1938**, cu Errol Flynn; **1,00 Șoimul de mare - f. 1940**, cu Errol Flynn; **3,30 Shaft în Africa - f. SUA**, cu Richard Roundree

TV 5

9,00 Radio Canada; 10,05 Emisiune pentru tineri; 11,00 Jurnal TV5; 11,15 Concurs tv; 12,05 Orizonturi francofone; 13,30 Jurnal France 3; 14,05 Pentru tineri; 15,00 Jurnal TV5; 15,15 Magazin cultural; 16,30 Invențiile vieții - doc.; 17,00 Jurnal TV5; 17,15 Tema zilei; 17,30 Sport african; 18,05 Reflecții - magazin; 19,05 Jurnal TV5; 19,15 Dezbatere socială; 21,00 Jurnal belgian; 21,30 Jurnal France 2; 22,05 Thalassa - mag. mărilor; 23,00 Jurnal TV5; 23,15 Corespondent special; 1,00 Jurnal elvețian; 1,30 Știri Soir 3

DISCOVERY

17,20 Primele zboruri; 18,00 Arme de război - Tancul; 19,00 Câmpuri de luptă - Stalingrad 1 și 2; 21,00 Superstructuri - Platformă petrolieră; 22,00 Avalanșe; 23,00 Curse camioane; 0,00 Dosarele FBI

Selecțiuni

Kabel 1

19,10 Cousteau: Aventuri pe ocean - doc. Franța; 20,10 National Geographic - Panama sălbatec - doc.; 21,00 Știri; **21,15 Aleea sângelui - f. av. SUA, 1955**, cu John Wayne, Lauren Bacall; **23,35 Mutant City - f. SF Hong Kong, 1992**; **1,20 Capul de pod - f. răzb. SUA, 1954**, cu Tony Curtis

VOX

20,15 Wildnis - doc. Africa de Sud; 21,15 Hoțul cu mâini curate (3) - thriller Germania, 1995; 23,00 Spiegel TV - mag. de reportaje: Everest - zona morții; **0,05 Black Emmanuelle - f. erotic Italia, 1979**

DUNA

14,40 Insula piraților - f. Australia; 16,20 Primii pași - doc.; **16,25 Câteva minute cu Latabar Kálman**; 16,50 Edward James - Constructorul viselor - doc. Anglia; 17,50 Dragă; 18,25 Basme; 19,00 Știri; 19,20 Talent; **19,55 Dosarele judecătoarei - s. Franța**, cu Simone Signoret; 21,25 Întâmplări marine; 22,00 Știri; 22,20 Sport; **22,40 Uite ucigașul, nu-i ucigașul - f. Polonia**; 0,25 Știri; **0,40 Dincolo de ocean - f. Israel**

Duminică, 13 iunie 1999

TVR 1

7,00 Bună dimineața de la... Cluj-Napoca!!
7,50 Lumină din lumină
8,30 Desene animate
9,00 TVR Info
9,05 Kiki Riki Miki
11,00 Viața satului
13,00 Tezaur folcloric
14,00 TVR Info
14,30 E șansa ta!
16,30 Sarabanda
17,30 Super gol show
18,00 Star Trek - ep. 16
19,00 Camera ascunsă
19,25 Aproape perfect - ep. 13
19,50 Duminica sportivă
20,00 Jurnal * Meteo
20,30 7 zile în România
21,00 Hornblower: Examenul de locotenent - dramă, Marea Britanie, 1997, cu Ioan Gruffudd
22,40 Vizitatorul - ep. 1
23,30 TVR Info
23,35 Telesport
23,40 Pariul Trio
23,35 A fost 13... cu noroc
0,35 Time out

TVR 2

7,00 Farmece - s.
8,00 Desene animate
8,30 Jo Privat - doc.
9,00 Cronica Amazoniei
9,30 Arca lui Noe
10,30 Integrale: AC/DC
11,30 TVR Iași
13,40 Creanga de aur
14,00 Trei familii - ep. 22
15,00 TVR Info
15,10 Muzică populară
15,35 Desene animate
16,00 Grecia - ep. 63
16,45 Santa Barbara - ep. 880
17,30 Un secol de cinema David Lean și Robert Bolt
18,20 Dosarele secrete ale lui Lenin
19,10 Alo, tu alegi!
20,00 Cu cărțile pe față
21,00 Sportmania
0,00 Săptămâna internațională a muzicii noi
0,30 TVM * Mesager

PRO TV

7,00 Aventuri trăznite - ep. 24
7,20 Incoruptibilii - ep. 3
7,40 Desene animate: G.I.JOE - ep 12
8,00 Desene animate: Piticii din mușuroi - ep. 17
8,30 Șoricelul Maisy - ep. 11
9,00 Super Abracadabra * **Fiica oceanului** - ep. 24
11,00 Oamenii secolului - doc.
12,00 Profeții despre trecut - talk show
12,55 O propoziție pe zi - retrospectivă
13,00 Știrile Pro TV
13,30 Ministerul comediei
16,30 Echipa mobilă. Emisiune de Viorel Gaiță
17,00 Chestiunea zilei - retrospectiva săptămânii
18,00 Prețul corect. Concurs prezentat de Constantin Cotimanis
18,30 Inimă de țigancă - ep. 8
19,30 Știrile Pro TV
20,00 Ally Mc Beal - ep. 41
21,00 Promontoriul groazei - f. SUA, 1991 cu Robert de Niro, Jessica Lange, regia Martin Scorsese
23,15 Procesul etapei
1,45 Superman - f. SUA, 1978 cu Christopher Reeve, Gene Hackman, regia Richard Donner
4,05 Femei fierbinți - ep. 17

TV ACASĂ

7,00 Minciuna - rel.
7,45 Guadalupe - rel.
8,30 Căsuța poveștilor - rel.
9,15 Arhiva neagră - s.
10,00 Celeste se întoarce - rel.
11,00 Acasă la Mădălina Manole cu Ruxandra Săraru
11,30 Arca lui Noe - s.
12,00 Dragoste și putere - rel.
12,45 Milady - rel.
13,30 Maria - s.
14,15 Tristana - f. rel.
16,00 Guadalupe - s.
17,00 Celeste se întoarce - s.
18,00 Dragoste și putere - s.
18,45 Flipper - des. anim.
19,30 Jackie Collins: Hollywood
20,00 Poirot - s.
21,15 Minciuna - s.
22,00 Milady - s.
23,00 Magnatul grec - f. dramă, SUA, 1978 cu Anthony Quinn, Jacqueline Bisset, regia J. Lee Thompson
0,45 Jackie Collins: Hollywood - rel.

ANTENA 1

7,00 Inspirația Carolinei - rel.
7,30 Spirit și credință
8,15 Desene animate
9,00 Teo și Mircea Șou
12,15 S-a furat coapsa lui Jupiter - comedie, Franța, 1980, cu Annie Girardot
14,00 Duminica în familie
18,00 Leonela - ep. 26
19,00 Observator
19,50 Reporter TV Vouă
20,05 Criză conjugală - dramă, SUA, 1986, cu Donna Mills, James Brolin
21,45 TeleEurobingo Show
23,00 Fotbal Club Antena 1
2,30 Scandalul Hedi Fleiss - dramă, SUA, 1996

PRIMA

7,00 Emisiune pentru copii
10,00 Tia și Tamera - s.
10,30 Malcolm & Eddie - s.
11,00 Gregory Hines Show - s.
11,30 Lumea lui Dave - s.
12,00 Legături de familie - s.
12,30 Povești de iubire
14,30 Puterea unui vis - f. biografic, SUA, cu Katleen York, Viveka Davis, regia Bobby Roth
16,00 Puterea unui vis - a doua parte
18,00 Focus
18,30 Camera ascunsă
19,00 Viper - ep. 48
20,00 Sahara - f. dramă, SUA, 1983 cu Tavi Shahar Cohen, Brooke Shields, regia Andrew V. Me Laglen
22,00 Frasier - ep. 46
22,30 Focus +
23,00 Ultima ediție - talk-show

HBO

10,00 Al cincilea element - SF, Franța 1997
12,15 Războiul fiarelor - s.
12,45 Pericol iminent - acțiune SUA, 1994
15,15 Răpiți de extratereștri - acțiune, SUA, 1997
16,45 Prima lovitură a lui Jackie Chan - acțiune, SUA, 1996
18,15 Fortăreața - acțiune, SUA, 1996
20,30 Beverly Hills Cop III - comedie, SUA, 1993
22,15 Arme de distrugere în masă - dramă, SUA, 1997
0,00 Adolescente rebele - dramă, SUA, 1996
1,45 Jurnalul Pantofului Roșu - s.

ATOMIC TV

7,00 Selector
11,00 Cybernet
11,30 Atomic Café
12,00 Reactor
12,30 Turnul Londrei - rel.
13,30 Hai-Hui
14,00 Interactiv
16,00 Selector
18,30 Atomix cu Andreea
21,30 Subcultura
22,00 Concert BJORK
23,00 Album Show
0,00 Insomnia

TELE 7 ABC

8,15 Globetrotter
9,05 SS Casino - acțiune SUA, 1959
10,45 Planetele - rel.
11,35 Aventuri în aer liber - rel.
12,05 Derrick - rel
13,00 Ora unu a venit
14,00 Misiune imposibilă - rel.
15,00 Drumuri printre amintiri
15,35 Cutia muzicală
16,05 Omul și natura - doc.
17,00 Forța destinului
18,00 Dinastia - ep. 176
18,55 Pariul Trio
19,00 Aventuri la Snowy River - ep. 38
20,00 Actualitatea Tele 7
20,30 Eurovision '99
21,00 Dintre sute de ziare
21,35 Pariul Trio + loto
21,45 Popeye Doyle - acțiune, SUA, 1986 cu Ed O'Neill
23,15 Gala Tele 7
0,00 Știri
0,10 Omul și natura - rel.
1,15 Actualitatea Tele 7

TV ARAD

7,00 **Inspirația Carolinei** - rel.
7,30 Spirit și credință
8,00 Știri TVA - rel.
8,30 Lumea mare a celor mici - rel.
8,50 Anunțuri - rel.
9,00 Teo și Mircea Șou
12,15 **S-a furat coapsa lui Jupiter** - comedie, Franța
14,00 Duminica în familie
18,00 Divertisment
18,20 Anunțuri
18,30 Știri TVA
19,00 Observator
19,50 Reporter TV Vouă
20,05 Emisiune de tradiții și folclor
21,00 Știri TVA - rel.
21,30 Anunțuri - rel.
21,45 TeleEurobingo Show
În continuare program identic cu Antena 1

TV INTERSAT

8,25 Deschiderea programului
8,30 Pantofi noi - film
10,00 Muzică și film cu Alecu Chiriță
11,30 Știrile INTERSAT
12,00 Clubul - film
13,30 Licers Edge - film
15,00 Intersat Music
15,15 Echipa de șoc
15,45 Lumea copiilor
16,15 Deșertul vorbește
16,45 Martha, Ruth și Eddie - film
18,15 Clasici ai animației
18,45 Știrile Intersat
19,15 Provocarea naturii
19,45 Canguros
20,15 Pași uriași - film
21,45 Intersat Music
22,00 Hurt Peguins - film
23,30 Știrile Intersat
0,00 Erotica
0,40 Închiderea programului

BUDAPESTA 1

7,30 Școala fermierilor; 8,00 Mesajul Bibliei; 8,05 Desene animate; 9,15 Marionete; 9,55 Em. pentru copii; **10,15 Cina** - f. tv. Ungaria; 11,00 Jurnal cultural; 12,00 Boutique muzical; 13,00 Știri; 13,10 Clipele noroculul; 13,35 Melodii; 14,00 Magazinul satului; 14,30 Modă 2000; **15,00 Valsul Lunii** - f. Canada; 16,35 Religie; 17,00 Tranzit; 17,30 Magazin turistic; 18,50 Eclipsă totală de soare; 19,00 Săptămâna; 19,50 Auto - F1 MP al Canadei; 22,05 Concurs muzical - doc.; 23,05 Magazin teatral; 0,00 Mag. cinematografic; 0,30 Forum

BUDAPESTA 2

9,00 Ora de știință; 9,25 Canon - cultură și religie; 9,00 Ora de știință - select.; 11,00 Emisiune pentru copii; 12,00 Telesport; 14,00 Fum de aur; 16,00 Cântă Majlath Jenö; 16,30 Delta 2000 - magazin; 17,00 Piața - f. tv.; 18,25 Călător european; **19,00 Sipsirica** - f. tv.; **20,00 Liceeni îndrăgostiți** - s.; 20,45 Următorul, vă rog! - concurs tv; 21,00 Săptămâna, știri; 22,00 21,45 Eu să nu am patrie? **22,00 Pereche mixtă** - comed.; 23,00 Metronom; 23,30 Maghiari făcători de istorie 0,15 MM - națiunea maghiară; 0,20 Europa ești tu

TV 2

7,00 Religie; 7,30 Cartea cărților; 8,00 Matineu; **12,50 Rock' n'roll Lady** - comed. SUA; 13,45 Bucătăria lui Laci; 14,10 Mag. turistic; 14,35 Călăreții vântului - doc. SUA; **15,20 Doctorul de munte** - s.; **16,10 Magicianul** - s. pol. SUA; **17,10 Mac Guver** - s.; **18,05 Super echipa** - s.; **19,05 Misiune imposibilă** - s.; 20,00 Fapte; 20,30 Roata norocului; 21,00 La alegere - **Strălucire** - pol. SUA ori **Te aștept la cină** sau **Vecini buni** - comed. SUA cu John Beluchi; **23,00 Knight Rider Team** - act. SUA; 24,00 Gol! Gol! Gol!; **1,10 Mă urmăresc femeile** - comed. Ungaria

PRO 7

7,10 Desene animate; **12,30 Superman** - s.; **13,20 Kissing Miranda** - comed. SUA, 1995 cu Larry Poindexter; **15,05 Spitalul de urgență** - s.; **16,00 Fermecat** - s.; **16,50 Pensacola** - s.; **17,45 Street Hunter** - act. SUA, 1991 cu Stephen Dorf, Michael Dudikoff; 19,30 Max; 20,00 Lumea minunilor; 20,30 Știri; 20,45 Lumea minunilor; 21,15 Lumea comică a animalelor - doc. Africa de Sud; 23,10 Focus TV - magazin; 0,15 Mag. cinematografic; **0,35 Ucigașul din rețea** - thriller groază SUA, 1993 cu Karen Allen; **2,15 Finala** - thriller Germ., 1988

RTL

7,00 Desene animate; 9,00 Disney Club; **11,30 Sledge Hammer** - s.; **12,00 Echipa A** - s.; 13,00 Parada filmelor Disney; **12,45 „Cărăbușul" revine** - comed. 1996; 15,15 Auto - Formula 1 MP al Canadei (Montréal) în direct; **16,15 Silders** - s.; **17,00 Hercule** - s. ; **17,50 Robin Hood** - s.; 18,45 Auto - Formula 1; 19,45 Știri; 19,55 Formula 1 cursa în direct; 23,00 Spiegel TV - magazin; 23,45 Marele reportaj - Bolnav de frică; **0,40 Înalta societate** - s.; 1,05 Prime Time

RTL 2

7,15 Desene animate; **9,30 Tata le rezolvă pe toate** - s.; Singles '99; **10,45 Galatica** - s. SF, 2 ep.; **12,50 Josh și S.A.M.** - roadmovie SUA, 1993; **14,35 Atingere cerească** - s.; 15,35 Reclame; 16,40 Bravo TV; 19,00 Bravo Hits - Mega jubileu; 21,00 Știri; **21,15 Walker, Texas Ranger** - s., 2 ep.; 23,20 Peep show; 0,25 Planet Dolly- Amsterdamul erotic - rep.; **1,14 Total Reality** - SF., SUA, 1997 cu David Bradly

SAT 1

7,00 Isabelle Eberhardt - dramă, FR-Australia 1990; 8,55 Weck Up; 9,50 Show-ul săptămânii; **10,55 J.A.G.** - s.; **11,55 Șeriful** - western, SUA, 1968 cu John Wayne; **14,20 Vulturul din Velratal** - comedie, Germania, 1956; **16,05 Simon și lampa fermecată** - fantasy SUA, 1996, cu Matt Koruba; **18,00 Dawson's Creek** - s.; 19,00 Blitz - magazin; 19,30 Știri; 20,00 Numai dragostea contează - show; **21,15 Oameni de onoare** - comed. SUA, 1992 cu Demi Moore, Jack Nickolson; 23,55 Planetopia - SIDA - cercetări; 0,40 News & Stories; **1,30 Isabelle Eberhardt** - rel.

EUROSPORT

9,30 Auto - Le Mans, în direct; 10,30 Moto - Nurburgring în direct; 11,00 Motosport în direct; 13,00 Moto - Nurburgring CM în direct; 14,00 Motosport în direct; 16,00 Tenis - French Open, finala în direct; 17,15 Atletism, Lille în direct; 19,00 Tenis - turneu ATP Queens în direct; 20,15 Tenis - turneu ATP Halle; 21,30 Supersport - Nurburgring; 22,00 Moto - superbike CM; 22,30 Moto cu atașe; 23,00 Motosport în direct

TNT & TOONS

7,00-21,00 Desene animate; **23,00 Fiica lui Ryan** - f. 1970 ; **2,45 Unu este un număr impar** - f. 1972

TV 5

11,00 Jurnal TV5; 11,30 Magazin; 12,00 Thalassa; 13,05 Magazin cinematografic; 13,30 Jurnal France 3; 14,05 Poeme eroice americane - doc.; 15,00 Jurnal TV5; 15,15 Harta comorii - doc.; 17,00 Știri TV 5; 17,30 Ora corespondenților; 18,30 Concurs; 19,00 Jurnal TV 5; 19,15 Trăiască duminica!; 21,00 Jurnal belgian; 21,30 Jurnal France 2; 22,05 Ținuturi îndepărtate; 23,00 Jurnal TV5; **23,15 O dădacă trăznită** - s.; 1,00 Jurnal elvețian

DISCOVERY

15,30 Un secol de război; 17,20 Animal X; 18,00 Mașini de război; 19,00 Mașini extreme - Superavioane; 20,00 Elefanții; 21,00 Vânătorii de crocodili; 22,00 Discovery - Impact meteoric; 23,00 Adevărata Cleopatra; 0,00 Blestemul lui Tutankamon; 1,00 Sfinxul și enigma piramidelor; 2,00 Detectivi în medicină

Selecțiuni

KABEL 1

19,15 Perry Mason: Guvernatorul mort - polițist, SUA, 1994; 21,00 Știri; **21,15 Marco Polo** - f. av. IT. 1961 cu Rory Colhoun; **23,50 Steiner - Crucea de fier 2** - f. acț. Germ.-Anglia 1978; **1,35 K1 - Există - Misiunea, spațiului cosmic**

VOX

19,15 Voxtours - Indonezia; 20,15 Fittness magazin; **21,15 Factorul PSI** - s.; **22,10 Poltergeist** - s.; **23,10 Nemesis 2** - SF, SUA, 1995, cu Sue Price, Tina Coté; 0,45 Magazin erotic; 1,45 **Black Emmanuelle** - erotic, Italia, 1979

DUNA TV

13,00 Știri; 13,10 Helekan; **13,25 Hoți la castel!** - f. Ungaria; 14,30 Izvor viu - doc.; 15,20 Vechi jurnale de actualități; 15,50 Sport; 18,00 Imagini în mișcare; 18,30 Desene animate; 19,00 Știrile săptămânii; 19,50 Știri; 20,00 Sport; 20,15 Film Ungaria; 22,55 Convorbiri în studio; 23,00 Concert maraton '99 - Vox Humana; **23,50 Pasărea de gheață** - f. Anglia

Luni, 14 iunie 1999

TVR 1

12,00 TVR Info
12,05 Căsuța din preerie - rel.
13,00 TVR Craiova
14,00 TVR Info
14,10 Santa Barbara - rel.
15,00 Tradiții
15,30 Mapamond
16,00 Emisiune în limba maghiară
17,30 Familia Simpson - des. anim.
18,00 TVR Info
18,10 Sunset Beach - ep. 468
19,00 Jumătatea ta
20,00 Jurnal * Meteo * Sport * Ediție specială
21,00 Preotul și cîrciumărița - ep. 4
21,55 Teatrul Național de Televiziune prezintă: **Stâlpii societății** de Henrik Ibsen
22,50 Jurnalul de noapte
23,05 Călător în țara eclipsei
23,30 Scena
0,05 Întâlnirea de la miezul nopții

TVR 2

12,00 Vizitatorul - rel.
12,50 Șlagăre cu Loredana Groza, Oana Sârbu
13,10 TVR Info
13,15 Rebelul - ep. 70
14,00 Conviețuiri
15,00 TVR Info
15,10 Limbi străine * **Engleză**
15,35 Sailor Moon - des. anim.
16,00 Grecia - ep. 64
16,45 Santa Barbara - ep. 881
17,30 Muzică populară
17,55 Filmele săptămânii
18,00 Care pe care
19,00 Știri bancare
19,10 Portrete în acva-forte
19,40 Sănătate, că-i mai bună decât toate!
20,10 Căsuța din preerie - ep. 46
21,00 Credo
22,00 Copilul de la capătul lumii - dramă, Franța, 1996, cu Valerie Kaprisky, Joachim de Almeida
23,40 Patrimoniu
0,05 Ghici cine vine la mine?
0,30 TVM * Mesager

PRO TV

7,00 Bună dimineața, PRO TV e al tău!
10,00 Tânăr și neliniștit - rel.
10,45 Promontoriul groazei - rel.
13,00 Știrile Pro TV * O propoziție pe zi
13,10 Superman I - rel.
15,30 Strengărița - ep. 36
16,15 Tânăr și neliniștit - ep. 766
17,00 Știrile PRO TV * O propoziție pe zi
17,30 Aripile pasiunii - ep. 11
18,30 Inimă de țigancă - ep. 9
* Extragerea cărții poștale „Te uiți și câștigi"
19,20 Chestiunea zilei
19,30 Știrile PRO TV
20,30 Inocentul - f. SUA/Germania, 1993 cu Isabella Rosselini, Antony Hopkins, regia Hohn Schlesinger
22,15 Știrile Pro TV
22,20 Chestiunea zilei
22,30 Prietenii tăi - ep. 40
23,00 Dosarele X - ep. 106
0,00 Știrile Pro TV * Profit * O propoziție pe zi
0,15 Crimă în familie - f. polițist, SUA, 1993, cu Mimi Rogers, Elliott Gould, regia Paul Wendkos
1,45 Chestiunea zilei
1,55 Profit
2,35 Știrile Pro TV

TV ACASĂ

7,00 Minciuna - rel.
7,45 Guadalupe - rel.
8,30 Căsuța poveștilor - rel.
9,15 Înger sălbatic - rel.
10,00 Celeste se întoarce - rel.
11,00 Viața noastră - rel.
12,00 Dragoste și putere - rel.
12,45 Milady - rel.
13,30 Maria - serial
14,15 Magnatul grec - rel.
16,00 Guadalupe - serial
17,00 Celeste se întoarce - serial
18,00 Dragoste și putere - serial
18,45 Desene animate * Flipper - serial
19,30 Viața noastră - serial
20,15 Înger sălbatic - serial
21,15 Minciuna - serial
22,00 Milady - serial
23,00 Din dragoste pentru un câine - f. Canada, 1975 cu Ron Moody, David Soul, regia Jeffrey Boolm

ANTENA 1

6,45 Dimineața devreme
10,00 Știri
10,20 Cafea cu parfum de femeie - serial
11,30 Sâmbete și zâmbete - rel.
12,00 A treia planetă de la Soare - s.
12,30 Sparks - s.
13,00 Știrile amiezii
13,15 Esmeralda - serial
14,00 Foișorul de foc
15,00 Ape liniștite - serial
16,00 Zodiac
16,10 Luz Maria - ep. 29
17,00 Știri
17,25 Leonela - ep. 25, 26
19,00 Observator
20,00 Doi plus unu
20,30 Raven - ep. 11
21,20 Underground - dramă, Iugoslavia, 1995, partea a șasea
22,15 Observator
22,45 Tucă Show
0,30 Tropical Heat - ep. 48

PRIMA

7,00 Sport magazin - rel.
8,30 Motor Plus - emisiune automobilistică - rel.
9,00 Capsula de oxigen
13,00 Nimeni nu e perfect - serial
14,00 Jerry Springer
15,00 Pretutindeni cu tine - serial
16,00 Celebri și bogați - serial
17,00 Maria Mercedes - serial
18,00 Focus
19,00 Camera ascunsă
19,30 Viper - ep. 50
20,20 Brooklyn South - ep. 33
21,15 Dosarele Y - doc.
22,10 Real TV
22,20 Focus
23,00 Ultima ediție
1,00 Film de groază

HBO

10,00 Vreau capul lui Mavis Davis - comedie, SUA, 1998
11,45 Puterea - thriller, SUA, 1997
13,45 Jucătorii de baseball - comedie, SUA, 1993
15,30 Tipu' de la cablu - comedie, SUA, 1996
17,00 Aventură de-o noapte - dramă, SUA, 1997
18,45 Surplus de bagaje - comedie, SUA, 1997
20,30 Nemesis III - SF, SUA, 1995
22,00 Tatăl miresei 2 - comedie, SUA, 1995
23,45 Donnie Brasco - dramă, SUA, 1995
1,45 Jurnalul Pantofului Roșu - s.

TV ATOMIC

7,00 Selector
10,00 Reactor
10,30 Hai Hui - rel.
11,00 Atomix cu Oana - rel.
14,00 Interactiv
15,55 Reactor
16,00 Romanian Top 100 - rel.
18,00 Selector
19,00 Atomix cu Ina
21,55 Reactor
22,00 South Park - des. anim.
22,30 File de poveste - rel.
23,00 Aria 52
0,00 Insomnia

TELE 7 ABC

7,00 Știri
7,10 Bună dimineața, România
10,00 Știri
10,30 Dintre sute de ziare - rel.
11,15 Forța destinului - rel.
12,00 Rendez-vous la Tele 7 - rel.
13,00 Gala Tele 7 - rel.
14,00 Medici la datorie - rel.
15,00 Știri
15,05 Post Meridian
16,30 O singură viață - ep. 138
17,30 Documentar
18,00 Știri
18,10 Primul pas
19,00 Pronosport
19,05 Lou Grant - ep. 23
20,00 Actualitatea Tele 7
20,35 Secția de poliție - ep. 6
21,15 Dintre sute de ziare
22,00 Dincolo de stadion
23,30 Clipuri muzicale - rel.
0,00 Știri

BUDAPESTA 1

7,00 Magazin matinal; **10,05 Vin și putere** - s.; **10,30 Johann Sebastian Back** - 4/1; 12,00 Thalassa - Marea - magazin; **12,30 Secretele nisipului** - s.; 13,00 Știri; **13,30 Iubiri la Saint Tropez** - s.; 14,25 Magazinul țiganilor; 15,00 Magazin slovac; **15,25 Regele pampasului** - s.; 16,20 Tezaur; **17,55 Liceeni îndrăgostiți** - s.; 18,45 Jurnale regionale; 19,10 Cazuri medicale; 19,40 Eclipsă totală în Ungaria; **19,50 Bestia** - s.; **20,15 Vackor dintr-a întâia** - s.; 20,30 Știri; **21,00 Cu furie și iubire** - f. IT.; 22,35 Cheful tinerilor - em. nu doar pentru tineri; 23,00 Știri; 23,05 Actual; 23,30 Magazin economic; **0,05 Cât mai trăim** - s. Anglia

BUDAPESTA 2

7,00 Magazin matinal; 10,00 Tranzit; 10,30 Tezaur; 11,00 Emisiune pentru copii; **12,00 Jurnal parlamentar**; 14,00 Parlamentul în direct; 17,00 Concert de operă; 18,25 Telesport - CE de lupte juniori, turneu de rugby; 20,30 Desene animate; 21,00 Știri, sport; 21,30 A fost Fradi Fradi va fi - doc.; **22,25 Cele zece porunci** - s. 10/7; 23,25 Clubul savanților '99

TV 2

6,50 Lumea satului; 7,00 TV 2 matineu - d.a.; 8,00 Magazin matinal; 10,00 Desene animate; **11,00 Dragi surori** - s.; 11,30 Talkshow; 12,25 Magazin economic; 12,40 Șansă; 13,05 Vreau să știu; 13,10 Plus; **13,35 Notre Dame de Paris** - f. FR. cu Gina Lollobrigida, Anthony Quinn; **15,25 O doamnă misterioasă** - s.; **16,20 Bogați și frumoși** - s.; **16,50 Sunset Beach** - s.; **17,35 Marimar** - s.; **18,00 Cassandra** - s.; **18,50 Cameleon** - s.; 19,45 Plus - magazin; 20,00 Fapte; 20,30 Roata norocului; **20,55 Inspectorul Rex** - s.; **21,50 Inamici jurați** - s. SUA, cu Michael Moriarty 22,45 Bună seara, Ungaria!; **23,30 A cincea dimensiune** - s.; **24,05 Remington Steele** - s.

PRO 7

7,10 Sam - magazin; 7,40 Desene animate; **8,55 Rock'n Roll Daddy** - s.; **9,20 Cine-i șefui?** - s.; **9,55 Cybill** - s.; **10,20 Mallorca** - s.; **10,50 Police Academy** - s.; **11,40 Superman** - s.; **12,30 Diagnostic - crimă** - s.; **13,30 Matlock** - s.; 14,30 Sam - magazinul amiezii; 15,00 Arabella Kiesbauer talk; 16,00 Andreas Türk talk - Dispari! Acum e soțul meu!; 17,00 Nicole talk; 18,00 Taff - magazin; **18,30 Toți sub un acoperiș** - s.; **19,00 Fam. Bundy** - s.; **19,30 Simpsonii** - s.; **20,00 Mallorca** - s.; 20,30 Știri; 20,50 Galileo - mag.; **21,15 Dosarele X** - s.; **22,15 Santinela** - s. acț. SUA, '97; 23,20 TV Total - show; **0,15 Bullyparade** - s.; **0,40 Dharma și Greg** - s.; **1,05 Seinfeld** - s.

RTL

7,00 Magazin matinal; 7,30 Bună dimineața; 8,00 Magazin matinal; **8,35 Între noi** - s.; **9,15 Vremuri bune...** - s.; **9,45 Clanul Hogan** - s.; **10,15 Springfield Story** - s.; 11,00 Sabrina talk; **12,05 Bogați și frumoși** - s.; 12,30 Duelul familiilor - conc. tv; 13,00 Magazinul amiezii; 14,00 Ilona Christen talk; 15,00 Birte Karalus talk - Nu poți face asta cu figura ta; 16,00 Bärbel Schäfer talk; 17,00 Hans Meisen talk; **18,00 Dădaca** - s.; **18,30 Între noi** - s.; 19,00 Bună seara - magazinul landurilor; 19,30 Exclusiv - magazin; **20,40 Vremuri bune, vremuri rele** - s.; **21,15 Dr. Stefan Frank** - s.; **22,15 După gratii** - s.; 23,15 Extra - magazin; 0,30 Money Trend; 1,00 Știrile nopții; 1,35 Magazin cultural

RTL 2

7,15 Desene animate; 8,55 Dave - s. 2 ep.; **9,20 Atingerea cerului** - s.; **9,50 Atingerea cerului** - s.; **10,50 Ultimul rodeo** - **dramă SUA 1972**, cu James Coburn; 12,45 Desene animate; **16,30 Boagies Diner** - s.; **17,00 California Dreams** - s.; **17,30 California College**- s;18,00 Lucky Letters - conc.; **18,30 Silver Girls** - s.; **19,00 Full House** - s.; **19,30 Treptat, treptat** - s.; **19,55 Prințul din Bel Air** - s.; **20,25 Improvizații casnice** - s.; 21,00 Știri; **21,15 Nu poți să-mi cumperi dragostea** - **comed. SUA, 1987**, cu Amanda Peterson, Patrick Dempsey; 23,15 Exclusiv - Concediu la Rimini; **0,00 Foxy Fantasies** - s. erotic; 0,30 Wrestling; **1,30 NAM** - s.

SAT 1

6,30 Magazin matinal; **10,00 Jack și McCabe** - s.; **11,00 Hello, nene doctor!** - s; 12,00 Jörg Pilawa talk - Nu am chef de lucru - vreau să trăiesc!; 13,00 Vera talk - Urăsc animalele; 14,00 Sonja talk; **15,00 Mac Gyver** - s.; **16,00 Star Trek** - s.; **17,00 J.A.G.** - s.; 18,00 Fiecare contra fiecare - conc. tv; 18,30 Mag. regional; 19,00 Blitz magazin; 19,30 Știri, meteo, sport; 19,50 Sport; 20,15 AXN - magazin; 20,45 E adevărat; **21,15 Benzină în sânge** - s.; 22,15 Rădeți - show; 22,45 Tragico-comic; 23,15 Newsmaker; 0,00 Spiegel TV Reportaje; 0,35 24 de ore - reportaje; **1,05 Star Trek** - s.; **1,55 J. A. G.** - s.

EUROSPORT

9,30 Atletism - Lille; 11,00 Fotbal - turneu Toulon: Portugalia-Olanda; 12,30 Motorsport - cursă 24 ore Le Mans; 13,30 Raliul Acropole; 14,00 Auto - Nissan Euro Open; 15,00 Aventuri - Filipine; 16,00 Triatlon; 17,00 Alpinism - cățărare liberă; 18,00 Sportul puterii; 19,00 Fotbal - turneu Toulon semifinală în direct; 20,45 CM Nürburgring; 21,00 Fotbal sub 21 ani - a doua semifinală; 22,45 Sporturi extreme; 23,45 Fotbal, Londra, staruri pop - vedete fotbal; 0,15 Fotbal - calificări CE 2000; 1,45 Moto - Nürburgring

TNT & TOONS

7,00 - 23,00 Desene animate; **23,00 Rock în pușcărie** - f. 1957, cu Elvis Presley; **1,00 Inimă ușuratică** - f. SUA 1964, cu George Hamilton; **3,00 The Biggest Bundle of Them All** - f. SUA 1968, cu Raquel Welch, Edward G. Robinson;

TV 5

7,30 Magazin matinal; 9,05 Actualități canadiene; 9,30 Magazin elvețian; 10,05 Zig-Zag Cafe; 11,05 Jurnal TV 5; **11,15 În pași de dans** - f.; 13,05 Iată Parisul! - magazin cultural; 13,30 Jurnal TV 5; 14,00 Interviu; 15,00 Jurnal TV 5; **15,15 În pași de dans** - f.; 17,00 Jurnal TV 5; 17,30 Lumea mediteraniană; 18,05 Piramida - conc. tv.; 18,30 Concurs - Campionul; 19,00 Jurnal TV 5; **19,15 În pași de dans** - f.; 21,30 Jurnal France 2; 22,05 Documentar; 23,00 Jurnal TV 5; **23,15 Salutul artistului** - f. Franța-Italia 1973; 1,00 Jurnal belgian

DISCOVERY

16,00 Regina stâncilor; 16,55 Dezastre; 17,20 Aventuri la pescuit; 18,30 Călătorii Costa Rica; 19,00 Automobile britanice: Rolls Royce; 20,00 Povestiri din Zoo; 20,30 Animale de pradă; 21,30 Istoria motorului; 22,00 Arheologie din satelit; 23,00 Mistere la Machu Pichu; 0,00 Atlantida; 1,00 Misterul epavei

Selecțiuni

KABEL 1

19,25 M.A.S.H. - s.; 19,50 Concurs tv; 20,30 Roata norocului; **21,15 Condamnarea lui Kitty Oodds** - **f. SUA 1993**, cu Veronica Hamel; **23,10 Renegade** - **s. acț.**; **0,15 Legea străzii** - **s.**; 1,15 Știri; **1,05 Mike Hammer** - **s.**; **2,05 Hawaii 5-0** - **s.**; **3,10 Condamnarea** - **f., rel.**

VOX

18,45 Știri; 19,10 Duelul bucătarilor - conc.; **20,15 Capcana timpului** - **s. SF 21,15 Spioni ca noi** - **comed. SUA, 1985**, cu Chevy Chase, Dan Aykroyd; **23,10 Medici în acțiune**; 0,10 Süddeutsche TV; 1,00 Știri; **1,10 Moarte la șirand** - **f. pol. Cehia, 1983**

DUNA

17,55 Reporteri neînfricați - s; 18,25 Desene animate; 19,00 Știri; 19,20 Oglinda - doc.; **19,55 Căldură tropicală** - s.; 20,45 Versuri de iubire; 21,05 Scrieți corect; 21,10 Hotarul - mag.; 21,40 Chestiunea serii; 22,00 Știri, sport; 22,15 Forum; 23,15 A plecat o corabie în vânt - doc.; 0,20 Știri; 0,35 Echitație

Marți, 15 iunie 1999

TVR 1

7,00 Matinal național
9,05 TVR Cluj-Napoca
10,00 TVR Info
10,05 TVR Iași
11,00 TVR Timișoara
12,00 TVR Info
12,05 Căsuța din preerie - rel.
13,00 Credo
14,00 TVR Info
14,10 Santa Barbara - rel.
15,00 Emisiune pentru persoane cu handicap
15,30 Ecclesiast '99
16,00 Emisiune în limba maghiară
16,30 Moartea unei națiuni - doc.
17,00 În flagrant
17,30 Desene animate
18,00 TVR Info
18,10 Sunset Beach - ep. 469
19,00 Jumătatea ta
20,00 Jurnal
21,00 S-a întâmplat mâine - f. dramă, SUA, 1944 cu Dick Powell, Linda Darnell
22,35 Clipa cea verde
22,55 Jurnalul de noapte * Sport
23,20 Întâlnire la vârf
0,20 Videotonomatul succeselor

TVR 2

7,00 TVM * Telematinal
8,00 Desene animate - rel.
9,00 Ultimul tren - rel.
10,00 Ecranul - rel.
10,30 Preotul și cârciumărița - rel
11,15 Surprize, surprize - rel.
13,15 Rebelul - ep. 71
14,00 Convietuiri
15,00 TVR Info
15,10 Limbi străine
15,35 Desene animate
16,00 Grecia - ep. 65
16,45 Santa Barbara - ep. 882
17,30 Tribuna partidelor parlamentare
17,55 Filmele săptămânii
18,00 Care pe care!
19,00 Știri bancare și bursiere
19,10 Dosarele istoriei
20,10 Căsuța din preerie - ep. 47
21,00 Microrecital: Aurora Andronache
21,20 Campionatul Mondial de handbal masculin, finala
23,15 Pelerinaje
24,45 Artiști ai scenei lirice românești
0,30 TVM * Mesager

PRO TV

7,00 Bună dimineața, Pro TV e al tău!
10,00 Tânăr și neliniștit - rel.
10,00 Inocentul - rel.
12,30 Dragul de Raymond - ep. 10
13,00 Știrile PRO TV * O propoziție pe zi
13,10 Crimă în familie - rel.
14,35 Oglinda timpului - ep. 31
15,00 Familia Bundy - ep. 110
15,30 Strengărița - ep. 37
16,15 Tânăr și neliniștit - ep. 767
17,00 Știrile Pro TV * O propoziție pe zi
17,30 Aripile pasiunii - ep. 12
18,30 Inimă de țigancă - ep. 10
* Extragerea cărții poștale „Te uiți și câștigi"
19,20 Chestiunea zilei
19,30 Știrile PRO TV
20,30 Renegatul - ep. 8
21,30 Walker - polițist texan - ep. 3
22,15 Știrile Pro TV
22,20 Chestiunea zilei
22,30 Prietenii tăi - ep. 41
23,00 Dosarele X - ep. 107
0,00 Știrile Pro TV * Profit * O propoziție pe zi
0,15 Crimă în familie - partea a doua
1,45 Chestiunea zilei
1,55 Profit
2,00 Știrile Pro TV
3,00 N.Y.P.D. Blue - viață de polițist - ep. 15

TV ACASĂ

7,00 Minciuna - rel.
7,45 **Guadalupe** - rel.
8,30 Căsuța poveștilor
9,15 Înger sălbatic - rel.
10,00 Celeste se întoarce - rel.
11,00 Viața noastră - rel.
12,00 Dragoste și putere - rel.
12,45 Milady - rel.
13,30 Maria - serial
14,15 Din dragoste pentru un câine - rel.
16,00 Guadalupe - serial
17,00 Celeste se întoarce - serial
18,00 Dragoste și putere - serial
18,45 Desene animate * Flipper - serial
19,30 Viața noastră - serial
20,15 Înger sălbatic - serial
21,15 Minciuna - serial
22,00 Milady - serial
23,00 Păzea, că ne supărăm! - f. Italia/Spania 1973, cu Bud Spencer, Terence Hill, regia Marcello Fondato

ANTENA 1

6,45 Dimineața devreme
10,00 Știri
10,20 Cafea cu parfum de femeie - s.
11,30 Doi plus unu - rel.
12,00 A treia planetă de la Soare - s.
12,30 Sparks - s.
13,00 Știrile amiezii
13,15 Esmeralda - s.
14,00 Foișorul de foc
15,00 Ape liniștite - s.
16,00 Zodiac
16,10 Luz Maria - ep. 30
17,00 Știri
17,25 Leonela - ep. 29, 30
19,00 Observator
20,00 Prietenul din vis - comedie, SUA, 1991, cu Phoebe Cates, Rik Mayal
22,00 Fără obligații - ep. 7
22,20 Observator
23,45 Marius Tucă Show
0,30 Caracatița 6 - ep. 1
1,30 Pasăre de pradă - thriller, SUA, 1995 cu Jennifer Tilly

PRIMA

7,00 Ultima ediție - rel.
9,00 Capsula de oxigen
13,00 Nimeni nu e perfect - serial
14,00 Jerry Springer - talk show
15,00 Pretutindeni cu tine - serial
16,00 Celebri și bogați - serial
17,00 Maria Mercedes - serial
18,00 Focus
19,00 Camera ascunsă
19,30 Viper - ep. 51
20,20 Balul - dramă, SUA, 1988 cu Christina Applegate, regia Paul Schneider
21,50 Poză la minut - ep. 8
22,10 Real TV
22,20 Focus
23,00 Ultima ediție
1,00 Film de groază

HBO

10,00 Casino - dramă, SUA, 1995
13,00 Crash - dramă, SUA, 1996
14,00 Foamea - s.
15,15 Goana după sex - comedie, SUA, 1997
16,45 Risc maxim - acțiune SUA, 1996
18,30 Turnul terorii - acțiune, SUA, 1997
20,00 Totul despre sex - s.
20,30 Prizonieri în școală - dramă, SUA, 1997
1,00 Trei străini - dramă, SUA, 1946

ATOMIC TV

7,00 Selector
10,25 Reactor - rel.
10,30 File de poveste - rel.
11,00 Atomix cu Ina - rel.
14,00 Interactiv
15,55 Reactor
16,00 Aria 52 - rel.
17,00 Selector
19,00 Atomix cu Andreea
21,55 Reactor
22,00 Cinematomic
22,30 Adrenalize
23,00 Rockada
0,00 Insomnia

TELE 7 ABC

7,00 Știri
7,10 Bună dimineața, România
10,00 Știri
10,30 Dintre sute de ziare - rel.
11,15 Studioul Tudor Vornicu - rel.
14,00 Medici la datorie - serial
15,00 Știri
15,05 Post Meridian
16,30 O singură viață - ep. 139
17,30 Documentar
18,00 Știri
18,10 Dinastia - ep. 177
19,00 Lou Grant - ep. 24
20,00 Actualitatea Tele 7
20,30 Secția de poliție - ep. 7
21,15 Dintre sute de ziare
22,00 Cutia Pandorei
23,00 24 din 24
23,30 Clipuri muzicale
0,00 Știri
0,15 Ora H
2,00 Actualitatea Tele 7

BUDAPESTA 1

6,57 Magazin matinal; 7,00 Emisiune informativă; **10,05 Vin și putere** - s.; **10,30 Johann Sebastian Bach** - s.; 12,00 Thalassa - Marea - mag.; **12,30 Secretele nisipului** - s.; 13,00 Știri; **13,30 Iubiri la Saint Tropez** - s.; 14,25 Magazin sârbesc; 14,50 Magazin german; **15,25 Regele pampasului** - s.; 16,20 Tezaur; 17,55 **Liceeni îndrăgostiți** - s.; 18,45 Jurnale regionale; 19,00 Cronică catolică; 19,25 Concurs tv; 19,25 Desene animate; 19,40 Eclipsa în Ungaria; **19,50 Bestia** - s.; 20,15 Desene animate; 20,30 Știri, sport; **21,00 Zonă incredibilă** - s. pol.; 22,00 Criminal - Emisiunea poliției; 22,30 Tele-noroc; 23,05 Actual; 23,30 Panoramic internațional; **0,00 Dosarele X** - s.

BUDAPESTA 2

7,00 Magazin matinal; 10,00 Parlamentul, în direct; 17,35 Selecțiuni din filmele premiate cu Oscar; 18,05 Magazinul țiganilor; 18,30 Magazin slovac; **19,00 T. I. R.** - s. Italia-Ungaria; 20,00 Emis. pensionarilor; 20,30 Basme; 21,00 Știri, sprot; 21,30 Detașamentul Anderson -. doc. F; 22,35 Senzație - s.,; 23,25 Blasko Dixieland Band; 23,55 Forum

TV 2

7,00 Magazin matinal; 10,00 Desene animate; **11,00 Dragi surori** - s.; 11,30 Talkshow; 12,40 Rădăcini; 13,05 Vreau să știu; 12,25 Ofertă directă; 13,10 Plus - magazin; **13,35 Drumul tatălui - f. Franța**, cu Lili Palmer; **15,25 O doamnă misterioasă** - s.; **16,20 Bogați și frumoși** - s.; **16,50 Sunset Beach** - s.; **17,35 Marimar** - s.; **18,00 Cassandra** - s.; **18,50 Cameleon** - s.; 19,45 Plus; 20,00 Fapte; 20,30 Roata norocului; **20,55 Xena** - s.; **21,50 JAG** - s.; 22,45 Bună seara, Ungaria; 23,30 Frumoasa lume nouă; **0,20 Petrocelli - s. pol.**; **1,05 Jolly Jocker** - s. Germ.

PRO 7

7,15 Sam - magazin; 7,40 Desene animate; **8,55 Rock'n'roll Daddy** - s.; **9,20 Cine-i șeful?** - s. SUA; **9,50 Cibyll** - s; **10,20 Mallorca** - s.; **10,50 Kissing Miranda** - **comed. SUA 1995**; **12,35 Diagnostic - crimă** - s.; 13,30 **Matlock** - s.; 14,30 Sam - magazin; 15,00 Arabella Kiesbauer talk-show; 16,00 Andreas Türck talk-show - Mamă, nu trebuie să mori!; 17,00 Nicole talk show; 18,00 Taff - magazin; **18,30 Afacere de familie** - s.; **19,00 Familia Bundy** - s.; **19,30 Simpsonii** - des. anim.; **20,00 Mallorca** - s.; 20,30 Știri; 20,50 Galileo - magazin științific; **21,15 Delta Team** - s.; **22,20 Dark Skies** - s.; **23,15 History** - s: Masacrul din My Lai - Vietnam; 23,50 Reportaj - Hooligans; **0,15 Milenium** - s.; **1,05 Space** - s.

RTL

7,00 Șapte fix; 7,30 Bună dimineața!; 8,00 Opt fix; **8,35 Între noi** - rel.; **9,15 Vremuri bune, vremuri rele** - s.; **9,45 Clanul Hogan** - s.; **10,15 Springfield Story** - s.; 11,00 Sabrina talk; **12,05 Bogați și frumoși** - s; 12,30 Duelul familiilor - concurs; 13,00 Magazinul amiezii; 13,30 Salvarea; 14,00 Ilona Christen talk; 15,00 Birte Karalus talk: Bărbații nu-mi spun nimic; 16,00 Ilona Christen talk; 17,00 Hans Meiser talk; **18,00 Dădaca** - s.; **18,30 Între noi** - s.; 19,00 Bună seara! - magazinul landurilor; 19,30 Exclusiv - magazinul vedetelor; 19,45 Știri; 20,10 Exploziv - magazin; **20,40 Vremuri bune, vremuri rele** - s.; **21,15 SK Babies** - s.; **22,15 În numele legii** - s.; **23,10 Quincy** - s. SUA, 1981; **0,15 Magnum** - s.; 1,10 Jurnalul nopții; **1,40 Nebun după tine** - s.

RTL 2

7,20 Desene animate; **9,05 Nu poți să-mi cumperi iubirea - comed. SUA 1987**; **10,45 Full House** - s.; **11,15 O familie puternică** - s.; **11,45 Prințul din Bel Air** - s.; **12,15 Improvizații casnice** - s.; 12,45 Desene animate; **16,30 Boogies Diner - s. distr. SUA, 1993**; **17,00 California Dreams** - **s.**; **17,30 California College** - s.; 18,00 Lucky Letters - concurs tv; **18,30 Silver Girls** - s.; **19,00 Casă plină** - s.; **19,30 O familie puternică** - s.; **20,00 Prințul din Bel Air** - s.; **20,30 Uite, cine ciocănește?** - s.; 21,00 Știri; **21,15 Lady Killer - f. SUA**, 1995, cu Jack Wagner; 23,05 Exclusiv - reportaj - Atenție, turiști!; 23,55 Redacția - Bordeluri; 0,40 Peep Show; 1,50 Planet Dolly; 2,35 **Foxy Fantasies** - s.; **3,10 Miami Vice** - s.

SAT 1

6,30 Magazin matinal; **10,00 Jake și Mc Cabe** - s.; 11,00 Hello, nene doctor! - s.; 12,00 Jörg Pilawa talk: Dăne încă o șansă; 13,00 Vera talk: Azi îi spun că a trecut; 14,00 Sonja talk; **15,00 Mac Gyver** - s.; **16,00 Star Trek** - s.; **17,00 J.A.G.** - s.; 18,00 Fiecare contra tuturor - concurs tv; 18,30 Reportaje regionale; 19,00 Blitz - magazin; 19,30 Știri; 19,50 Sport; 19,55 Flash - magazin; 20,15 AXN - magazin; 20,45 E adevărat - incredibil; **21,15 Un tată furios - f. pol. Germania, 1997**; 23,15 Dosarele 99/24; 0,15 Harald Schmidt Show

EUROSPORT

9,30 Moto - Nürburgring; 11,00 Fotbal - turneu Toulon - semifinala 1; 12,30 Fotbal - turneu Toulon - semifinala 2; 14,00 Fotbal - Eurogol magazin; 15,30 Moto Trial; 16,00 Auto - Raliul Transilvaniei; 16,30 Auto BTTC; 17,30 Eurogol magazin; 19,00 Ciclism - turul Elveției et. 1, în direct; 20,00 Motorsport magazin; 21,00 Fotbal - vedete pop - vedete fotbal; 21,30 Box în direct; 0,00 Fotbal - CE 1980 Italia; 1,00 Golf; 2,00 Fotbal show

TNT & TOONS

7,00-23,00 Desene animate; **23,00 Tânăra Bess, regina fecioară - f. SUA, 1953**, cu Jean Simons; **1,15 Crucifixul - f. SUA, 1991**, cu Charlton Heston; **3,10 Colina - f. SUA 1965**, cu Sean Connery

TV 5

7,05 Concurs; 7,15 Culinare; 7,30 Magazin matinal; 9,05 Jurnal canadian; 9,30 Magazin de știință; 10,05 Magazin elvețian; 11,00 Jurnal TV 5; **11,15 Salutul artistului** - f.; 13,05 Magazin cultural; 13,30 Jurnal France 3; 14,05 Magazin economic; 15,00 Jurnal TV 5; **15,15 Salutul artistului** - f.; 17,00 Jurnal TV5; 17,30 Francezi în America; 18,05 Piramida; 18,30 Concurs; 19,00 Jurnal TV5; **19,15 Salutul artistului** - f.; 21,00 Jurnal elvețian; 21,30 Jurnal France 2; 22,00 Timpul prezent; 23,00 Jurnal France 2; **23,15 Inimi fierbinți** - s.; 1,00 Jurnale

DISCOVERY

16,00 Secretele psihicului; 16,55 Dezastre; 17,20 Aventuri la pescuit 18,30 Scoția; 19,00 Mașini britanice - Jaguar; 20,00 Grădina Zoo, Londra; 20,30 Atacul ursilor: 21,30 Istoria motorului; 22,00 Inundații; 23,00 Vânătorii de crocodili; 0,00 Culisele curselor de Grand Prix

Selecțiuni KABEL 1

19,15 Știri; **19,25 O cușcă cu eroi** - s.; 19,50 Ia totul! - concurs tv; 20,30 Roata norocului; 21,00 Știri; **21,15 Loose Cannons - comed. acț. SUA, 1989**, cu Dan Aykroyd, Gene Hackman; **23,15 Body Chemistry** - thriller erotic, SUA, 1995, cu Shannon Tweed; 1,05 K1 - Reportaje; **1,55 Renegade** - s.;

VOX

18,45 Știri; 19,10 Duelul bucătarilor; **20,15 Înapoi în trecut** - s.; **21,15 Pretender** - s.; **22,10 Profiler** - s.; **23,05 Ally Mc Beal** - s.; **0,05 Marker** - s.; 1,00 Știri; 1,10 Comedy talk show; **2.00 Spioni ca noi - comed. spionaj SUA, 1985**, cu Chevy Chase

DUNA TV

15,15 Trei drumuri în amintirea aceluiași om; 16,10 Teleenciclopedia; **16,30 Trecutul viitorului** - s.; 17,00 Îngrijirea bolnavului; 17,25 Ura! Am găsit!; **18,00 Reporteri fără frică** - s.; 18,25 Basme; 19,00 Știri; 19,20 Helikon; 19,35 Documentar: Culturile lumii - s. Germania 9/1; 20,35 Festival internațional Klezmer - concert film; 21,10 Cercul fermierilor - mag.; 21,40 Chestiunea serii; 22,00 Știri; 22,25 Sport; 22,40 A plecat o corabie în vânt - doc. p. 2; **23,40 Rif-Raf - f. Anglia**; 0,15 Știri; 0,30 Hungaria Litterata

Miercuri, 16 iunie 1999

TVR 1

7,00 Matinal național
9,00 TVR Cluj-Napoca
10,00 TVR Info
10,05 TVR Iași
11,00 TVR Timișoara
12,00 TVR Info
12,05 Căsuța din preerie - rel.
13,00 Universul cunoașterii - rel.
14,00 TVR Info
14,10 Santa Barbara - rel.
15,00 Repere vitale
15,30 Pro Patria
16,30 Desene animate
17,00 Medicina pentru toți
17,30 Desene animate
18,00 TVR Info
18,10 Sunset Beach - ep. 470
19,00 Jumătatea ta - concurs
20,00 Jurnal * Meteo * Sport * Ediție specială
20,50 Fotbal: **Rapid-Steaua Finala Cupei României**
23,15 În compania vedetelor: Clive James, pilot de curse
0,00 Cultura în lume
0,00 Varietăți muzical-coregrafice

TVR 2

7,00 TVM * Telematinal
8,00 Desene animate
9,00 Pelerinaje - rel.
9,30 Întâlnire la vârf - rel.
10,30 Ecclesiast '99 - rel.
11,00 Mapamond - rel.
11,30 Teleenciclopedia - rel.
12,20 Sănătate, că-i mai bună decât toate! - rel.
13,15 Rebelul - ep. 67
14,00 Emisiune în limba maghiară
15,10 Limbi străine
15,35 Desene animate
16,00 Grecia - ep. 59
16,45 Santa Barbara - ep. 876
17,30 Florile dragostei flori de cântec
18,00 Care pe care? - concurs
19,00 Știri bancare și bursiere
19,10 Contemp-art
20,10 Căsuța din preerie - ep. 48
21,00 Pentru dv. doamnă! cu Stela Popescu
22,00 Campionatul cu deznodământ tragic - dramă, SUA, 1977 cu Meryl Steep, Andrew Duggan
23,35 Opera mundi * 250 de ani de la nașterea lui Cimarosa
0,05 Ghici cine vine la mine?
0,30 TVM Mesager

PRO TV

7,00 Bună dimineața, Pro TV e al tău!
10,00 Tânăr și neliniștit - rel.
10,45 Aventura - rel.
11,30 Walker - polițist texan - rel.
12,30 Dragul de Raymond - ep. 11
13,00 Știrile Pro TV * O propoziție pe zi
13,05 Crimă în familie - partea a II-a
14,40 Oglinda timpului - ep. 32
15,05 Familia Bundy - ep. 111
15,30 Strengărița - ep. 38
16,15 Tânăr și neliniștit - ep. 768
17,00 Știrile Pro TV * O propoziție pe zi
17,30 Aripile pasiunii - ep. 13
18,30 Inimă de țigancă - ep. 11
* Extragerea cărții poștale „Te uiți și câștigi"
19,20 Chestiunea zilei
19,30 Știrile PRO TV
20,30 Chinezăria - f. SUA, 1989 cu Cora Mian, Russel Wong, Victor Wong, regia Wayne Wang
22,15 Știrile PRO TV
22,20 Chestiunea zilei
22,30 Prietenii tăi - ep. 42
23,00 Dosarele X - ep. 108
0,00 Știrile PRO TV * Profit * O propoziție pe zi
0,15 În numele credinței - horror/thriller SUA, 1987, cu Martin Shenn, Helen Shaver, regia John Schlesinger
2,15 Profit
2,20 Știrile PRO TV
3,10 N.Y.P.D. Blue - viață de polițist - ep. 16

TV ACASĂ

7,00 Minciuna - rel.
7,45 Guadalupe - rel.
8,30 Căsuța poveștilor - rel.
9,15 Înger sălbatic - rel.
10,00 Celeste se întoarce - rel.
11,00 Viața noastră - rel.
12,00 Dragoste și putere - rel.
12,45 Milady - rel.
13,30 Maria - serial
14,15 Păzea, că ne supărăm - rel.
16,00 Guadalupe - serial
17,00 Celeste se întoarce - serial
18,00 Dragoste și putere - serial
18,45 Desene animate; Flipper - serial
19,30 Viața noastră - serial
20,15 Înger sălbatic - serial
21,15 Minciuna - serial
22,00 Milady - serial
23,00 Un om numit cal - f. SUA, 1970 cu Richard Harris, Judith Anderson, regia Elliot Silverstein

ANTENA 1

6,45 Dimineața devreme
10,00 Știri
10,20 Cafea cu parfum de femeie - serial
11,30 Roata de rezervă - rel.
12,00 A treia planetă de la Soare - s.
12,30 Sparks - s.
13,00 Știrile amiezii
13,15 Esmeralda - serial
14,00 Foișorul de foc - talk show
15,00 Ape liniștite - serial
16,00 Zodiac
16,10 Luz Maria - ep. 31
17,00 Știri
17,25 Leonela - ep. 31, 32
19,00 Observator
20,00 Prezentul simplu
20,30 L.A. Doctors - ep. 10
21,20 Cronici paranormale - ep. 55
22,15 Observator
22,45 Marius Tucă Show
0,30 Navarro - ep. 35

PRIMA

7,00 Ultima ediție - rel.
9,00 Capsula de oxigen
13,00 Nimeni nu e perfect - serial
14,00 Jerry Springer
15,00 Pretutindeni cu tine - serial
16,00 Celebri și bogați - serial
17,00 Maria Mercedes - serial
18,00 Focus
19,00 Camera ascunsă
19,30 Viper - ep. 52
20,20 Comisarul Rex - ep. 29
21,15 C15: Profesioniștii - ep. 4
22,10 Real TV
22,20 Focus
23,00 Ultima ediție
1,00 Film de groază

HBO

10,00 Mr. Jones - dramă, SUA, 1993
12,00 Călător prin timp - dramă, SUA, 1994
14,00 Steel - acțiune, SUA, 1997
15,30 Cei mai buni - dramă, SUA, 1996
17,15 Un puști la curtea lui Aladdin - acțiune, SUA, 1997
18,45 Suspiciune - thriller, SUA, 1993
20,30 Trei sugari - comedie, SUA, 1989 cu Nick Nolte
22,15 Stargate - s.
23,00 Oliver Twist - dramă, SUA, 1997 cu Richard Dreyfuss
0,30 Jucătorii de baseball - comedie, SUA, 1993

TV ATOMIC

7,00 Selector
10,25 Reactor - rel.
10,30 Cinematomic - rel.
11,00 Atomix cu Andreea - rel.
14,00 Interactiv
15,55 Reactor
16,00 Rockada - rel.
17,00 Selector
19,00 Atomix cu Tudor
21,55 Reactor
22,00 Atomic Café
22,30 Subcultura - rel.
23,00 Metropolis
0,00 Insomnia

TELE 7 ABC

7,00 Știri
7,10 Bună dimineața, România!
10,00 Știri
10,30 Dintre sute de ziare - rel.
11,15 Cutia Pandorei - rel
12,00 Dincolo de stadion - rel.
13,45 Documentar - rel.
14,00 Medici la datorie - serial
15,00 Știri
15,05 Post Meridian
16,30 O singură viață - ep. 140
17,30 Documentar
18,00 Știri
18,10 Dinastia - ep. 178
19,00 Lou Grant - ep. 25
20,00 Actualitatea Tele 7
20,30 Secția de poliție - ep. 8
21,15 Dintre sute de ziare
22,00 Reporter Tele 7
23,00 Derrick - ep. 53
0,00 Știri
0,15 Ora H - emisiune de confesiuni
2,00 Actualitatea Tele 7

BUDAPESTA 1

7,00 Magazin matinal; **10,00 Vin și putere** - s. catalan; **10,35 Johann Sebastian Bach** - s. 4/3; 11,55 Portret; **12,30 Secretele nisipiului** - s.; 13,00 Știri; **13,30 Iubiri la Saint Tropez** - s.; 14,25 Cronică croată; 14,50 Ecranul nostru; **15,25 Regele pampasului** - s.; 16,20 Tezaur; **17,55 Liceeni îndrăgostiți** - s.; 18,45 Jurnale regionale; 19,40 Eclipsa totală în Ungaria; **19,50 Bestia** - s.; 20,15 Desene animate; 20,30 Știri; 21,00 Cheia -show; 22,00 Ziua șansei - doc.; 23,25 Aktual; **23,35 Pas în lături** - f. tv. Germania

BUDAPESTA 2

7,00 Magazin matinal; 10,00 Actual; 11,25 Tezaur; 12,00 Prietenul copiilor; **13,00 Vecinii** - s.; 13,35 Știri; 14,00 Jurnal cultural; 15,00 Întâlnire cu Payer Andras; 15,50 Mănăstiri; 16,15 Valori de patrimoniu; **16,30 Vin și putere** - s.; 18,00 Emisiunea minorităților; **18,55 T.I.R.** - s. lt.-Ungaria; 20,00 Cazuri medicale; 20,30 Salonul poveștilor; 21,00 Știri; Sport; **21,30 Hungarian Dracula - f. tv.**; 22,40 Mecenas - mag. cultural; 0,10 Forum

TV 2

6,50 Lumea satului; 7,00 Magazin matinal; 10,00 Matineu TV2; **11,00 Dragi surori** - s.; 11,30 Și celelalte; 12,40 Minunile de ieri; 13,05 Vreau să știu; 13,10 Plus; **13,35 Ora groazei - f. SUA**, cu Humphrey Bogart; **15,25 O doamnă misterioasă** - s.; **16,20 Bogați și frumoși** - s.; **16,50 Sunset Beach** - s.; **17,35 Marimar** - s.; **18,00 Cassandra** - s. SUA; **18,50 Cameleon** - s.; 19,45 Plus - mag. de actualități; 20,00 Știri, meteo; 20,30 Roata norocului; 20,55 Friderikusz supershow (1992-1997); 22,45 Bună seara, Ungaria!; **23,30 Fat Man și Little Boy - f. SUA** cu Paul Newman; 1,40 Versuri

PRO 7

7,15 Sam - magazin; 7,40 Desene animate; **9,00 Rock'n roll Daddy** - s. distr.; **9,20 Cine-i șeful?** - s. SUA; **9,50 Cibyll** - s.; **10,20 Mallorca** - s.; **10,50 Supraviețuitorul - comed. SUA, 1984**, cu Walter Matthau; **12,30 Verdict: crimă** - s. pol.; **13,30 Matlock** - s. SUA; 14,30 Sam - magazinul amiezii; 15,00 Arabella Kiesbauer talk; 16,00 Andreas Türck talk: Showtime - Îți arăt ce știu; 17,00 Nicole - talk-show: Mi-e frică de fiul meu; 18,00 Taff - magazin.; **18,30 Afaceri de familie** - s. distr.; **19,00 Fam. Bundy** - s.; **19,30 Simpsonii** - s. SUA; **20,00 Mallorca** - s.; 20,30 Știri, meteo; 20,50 Galileo - magazin științific; **21,15 Soția măcelarului - comed. SUA, 1991**, cu Demi Moore, Jeff Daniels; 23,20 Magazin erotic; **0,10 Lap Dancing - f. erotic SUA, 1995**

RTL

7,00 Șapte fix; 7,30 Bună dimineața!; 8,00 Opt fix; **8,35 Între noi** - s. Germania; **9,15 Vremuri bune...** - s. Germania; **9,45 Clanul Hogan** - s. Mexic; **10,15 Springfield Story** - s. SUA; 11,00 Sabrina - talk show; **12,05 Bogați și frumoși** - s. SUA; 12,30 Duelul familiilor - concurs tv; 13,00 12 fix - mag.; 13,30 Salvarea; 14,00 Ilona Christen talk: El a plecat; 15,00 Birte Karalus talk: Îl vrei pe fratele meu? Uită-l!; 16,00 Bärbel Schäffer talk; 17,00 Hans Meiser talk; **18,00 Dădaca** - s.; **18,30 Între noi** - s. Germania; 19,00 Magazin regional; 19,30 Exclusiv magazin; 19,45 Știri, sport, meteo; 20,10 Exploziv magazin; **20,40 Vremuri bune, vremuri rele** - s. Germania; **21,15 Nu privi în jos - f. SUA, 1998**; 23,05 Stern TV; 1,00 Jurnalul nopții; **1,30 Nebun după tine** - s.

RTL 2

7,15 Desene animate; **9,00 Femeile din Windsor (1)** - dramă SUA, 1992; **10,45 Casă plină** - s.; **11,15 O familie puternică** - s.; **11,45 Prințul din Bel Air** - s.; **12,15 Improvizații casnice** - s.; 12,45 Desene animate; **16,30 Boogies Diner** - s.; **17,00 California Dreams** - s.; **17,30 California College** - s.; 18,00 Lucky Letters - show; **18,30 Silver Girls** - s. **19,00 Casă plină** - s.; **19,30 O familie puternică** - s.; **20,00 Prințul din Bel Air** - s.; **20,30 Uite cine ciocănește** - s.; 21,00 Știri; **21,15 Stargate** - s. SF; **22,10 Factor X** - s.; **23,10 Speed Rage - f. acț. SUA, 1995**, cu Gary Daniels; 0,50 Exclusiv - rep.: Atenție, concediu! Cât de periculos e paradisul; 1,40 Redacția - Germani pentru totdeauna tineri

SAT 1

6,30 Magazin matinal; **10,00 Jake și Mc Cabe** - s. pol.; **11,00 Hallo, nene doctor!** - s.; 11,30 Concurs T.V.; 12,00 Jörg Pilawa talk: Uită rochia. Ești prea grasă!; 13,00 Vera talk; 14,00 Sonja talk; **15,00 Mac Gyver** - s.; **16,00 Star Trek** - s.; **17,00 J.A.G.** - s.; 18,00 Toți contra tuturor . conc.TV; 18,30 Știri regionale; 19,00 Blitz magazin; 19,30 Știri; 19,50 Sport; 19,55 Blitz - magazin; 20,15 AXN - magazin; 20,45 E adevărat!; **21,15 Schwartz intervine** - polițist, Germania, 1998; 22,15 Magazinul poliției - în direct; **23,15 O femeie de calibru** - s. polițist, Germ.-Austria, 1998; 0,15 Harald Schmidt show; **1,15 Un cuplu ciudat** - s.

EUROSPORT

9,30 Eurogol magazin; 11,00 Fotbal - Legende ale CE; 12,00 Fotbal show; 12,30 Motorsport magazin; 13,30 Motocros; 14,00 Tenis - mag.; 14,30 Golf - Evian; 15,30 Echitație - Helsinki; 16,30 Ciclism - turul Suediei et. 2 în direct; 18,00 Motorsport; 19,00 Fotbal - turneul vedetelor, Londra; 19,30 Fotbal - turneu juniori sub 21 ani - partidă pt. locul III, în direct; 21,15 Fotbal; 21,30 Fotbal - turneu Toulon sub 21, **finala** în direct; 23,30 Atletism Atena; 1,00 Motorsport; 2,00 Fotbal - turneul vedetelor Londra

TNT & TOONS

7,00-23,00 Desene animate; **23,00 Laureen Bacall despre Humphrey Bogart; 1,00 Marele vis - varianta regizorilor - f. SUA; 4,00 Ora a 13-a - f. SUA**, cu Peter Lawford

TV 5

7,30 Magazin matinal; 9,05 Jurnal canadian; 9,30 Curs de franceză; 10,05 Zig Zag Café - mag. elvețian; 11,00 Jurnal TV5; **11,15 Inimi înfierbântate** - s.; 13,05 Iată Parisul - rel.; 13,30 Jurnal France 3; 14,05 Dezbatere socială; 15,00 Jurnal TV5; **15,15 Inimi înfierbântate** - s.; 17,00 Jurnal TV5; 17,15 Iată Parisul; 17,35 Delicatese; 18,05 Să ne distrăm!; 18,30 Concurs; 19,00 Jurnal TV5; **19,15 Inimi înfierbântate** - s; 21,00 Jurnal elvețian; 21,30 Jurnal France 3; 22,05 Mag. belgian; 23,00 Jurnal TV5; 0,15 Splendori naturale europene - doc.

DISCOVERY

16,55 Dezastre; 17,20 Aventuri la pescuit; 18,30 Călătorii-Tanzania; 19,00 Mașini britanice - Land Rover; 20,00 Povestiri din Zoo - Londra; 20,30 Balene ucigașe; 21,30 Istoria motorului; 22,00 NORAD; 23,00 Mașini de mare viteză; 0,00 Supervapoare; 1,00 Rachete

Selecțiuni Kabel 1

20,30 Roata norocului; 21,00 Știri; **21,15 Inspector de poliție** - s. pol. SUA, 1994; **22,15 Diagnostic, crimă** - s.; **23,15 Kung Fu** - s. acț.; **0,15 Highwayman** - s. acț.; 1,12 Știri; **1,15 Stingray** - s. acț., SUA, 1986, cu Nick Mancuso

VOX

20,15 Înapoi, în trecut - SF SUA, 1989; 21,15 Nick & Jane - comed. SUA, 1996, cu Dana Wheeler Nicholson; **23,00 Cheniare ucigașă - s. pol. Australia, 1997**; 23,55 BBC Exclusiv - doc. Anglia - Zombi; 1,00 Știri; **1,10 Pretender - s.**

DUNA

15,45 Mituri și legende 13/12; 16,10 Teleenciclopedia; 16,30 Zodie; 17,00 Concurs tv; 17,25 Jurnalul naturii; **18,05 Reporteri fără teamă** - s.; 18,30 Basme; 19,00 Știri; 19,20 Anchetă în cazul unei răpiri - doc. Franța-Ungaria; 20,00 Balassa Sándor - parcela 301; 20,15 Vechi jurnale de actualități; 20,30 Capelă în locul catedralei; 21,10 Regiuni; 21,40 Chestiunea zilei; 22,00 Știri, sport; 22,40 Pământul, astronava noastră - doc. Franța; 22,50 Elefanții din Ceylon - doc.; 23,15 Jocul în artă; 23,20 East Side Story - doc. Germania; 0,15 Știri

Joi, 17 iunie 1999

TVR 1

7,00 Matinal național
9,00 TVR Cluj-Napoca
10,00TVR Info
10,05 TVR Iași
11,00 TVR Timișoara
12,00 TVR Info
12,05 Căsuța din preerie - rel.
13,00 Pentru dvs., doamnă! - rel.
14,00 TVR Info
14,10 Santa Barbara - rel.
15,00 Tribuna partidelor parlamentare
15,30 Convietuiri - mag.
16,30 Don Quijote de la Mancha - d. a.
17,00 Timpul Europei
18,00 TVR Info
18,10 Sunset Beach - ep. 471
18,55 Rezultatele tragerilor Loto
19,00 Jumătatea ta - concurs
20,00 Jurnal * Meteo * Sport * Ediție specială
21,05 Miracole - ep. 6
21,55 Reflecții rutiere
22,00 Metallica în concert la București
23,30 Jurnalul de noapte * Sport
23,30 Dintre sute de catarge
0,45 Pariu Trio
0,50 Bani..note

TVR 2

7,00 TVM * Telematinal
8,00 Desene animate
9,00 Alfa și omega - rel.
10,10 Impact - rel.
10,40 Documentar - rel.
11,10 Clive James, pilot de curse - rel.
11,55 Medicina pentru toți - rel.
13,15 Rebelul - s.
14,00 Emisiune în limba germană
15,10 Limbi străine
15,35 Desene animate
16,00 Grecia - ep. 67
16,45 Santa Barbara - ep. 884
17,30 Tradiții
18,00 Documentar Discovery Olanda
18,55 Filmele săptămânii
19,00 Știri bancare și bursiere
19,10 Față în față cu autorul
20,10 Căsuța din preerie - ep. 49
21,00 Ultimul tren
22,00 Cinematograful de artă: **Dincolo de tăcere** - dramă, Germania, 1996, cu Sylvie Testud
23,50 Lumea sportului
0,40 TVM. Mesager

PRO TV

7,00 Bună dimineața, Pro TV e al tău!
10,00 Tânăr și neliniștit - rel.
11,00 Chinezăria - rel.
12,30 Dragul de Raymond - ep. 12
12,50 În numele credinței - partea întâi
13,00 Știrile Pro TV
13,10 În numele credinței - partea a doua
15,00 Familia Bundy - ep. 112
15,30 Strengărița - ep. 39
16,15 Tânăr și neliniștit - ep. 769
17,00 Știrile Pro TV * O propoziție pe zi
17,30 Aripile pasiunii - ep. 14
18,30 Inimă de țigancă - ep. 12
• Extragerea cărții poștale „Te uiți și câștigi"
19,20 Chestiunea zilei
19,30 Știrile Pro TV
20,30 Melrose Place - ep. 130
21,30 Mercenarii - ep. 20
22,15 Știrile Pro TV
22,20 Chestiunea zilei
22,30 Prietenii tăi - ep. 43
23,00 Dosarele X - ep. 109
0,00 Știrile Pro TV
0,15 Legături de sânge - dramă/suspans, SUA, 1986 cu Sean Pann, Christopher Walken. Regia James Foley

TV ACASĂ

7,00 Minciuna - rel.
7,45 Guadalupe - rel.
8,30 Căsuța poveștilor - rel.
9,15 Înger sălbatic - rel.
10,00 Celeste se întoarce - rel.
11,00 Viața noastră - rel.
12,00 Dragoste și putere - rel.
12,45 Milady - rel.
13,30 Maria - s.
14,15 Un om numit cal - f., rel.
16,00 Guadalupe - s.
17,00 Celeste se întoarce - s.
18,00 Dragoste și putere - s.
18,45 Desene animate * **Flipper** - s.
19,30 Viața noastră - s.
20,15 Înger sălbatic - s.
21,15 Minciuna - s.
22,00 Milady - s.
23,00 Perry Mason: Cazul reporterului Perry Mason - f. SUA, 1991, cu Raymond Burr, Barbara Hale. Regia Christina Nyby II

ANTENA 1

6,45 Dimineața devreme
10,00 Știri
10,20 Cafea cu parfum de femeie - s.
11,30 Prezentul simplu - rel.
12,00 L. A. Doctors - rel.
13,00 Știrile amiezii
13,15 Esmeralda - s.
14,00 Foișorul de foc
15,00 Ape liniștite - s.
16,00 Zodiac
16,10 Luz Maria - ep. 32
17,00 Știri
17,25 Leonela - ep. 33, 34
19,00 Observator
20,00 Bătălie aeriană - acțiune, SUA, 1997 cu Michael Madsen, regia Rodney McDonald
21,45 Brigada mobilă
22,15 Observator
22,45 Marius Tucă Show
0,30 X-pat Profile

PRIMA

7,00 Ultima ediție - rel.
9,00 Capsula de oxigen
13,00 Nimeni nu perfect - s.
14,00 Jerry Springer
15,00 Pretutindeni cu tine - s.
16,00 Celebri și bogați - s.
17,00 Maria Mercedes - s.
18,00 Focus
19,00 Camera ascunsă
19,30 Viper - ep. 53
20,20 Traficanții - acțiune, SUA, 1993 cu Robert Urich, Dakin Matthews, regia Gary Nelson
21,50 Apel de urgență
22,10 Real TV
22,20 Focus
23,00 Ultima ediție

HBO

10,00 Alaska - aventuri, SUA, 1996
11,45 Războiul fiarelor - s.
12,15 Graba strică treaba - comedie, SUA, 1997 cu Matthew Perry
14,00 Metro - acțiune, SUA 1997
16,00 Johhny 2.0 - SF, SUA, 1997
17,45 Sabrina - dragoste, SUA, 1995
20,00 Foamea - s.
20,30 Jaful - acțiune SUA, 1996
22,15 Beverly Hills Cop III - comedie, SUA, 1993
0,00 Magna cu laudae - dramă, SUA, 1994
1,45 Jurnalul Pantofului Roșu - s.

TV ATOMIC

7,00 Selector
10,25 Reactor - știri
10,30 Atomic Café
11,00 Atomix cu Tudor - rel.
14,00 Interactiv
15,55 Reactor - știri
16,00 Metropolis - rel.
17,00 Selector
19,00 Atomix cu Michelle
21,55 Reactor - știri
22,00 Hai Hui - rel.
22,30 South Park - d. a.
23,00 Klub Bizzar - rel.
0,30 Insomnia

TELE 7 ABC

7,00 Știri
7,10 Bună dimineața, România
10,00 Știri
10,30 Dintre sute de ziare - rel.
11,00 Primul pas - rel.
12,00 Reporter Tele 7 - rel.
13,00 Drumuri printre amintiri - rel.
13,30 Cutia muzicală - rel
14,00 Medici la datorie - s.
15,00 Știri
15,05 Post Meridian
16,30 O singură viață - ep. 141
17,30 Film documentar
18,00 Știri
18,10 Dinastia - ep. 179
18,55 Pariul Trio
19,00 Celebritate - ep. 92
19,55 Loto
20,00 Actualitatea Tele 7 - știri
20,30 Secția de poliție - ep. 9
21,15 Dintre sute de ziare
21,55 Pariul Trio
22,00 Linia întâi
23,00 Lou Grant - ep. 23
0,00 Știri
0,15 Ora H
2,00 Actualitatea Tele 7

BUDAPESTA 1

6,45 Magazin matinal; 6,50 Între hotare; 7,00 Piața Libertății; **10,05 Vin și putere** - s.; **10,30 Johann Sebastian Bach - s. 4/4**; **12,30 Secretele nisipului** - s.; 13,00 Știri; **13,30 Iubiri la Saint Tropez** - s; **14,25 Împreună**; **15,25 Regele pampasului** - s.; 16,20 Tezaur; **18,00 Liceeni îndrăgostiți** - s.; 18,45 Jurnale regionale; 19,00 Emis. de religie; 19,25 Des. anim.; 19,40 Eclipsă totală în Ungaria; **19,50 Bestia** - s .; 20,15 Des. anim.; 20,30 Știri; **21,00 Vecinii** - s.; 21,30 Cine rămâne? - conc. tv; 22,00 Galeria delincvenților; 23,00 Știri; 23,05 Actual; **23,35 Brigada de vis - f. Ungaria**, cu Ratonyi Robert

BUDAPESTA 2

7,00-10,00 Magazin matinal; 10,05 Aktual; 10,30 Tezaur; 12,00 Prietenul copiilor; **13,00 Vecinii** - s.; 13,35 Știri; 14,00 Jurnal cultural; 15,00 Concert de binefacere; 15,35 Testamentul lui Körösy Csoma Sándor - doc.; **16,30 Vin și putere** - s.; 18,00 Magazinul minorităților; **18,55 T. I. R.** - s. lt.-Ungaria; 20,00 Imagine în oglindă; 20,30 Desene animate; 21,00 Știri-sport; 21,30 Picior iute; **22,30 Senzație** - s.; 23,20 Diaspora maghiară; 0,20 Forum

TV 2

6,50 Lumea satului; 7,00 Magazin matinal; 10,00 Desene animate; **11,00 Dragi surori** - s.; 11,30 Și celelalte; 12,40 Curs de lb. engleză; 13,05 Vreau să știu - conc. tv; 13,10 Plus-magazin; **13,50 Sunset Boulevard - f. SUA**, cu William Holden; **15,25 Misterioasa doamnă** - s. Argentina; **16,20 Bogați și frumoși** - s.; **16,50 Sunset Beach** - s.; **17,35 Marimar** - s. SUA; **18,00 Cassandra** - s.; **18,50 Cameleon - s.**; 19,45 Plus; 20,00 Știri; 20,30 Roata norocului; 20,55 Urmă fierbinte; **21,50 Sentinela - s.**; 22,45 Bună seara, Ungaria!; **23,30 Lume schimbătoare** - s. SUA; **0,55 Detectiv particular** - s. pol. Ungaria, cu Kern András

PRO 7

7,45 Desene animate; **9,00 Rock'n'roll Daddy** - s.; **9,25 Cine-i șeful?** - s.; **9,55 Cybill** - s.; **10,20 Malorca** - s.; **10,55 Furia lui Gwangis - f. horror SUA, 1968**; **12,30 Diagnostic-crimă** - s.; **13,30 Matlock** - s.; 14,30 Sam - mag. amiezii; 15,00 Arabella Kiesbauer talk; 16,00 Andreas Türk talk; 17,00 Nicole talk; 18,00 Taff - magazin; **18,25 Sub un acoperiș** - s.; **18,55 Fam. Bundy** - s.; **19,30 Simpsonii** - s.; **20,00 Mallorca** - s.; 20,30 Știri; 20,50 Gallileo - magazin; **21,15 Meteor Man - comedie SUA, 1992**, cu Robert Townsend; 23,10 Reporterii - mag.; **0,10 Misiunea „Foc deschis" - f. SUA, 1994**, cu Jeff Wincott; **1,50 Cheers** -s.

RTL

7,00 Mag. matinal; 7,30 Bună dimineața; 8,00 Mag. matinal; **8,35 Între noi** - s.; **9,15 Vremuri bune...** - s.; **9,45 Clanul Hogan** - s.; **10,15 Springfield Story** - s.; 11,00 Sabrina talk; **12,05 Bogați și frumoși** - s.; 12,30 Duelul familiilor - conc. tv; 13,00 Mag. amiezii; 14,00 Ilona Christen talk: Și nouă, vârstnicilor, ne place viața; 15,00 Birte Karalus talk: Ești sclava copiilor tăi; 16,00 Barbel Schaffer talk: Dă-mi o ultimă șansă; 17,00 Hans Meiser talk: Crede-mă, te iubesc!; **18,00 Dădaca** - s.; **18,30 Între noi** - s.; 19,45 Știri; 20,10 Exploziv - mag.; **20,40 Vremuri bune, vremuri rele** - s.; **21,15 Colombo - Mortul uitat - f pol. SUA, 1989**, cu Peter Falk; **23,15 Garda** - s.; **0,1.. Operațiunea Phoenix** - s Germ.; 1,00 Știri; **1,30 Nebun după tine** - s.;

RTL 2

7,15 Desene animate; **8,55 Factor X** - s.; **9,55 Stargate** - s.; **10,45 Full House** - s.; **11,15 O familie puternică** - s.; **11,45 Prințul din Bel Air** - s.; **12,15 Improvizații casnice** - s.; 12,45 Desene animate; **16,30 Boogies Dinner** - s.; **17,00 California Dreams** - s; **17,30 California College** - s.; 18,00 Lucky Letters - conc. tv; **18,30 Silver Girls** - s.; **18,00 Casa plină** - s.; **19,30 O familie puternică** - s.; **20,00 Prințul din Bel Air** - s.; **20,30 Improvizații casnice** - s.; 21,00 Știri; **21,15 Amețit și confuz** - dramă SUA, 1993, cu Jason London; 23,15 Redacție - mag.; **0,20 Floricica - f. erotic German, 19..7**, cu Nastassja Kinski

SAT 1

6,3.. Magazin matinal cu spor.. **10,00 Jack și McCabe** - s. po.. **11,00 Hello, nene doctor** - s.; 12,00 Jörg Pilawa talk: Mama mea m-a dorit; 13,00 ..ra talk; 14,00 Sonja talk: ..rebuie să mă ierți odată; **15.. Mac Gyver** - s.; **16,00 Sta.. rek** - s. SF; **17,00 J.A.G** - s.; 18,00 Fiecare către fiecare; 18,30 Reportaje regionale; 19,00 Blitz magazin; 19.30 ..tiri; 19,55 Magazinul ..telor; 20,15 AXN - mag. ..,45 E adevărat; **21,15 Zona lui Wolf** - s. pol.; **22,15 Stephanie** - s.; **23,15 Echipa Alfa** - s. Germania; 0,15 Harald Schmidt Show; **1,15 O pereche ciudată** - s.

EUROSPORT

9,30 Atletism - Atena; 10,30 Fotbal - turneu sub 21 ani - finala, rel.; 12,30 Fotbal - turneul vedetelor; 12,30 Motorsport; 13,30 Tenis - turneu WTA Eastborne - sferturi în direct; 15,00 Yachting - mag.; 15,30 Ciclism montan; 16,00 Ciclism; 16,15 Ciclism - turul Elveției, et. 3 în direct; 18,00 Ciclism - turul Catalaniei; 19,00 Tenis - Turneu ATP Hertogenbosch; 20,00 Motorsport magazin; 21,00 Fotbal - Turneul vedetelor; **21,30** Auto - Offroad magazin; 22,00 Sporturi extreme; 0,00 Box; 1,00 Motorsport magazin

TNT & TOONS

7,00 - 23,00 Desene animate; **23,00 Adânc în inima mea - f. muzical 1954**, cu José Ferrer; **1,45 Deștepții - f. 1986**, cu Danny De Vito; **3,30 Noaptea trebuie să treacă - f. 1964**, cu Susan Hampshire

TV 5

7,15 Magazinul gurmanzilor; 7,30 Magazin matinal; 9,05 Jurnal canadian; 9,35 Magazinul cumpărătorilor; 10,05 Magazin elvețian; 11,05 Jurnal TV5; **11,15 Patru și jumătate** - s.; 12,15 Splendori naturale - doc.; 13,05 Iată Parisul! - rel; 13,30 Jurnal France 3; 14,05 Magazin juridic belgian; 15,00 Jurnal TV5; 16,15 Splendori naturale - doc.; 17,00 Jurnal TV5; 17,15 Iată Parisul!; 17,30 Lumea mediteraneană; 18,05 Să ne distrăm!; 18,30 Concurs tv; 19,00 Jurnal TV5; 20,15 Splendori naturale - doc.; 21,00 Jurnal elvețian; 21,30 Jurnal France 3; 22,05 Magazin medical; 23,00 Jurnal TV5; **23,15 Antoine Reeves** - s.; 1,00 Știri;

DISCOVERY

16,55 Dezastre; 17,20 Aventuri la pescuit; 18,30 Călătorii - Elveția; 19,00 Mașini britanice - Bentley; 20,00 Povestiri din grădina zoologică; 20,30 Crocodilul de apă sărată; 21,30 Motociclete italiene; 22,00 Medici legiști; 22,30 Mașina de vis; 23,00 Viață de polițist; 24,00 Medici legiști; 1,00 Dosarele FBI

Selecțiuni

KABEL 1

20,30 Roata norocului; 21,00 Știri; **21,15 Matlock** - s. pol., 2 ep.; 23,20 K 1 - Reportaj - Aeroportul Frankfurt; 0,10 K1 magazin; 0,40 K 1 Reportaj - Gara centrală; 1,30 Știri; **1,35 Diagnostic - crimă** - s.

VOX

19,30 Capcana timpului - s. SF; **21,15 Misiunea Pământ** - s. SF SUA, 1997; **22,10 Highlander** - s.; 23,10 Spiegel TV - Curse Stockcar; 0,00 Magazin erotic; 1,05 Știri

DUNA

15,30 Mănăstirile Europei de Est; 145,55 Vulcan de gheață - doc. Islanda; **16,30 Roșu și negru - f. Fr.** 2/1; 18,00 Cel mai bun ce se poate da; 18,10 Emisiune în lb. maghiară; 18,25 Basme; 19,00 Știri; **19,20 O altă viață - f. Italia**; 20,55 Trio Stendhal - Out of Brasil; 21,05 Scriere corectă; 21,10 Tranziție - mag. ec.; 21,40 Chestiunea serii; 22,00 Știri; 22,20 Sport; 22,40 Ghid teatral subiectiv; 23,45 Loc de joacă; **23,15 Apărarea chinezească - f. Ungaria**, cu Victor Rebengiuc; 0,55 Știri

CLIO ☆ CLIO ☆ CLIO ☆ CLIO ☆ CLIO

Un partener pentru autoturismul dumneavoastră!

NOU! NOU! NOU! PIESE LA COMANDĂ ÎN NUMAI 48h

Vindem la prețuri accesibile, adaptate permanent posibilităților de cumpărare a românilor

- FILTRE: COMBUSTIBIL, AER, ULEI - MANN, SOFIMA, UFI, CLEAN
- AMORTIZOARE - BOGE, GABRIEL, MONROE
- PLĂCUȚE FRÂNĂ - REMSA, SIFFERT, FERODO
- RULMENȚI - IRB, SKF, OPTIMAL, GLOBAL
- GARNITURI, SET DE GARNITURI - GLASER, PAYEN, AJUSA
- SEGMENȚI, CUZINEȚI, PISTOANE - AEG, TARABUSI, MAHLE
- PIVOT, CĂPEȚI DE BARĂ - RTS, OCAP, ECR
- ANVELOPE - SAVA, BRIDGESTONE, FIRESTONE
- ACUMULATORI - TUDOR, SCAINI, HENSEMBERGER
- ULEIURI - ESSO, CASTROL, VALVOLINE, ARAL
- ALARME ȘI ANTIFURTURI AUTO
- GAMĂ DIVERSĂ DE ACCESORII AUTO ATÂT PENTRU INTERIOR CÂT ȘI EXTERIOR

Vizitați magazinele noastre din Arad

- Calea A. Vlaicu Bl. 6ABC tel.: 272525
- Calea Victoriei nr. 22A/B Tel.: 254766

S.C. CLIO&CO SRL DISTRIBUITOR PENTRU JUDEȚELE ARAD, BIHOR, HUNEDOARA Vânzări EN-GROS

ESSO LUBRICANTS

Telefon: 057/254766 092/249545

BANCA INTERNAȚIONALĂ A RELIGIILOR

SUCURSALA ARAD

Capital social integral vărsat: 200 miliarde lei

ORGANIZEAZĂ CONCURS PENTRU OCUPAREA URMĂTOARELOR POSTURI:

● **inspector credite**
Condiții de participare:
- studii superioare economice (finanțe-bănci)

● **executor debite**
Condiții de participare:
- studii superioare economice sau juridice

● **inginer sistem**
Condiții de participare:
- studii superioare de Informatică sau Automatizări calculatoare

Acte necesare înscrierii la concurs:
1. Cerere de participare;
2. Curriculum Vitae;
3. Copie de pe diploma de studii;
4. Copie de pe buletinul de identitate.

Menționăm că se preferă tineri absolvenți promoția 1996/1997 sau 1997/1998.

◆ Concursul va avea loc în data de 22 iunie 1999, ora 10, la sediul Băncii Internaționale a Religiilor, Sucursala Arad, din strada Eroul Necunoscut nr. 10.

◆ Informații suplimentare privind bibliografia la tel. 28.22.33, d-na Suciu Doina.

S.C. EURO GSM SRL

angajează

SALES PERSONS

Cerințe: - disponibilitate în vânzări
- ușurință în exprimare
- cunoștințe de operare PC
- cunoașterea unei limbi străine
- vârsta maximă 30 ani

Trimiteți curriculum vitae și fotografie la CP 3/161 - până la data de 15.06.99.

CELE MAI MICI PREȚURI

la magazinul de vopsele **COLOR PLUS**
Arad Str. Dr. Ioan Ratiu nr. 25 Tel. 251.259

Vopsea lavabilă "Alpina"	222.000 lei / 16kg
Lac pt. parchet "Parcodur"	140.000 lei / 5kg
Rola pentru zugrăvit	27.000 lei / buc.

Prețuri valabile în perioada 14.06.- 19.06.1999 în limita stocului

---

PARTENERUL DUMNEAVOASTRĂ DE DRUM

AUTO MDA

ARAD - Calea Timișorii nr. 50, Tel. 057/286283; 286085; Fax: 057/278757

CALITATE ȘI TRADIȚIE

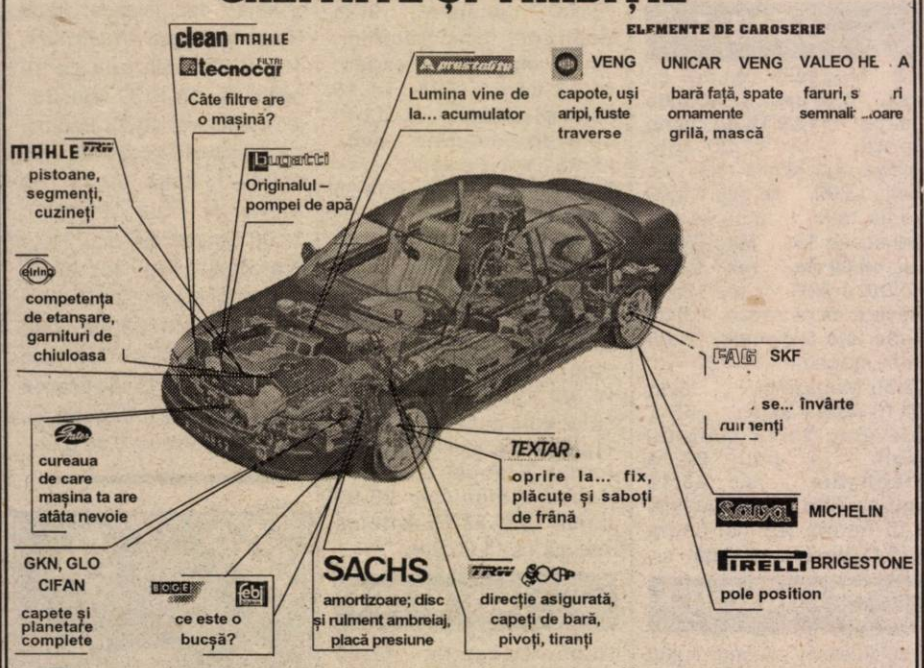

ESSO ULEIUL DE CARE AI ATÂTA NEVOIE

ULEIUL DUPĂ CARE **CAMIONUL TĂU...** TÂNJEȘTE
- SCHIMBĂ-L LA 45.000 Km
- CAUTĂ-L LA BUTOI DE 200 L ȘI 59 L
- COMANDĂ-L LA **286283**

ȘI VA FI AL TĂU

DISTRIBUȚIE ZONALĂ
JUDEȚELE ARAD, BIHOR, HUNEDOARA

VREI SĂ AI UN STAND ESSO?
NIMIC MAI SIMPLU...
COMANDĂ-L

APARATURĂ DE SERVICE OMOLOGATĂ

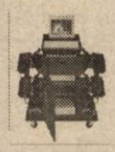

Aparat computerizat pentru reglarea geometriei direcției cu citire în infraroșu

Tester de motor computerizat

Analizator de gaze: 4 gaze, catalizator-factor Lambda Opacimetru pt. motoare Diesel n completarea analizator ului de gaze

---

VARBITTOUR TRAVEL AGENCY - TOUR OPERATOR

SUNAȚI-NE PE NOI PRIMA DATĂ!

VĂ OFERIM BILETE DE AVION DUS-ÎNTORS CU PLECARE DIN TIMIȘOARA, BUDAPESTA SAU BUCUREȘTI PE ZBORURILE COMPANIILOR AUSTRIAN AIRLINES, MALEV, KLM, BRITISH AIRWAYS SAU PE ORICARE ALTĂ COMPANIE PREFERATĂ DE DUMNEAVOASTRĂ

ZBURAȚI PRIN

VARBITTOUR TRAVEL AGENCY

la prețuri aflate la ... cea mai joasă altitudine !

- NEW YORK, WASHINGTON - 420 USD
- ATLANTA, DALLAS, DETROIT - 465 USD
- MIAMI, TAMPA - 465 USD
- LOS ANGELES, SAN FRANCISCO - 554 USD
- TORONTO, MONTREAL - 420 USD
- BELFAST, BRISTOL, BIRMINGHAM, EDINBURGH, GLASGOW, MANCHESTER - 229 USD
- SYDNEY, MELBOURNE - 685 USD
- AMSTERDAM, BRUSSEL - 192 USD
- BOLOGNA, FLORENTA, GENOVA, TORINO, VENETIA - 256 USD
- MILANO, ROMA - 232 USD
- LISABONA, PORTO - 273 USD
- PARIS - 216 USD
- DUBLIN - 229 USD
- MALAGA - 299 USD
- BREMEN, FRANKFURT, HAMBURG, HANOVRA, DORTMUND, DUSSELDORF, COLOGNE - 197 USD
- BARCELONA - 217 USD
- ATENA - 167 USD
- TEL AVIV - 234 USD
- CAIRO, LARNACA - 201 USD

CLIENȚILOR FIDELI LE OFERIM PROGRAME FREQUENT FLYERS !!!

BUCURAȚI-VĂ DE VACANȚELE D-VOASTRĂ PRIN VARBITTOUR TRAVEL AGENCY - TOUR OPERATOR

GRECIA CIRCUIT - 10 ZILE - 280USD; SPANIA-ANDORA-COASTA DE AZUR-NORDUL ITALIEI - 15 ZILE - 675USD; CIRCUIT GRECIA - ITALIA - 15 ZILE - 650USD;

NOU ***Destinație exotică INDONEZIA - INSULA BALI***

INDIVIDUAL: transport avion dus-întors din Timișoara; 11 nopți cazare cu mic dejun; transferuri la/de la aeroport; 5 excursii; prețuri între 1.282 USD/pers. - 1.848 USD/pers.

GRUP: plecare în 31.08.99; transport avion dus-întors din Timișoara; 7 nopți cazare INSULA BALI, hotel *****AEROWISATA SAHUR BEACH, cu demipensiune; INSULA LOMBOK , hotel***** SENGGIGI BEACH, cu demipensiune; avion Insula BALI - Insula LOMBOK și retur; transferuri la/de la aeroport; preț 1.727 USD/pers.

ALTE SERVICII: ● TRANSPORT CU AUTOCARUL ÎN AUSTRIA, GERMANIA, ELVEȚIA - DOUBLE T ● ASIGURĂRI MEDICALE - AIG- ● CĂRȚI VERZI ● TRANSPORT TIMIȘOARA - AEROPORT BUDAPESTA *la cele mai mici prețuri*

HEAD OFFICE: ● Timișoara, str. Alba Iulia nr. 2, Tel: +40(0)56/221400, Tel./Fax: +40(0)56/221401
BRANCH OFFICES ● KAPA CENTER: str. Ialomița nr.6, tel. 283625
● ARAD, B-dul Revoluției 85, Tel. +40(0)57/211818;
E-mail: startour@mail.dnttm.ro

VÂNZĂRI APARTAMENTE O CAMERĂ

Vând garsonieră Micălaca, bl. 711, ap. 35. (14956)

Vând urgent garsonieră confort I, Micălaca, cu îmbunătățiri. Informații telefon 270020 sau 094.787.523. (15208)

Vând garsonieră, confort I, îmbunătățită, et. IV, Confecții. Telefon 468645. (5213503)

Vând garsonieră confort I, cameră, bucătărie, baie cu vană, balcon închis, gresie, faianță, et. I, zona Confecții, preț 8.400 DM. Telefon 272957. (15354)

Vând garsonieră confort I, parter. Telefon 276078. (15349)

Vând garsonieră, bl. 612, et. III. Telefon 249491, Micălaca. (15166)

Vând garsonieră confort redus, str. Roșiori, bl. CPL. Telefon 251109. (15269)

Vând apartament o cameră, confort I, cu balcon, preț negociabil. Telefon 253326. (13710)

Vând garsonieră, confort II, Calea 6 Vînători, 4.500 DM. Telefon 094.552.104. (15539)

VÂNZĂRI APARTAMENTE DOUĂ CAMERE

Vând urgent apartament 2 camere, zona UTA, îmbunătățit, preț bun. Telefon 235784; 094 592 290. (14954)

Vând apartament cu 2 camere, Micălaca, str. Imașului, bloc 3, etaj IV. Telefon 259760; 092.287.44 (15547)

Ocazie! Vând apartament 2 camere, Piața Agroalimentară, et. I, modificat, îmbunătățit, mobilat, complet, 18.000 DM. Telefon 092.257.409; 270856. (15536)

Vând 2 apartamente alăturate a câte 2 camere, parchet, gresie, faianță, uscătorie, boxe, zona CEC-BRD. Telefon 236497, după ora 16. (14933)

Vând apartament 2 camere, decomandat, îmbunătățit, zona Aradul Nou, et. II, preț negociabil. Telefon 288765, 287958. (15518)

Vând apartament bl. Z.23, sc. D. ap. 3. 85 mp, gresie, faianță, lambriuri, ușă blindată. Telefon 210020 sau 094.607.237. (15083)

Vând apartament 2 camere, Micălaca, str. Alba Iulia, bloc 559, ap.6, etaj I. Telefon 265644, după ora 19. (15134)

Vând apartament 2 camere, semidecomandat, etaj I, C.A.Vlaicu. Telefon 254722; 231070. (15181)

Vând apartament 2 camere în Timișoara, liber, boxă, telefon, zona Gara de Nord, str. G-ral Dragalina; preț orientativ 19.500 DM. Telefon 01 - 6875943; 094.640.357. (15094)

Vând urgent apartament 2 camere, bloc 304, Micălaca, îmbunătățit; 18.000 DM. Telefon 259651. (15228)

Vând apartament în casă, str. Iancu Jianu nr. 7, ap. 9, Grădiște. (15371)

Vând apartament 2 camere, Micălaca, str. Simfoniei bl. 196, ap. 16, imediat ocupabil, vizibil orele 17-20. Telefon 094 241 249. (15376)

Vând apartament 2 camere, Piața Soarelui, multiple îmbunătățiri, preț bun. Telefon 259602. (14725)

Vând apartament 2 camere, etaj I, A. Vlaicu, preț 14.000 DM. Telefon 272549; 270858. (14084)

Vând apartament 2 camere, zona Vlaicu, preț 11.000 DM. Telefon 253326. (13710)

Vând apartament 2 camere, zona Alfa, cu garaj. Telefon 277981. (14951)

Vând apartament 2 camere, etaj II, ultracentral, îmbunătățiri; 29.000 DM. Telefon 222570. (15120)

Vând apartament îmbunătățit, 2 camere, zona 300. Informații telefon 260866, orele 8,30 - 11,30 și 13-20. (15071)

Vând apartament semidecomandat, 2 camere, Micălaca, Piața Soarelui, preț 15.500 DM. Telefon 278143; 266578. (15070)

Vând apartament 2 camere, Alfa, bloc 19, sc.A, ap. 18. Telefon 277928. (15231)

Vând apartament 2 camere, Aradul Nou, stil occidental. Telefon 278352. (15047)

Vând apartament 2 camere, decomandat, parter înalt, îmbunătățit, scurgere separată, telefon, cablu TV, zona 300. Telefon 266978. (15257)

Vând apartament 2 camere, central. Telefon 211298. (15224)

Vând apartament 2 camere, central, cu garaj. Telefon 281423. (15224)

Vând apartament 2 camere, decomandat, et. III, Romanilor, 23.000 DM. Telefon 283271. (15303)

Vând apartament 2 camere, zona Confecții, parter înalt, total îmbunătățit. Telefon 274261. (15328)

Vând apartament 2 camere, zona UTA, str. Pelinului nr. 2-6, Informații telefon 241201. (15378)

Vând urgent apartament 2 camere, Micălaca, Piața Soarelui, bl. 511, sc. D, ap. 4, 14.500 DM, negociabil. Telefon 261457, vizibil după ora 16. (15332)

Vând apartament 2 camere, parter înalt, scurgere separată, faianțat, gresiat, parchetat, Confecții, bl. 21, sc. A, ap. 1, preț 13.500 DM. (15400)

Vând urgent apartament 2 camere, Vlaicu, îmbunătățit, et. III, preț 12.500 DM, negociabil. Telefon 274547. (15402)

Vând apartament 2 camere, Podgoria, parter, îmbunătățit, balcon închis. Telefon 220036 sau 233909. (15431)

Vând două camere, Miorița, faianță, gresie, marmoră, tapet, telefon, satelit, balcon închis și altele, vineri, după amiază, sâmbătă toată ziua. Telefon 259478. (15468)

Vând apartament în casă, 2 camere, coridor, bucătărie, cămară alimente, anexe. Informații Telefon 277521, după ora 16. (15477)

Vând apartament 2 camere, parter, posibilități privatizare. Telefon 243550, 462531. (3629554)

Vând apartament 2 camere, parter, zonă privatizabilă. Telefon 277458. (15489)

Vând apartament 2 camere, Miorița, 21.000 DM, negociabil. Telefon 262615. (15497)

Vând apartament 2 camere, bloc Libelula, et. 10 , telefon, gaz, satelit, alte îmbunătățiri, preț fix 23.500 DM. Telefon 250563. (15498)

Vând apartament 2 camere, Vlaicu, bl. Z.28, et. II, 20.000 DM. Telefon 211476. (15465)

Vând apartament două camere, semidecomandate, et. I, central. Telefon 094.264.760 sau 253022. (15522)

Vând apartament 2 camere, confort II, et. X, fără probleme, 9.800 DM. Telefon 210282, 094.577.944. (15542)

Vând apartament două camere, hol mare, bl. Y8B. Telefon 245054. (15531)

Vând apartament 2 camere, Micălaca. Telefon 262157. (15535)

Vând apartament 2 camere decomandate, garaj, boxă. Telefon 260627. (15591)

VÂNZĂRI APARTAMENTE TREI CAMERE

Vând apartament 3 camere, spațios, zonă bună, preț negociabil. Telefon 235784, 094 592 290. (14954)

Vând convenabil apartament 3 camere, decomandat, confort I, etaj I, bloc 556, sc. A, ap. 4. Telefon 262575. (15204)

Vând teren cu 2 case, Chișineu Criș, str. Principală, ideal privatizare, ieșire la 2 străzi, utilități: apă, gaz, canalizare, telefon. Informații telefon 094.198.293. (14578)

Ocazie! Vând apartament 3 camere, decomandat, Micălaca, 2 băi, 2 balcoane, 16.000 DM. Telefon 270856. (15439)

Vând apartament 3 camere, etaj 2/4, str. T. Mosoiu (Barbusse), mobilă. Telefon 230222; 270711 după ora 14. (15128)

Vând apartament 3 camere, str. 6 Vânători; îmbunătățit. Telefon 259685. (15199)

Vând apartament 3 camere, etaj IV, Alfa, faianță, gresie, parchet, balocn închis. Telefon 257946; 235524. (15272)

Vând apartament 3 camere, confort I, et. I, contorizat, 28.000 DM, negociabil. Telefon 249264. (15292)

Vând apartament 3 camere, îmbunătățit, Piața Spitalului. Telefon 230780, după ora 15. (15318)

Ocazie! Vând apartament la casă, ultracentral, 3 camere, bucătărie, baie, cămară, et. I, 120 mp. Telefon 211313, 094 830 320. (15348).

Vând apartament 3 camere, decomandate, îmbunătățit, bl. 706, sc. B, ap. 2, preț 17.000 DM. Telefon 266082. (15361)

Vând apartament 3 camere, superîmbunătățit, modificat stil occidental, merită văzut. Telefon 289706. (15379)

Vând apartament bloc 3 camere, decomandate, confort I, zona Tic-Tac. Telefon 275760. (15381)

Vând apartament central, 3 camere, 150 mp, la casă, parter, 2 pivnițe 100 mp, 39.700 DM. Telefon 281195. (13439)

Vând apartament 3 camere, decomandat, vedere pe ambele părți. Telefon 270872. (13710)

Vând apartament 3 camere, decomandat, et. I, Orizont-Micălaca. Telefon 269432. (15038)

Vând apartament 3 camere, etaj 3/4, Micălaca, zona 300, preț negociabil, 21.500 DM. Telefon 092.587.236. (15163)

Vând apartament ultracentral, 3 camere, gaz, termoficare, garaj, curte, pivnițe. Telefon 251602. (15357)

În zona Polivalentă, vând apartament 3 camere, la parter, cu canalizare separată cu sau fără mobilier, pe str. Călimănești nr. 4, preț informativ 28.000 DM, negociabil. Telefon 281441. (15399)

Vând apartament 3 camere, decomandate, mobilat, 3 balcoane, cablu TV, telefon, bl. 82, sc. B, ap. 8, Alfa. Telefon 256896, după ora 17. (15335)

Vând apartament 3 camere și 4 camere, Vlaicu și casă Micălaca, ieftin. Telefon 057-251475, seara. (15331)

Vând apartament 3 camere, central. Telefon 281423. (15224)

Vând apartament 3 camere, Micălaca, zona 300 (decomandat). Informații telefon 094 397 407 sau 265991 (seara). (15179)

Vând, ultracentral, 2 apartamente 3 camere + 1 cameră. Telefon 284024. (15066)

Vând apartament 3 camere, parchetat, faianțat, gresie, satelit, preț 17.500 DM, negociabil, Vlaicu, bl. B3, et. IV. Telefon 242489, după ora 13, zilnic. (15449)

Vând apartament 3 camere, dependințe, mobialt modern, îmbunătățiri, str. Banu Mărăcine. Telefon 057-252451, orele 16-21. (15451)

Vând apartament central 3 camere, bloc, multiple îmbunătățiri, vedere pe 2 părți. Telefon 255175. (15589)

Vând apartament ultracentral, la casă, et. II, 3 camere, dependințe. Telefon 254668. (15499)

Vând sau schimb, apartament 3 camere, et. II, Alfa, accept variante. Telefon 094.264.760. (15522)

Vând apartament central, spațios, 3 camere, decomandat, gresie, faianță, 48.000 DM. Telefon 283035. (15523)

VÂNZĂRI APARTAMENTE PATRU-CINCI CAMERE

Ofer la un preț avantajos apartament 4 camere, suprafață 108 mp, bun pentru privatizare. Telefon 277567, 094 709 422. (14701)

Vând apartament 4 camere, decomandat, Micălaca, et. III. Telefon 264060. (14930)

Vând apartament 4 camere, în orașul Lipova, decomandat, îmbunătățit, gresie, uși termopan, geamuri, balcon, preț 15.000 DM, negociabil. Telefon 277722. (14942)

Vând urgent apartament 4 camere, „Z"-uri Vlaicu, decomandat, suprafața 120 mp, preț 25.000 DM. Telefon 235784, 094 592 290. (14954)

Vând (schimb) apartament 4 camere, Micălaca, et. I, zona 100. Telefon 262318. (14969)

Vând urgent, la preț de 20.000 DM, apartament 4 camere, parter, amenajat deosebit. Telefon 257787. (15236)

Vând urgent apartament 4 camere, confort I, spațios, bl. 102. Telefon 267101. (15386)

Vând apartament ultracentral 4 camere + dependințe. Telefon 057 - 280238. (15233)

Vând apartament 4 camere, str. Gen. Praporgescu (Polivalentă). Telefon 222828, 252774. (14937)

Vând apartament 4 camere, îmbunătățit, Calea A. Vlaicu, bl. Z26, informativ 30.000 DM, negociabil. Telefon 057-281968, 289771. (15173)

Vând apartament 4 camere, zona UTA, bl. U5, preț informativ 30.000 DM. Informații telefon 289623. (15408)

Vând avantajos apartament 4 camere, la casă, ultracentral (str. O. Goga), parter înalt, gaz, curte, garaj, etc. preț negociabil. Telefon 254724 sau 094/ 248.747. (15511)

Vând apartament 4 camere, excelent privatizare, 50.000 DM, negociabil. Telefon 268529. (15561)

Vând apartament 4 camere confort I, etaj I, Miorița, bloc 139. Telefon 266550. (15590)

VÂNZĂRI CASE

Vând schimb cu garsonieră în Arad, casă nouă, în construcție, în Șiria, cu grădină 1.100 mp, preț 9.000 DM negociabil. Telefon 250890. (10025)

Vând VILĂ 6 camere, 2 GARAJE, CURTE, GRĂDINĂ; toate facilitățile. Telefon 278927; 094.781.152; 285485. (14981)

Vând casă mare în Nădlac, confortabilă, cu îmbunătățiri, grădină, preț negociabil. Telefon 475184. (15473)

Vând casă în cartierul Funcționarilor, str. Răchitei nr. 17. Telefon 238516. (15459)

Vând casă în Păuliș nr. 216. Informații la nr. 230 sau telefon 263624.

Vând casă Grădiște, 19.000 DM, negociabil. Telefon 259876, 276389. (15364)

Vând urgent și convenabil, casă 3 camere, dependințe, gaz, grădină, 2 curți. Telefon 245362. (15544)

Vând urgent casă mică, Grădiște, suprafața 800 mp, posibilități gaz, apă în curte, 21.000 DM. Telefon 235784, 094 592 290. (14954)

Vând 2 case, str. Griviței nr. 30. Telefon 251042; 094/ 397.419.

Vând casă mansardată 8 camere, 3 bucătării, 3 băi, încălzire centrală de la oraș (există și proprie) TV satelit, telefon solo, intrare auto, curte, grădină, situată între autogară și Calea 1 Mai în Oradea, bună și pentru privatizare, 85.000 DM, negociabil. Telefon 059-477815, după ora 16.

Vând casă cu grădină în Cuvin nr. 367. Informații telefon 461160, după ora 20, zilnic. (14309)

Vând CASĂ NOUĂ (zona Stadion STRUNGUL), COMPLET MOBILATĂ și UTILATĂ (gaz, apă, trifazic, garaj), 65.000 DM. Telefon 092 295 353 sau 248548. (14916)

Vând casă în Frumușeni nr. 164 sau schimb cu apartament 2 camere, preț 13.000 DM. Telefon 253167, 288938, 092 891 709. (14950)

Vând 2 case în Grădiște, Porumbului nr. 32 și Milcov nr. 2. (14986)

Vând urgent (schimb cu apartament 2 camere + diferență) casă 2 camere, hol, garaj, grădină, 27.000 DM. Telefon 257124. (15054)

Vând urgent casă tot confortul, Pîrneava. Telefon 251092. (15055)

„ADEVĂRUL" ANGAJEAZĂ TEHNOREDACTORI

SC „ADEVĂRUL" ARAD angajează, prin concurs, SPECIALIȘTI ÎN TEHNOREDACTARE COMPUTERIZATĂ cu cunoștințe de rețea NOVELL.

Cererile se depun zilnic, între orele 8,30-14,30, la secretariatul redacției „Adevărul" până în 15 iunie a.c. Concursul va avea loc miercuri, 16 iunie a.c., ora 11, la sediul redacției.

INFORMAȚII LA TELEFON 281802.

Vând, în Arad, casă cu terenul aferent 700 mp, situată pe str. Bucegi, nr. 14, posibilități construire sau privatizare. Telefon 260972. (15160)

Vând casă 4 camere, 1.200 mp, Vladimirescu, tot confortul. Telefon 255981; 092/ 284.409. (15202)

Vând casă cu grădină în Cuvin, 2.400 mp, anexe, ocupabilă imediat; preț negociabil. Telefon 092.251.535. (15221)

Vând vilă construcție nouă nefinisată, cartier Subcetate, 45.000 DM. Telefon 258771; 094.534.726. (15223)

Vând liber de orice sarcini casă cu teren, suprafață totală 1356 mp, în Vladimirescu, str. Ștefan cel Mare nr. 44, vizavi de Dispensarul Medical Uman, compusă din 2 apartamente: 3 camere, baie, bucătărie, coridor închis, pivniță, baie de serviciu; 2 camere, baie, coridor închis, hol. Utilități: apă rețea, curent electric, gaz rețea și încălzire proprie pentru toate încăperile. Pe lângă casă există curte betonată, grădină și garaj cu ușă rabatabilă pentru 2-3 mașini. Telefon 216047 sau 094.507.256, preț informativ 105.000 DM. (15076)

Vând casă în Sânicolaul Mare, județul Timiș, str. Aurel Vlaicu nr. 1. Informații telefon 277048 sau 474906. (15225)

Vând casă, zonă centrală, singur în curte, preț 69.000 DM, negociabil. Telefon 094 837 193. (15368)

Vând urgent casă 2 camere, ultracentral, dependințe, terasă, curte betonată, posibilitate gaz, preț 40.000 DM. Telefon 281332. (15369)

Vând casă cu grădină, dependințe, la șoseaua principală, posibilitate privatizare, 52.000.000 lei, Covăsânț, nr. 350, telefon 307. (14849)

Vând casă în Gai, str. Spătaru Preda, nr. 16, Arad. Telefon 247937. (13947)

Vând casă în Sântana, str. Unirii nr. 5. Telefon 247937. (13947)

Vând casă central, 3 camere, cu spațiu mare, acces mașină, 720 mp, str. Șelimbăr, nr. 7, Boul Roșu. (15121)

Vând casă mare tot confortul, 90.000 DM negociabil. Telefon 286529. (14543)

Vând urgent casă pe str. Vârful cu Dor, nr. 33, formată din 2 apartamente și 1 spațiu comercial. Telefon 280832. (14594)

Vând casă, colțar, comodă, Grădiște, str. Petru Rareș; 110.000 DM negociabil. Telefon 222828; 252774. (14937)

Vând casă 2 camere, stare bună, preț 25.000 DM (negociabil). Telefon 270872. (13710)

Vând casă mare în comuna Livada, nr. 250, sau schimb cu apartament 3 camere + diferență, preferăm Micălaca. Telefon 412204. (15125)

Vând casă în Zădăreni nr. 227. Telefon 413188. (15428)

Vând casă în Ineu, str. Eminescu nr. 105, cu grădină 14 ari, apă, telefon. Informații telefon 223869. (15430)

Vând casă în Grădiște, cu 3 camere, anexe, atelier mare în curte, cu mansardă 80% gata, telefon, cablu, gaz este, 90.000 DM, str. Odobescu nr. 34. Telefon 276704. (15388)

Vând casă, pe str. Zdrenianin nr. 1, 352 mp, compusă din 2 camere, bucătărie, spait, baie și pivniță, grădină, preț 65.000 DM. Telefon 210338. (15412)

Vând (schimb cu apartament 2-3 camere) casă cu 2 camere și grădină în Arad, cartier Cadaș. Informații str. C. Brâncoveanu nr. 121. Telefon 272566. (15340)

Vând (schimb) convenabil casă în localitatea Almaș. Telefon 263023. (15314)

Vând casă, grădină, la Iratoș. Informații nr. 175, telefon 248080. (15192)

Vând casă mare + mică + atelier mare (privatizare), Pâncota. Telefon 466412. (15198)

Vând casă, dependințe, anexe, grădină, negociabil, posibilități multiple (zona vămii). Telefon 273560. (15453)

Vând casă cu 21.000 DM, gaz, canalizare, două camere, bucătărie, baie, str. Ștefan cel Mare nr. 47. (15472)

Vând sau schimb cu autoturism cabană Insula Mureș, preț 5.500 DM. Telefon 288339. (15482)

Vând casă mare Cuvin, nr. 4, cu: 4 camere, bucătărie, baie, hol, debara, 2 magazii mari, pivniță mare cu boltă, + grădină 28 arii. Informații Cuvin nr. 423/A, familia Roșca V. sau familie Sopt. C. Telefon 057-461205. (15530)

Vând urgent casă în Zimandul Nou. nr 81. Telefon 224322. (15514)

Casă cu alimentară în Grădiște, de vânzare. Telefon 224322. (15514)

Vând casă mare cu toate facilitățile și cu spațiu comercial în Micălaca, Calea Radnei nr. 202. Informații telefon 259399, zilnic orele 15-20. (15520)

Vând urgent casă cu grădină în Pâncota, str, Horea, nr.54. Informații Pâncota, telefon 466668, între orele 18-20.

Vindem casă cu grădină și în rate, în Tisa - Nouă, central, ocupabilă imediat. Telefon 222980. (15583)

VÂNZĂRI SPAȚII COMERCIALE

Vând (închiriez) spațiu comercial amenajat, 150 mp, Alfa, bloc 74B. Telefon 092.209.665. (15189)

Vindem hale (depozite) în Arad: 550 respectiv 120 mp. Informații telefon 281060. (15298)

Vând urgent gheretă lemn, situată în gara Chișineu Criș. Telefon 258981. (15343)

Vând spațiu comercial Calea A. Vlaicu, bl. Z15, sc. A, ap. 2. Telefon 056-184683. (14715)

Vând spațiu comercial strand, 21 mp, 5.000 DM. Telefon 267928. (15271)

Vând spațiu comercial, ultracentral. Telefon 281162, 092.281.487. (15529)

De vânzare societate comercială (profil tutungerie) cu sediul în Arad, B-dul Revoluției nr. 94. Informații telefon 280559, între orele 8-16. (15537)

VÂNZĂRI TERENURI

Vând TEREN 500 mp, str. Lăcrimioarelor nr. 24/A. Telefon 243328, 092.457.280. (15458)

Vând 3000 mp teren pentru construcții, ultracentral, Chișineu Criș, toate utilitățile. Informații telefon 094.198.293. (14758)

Vând teren cu 2 case, Chișineu Criș, str. Principală, ideal privatizare, ieșire la 2 străzi, utilități: apă, gaz, canalizare, telefon. Informații telefon 094.198.293. (15547)

Vând teren 500 mp cu casă veche, Grădiște. Telefon 253575, 262400, 253366. (15153)

(Continuare în pagina 18)

(Urmare din pagina 17)

Vând loc de casă, 1.432 mp, Chișineu Criș. Telefon 092 571 342. (523369)

Vând teren intravilan, 600 mp, cu fundație de 300 mp, în zonă bună. Telefon 289456, 092 239 242. (15002)

Vând teren 800 mp, str. Brâncoveanu, nr. 49 (fosta Scărișoara), vizavi de Benzinăria „Amarad", zonă bună, apă, gaz. Telefon 094.180.071; 251058. (14751)

Vând 1,35 ha pământ arabil în Livada, Arad. Telefon 232279. (14581)

Vând teren intravilan, 1.800 mp, str. Ciobanului nr. 3. Telefon 267928. (15271)

Vând loc intravilan, în Subcetate, 921 mp. Telefon 280231. (15370)

Vând 2,30 ha pământ arabil în Arad. Telefon 271122; 092.887.161. (15584)

VÂNZĂRI AUTO

Vând (schimb) IVECO 35-10 Turbo Daily, fabricat 1994, 2,5 TD, înmatriculat, CIV. Telefon 094 566 859. (15417)

Vând urgent foarte convenabil Dacia Nova pe injecție Bosch, 0 km; Dacia papuc 4x4, o km, ambele cu 3.000.000 lei sub prețul pieței. Telefon 092.895.850.

Vând Dacia 1310, 1989, 18.000.000 lei și motor 1400 complet, 4.000.000 lei. Telefon 273710. (15206)

Vând FORD ESCORT, an 1984, preț 850 DM, negociabil. Telefon 057/287073.

Vând Dacia 1310, fabricație 1991, stare foarte bună, 3.000 DM. Telefon 211476. (15465)

Vând semiremorci de 20 tone. Telefon 531313.

Vând Dacia 1310, an 1991, stare foarte bună, preț acceptabil. Telefon 232887.

Vând Dacia 1300, fabricație 1979, preț 1300.DM. Telefon 094.150.230.

Vând tractor U 650 M (fabricație 1995), 85.000.000 lei; 2 remorci auto 5 tone, înscrise; TIH 445 DH cu accesorii, microbuz Rocar 15+1 persoane (1988), camion Avia 3,5 tone (1997); miniexcavator (motor pe benzină și electric trifazic) Informații telefon 256858; 092.287.448. (14578)

Vând Dacii noi, 0 km. Telefon 094.157.830; 246423. (14484)

Vând convenabil Dacia 0 km, orice model. Telefon 094/ 391.896, 421145. (14541)

Vând VW Transporter 1.800 cmc, pe benzină, an fabricație 1988 pentru piese. Telefon 094 517 763. (14885)

Vând urgent Renault 21, Nevada, injecție benzină, 1992, nerulat în țară. Telefon 094 698 849, (15037)

Vând combină păioase marca Apple, masă în lucru 4 m, Diesel. Telefon 210020 sau 094 607 237. (15083)

Vând Golf II Diesel, an 1988, înmatriculat, stare excelentă. Telefon 092.245.500. (15171)

Vând urgent talon Dacia 1310, înmatriculată pe firmă + eventual mașină. Telefon 420634, după ora 19. (3714698)

Vând Dacia Breck, an 1989, 2.500 DM negociabil. Informații telefon 094.664.730. (15263)

Vând schimb Ford Mondeo 1,8 Turbo Diesel, înmatriculat, 1994, toate opțiunile. Telefon 288348, 258501. (15258)

Vând ARO 10 Cabrio, deosebit, CIV, an fabricație 1991, preț negociabil. Telefon 269607; 092.344.724. (15279)

Vând Minibus Subaru alb, 1987, plus unul rezervă. Telefon 289993. (5213504)

Vând ARO 10/9, 5 locuri + marfă, an 1993. Inbformații telefon 280574 sau 281216. (15311)

Vând Fiat Ducato Maxi, înmatriculat, stare bună de funcționare, an 87. Informații telefon 285564, 092 591 938. (15319)

Vând Dacia papuc, carosată, stare bună, an 1997. Informații telefon 262127. (15286)

Vând motor Raba complet, rulat puțin, cu factură. Telefon 216556. (15294)

Vând ANVELOPE semiuzate 155/13, 65.000 lei/ buc. Telefon 256000, 092 426 387. (15316)

Vând Volkswagen Passat 1,9 Diesel, an 1992, înmatriculat, cu vamă, alb, 4 uși, funcționare și aspect super, preț 11.800 DM. Telefon 272957. (15354)

Vând IFA L60, an fabricație 1989, Raba Turbo 20 to TIR. Telefon 092 281 324. (15351)

Vând cârlige remorcare omologate și remorci dublu ax, noi, cu prelate TIR. Telefon 059-372528 sau 092 430 499. (15347)

Vând Opel Vectra 2.000 injecție 1990. Telefon 092 534 616. (15373)

Vând Dacia 1310 TX, an 1985, CIV + VT 2001, preț acceptabil. Telefon 057-231759 sau 094 855 806. (15387)

Vând urgent autocar MAN sau schimb cu microbus de persoane. Informații telefon 094 847 948. (15396)

Vând piese schimb: combine C14, tractoare, inclusiv curele trapezoidale, prețuri deosebit de mici, str. Petru Rareș nr. 40A. Telefon 276566. (15401)

Vând autoizotermă (frumoasă-americană) 3,5 tone, perfectă stare funcționare, 16.000 DM, negociabil. Telefon 094.700.397; 280196; 252860. (15098)

Vând schimb Ford Tranzit marfă + 3 locuri, CIV + numere noi, transcris 27.05.1999, motor 2.500 Diesel (roți duble spate) verificare 2001, cu tractor, etc. Telefon 057 - 469741. (15234)

Vând Skoda Forman Combi, 1993, cu 48.000 km, preț 6.800 DM. Telefon 281224. (15216)

Vând combină Claas masa lucru 2m, recoltat păioase. Informații localitatea Peregu Mare, nr. 163. (15123)

Vând Dacia '88, 2.400 DM negociabil. Telefon 238425. (14416)

Vând Dacia 1300, din 1975 și Dacia Sport din 1990, CIV, verificări tehnice; prețuri convenabile. Telefon 268780, 094 606 538. (15421)

Vând Dacia 1310, an 87, CIV, numere noi, 2.300 DM, negociabil, str. Tocilescu nr. 8. Telefon 238964. (15422)

Vând sau schimb pe cereale autobasculantă Saviem de 6 to. Informații Arad, SC AMIX, str. Mucius Scaevola nr. 9-11. Telefon 280667. (15424)

Vând Opel Ascona 2.0i (motor Opel Omega), 1987, întreg sau pentru piese. Telefon 273125, 272072. (15413)

Vând piese caroserie Ford Escort sau Orion 1988. Telefon 273215. (15413)

Vând IFA 50 în rodaj, după RK, înmatriculată, oblon hidraulic. Telefon 237489, 243318. (15414)

Vând Dacia autoutilitară furgon, an 1990. Telefon 420495. (15385)

Vând Mercedes S350 Turbo Diesel, an fabricație 1993. Informații telefon 289623. (15408)

Vând Ford Tranzit, an 1987, motor 1.600, benzină, pentru marfă, în peferctă stare. Telefon 279318, 092 701 517. (15338)

Vând Dacia papuc, an 1997, cu caroserie din aluminiu. Telefon 279318, 092 701 517. (15338)

Vând Dacia 1310, 1986, stare bună, 2.000 DM. Telefon 265352. (15341)

Vând Ford Scorpio 2.0i, an 1986, înmatriculat, 8.000 DM. Telefon 251602. (15357)

Vând foarte urgent Dacia '86, 1.200 DM + cadou video JVC. Telefon 094 577 812, 092 684 668. (15367)

Vând Ford Sierra 2,3 Diesel, Combi și Ford Taunus 1,6, înmatriculate, cu CIV și VT 2000. Telefon 285490. (15332)

Vând Trabant 601, stare de funcționare VT 2001. Telefon 262267, orele 18-22. (15203)

Vând Dacia 1310 break, 1989, negociabil, stare bună. Telefon 057-271895. (15230)

Vând combină păioase Bautz-Titan, masa 2,80, tocător paie. Telefon 256349. (15262)

Vând remorcă 8 to, stare bună, preț 12.000.000 lei, negociabil. Telefon 263062, după ora 16. (15150)

Vând Dacia papuc, izotermă, 4.000 DM (eventual rate). Telefon 094 897 699. (15461)

Vând urgent Dacia 1310, 1985, preț 2.000 DM, negociabil. Telefon 232372. (15438)

Vând Opel Vectra, model 92 și Opel Astra, model 96, preț negociabil. Informații telefon 092 242 902. (15437)

Vând tractor U650M; combină C16; ARO 243, motor Brașov. Apateu nr. 332, telefon 185. (Ag. Cermei)

Vând Audi 80, 1989, înmatriculat, 10.500 DM și Ford Fiesta Diesel, 1994, 1,8 EURO 2, neînmatriculat, 6.800 DM, ambele stare excepțională. Telefon 092-509416. (15448)

Vând sau schimb Opel Vectra cu Golf III. Telefon 094-273008. 256832. (15470)

Vând urgent RABA 16 tone, Irak, an 1990. Telefon 094/ 282.524. (15469)

Vând Dacii 1310, din 1991, 3.000 DM. Telefon 289551. (15474)

Vând WV Passat, an 1985, Turbo Diesel, 1900 DM, WV Bus benzină, an 1986, 1700 DM, Renault Expres Diesel, 2000 DM, neînmatriculate. Telefon 094.859.615. (15481)

Vând Fiat Croma 2000 cmc, benzină, an 1986, climă, totul electric, talon persoană fizică, preț negociabil. Telefon 254724 sau 094.248.747. (15511)

Vând Jet Sky Yamaha, 50 P.S. an 1992, 3.500 DM. Telefon 282268, 094.600.284. 815512)

Vând Dacia 1300, preț 1700 DM, negociabil. Telefon 264046. (15519)

Vând Mitsubishi Lancer 3.300 DM sau schimb cu Dacia, Oltcit. Telefon 272920. (15524)

Vând combină Massey Ferguson 510 cu masa 3,80 m. Informații Gurahonț, telefon 344. (3713088)

Vând sau schimb Renault 7 5tone, înmatriculat persoană fizică. Telefon 094.555.228. (5213379)

VÂNZĂRI ELECTRO

Vând 6x86/300, 32 RAM, 2,1 HDD, placă sunet, CD-ROM cu telecomandă, boxe, monitor 15 inch (an 1998 cu componente 1999), preț fix 850 DM. Telefon 258095. (11029)

Vând combină frigorifică AEG. Telefon 274697. (14931)

Vând TV COLOR, en gros, en detail, prețuri de la 50 DM/ buc. Telefon 289456, 092 239 242. (15002)

Vând diverse tipuri TV color, preț 600.000 lei; garanție 6 luni. Telefon 244904, orele 9-17. (15185)

Vând TV color, de plastic, Grunding, Telefunken, Panasonic, stereo, teletext, menu, foarte convenabil. Telefon 264004. (15133)

Vând mașină spălat automată, televizor color, video Recorder, ladă frigorifică. Telefon 284604. (15146)

Vând aparat aer condiționat pentru cameră capacitate 35 mc, preț 400 DM. Informații telefon 094.787.523. (15208)

Vând ieftin INSTALAȚII SATELIT, BOXE 50 W. Telefon Arad 237471; Ineu 511485. (15200)

Vând lumini discotecă, Chișineu Criș. Telefon 521109. (5213373)

Vindem LĂZI frigorifice, CONGELATOARE, VITRINE, COMPRESOARE 5.000 W, garanție un an. Telefon 281384, orele 8-18. (14882)

Vând diferite TELECOMENZI pentru televizor (150.000 lei), video, satelit; transformatoare linii. Telefon 092 368 868. (mp)

Vând mașină spălat „Wirpool" AWG-650, nouă, garanție, preț 5.200.000 lei. Telefon 237123. (15164)

Vând video Phillips VR 488, model 99, nou, garanție, preț 350 DM. Telefon 237123. (15164)

Vând microunde „Daewoo" model 99, nou, garanție, preț magazin 2.800.000 lei, preț vânzare 1.800.000 lei. Telefon 237123. (15164)

Vând frigider Arctic mare, nou, 2.500.000 lei, negociabil. Telefon 287308. (15406)

Vând televizor color Grundig cu telecomandă și teletext, carcasa plastic, diagonala 60 cm, 250 DM. Telefon 287308. (15406)

Vând urgent congelator 4 sertare, 1.300.000 lei, negociabil. Telefon 260777. (15434)

Vând congelator 5 sertare și foto tapet. Telefon 266550. (15590)

Vindem o mare gamă de TELEVIZOARE COLOR (100 modele); prețuri convenabile. Telefon 211213; 094.161.486. (15574)

Vând TV Grunding 70 cm, TEC 53 cm, ladă frigorifică 240 litri, congelator sertare 120 litri, frigider 160 litri, video, aduse din Germania, filtre cafea Philips. Telefon 265527. (15467).

Vând calculator IBM 486, de la 290 DM, imprimante A3, OK cu ace 179 DM și laser profesionale 279 DM, orele 14-18. Telefon 274645. (15513)

Vând instalație satelit, nouă, cu certificat de garanție. Telefon 280075. (15485)

Vând 2 vitrine frigorifice. Informații telefon 270406. (15533)

Vând TV color, plastic, videorecorder Panasonic, turn Harman Kardoni, GSM, Samsung, ultimul model. Telefon 210282, 094.577.944. (15542)

VÂNZĂRI DIVERSE

Vând disc, stare perfectă. Informații telefon 288983. (13962)

Vând UȘI, FERESTRE, PAL, PLACAJ, PFL, LAMBRIUI, DUȘUMELE, PLASĂ RABITZ, CUIE, FIER BETON, ȚEVI, PROFILE, TERACOTE, VOPSELE, BCA, ȚIGLĂ, VAR 22.500 lei/sac; CIMENT 45.500 lei/sac, str. Pădurii nr. 69. Telefon 211272, orele 8-17. (14179)

Vând FIER BETON 4350 lei/kg; BCA 560.000 lei/mc; CIMENT 45.000 lei/sac; str. Independenței nr. 7, Bujac. Telefon 273785, 243328, 092.457.280. (15458)

Vând: ,OB, PC diametru 10, 4200 lei/kg; tablă neagră 4000 lei/kg; tablă ondulată 4.200 lei/kg; platbandă 4500 leri/kg, cornier 4400 lei/kg, adeziv gresie și faianță 63.000 lei/sac, uși și ferestre, ciment, etc, Ineu, Calea Aradului nr. 2. Telefon 511450. (15548)

Vindem avantajos TV, combine și lăzi frigorifice, frigidere, mașini de spălat, videouri, receptoare satelit, biciclete, anvelope auto, diverse dimensiuni. Arad, telefon 563027. (14103)

Vând BOLȚARI, 4 modele; PAVELE, BORDURI, etc. Telefon 245689. (14805)

Vând: brutărie, Raba de 8 to și Saviem 7 to, toate în stare de funcționare. Informații localitatea Cermei - Brutărie. (14909)

Vând garaj autorizat în Micălaca, zona 300, preț informativ 2.700 DM. Telefon 259760; 092.287.448. (15547)

Vând cuptor patiserie, malaxor inox 40 lt, mașină rulat cornuri, divizor aluat, vitrină frig. Telefon 092 571 342. (523368)

Vând BCA 545.000 lei/mc; CIMENT 44000 lei/sac; VAR 21.000 lei/sac. Telefon 094.524.456 sau 054/211807. (f.659122)

Vând garaj metalic betonat, zona Micălaca, 700, preț 1.300 DM, negociabil. Telefon 263170. (14988)

Vând: BCA, 560.000 lei/ mc; ȚIGLĂ portugheză Marsilia 3.200 lei/ buc; TERASIT, MOZAIC, PRAF MARMORĂ, 650 lei/ kg, DEȘEURI MARMORĂ; FIER BETON 4.350 lei/ kg; CIMENT ALB; TABLĂ NEAGRĂ 4.300 lei/ kg, CIMENT. Informații localitatea Mâsca nr. 33, telefon 531498. (3714934)

Vând garaj autorizat, zona Vlaicu, Făt-Frumos. Telefon 246661. (14954)

Vând HAINE SECOND HAND, en gros, peste 20 de sortimente. Telefon 289456, 092 239 242. (15002)

Vând cazan țuică, nou, 170 litri, 1.000 DM. Telefon 279651. (15037)

Vând ouă de prepeliță cu instrucțiuni. Telefon 289966, 248064. (15109)

Vând CĂSUȚE LEMN modele deosebite, executate în MARAMUREȘ. Telefon 094/ 883.006. (15113)

Vând robot universal pentru cofetărie, patiserie, plite electrice, grătar electric din fontă, mașină măcinat cafea, expresou cafea pentru piese de schimb. Telefon 092.684.643. (15126)

Vând LEMNE FOC, tăiate, esență tare, orice cantitate. Telefon 276488.

Vând APARATURĂ VULCANIZARE, 1.300 DM. Localitatea Beliu, telefon 163. (15297)

Vând pui vii de carne și carne-ouă, la greutatea de peste 1 kg, la ferma de pe șoseaua Arad-Pecica, km 12,5, după Hanul de la Răscruce. Informații telefon 092 343 030, 280182. (15312)

Vând mascul boxer, un an. Telefon 223920. (15240)

Vând caroserie Dacia 1300; instalație satelit completă. Telefon 557451, după ora 16. (15280)

Vând fire relon 70x20/2, calitatea I, cca 110 kg. Telefon 094 857 681. (15296)

Vând scânduri construcții. Telefon 092 534 616. (15373)

Vând EUROBOLȚARI TERMOIZOLANȚI, garanție, 3.600 lei/bucata, 1 mc - 240.000 lei. Telefon 281491; 092.381.750. (14350)

Vând pianină vieneză și bufet antic. Informații telefon 281010. (15209)

Vând convenabil pui mici de găină (4 zile), rasă comună (toate culorile), garantez calitatea. Telefon 269430. (15284)

Vând boiler, cuptor microunde, vantilatoare, mese, birouri, pat și cărucior copil. Telefon 211874. (15237)

Vând cărămidă normală de fabrică, 70.000 buc. Telefon 287920, după ora 16. (15101)

Vând: pian vienez scurt; chiuvetă baie, corpuri iluminat cu tub neon, rame tablouri, Climen (medicament frantuzesc care previne menopauza). Telefon 284398. (15124)

Vând utilaje de bucătărie-patiserie și cofetărie, ieftin. Telefon 094.661.161; 259273. (14912)

Vând CIMENT și VAR HIDRATAT 45.500 lei/ sac și 22.000 lei/ sac, minim 100 saci. Telefon 094 607 512. (15411)

Vând repatriere de Arad, preț negociabil. Telefon 267825, 261254. (15419)

Vând pianină antică „Gaspar Lorentz", preț negociabil. Telefon 269311. (15419)

Vând țiglă solzi, ușă stejar, nouă. Telefon 259112. (15428)

Vând dulap 2 uși, comodă, bibliotecă, colțar mare pluș USA, masă demontabilă și garnișe sculptate. Telefon 256397. (15409)

Vând mobilier pentru cameră și bucătărie. Telefon 244944 Arad. (15345)

Vând masă tenis „Ella", folosită; punte pentru remorcă auto cu arcuri foi. Telefon 251602. (15357)

Vând garaj 6/4, autorizat, bl. 726. Telefon 262680. (15365)

Vând laminor bijuterii, nou; presă bolțari, vacă cu lapte. Telefon 288668, după ora 20. (15366)

Vând garaj autorizat, zona Alfa, bl. 20. Telefon 248416 (15326)

Vând: congelator, frigider, casetofon, aragaz 3 ochiuri, butelii aragaz, lemne foc, butoaie PVC, baloane sticlă, cristaluri, protelanuri, cabană insulă, tablouri. Informații telefon 285670. (15304)

Vând Opel Ascona, an 1986, înscris pe biserică, 3.500 DM și garaj, cartier Alfa. Telefon 257713. (15433)

Vând formă bolțari nouă, cu vibrator, execută 4 bolțari. Informații telefon 254086, după ora 16. (15436)

Vând colțar nou, 3.500.000 lei. Telefon 283355. (15476)

Vând dulap cu 2 uși, argintar, recamier, masă cu 4 scaune. Informații telefon 277521, după ora 16. (15477)

Vând betonieră, fără motor. Informații telefon 263365. (15483)

Vând colțar din piele cu fotoliu, model unicat. Telefon 278352. (15484)

Vând colțar mare, model deosebit, pe pluș maro. Telefon 278352. (15484)

Vând colțar mare cu fotoliu și bibliotecă cu boltă, urgent. Telefon 210274. (15495)

Vând junincă gestantă 9 luni, str. Fagului nr. 55. Telefon 274918. (15517)

Vând colțar nou, plus, 3.750.000 lei, canapea nouă, 1.800.000 lei. Telefon 264046. (15519)

Vând colțar și canapea, noi, pluș SUA. Telefon 250973. (15525)

Vând cazan încălzire centrală gaz metan Junkers, 23 KW, nou, preț bun. Telefon 267309. (15543)

CUMPĂRĂRI TERENURI, IMOBILIARE

Cumpăr urgent apartament 2 camere, în Micălaca, Vlaicu sau Alfa, ofer 12.000 DM. Telefon 253326. (13710)

Cumpăr casă (apartament 4-5 camere, neamenajat, parter), Micălaca. Telefon 265848.

CUMPĂRĂRI AUTO

Cumpăr REMORCĂ AUTO 7,5 tone, PENTRU CEREALE. Telefon 276477. (15579)

CUMPĂRĂRI DIVERSE

Cumpăr contract RALLA pentru casă sau apartament 3-4 camere. Telefon 265848.

Cumpăr berbeci aduiți, plata pe loc. Telefon 094 552 162. (15283)

Cumpăr GRÂU PANIFICABIL, CANTITĂȚI MARI; plata pe **loc. Telefon 276207.** (15579)

Cumpăr fân. Telefon 277027, între orele 12-18. (15493)

CERERI ȘI OFERTE DE SERVICII

Angajez ȘOFER pentru autotren de 20 tone. Telefon 531313.

Angajăm AGENȚI COMERCIALI. Retribuție atractivă. Telefon 255747, orele 10-16.

FIRMA ITALO-ROMÂNĂ angajează ȘEF SERVICIU VÂNZĂRI-MARKETING, vârsta maximă 35 ani, experiență în domeniu 5 ani, carnet conducere, operare PC - internet, limba italiană avantaj. C.V. până în 10 iunie, ora 16. Interviu 11 iunie 1999, ora 16. Telefon 251795, 251792. (14890)

Angajăm LĂCĂTUȘ confecții metalice cu experiență și recomandare. Telefon 272812. (14846)

„FALER MODE" angajează, condiții deosebit de avantajoase, MAȘINISTE pentru secția încălțăminte, în MACEA; asigurăm transportul cu autobuz propriu. Telefon 536005. (15202)

„PROD MODERN" angajează MAȘINISTE confecții încălțăminte, cu experiență. Telefon 211252. (15073)

SOCIETATE COMERCIALĂ angajează CONFECȚIONERE Micălaca, bloc 245, parter. Telefon 279148. (15203)

(Continuare în pagina 19)

(Urmare din pagina 18)

SOCIETATE COMERCIALĂ angajează MECANIC mașini cusut și UCENIC cu stagiul militar satisfăcut. Telefon 057-287577. (15313)

SOCIETATE COMERCIALĂ angajează AGENȚI COMERCIALI, vârsta maximă 30 ani. Telefon 092 348 812. (15440)

FIRMĂ ITALIANĂ de scaune, angajează: 1 director de producție; 1 electrician; 1 mecanic de întreținere. Informații str. Câmpul Liniștii nr. 1. Telefon 273140. (15466)

„ARMIS" angajează maiștri, presatoare, muncitori necalificați pentru atelier confecții metalice. Telefon 280269. (15475)

Angajez CONFECȚIONERE cu experiență. Telefon 281145. (15492)

Angajez un BĂIAT pentru spălătorie auto. Telefon 094.248.747. (15510)

Angajăm TINERI (18-26 ani), salarizare excepțională. Pentru detalii, sunați la 211651.(15532)

Angajăm BARMANĂ și OSPĂTARĂ la barul VERDE-ștrand. Informații la bar și telefon 280212. (15545)

ANGAJĂM KETISTE și învățăm fete tinere pentru KETT. Telefon 285558. (15598)

PRESTĂRI SERVICII

„CRIBO" repară: CONGELATOARE, FRIGIDERE, la domiciliu, garanție 6 luni. Telefon 210420, 258293. (15480)

Școala „BELC" înscrie serie nouă, toate categoriile. Telefon 223004; 216570. (14875)

REPARAȚII: FRIGIDERE și CONGELATOARE la domiciliul clientului; garanție 6 luni. Telefon 272371; 094.867.352. (14883)

Instructor auto „DRILA" pregătește categoria „B"; rate; negociabil. Telefon 256001. (14980)

Repar: FRIGIDERE, CONGELATOARE la domiciliu, cu garanție. Telefon 094.257.151. (14480)

FIRMĂ execută LUCRĂRI CONSTRUCȚII, reparații interioare, exterioare, etc. Telefon 562936, după ora 18. (14413)

RAȘCHETAT, PALUXAT, mașină profesională dotată cua spirator. Telefon 210754. (15325)

P.F. SIMO LUDOVIC execut lucrări de ZUGRĂVIT, VOPSIT, de calitate, preț convenabil. telefon 274261. (15327)

REPAR-TAPIȚEZ canapele, colțare, scaune, rolete, domiciliul clinetului. Telefon 264419, 094 174 799. (15355)

REPARĂM, la domiciliu, garanțial: FRIGIDERE, CONGEALTOARE, cu promptitudine. Telefon 262967. (15425)

„IZOREX" execută HIDROIZOLAȚII cu membrană hidroizolatoare cu ardezie, import Austria, garanție 10 ani. Telefon 057/266230; 094.612.877. (15534)

DIVERSE

ASOCIAȚIA AGRICOLĂ „PUSTA" BUJAC vinde BUȘTENI: de stejar, de fag, de cireș. Informații telefon 289824. (15086)

Vând ieftin CIMENT, VAR cu TRANSPORT la domiciliu. Telefon 094.607.512. (15526)

PREIAU CONTRACT RECONS (posibilități cumpărare) 1 sau 2 camere, central. Telefon 210927, după ora 16. (15538)

TURISM

„MURAT" organizează excursii ISTANBUL și EUROPA BUCUREȘTI. Telefon 269333. (15295)

ATLASSIB

Efectuează zilnic transport de persoane în GERMANIA, AUSTRIA și FRANȚA, la prețuri accesibile cu autocare moderne.

NOU!!! ITALIA cu tranzit AUSTRIA, SUEDIA cu tranzit POLONIA și UNGARIA la BUDAPESTA.

IMPORTANT! Prin „ATLASSIB" puteți călători în toată EUROPA: BELGIA, OLANDA, DANEMARCA, FINLANDA, NORVEGIA, ANGLIA, SPANIA, PORTUGALIA.

Pentru grupuri organizate, închiriem autocare și microbuze moderne.

„ATLASSIB" efectuează servicii de mesagerie, asigurări medicale și cărți verzi. Agențiile din centru: telefon 251871 și 252727 și AUTOGARA, telefon 270562. VĂ AȘTEPTĂM, zilnic. (c. 17)

MIRIAM OH

VARA 99

NOI VĂ OFERIM

GRECIA: 01.07 -
sejur 13 zile - 213 USD
Cazare + transport
10.07.20.07.01.08.10.08 -
240 USD/pers.
ITALIA: 27.07.-10 zile
350 USD +1.500.000 lei
SPANIA: 13 zile
545 USD + 200.000 lei
LACUL BALATON
La cele mai mici prețuri
TUNISIA
Reduceri de preț pt.20.06
OFERTA SPECIALA EFORIE SUD
cazare + 3 mese / zi
21.06 - 27.06.99 700.000 lei / pers.
28.06 - 07.07 1.000.000 lei /pers.
POLONIA BAZAR
în fiecare luni
BILETE DE AVION
orice destinatie
Dumneavoastră alegeți !
Tel:250230,256620

Pletl

VĂ OFERĂ:

zilnic spre Germania
PASSAU - REGENSBURG - NÜRNBERG - HEILBRONN - STUTTGART - KARLSRUHE - HEIDELBERG - WÜRZBURG -FRANKFURT - MAINZ - GIESSEN.

SERVICII: călătorie în autocare noi, moderne; 2 bagaje gratuite; însoțitoare de bord; o masă caldă în Ungaria.

Informații și înscrieri la AGENȚIILE PLETL: ARAD, telefon 057-252291; LIPOVA, telefon 057-561377, telefon 057-563011; TIMIȘOARA, telefon 056-200119; LUGOJ, telefon 056-359651; REȘIȚA, telefon 055-224904. (c.)

SC „ZARANDUL" SA

vă oferă sejur de neuitat la mare, în stațiunile: MAMAIA, SATURN, NEPTUN, OLIMP. De asemenea un concediu plăcut în stațiunile de tratament și odihnă: FELIX, HERCULANE, SLĂNIC MOLDOVA, SOVATA, MONEASA, BALVANYOS, VATRA DORNEI, PREDEAL, SEMENIC, POIANA BRAȘOV, BUȘTENI, SINAIA, GOVORA. Excursii în străinătate: GRECIA, ISRAEL, DANEMARCA, NORVEGIA, SUEDIA, SPANIA, EGIPT, ANGLIA, ITALIA, PORTUGALIA, SCOȚIA, TUNISIA, MALTA, REPUBLICA DOMINICANĂ. Informații la telefon 280556. Servicii de comisionare vamală. Informații telefon 255244. (c.)

AGENȚIA DE TURISM „SEMO TOUR" ARAD

VĂ OFERĂ:

excursie ITALIA - FRANȚA, în 15 iulie 1999.

Prețuri de excepție la: MAMAIA, NEPTUN, SATURN și EFORIE NORD.

-excursii lunare în EGIPT, ITALIA, SPANIA, GRECIA, ISRAEL, ANGLIA, MAROC, MAREA EGEE, AUSTRIA, FRANȚA; săptămânale în: DUBAI, CHINA și TUNISIA, THAILANDA, INSULELE MALDIVE, MEXIC, la prețuri fără concurență.

-excursii individuale în CROAȚIA și UNGARIA.

- bilete de odihnă și tratament la: FELIX, HERCULANE, OLĂNEȘTI, GOVORA, POIANA BRAȘOV, VORONEȚ, VOINEASA, MAMAIA, NEPTUN.

INFORMAȚII TELEFON/ FAX 057 - 283311 sau str. Eminescu nr. 13.

VĂ AȘTEPTĂM! (c. 1000)

SCHIMBURI

Schimb apartament 4 camere, îmbunătățit, cu casă în Arad. Telefon 281968, 289771. (15173)

Schimb Dacia papuc carosată, nouă cu Dacia turism, nou. Telefon 281198. (15266)

Schimb garsonieră confort I Miorița - Micălaca + casă mică cu grădină formată din 2 camere și hol - PECICA, cu apartament 2-3 camere - ARAD, exclus Alfa; sau alte oferte. Telefon 262222.

ÎNCHIRIERI

Doresc să închiriez apartament sau casă (ne)mobilată. Telefon 235784; 094.592.290. (14954)

Închiriez (ofer) locuință (ne)mobilată. Telefon 235784; 094.592.290. (14954)

Ofer spre închiriere apartament mobilat, 2 camere, telefon, cablu, în București. Telefon 271310. (15552)

Ofer pentru închiriat spațiu comercial 70 mp, faianțat până la tavan, apă, scurgere, WC separat, magazie + 2 încăperi front stradal. Informații Calea Timișorii nr. 114. Telefon 286831. (14628)

Închiriez 2 spații comerciale în Arad, Bd. Revoluției. Relații suplimentare, telefon 094.555.686. (15154)

Închiriem spații comerciale pentru magazine, depozite, birouri, etc. Informații telefon 281060. (15137)

Caut să închiriez apartament 2 camere, tot confortul în Micălaca. Telefon 092 884 973. (15300)

Caut să închiriez spațiu comercial central, în localitatea Chișineu Criș. Telefon 285564, 092 591 938. (15319)

Dau în chirie casă bună și pentru privatizare. Telefon 224409. (15339)

Ofer pentru închiriat apartament 2 camere, central și garaj. Telefon 255922. (15356)

Dau spre închiriere spațiu comercial ultracentral, str. Horia nr. 3, 52 mp, vizavi de Hotel Central. Telefon 257250, 094 698 851. (15380)

Închiriez casă 3 camere, mobilate, gaz, dependințe, tot cofortul dorit. Telefon 287294. (15320)

Ofer spre închiriere garaj, str. T. Vladimirescu nr. 16-26. Telefon 233817. (15042)

Închiriez apartament cu 2 camere, parțial mobilat și garaj, plata anticipat pe termen lung. Telefon 210433. (15056)

Închiriez (vând) apartament ultracnetral, 2 camere, et. II. Telefon 284032. (15377)

Primim în gazdă 2 fete. Telefon 257061. (15382)

Închiriez (vând) apartament 3 camere, Miorița. Telefon 259112. (15428)

Ofer spre închiriere, urgent, garsonieră, confort I, Micălaca. Telefon 251183. (15446)

Închiriez,în Arad, apartament 2 camere, zona Vlaicu, plata anticipat pe 6 luni, ofer toate condițiile. Telefon 289279. (5215804)

Închiriez spațiu birou-depozit, Calea Victoriei. Telefon 221312, luni-vineri, orele 17-19. (15454)

Ofer apartament de închiriat, mobilat, central, gaz, frigider, pe termen lung. Telefon 565256, 211218. (15462)

Închiriez (vând) gheretă, OBOR, distribuitor bere. Telefon 280957, 244630. (15445)

Închiriez apartament 4 camere la casă, ultracentral, acces auto, curte, garaj, pivniță, parter înalt, încălzire gaz, preț negociabil. Telefon 254724 sau 094.248.747. (15511)

✝ DECESE ✝

A încetat din viață CIUTINA IOSANA, din COVĂSÎNȚ în vârstă de 73 ani. Înmormântarea va avea loc, azi, 11 iunie 1999, la ora 14, de la domiciliu. Odihnească-se în pace! Familia Teodor și Rodica Ciutina.

După o scurtă și grea suferință, a încetat din viață, iubita mea mamă LARISA TILINCĂ. Înmormântarea va avea loc sâmbătă 12 iunie 1999, ora 15, la Cimitirul Aradul Nou. Odihnească-se în pace!

✝ SERVICII FUNERARE ✝

SC „NOSFERATU" SRL,

este alături de dumneavoastră în momentele grele, asigurând SERVICII FUNERARE COMPLETE în condiții de calitate occidentală (inclusiv SPĂLAT, ÎMBĂLSĂMAT; ORGANIZĂM POMENI) la prețuri minime. OFERTĂ SPECIALĂ: sicriu brad, respete, cruce, 750.000 lei. Str. Ghiba Birta nr. 26; telefon 270437, 094 554 874, NON-STOP. Transportul pe raza localității este gratuit!!! (c. 978)

PRIMUL MAGAZIN DE SERVICII FUNERARE

complete al FIRMEI PRODUCĂTOARE DE SICRIE „Ro-Styl Company"str. M. Eminescu nr. 4, telefon 057-211929, NON-STOP: 094 537 715. SUNTEM ALĂTURI DE DUMNEAVOASTRĂ la orice oră, atât prin serviciile de SPĂLAT, ÎMBRĂCAT și ÎMBĂLSĂMAT cât și cu: 9 MODELE DE SICRIE, 7 MODELE LENJERII DECES, cruce metal sau lemn, prosoape, batiste, panglică neagră, baticuri. Fiind producători, prețurile și calitatea înlătură orice concurență. Transportul și intermedierea actului de deces în Arad, gratuit. Transport intern și internațional. (c.)

✝ CONDOLEANȚE ✝

Colectivul B.R.D Arad este alături de colega SZABADAI CORNELIA în momentul greu pricinuit de decesul tatălui și îi transmite sincere condoleanțe. (15490)

Locatarii bl. 367 transmit sincere condoleanțe, domnului KISS LUDOVIC, la decesul mamei. (15496)

Suntem alături de colegul nostru profesor TEODOR CIUTINA, în durerea pricinuită de dispariția mamei iubite. Cadrele didactice de la Școala nr. 6, Arad. (15540)

Colectivul firmei SC „LACUREZEANA" SRL este alături de domnul GHEORGHE GHILINȚĂ în durerea pricinuită de moartea preaiubitului său frate GHILINȚĂ FĂNEL și-i transmite sincere condoleanțe. (15551)

Sincere condoleanțe pentru prietenul nostru GIL GHILINȚĂ în momentele triste ale despărțirii fratelui său FĂNEL GHILINȚĂ. Familia IOAN LUPE. (15570)

Elevii clasei a VIII-a C, Școala nr.6 Arad, împreună cu doamna Lucia Cuciureanu - dirigintă, sunt alături de domnul profesor TEODOR CIUTINA, în momentele dureroase ale despărțirii de scumpa mamă. Sincere condoleanțe! (15596)

Aducem un ultim omagiu celei care a fost soră, cumnată, mătușă, un suflet nobil, LARISA TILINCĂ. Suntem alături de nepotul și verișorul nostru! Familiile Văleanu Vadim și Văleanu Sorin. (15597)

✝ COMEMORĂRI ✝

Lacrimi și durere ne-au mai rămas acum, când se împlinesc 2 ani, pe data de 14 iunie, de la despărțirea dureroasă de mult iubita noastră fiică și soră,

GANCEA ANA,

pe care nu o vom uita niciodată. Familia, în veci nemângâiată.

Duioase gânduri, neșterse amintiri păstrez dragului și neuitatului meu soț, economist ILARION PÎRVULESCU, la 5 ani de la plecarea lui în infinitul albastru, cu nădejdea întâlnirii în frumoasa veșnicie. Recunoștință celor care îi vor acorda o clipă de aducere aminte, participând la slujba de pomenire, care se va oficia sâmbătă, 12 iunie, ora 17, la Catedrala Ortodoxă Nouă Podgoria. Dumnezeu să-l ierte și să-l odihnească! Soția Valeria. (14941)

Pustie ne este casa, îndurerat ne este sufletul, la șase săptămâni de la decesul tatălui nostru,

OPREA SIMION

și șase ani de la decesul mamei noastre

OPREA FLORIȚA.

Dragostea și bunătatea cu care ne-ați crescut nu o vom uita niciodată. Vă plâng neîncetat copiii: Vasile, Florica, Mica, Ana cu familiile. Parastasul de pomenire va avea loc duminică, 13 iunie, la Biserica Sânleani. Dumnezeu să vă odihnească.

Se împlinesc șase săptămâni de lacrimi și durere de la plecarea dintre noi a unui om deosebit soț, tată, socru, fiu, frate, cumnat și unchi, NERON VIRGIL. Parastasul de pomenire va avea loc duminică, 13 iunie, la Biserica ortodoxă din Grădiște. Nu te vom uita niciodată. Soția Maria, fiica Virginia și ginerele Cristian.

Neșterse și dragi amintiri însoțesc împlinirea a șase luni de când ne-ai părăsit pentru totdeauna, cea care ai fost

MATEOC MARIA.

Ai lăsat în urma ta un gol pe care-l umplem cu lacrimi și dor. Vei rămâne pururi vie în inimile noastre. Parastasul va avea loc duminică, ora 17, la Cimitirul din Micălaca Veche. PETRICĂ, VALONIA și ANA-MARIA. (15429)

Acum, când se împlinește un an de când a încetat din viață, gândurile lacrimile și cuvintele sunt prea puține pentru a exprima durerea și tristețea care ne apasă pentru cel care a fost soț, tată, socru, ginere și bunic,

CRAINIC GHEORGHE.

Nu te vom uita niciodată! Dumnezeu să te odihnească în pace! Parastasul de pomenire va avea loc duminică, 13 iunie 1999, în comuna Vârfurile. Familia îndoliată Crainic. (15432)

Un pios omagiu la împlinirea a șase săptămâni de la trecerea în neființă a celui care a fost STANA TIBERIU. Parastasul de pomenire va avea loc, duminică 13 iunie, ora 12,30 la Biserica Micălaca (lângă pod). Dumnezeu să-l odihnească în pace! Soția. (15527)

Au trecut 6 săptămâni de la decesul bunei noastre soții, mamă și bunică,

ȘANDOR MARIA,

născută GURBAN.

Parastasul va avea loc sâmbătă, 12 iunie, ora 13, la Catedrala Ortodoxă. În veci nemângâiați: soțul Toni, fiul Mircea, nora Valerica și nepoții: Sanda, Helguța, Cătălin. (15463)

Mâine 12 Iunie 1999, se împlinesc 5 ani de dor cumplit, de când ai plecat pe drumul fără întoarcere dragul nostru soț, tată, socru și bunic

ȘIMĂNDAN IOAN.

În veci te vom plânge și vei rămâne în amintirea noastră, Soția Ica, copiii Nelu, Laura, Jan, Florina, nepoțelul Dalian, Vărșand. (15528)

S-a scurs un an de lacrimi de când ne-a părăsit iubitul nostru soț, tată, bunic, care a fost

SELEȘ GAVRIL.

Parastasul va avea loc duminică la Biserica Greco Catolică din str. Lucian Blaga, ora 12. Familia îndurerată. (15558)

S-a împlinit un an de zile de când mult iubitul meu tată

IȘTOC AUREL

ne-a părăsit. Parastasul va avea loc, duminică la Biserica Ortodoxă de la UTA. Te vom plânge mereu, a ta fiică Adriana cu soțul Lucian. (155159)

Frate dragă privești cu drag un peisaj frumos, iar noi privim cu jale pozele și benzile care ne-au rămas amintiri prețioase. Duminică are loc, parastasul în memoria celui care a fost

PÎRV IOAN,

din APATEU, răpit dintre noi la numai 27 ani. Cu adâncă durere a ta soră Angelica, împreună cu toată familia noastră. (155562)

Oriunde de-am merge/ Departe orice, să lucrăm și oricând/ La poarta gândirii va bate/ Un dor arzător și un gând/ E dorul acela de mamă ce-n anii trecuți ne-a crescut/ Sfioasă cu drag și cu teamă/ Ne-a fost mângâiere și scut" S-au scurs 7 ani de când mama noastră

LĂCĂTUȘ LUCREȚIA

a trecut în veșnicii. Copiii tăi dragi cu familiile lor îți vor păstra o veșnică recunoștință. (5213513)

Cu adâncă durere în suflet, anunțăm că au trecut 6 săptămâni de la moartea celei care a fost mamă, soție, fiică, soră și noră

SZÜCS RODICA,

născută GREC. Parastasul va avea loc sâmbătă, 12 iunie 1999, ora 18, la Biserica din Șega. Familiile îndurerate: GREC și SZÜCS. (15592)

edil
S.C. EDIL CONSTRUCȚII S.A. ARAD

Cod 2500
Str. Liviu Rebreanu nr. 98
mun. ARAD

Telefon: 057/254800, 254404
Fax: 057/254800
Cont: 251100983911806 B.R.D.
C.F. 1674850

Dacă doriți să petreceți un sfârșit de săptămână sau un concediu plăcut, **S.C. EDIL CONSTRUCȚII**, prin Satul de vacanță Căsoaia situat la 13 km de localitatea Târnova într-un minunat loc pitoresc, vă oferă la cele mai avantajoase prețuri, locuri de cazare în vile și căsuțe.

Staționea va asigura la cerere 3 mese pe zi cu un bogat sortiment și multiple posibilități de agrement.

- drumeții
- teren de tenis
- tenis de masă
- bazin cu apă

Rezervări de locuri se pot face direct la Căsoaia sau la sediul societății.

Informații suplimentare la telefon 254800 interior 17.

(659185)

În atenția crescătorilor de albine
S.C. „SALUBRITATE" SA ARAD

execută în perioada: 14.06.-21.06.1999 lucrări de dezinsecție împotriva țânțarilor pe raza municipiului Arad.

Lucrările se vor executa prin pulverizarea substanțelor din avion, în funcție de condițiile meteorologice, după orele 17,00.

Rugăm posesorii de albine să ia măsuri pentru evitarea pagubelor.

(659188)

CAMERA DE COMERȚ, INDUSTRIE ȘI AGRICULTURĂ A JUDEȚULUI ARAD

ORGANIZEAZĂ ÎN COLABORARE CU

CESI - PARIS

cursul

„PERFECȚIONAREA ABILITĂȚILOR MANAGERIALE"

Cursul este organizat în două etape:

- Prima etapă, se desfășoară la Arad, în perioada: 21.06.1999-25.06.1999, susținută de CESI-PARIS, va aborda teme specifice managementului.

- A doua etapă, se desfășoară la Paris, în perioada 03.07.1999-10.07.1999, cuprinde întâlniri de afaceri, vizite la firme, contracte.

Informații și înscrieri la Departamentul Învățământ al CCIA ARAD; telefon: 057-253000, 252250.

RESTAURANTUL „CLUBUL PRESEI"

B-dul Revoluției nr. 81 (lângă „ASTORIA")

ORGANIZEAZĂ

Nunți, banchete, mese festive
La prețuri deosebit de avantajoase.
Vă punem la dispoziție săli de: 100; 30 și 20 locuri.

Vă rugăm să vă anunțați din timp pentru programare.

Relații la telefon 280989.

GRUP ȘCOLAR FORESTIER ARAD

face înscrieri pentru anul școlar 1999-2000 pentru următoarele clase:

ÎNVĂȚĂMÂNT LICEAL CLASA IX	
Filiera tehnologică	75 locuri
Din care	
- silvicultură	25 locuri
- prelucrarea lemnului	50 locuri
Filiera teoretică	
- real matematică-informatică	25 locuri
ÎNVĂȚĂMÂNT PROFESIONAL	
- tâmplar universal	50 locuri
- sculptor intarsier	25 locuri
- tapițer plăpumar saltelar	25 locuri

- operator la fabricarea produselor finite din lemn 25 locuri

Înscrierile se fac în perioada 13-19 iunie 1999 la secretariatul școlii.

(659187)

COMPUTER FORCE

ARAD
-Blv. Revolutiei Nr. 101
Linga dispeceratul "GETAX"
-ORAR: Luni-Vineri 9-17
Sambata 9-13
tel. 057-280.785
Timisoara 056-191.334
Oradea 059-414.521-141

Un computer **PERFORMANT** *cu numai* **446 USD**

PC INTEL PII 366 MHz-128K
-32 Mb SD PC 100
-Hdd 3,2 Gb Seagate
-Monitor TARGA 14" SVGA digital
-Tastatura, mouse, pad si husa

CALCULATOARE IMPRIMANTE ACCESORII

- *Sisteme pretestate*
- 3 ani garantie
- vanzare si in rate
- *5 ani experienta*
- GRATUIT ! livrare si instalare la domiciliu

OFERTĂ EXCEPȚIONALĂ

Doriți un **TV color?** • Un **frigider?** • Un **radio-casetofon?** • O **combină muzicală?** • O **mașină de spălat?** • O **ladă frigorifică?** • Un **cuptor cu microunde?**

NIMIC MAI UȘOR: Apelați urgent la magazinul **COMSIM** (lângă Porțelanul) din Arad, Bd. Revoluției nr. 83, tel. 280817.

- LA PREȚURI: Prețuri mici, prețuri de excepție;
- ÎN CÂTE RATE: Produsele se pot cumpăra în 36 de rate
- **FĂRĂ AVANS LA CUMPĂRARE!**
- Actele pentru cumpărături în rate se fac direct la magazin.

LA COMSIM CÂȘTIGAȚI BANI, TIMP ȘI VEȚI AVEA PRODUSE DE O CALITATE EXCEPȚIONALĂ!

(658985)

O tâmplărie PVC pentru dumneavoastră!
EXCLUSIV AL - PLAST

Execută la comandă cu material din import și la prețuri de excepție, ORICE TIP DE TÂMPLĂRIE PVC CU STICLĂ TERMOPAN.

APELAȚI CU ÎNCREDERE LA EXCLUSIV AL - PLAST
Str. Pădurii, Nr. 91A, telefon 210280.

(570457)

CONVOCARE

Președintele Consiliului de Administrație al S.C. FORAJ SONDE ZĂDĂRENI S.A. convoacă ADUNAREA GENERALĂ A ACȚIONARILOR pentru data de 25.06.1999, ora 11, la sediul societății: sat ZĂDĂRENI, com. FELNAC jud. ARAD, telefon 057/223500, 057/223550.

ORDINEA DE ZI

1. Analiza rezultatelor economico-financiare pe 5 luni.
2. Raportul comisiei de cenzori pe 5 luni.
3. Aprobarea listei mijloacelor fixe neamortizate propuse a fi scoase din funcțiune în cursul anului 1999 și a celor propuse pentru conservare.
4. Diverse.

Participă acționarii înregistrați în registrul acționarilor până la data de 15.03.1999, pe baza certificatului de acționar și a buletinului de identitate. Acționarii care nu pot participa pot fi reprezentați prin procură specială care se poate ridica de la sediul societății. Informații cu privire la Ordinea de zi cât și documentele legate de aceasta se pot obține la sediul societății, în perioada 21-24.06.1999.

Președintele Consiliului de Administrație:
ing. CRISTEA ZISU

(659186)

Un nou concurs
MONDO

Doriți să câștigați un RADIO-CASETOFON profesional AIWA?

Dacă da, decupați talonul cu datele personale ale dumneavoastră, prezentați-vă la **magazinul MONDO din Arad, B-dul Revoluției, Nr. 70, și depuneți-l în urna „MONDO CONCURS"**

Extragerea talonului câștigător va avea loc în data de 17 iunie 1999, ora 12,00 la Magazinul MONDO.

Numele prenumele _____
Adresa _____
Telefon _____

INFOTON ROMÂNIA
Str.I. Blaga,nr.2-4, tel:280175,281800

CONECTEAZĂ-TE ACUM!

CONNEX START:
- conectare gratuită;
- abonament 5 $ / lună;
- convorbire 0,1 $ / minut.

Până la 30 iunie oferta CONNEX:
- telefon

MOTOROLA d520 - 79$*;
- conectare gratuită;
- 2 luni abonament gratuit**.

*Preț fără T.V.A., în limita stocului disponibil, numai cu conectare CONNEX.
**I și XIII-a lună și numai pentru serviciile vocale.

CONNEX GSM
Viitorul Sună Bine

SC „RESCO" SA Arad

ÎNCHIRIAZĂ spații comerciale

ANGAJEAZĂ:

◆ **Ospătari** ◆ **Bucătar** - vârsta max. - 25 ani

■ **Vinde:** Mobilier comercial (mese, scaune, obiecte inox aflate la Restaurantul Bulevard, str. Horia nr. 1)

Informații la telefon: 281970, Str. M. Eminescu nr. 4, Arad.

(5213865)

SC MODCONS SRL VĂ OFERĂ

OB 37 (toate dimensiunile) - 4.700 lei/kg
PC 52 (toate dimensiunile) - 4.900 lei/kg
Laminate 4.900 - 5.200 lei/kg
prin depozitul din Arad, str. Poetului nr. 105, tel. 247800, zilnic între orele 8-16.
Prețurile conțin TVA-ul.

Căutați-ne! Nu veți regreta!

(5213857)

Magazinul de vopsele TOTAL BAU

Vinde la cele mai mici prețuri

VOPSELE, UNELTE ȘI ACCESORII DE VOPSIT DIN IMPORT

● Vopsele lavabile pentru fațade și interior - 800 nuanțe; ● Emailuri și baițuri în 1000 de nuanțe; ● LIMIT dispersit 16 litri - 235.000 lei; ● Dispersit TITAN 16 litri - 275.000 lei; ● Hera dispersit 16 litri - 325.000 lei; ● Supralux dispersit 16 litri - 325.000 lei; ● Diluant 1 litru - 15.000 lei, GLET RIGIPS - 25 kg

VAPOREX (Soluție pentru pereți cu igrasie)
Arad, str. Lucian Blaga nr. 19 (fost Miron Constantinescu)
TELEFON 210676;

PROGRAM ZILNIC 8,30-15,30.
SÂMBĂTĂ 8,00-12,00

(658988)

Cel mai ieftin TAXI
ALCAZ Company

Transport persoane;
Comisioane
Comenzi anticipate
TARIF: 1.590 lei/km

Angajam taximetriști cu mașină proprie, cu și fara carte de munca, in condiții avantajoase

NON STOP
274000
274999

SCOALA DE SOFERI CUSTOM

STR. D. BOLINTINEANU NR. 13. ZONA PODGORIA
SENZATIONAL !! OFERTĂ UNICĂ !!
cat.B. --- 875.000.lei inclus si carburantul
cat.A. --- 380.000.lei inclus si carburantul
cat.C. --- 1.150.000.lei inclus si carburantul
înscrieri zilnic !
tel : 252.409 sau 092.889.101

Vara asta aruncăm prețurile în aer!

dialog

ERICSSON GA 628
ultima versiune software
meniu în limba română
baterie standard slim
EFR - calitate superioară a sunetului
+ cadou **4 fațete colorate** costă numai

39$* pentru conectare la Dialog 600
sau
49$* pentru conectare la Dialog 300, 150 sau 50

primi 20 de abonați vor primi un cadou în valoare de 10 $

www.goldstern.com
Always here in touch

Goldstern GSM

TIMISOARA - Str. Eugeniu de Savoya 12 - tel. 056/199.662
ARAD - Bd. Revolutiei 43(Ziridava - Belfe) - tel. 057/ 283.838

BANCA ROMÂNĂ PENTRU DEZVOLTARE
GROUPE SOCIÉTÉ GÉNÉRALE
Sucursala Județeană ARAD
Bd. Revoluției nr. 5-7
Telefon 253280

ADEVĂRUL

COTIDIAN INDEPENDENT ARAD

Anul XI, nr. 2716

Sâmbătă, 12 iunie 1999 ● 12 pagini ● 1400 lei ● e-mail: adevarul@net.ro

BRAT Publicație auditată în semestrul I 1998.

Tiraj mediu zilnic vândut: 35.948

WEST BANK
ARAD, B-dul Revoluției nr. 88
TELEFON: 284.888
FAX: 285.202
Acordă dobânzi atractive la depozitele în lei astfel:

	Pers. fizice	Pers. juridice
1 lună	70%	60%
2 luni	72%	62%
3 luni	75%	65%

„VIRTUȚILE" IMPROVIZAȚIEI ROMÂNEȘTI

Principala virtute a românului pare să fie capacitatea de a improviza, iscusința de a se descurca în orice împrejurare neprevăzută, de a ieși basma curată din orice încurcătură l-ar împinge viața. Chiar și în basmele lui Ispirescu, românul pus la încercare se descurcă admirabil în competiție cu neamțul și cu francuzul, adoptând o soluție pe cât de simplă, pe atât de originală în rezolvarea problemei. Basmul spune că un bogătan, deținător al unei cirezi de boi, a promis un plăvan celui în al cărui adăpost construit într-o singură zi va intra acesta seara la întoarcerea de la păsunat. Doi străini s-au sculat cu noaptea în cap, au doborât arbori și i-au despicat, apoi au trecut la construcția adăpostului. Lucrând din răsputeri, zi de vară până'n seară - cum zice marele nostru poet M. Eminescu în basmul „Făt Frumos din lacrimă" - străinii au reușit să termine fiecare câte un grajd trainic, solid, în care să nu intre vântul și ploaia, la vreme când soarele încă mai strălucea pe cer. Ce a făcut românașul nostru cel isteț în ăst timp? A făcut cam ceea ce face și astăzi: adică a dormit un somn lung, până spre amiază, s-a mai întins nițel și după prânz și abia spre ujină s-a apucat și dumnealui de treabă. După ce a căscat prelung, se înțelege, și numai după ce și-a trosnit de câteva ori oasele amorțite de huzur. Dar ce adăpost să facă el până la venirea serii? Unul foarte simplu, desigur, așa că a tăiat urgent câteva crengi din pădure și le-a așezat în formă de colibă. Crengi verzi, căci întâmplarea se petrecea pe timp de vară. Seara, când străinii așteptau cu speranța ca boul să aleagă un adăpost de-al lor, făcut după toate regulile în domeniu, mare le-a fost mirarea văzând că animalul s-a îndreptat spre coliba din crengi verzi a românului. Care a și câștigat competiția și a primit în dar boul cu pricina.

Paradoxal, dar această istorioară ne arată cum nu se poate mai bine ce crede românul despre el și despre ceilalți. Adică în timp ce „occidentalii" privesc cu maximă răspundere orice problemă pe care trebuie s-o rezolve, neezitând să se apuce de treabă cu seriozitate și temeinicie, românul preferă să stea cu burta la soare, răzându-și în sine de nătărăii nădușiți de muncă istovitoare.

ȘTEFAN TABUIA

(Continuare în pagina 4)

Ieri, în prezența președintelui Senatului României

LA CURTICI S-A INAUGURAT ZONA LIBERĂ

Zona liberă Curtici - Arad este prima zonă liberă totală din țară, deoarece este plasată ideal pentru transportul rutier, feroviar și aerian ■ Petre Roman a fost desemnat primul cetățean de onoare al orașului Curtici

Pag. 4

Acum și cu plata în rate!
MOBILĂ
la comandă cu:
■ materiale și proiecte pe gusturi occidentale
JOHANNA
Str. Poetului nr. 52
Telefon/fax: 057/272522

TRAIAN BĂSESCU A DAT ÎN JUDECATĂ CONSILIUL LOCAL MUNICIPAL ARAD

În ziarul nostru de luni puteți citi un amplu interviu pe această temă pe care ministrul Transporturilor ni l-a acordat în exclusivitate.

ADRIAN NIȚU - DIRECTOR GENERAL INTERIMAR AL REGIEI AUTONOME ZONA LIBERĂ CURTICI-ARAD

Ieri, la Curtici, ministrul Transporturilor, după ce a tăiat panglica ce marca intrarea în ceea ce va fi Zona liberă Curtici Arad a declarat: **„Pentru că trebuie să existe o autoritate care să ne permită accesul în zona liberă îi voi înmâna d-lui Nițu numirea de director general cu delegație."** În cursul săptămânii viitoare, Traian Băsescu va numi consiliul de administrație al Regiei.

Ministerul Transporturilor va desemna un singur membru în acest consiliu, restul fiind arădeni.

D. SAVA

P.S. *În discursul său de ieri, Băsescu a subliniat că are în vedere modificarea legislației zonelor libere, în sensul acordării unei independențe mai mari. Zona liberă nu trebuie să fie în subordinea autorităților vamale, a mai spus el.*

„Zona liberă trebuie să fie un paradis fiscal" - Băsescu.

„Da, dar un paradis fiscal legal" - Roman.

UȘI ȘI FERESTRE DIN ALUMINIU ȘI P.V.C.
GEAM TERMOPAN
ALGLASS
MOBILIER LA COMANDĂ
FIRME ȘI RECLAME
STR ROȘIORI 26 TEL/FAX/ 057/289053

ÎN ROMÂNIA SE JUDECĂ DOUĂ MILIOANE DE CAUZE PE AN

Interviu cu Valeriu Stoica, ministrul Justiției

Pag. 5

ASIROM S.A.
ARAD -str. N.Grigorescu 1-3
Chișineu Criș, Ineu, Lipova, Sebiș
ASIGURAREA OBLIGATORIE AUTO '99
ASIGURAREA ROMANEASCA S.A. ASIROM

LEPĂDĂTURI ROMÂNEȘTI FRATERNIZEAZĂ CU ȘOVINISMUL UNGURESC

Luna iunie este plină de semnificații în ce privește relațiile dintre România și Ungaria, unele de importanță istorică, altele plăcute doar lepădăturilor românești, cozilor de topor, cum li se mai spune. La 4 iunie 1920, la Trianon se făcea dreptate poporului român, consfințindu-se printr-un tratat internațional, recunoscut de Ungaria și garantat de marile puteri, unirea Transilvaniei cu patria mamă - România. Este dreptatea istorică prin care se recunoștea spațiul daco-getic, mai apoi daco-roman, spațiul etnic de formare a poporului român. De atunci, extremismul maghiar de orientare fascistă, comunistă și democratică, după împrejurări, atacă mereu acest tratat și caută să-și aroge dreptul nemesesc de stăpân feudal al teritoriului transilvănean, unde din negurile îndepărtate ale istoriei au trăit strămoșii poporului român, apoi românii.

D. ZĂVOIANU

(Continuare în pagina 5)

CALENDAR

Sâmbătă 12 iunie

• Astăzi, Soarele răsare la ora 5 și 31 de minute și apune la ora 21.

• Au trecut 163 de zile din acest an. Au mai rămas 202 zile până în 2000!

• **Praznicul zilei: Biserica ortodoxă**: Cuv. Onufrie cel Mare și Petru Atonitul; **Biserica romano-catolică**: Inima neprihănită a Sfintei Fecioare Maria; **Biserica greco-catolică:** Cuv. Onofrei și Petru de la Athos.

Azi, pe TVR 1

FESTIVALUL „GALELE EXPRES MUZICAL"

Astăzi, începând cu orele 14,10, Televiziunea Română va transmite înregistrarea primei părți a **Festivalului „Galele Expres Muzical"** desfășurat la Sebiș, în perioada 29-30 mai a.c. Arădenii pot astfel urmări la TVR 1, cel mai mare festival de acest gen din vestul țării.

Duminică, la Felnac

SPECTACOL FOLCLORIC ÎN SCOP UMANITAR

Duminică, 13 iunie a.c., ora 17,00, la Căminul Cultural din Felnac va avea loc un spectacol folcloric susținut de formația artistică sârbească din Sânicolaul Mare, orchestra Palatului Copiilor din Arad, formația de dansuri a școlii din Felnac precum și corurile bisericilor română și sârbă din localitate.

Fondurile obținute vor fi destinate ajutorării victimelor războiului din Iugoslavia.

Spectacolul este organizat de Uniunea Sârbilor, Filiala Arad.

CONCURS PE TEME RUTIERE

Ieri a început în tabăra **„Moneasa"**, concursul cu tematică rutieră pentru elevi de clasele V-VIII, dotat cu „Cupa Zărandului". Concursul se află la prima ediție, fiind onorat cu prezența de echipaje din județele Arad, Vrancea, Maramureș, Satu Mare, Bihor, Alba, Hunedoara, Timiș, Caraș-Severin și Békés (Ungaria), urmând a se încheia duminică, 13 iunie.

A venit BARZA!

La Arad: Suciu Ariana Georgia, Muntean Beniamin, Nicola Izabela, Moldovan Manuela Florentina, Moț Denis Darius, Mocriș Patrik Dan, Bâcă Elias Ricardo.

La Lipova: Micorescu Ioan, Loredana Romina, Lipovan Tompoș Emilian Iulian.

AU PLECAT DINTRE NOI

† **Ehrengruber Daniel (1989); Kiss Ana (1939).**

Aflăm de la finanțe

PROGRAM SPECIAL PENTRU PLATA IMPOZITELOR

Încasările pentru impozite și taxe locale, se va face în zilele următoare după următorul program. Sâmbătă 8 - 13; Luni 8 - 13 și 16 - 18; Marți 8 - 13 și 16 - 18.

Precizăm că cei care nu-și achită taxele și impozitele locale (taxa auto, impozit pe teren, clădiri) până în 15 iunie, vor plăti penalizări de 0,3% pe zi.

Ș.P.

CURSUL VALUTAR*

VALORI ÎNREGISTRATE IERI, 11 IUNIE 1999

Denumirea valutei	BNR	BCR		BRD		BIR		Banca Agricolă		Banca Transilvania		Bursa neagră	
		C	V	C	V	C	V	C	V	C	V	C	V
Dolar	15779	15725	15875	15600	15830	15400	16200	15400	15840	15550	15840	15600	15800
Marca germană	8483	8337	8587	8230	8519	8175	8795	8000	8480	8220	8480	8150	8250

VREMEA

Vremea va fi caldă și în general frumoasă. Cerul va fi variabil, cu înnorări temporare în partea a doua a intervalului, când, trecător, mai ales la deal și munte, se vor semnala averse de ploaie, însoțite de descărcări electrice și intensificări de vânt.

Temperaturi maxime: 25 la 30° C; Temperaturi minime: 15 la 19° C.

Meteorolog, A.T. Roșca

ZIUA TRANSPORTATORULUI PUBLIC

Compania de Transport Public a hotărât ca în fiecare an, la sfârșitul celei de-a 2-a săptămâni a lunii iunie, să fie **„Ziua transportatorului public"**.

Directorul adjunct al Companiei de Transport Public Arad ne spunea: **„Dorim să adresăm colaboratorilor și salariaților noștri felicitări de ziua transportatorului public. Totodată, dorim să asigurăm cetățenii pe care îi deservim că vom păstra calitatea prestațiilor pe care le oferim, la standardele de până acum."**

B.O.

PREȚUL AURULUI

BANCA NAȚIONALĂ. Pentru gramul de aur de 24K: prețul cu ridicata - 132.779 lei, iar prețul de achiziție - 119.501 lei. Prețuri valabile ieri.

PIAȚA NEAGRĂ - Aur 14 K cumpărare: 75.000 lei/g, vânzare: 85.000 lei/g

Aur 18 K cumpărare: 80.000 lei/g, vânzare: 90.000 lei/g.

UTILITARE

PIEȚE, TÂRGURI

Astăzi este zi de piață la Chișineu Criș, Lipova, Pâncota, Felnac, Grăniceri, Hălmagiu, Moneasa, Pecica, Vârșand, Socodor, Șeitin, Vladimirescu, Zimandu Nou, Covăsânt. Târguri **săptămânale** se desfășoară astăzi la Lipova, Pâncota, Hălmagiu, Moneasa.

CONSULTAȚII ȘI TRATAMENTE CU PROGRAM NON-STOP

Cabinetul „Apollonia", situat la parterul blocului din spatele Casei Albe (zona Gării), str. Miron Costin nr. 13, sc. A, ap. 1, tel. 251225, efectuează tratamente injectabile (intramuscular și intravenos), aerosoli, E.K.G., ecografie și analize laborator.

FARMACIA DE SERVICIU

De sâmbătă și până luni este de serviciu, cu program non-stop, **Farmacia nr. 72**, B-dul Revoluției nr. 80. Telefon 254336.

Farmacia **„Crai Nou Alfa"**, situată la parterul blocului 68, cartierul Alfa, telefon **277644** și **„Noua Farmacie"**, strada Andrei Șaguna nr. 15, telefon **948**, sunt de serviciu cu program non-stop.

URGENȚE STOMATOLOGICE

Serviciul de urgență stomatologică, situat pe strada Andreescu - vizavi de ieșirea de la Cinematograful Dacia - este zilnic deschis non-stop. Telefon: 253794.

ÎNREGISTRĂRI ÎN CAZ DE DECES

În caz de deces, la Biroul de stare civilă de la Primăria Arad se pot face înregistrări sâmbătă și duminică, între orele 9-11.

„ADEVĂRUL" VĂ ASCULTĂ

La telefonul dimineții, 280944, între orele 9,00-12,00

Funcționarii sunt nemulțumiți. O serie de funcționari publici din Arad ne-au sesizat cu privire la Ordonanța Guvernului prin care nu vor mai beneficia, se pare, în curând, de majorări salariale: „În aceste condiții, să stea pe salariile ce le primim acum cei 15.000 de specialiști, că noi preferăm să intrăm în șomaj sau să ne ducem la privați!"

Cu sufletul la gură! Dl. M.P., pensionar, din Arad, după ce și-a descărcat năduful pe autoritățile locale, a ținut să ne spună: „Oare nu aveam noi destulă bătaie de cap cu prețurile astea exorbitante raportate la pensia de mizerie ce o primim după ce am muncit o viață de om? Ce nevoie am mai avut să stăm cu sufletul la gură ca să vedem: primim apă caldă sau nu primim? Ori, mai putem circula cu tramvaiele sau vor merge pe jos? Oare până când va continua circul ăsta că, vă spun sincer, m-am săturat!"

Bine că s-a sfârșit! Din momentul în care s-a anunțat încetarea bombardamentelor în Iugoslavia, foarte mulți arădeni au sunat la redacție ca să-și exprime bucuria. Totuși, dincolo de aceasta, nu puțini au fost extrem de intransigenți cu privire la poziția pe care au avut-o guvernanții. Mai ales bătrânii, ne-au spus: „Așa milogeală pe la Înaltele Porți cum au făcut ăștia de la guvernare, nu s-o mai pomenit în istoria României!" Fără comentarii.

Redactor de serviciu N.O.

ACTUALITATEA CULTURALĂ

CINEMATOGRAFE

Dacia: Furtună, peripeții și dragoste (SUA) 9,30; 11,45; 14; 16; 18; 20

Mureșul: Gorila Joe (SUA) 10; 12; 14; 16; 18

Arta: 6:3 Meciul secolului (Ungaria) 15; 17; 19

Sala mică: B.D. în alertă (România) 15,30; 17,30

Progresul: Țipi... sau fugi (SUA) 18; 20; duminică: 16, 18, 20.

TEATRE

* Teatrul de Stat Arad prezintă azi, 12 iunie 1999, cu începere de la ora 19,00, spectacolul cu piesa „Tinerețe fără bătrânețe și viață fără de moarte".

* Mâine, Teatrul de Stat Arad prezintă, de la ora 19,00, spectacolul „Moartea unui comis voiajor".

* Teatrul de Marionete Arad prezintă mâine, 13 iunie, ultima reprezentație din stagiunea 1998/1999. Spectacolul „Regele cerb" va începe la ora 11,00.

PREMIERĂ TEATRALĂ

Azi, 12 iunie, ora 20,30, la Casa de Cultură a municipiului în sala Teatrului Vechi (Str. Gh. Lazăr) va avea loc premiera cu spectacolul **„Jocul"** după W. Shakespeare (Hamlet și sonete) spectacol susținut de trupa **„Art Studio"** în cadrul festivalului stradal „Ilariada".

Este un spectacol despre acest loc (Teatrul Vechi) cât și despre soarta artistului , un spectacol în care fiecare privitor se caută și se regăsește.

În distribuție: Alin Flămânzeanu, Laura Ilea, Cătălin Mareș, Dana Ceausu, Adriana Agrijan, Izabela Cotescu, Andrei Elek, Cătălin Herlo, Adelin Ghionghioșan, Ioan Peter. **Un menestrel**: Georghe Roșu. **Muzica: (live)** Vlad Crîznic.

HOROSCOP

Sâmbătă, 12 iunie

BERBECUL (21.03-20.04). Sunteți o persoană care nu se lasă intimidată. De aceea știți că trebuie să insistați atunci când cineva vă refuză ceva.

TAURUL (21.04-20.05). Ați amânat multe activități. Nu aveți altceva de făcut decât să le rezolvați în acest weekend.

GEMENII (21.05-20.06). Profitați de timpul liber pe care îl aveți pentru a petrece în mod plăcut câteva ore de relaxare cu familia.

RACUL (21.06-22.07). Chiar dacă o persoană vă este deosebit de simpatică, trebuie s-o dozați în anumite situații. Este spre binele ei!

LEUL (23.07-22.08). Cineva care vă este foarte drag vrea să stabilească neapărat o întâlnire cu dvs.

FECIOARA (23.08-22.09). Într-o situație delicată, sentimentele și rațiunea merg pe drumuri diferite. Discuția cu un amic vă va ajuta să vedeți lucrurile mai ciar.

MONTĂM FAIANȚĂ ȘI GRESIE
Telefon
092/344830

BALANȚA (23.09-22.10). Fiți mai coerent(ă) atunci când vorbiți de relația dvs. cu partenerul (a).

SCORPIONUL (23.10-21.11). O persoană încearcă să vă păcălească, dar nu va reuși deoarece aveți toate atuurile în mână. Timpul le rezolvă pe toate!

SĂGETĂTORUL (22.11-21.12). Ocazia de a pune în practică un plan bun se ivește foarte repede. Continuați ceea ce v-ați propus.

CAPRICORNUL (22.12.-19.01). Chiar dacă relația dvs. cu partenerul are de suferit, nu vă neglijați total prietenii.

VĂRSĂTORUL (20.01-19.02). Studiați cu atenție problemele înainte de a lua o hotărâre importantă. Altfel, vă va costa.

PEȘTII (20.02-20.03). În viața sentimentală va avea loc o schimbare care vă va bucura foarte mult.

SĂ MAI ȘI RÂDEM...

Avocatul: – Clientul meu a recunoscut atât de sincer furtul comis, încât trebuie să fie un exemplu pentru toți, deoarece rar mai vezi oameni așa de cinstiți!

FOC, PE STRADA CU POMPIERII

Recent, a luat foc acoperișul casei lui U.R. de pe strada Andrei Șaguna nr. 122, la vreo 300 m de sediul Grupului de pompieri „Vasile Goldiș" din Arad! Cauza incendiului - scurt circuit electric.

Intervenind prompt, pompierii militari au limitat pagubele la 100.000 lei. Doar o grindă și tabloul electric au fost distruse de flăcări.

Noroc cu... apropierea pompierilor, pentru că altfel, casa omului evaluată la 500 milioane lei s-ar fi transformat în scrum.

N.O.

Echipa de serviciu
GABRIELA GROZA – secretar de redacție.
ADRIANA IGAȘ, BIANCA FELEA, DINA RUJAN, RAMONA VIDULESCU – tehnoredactare computerizată.
SIMONA ANTAL IOANA FRĂȚILĂ, DOINA JURCĂ, AURICA TELCIAN – corectură.

Dacă aprobă ministrul Sănătății

ARĂDENII SE VOR OPERA MAI UȘOR DE PIETRE LA RINICHI

● Aparatul costă 500.000 mărci germane și va fi plătit de CAS Arad

La Arad, anual, peste 500 de persoane suferă intervenții chirurgicale de litiază renală. O altă parte, tot pentru asemenea operații, apelează la clinicile din Timișoara, Cluj, București sau în străinătate. Argumente suficiente, pe lângă multe altele evident, care l-au determinat pe SABIN BĂLȚAT, director general la Casa Județeană de Asigurări de Sănătate să treacă de la vorbe la fapte.

Pentru ca arădenii să beneficieze de serviciile unui aparat cu litotriptor, nu mai este nevoie decât de acordul de garant al Ministerului Sănătății. Odată acest lucru obținut, arădenii pot beneficia de serviciile litotriptorului în decurs de câteva zile. Aparatul, care distruge calculi renali din fiere și rinichi, funcționează pe bază de unde magnetice focalizate printr-o lentilă direct la „țintă". Acesta costă 500.000 mărci germane, urmând să fie plătit de CAS Arad în 5 ani (câte 1 miliard lei pe an).

Printre avantajele folosirii tehnicii moderne se numără și timpul operației, care prin acest mod se reduce la 2-3 minute, cât și cel al refacerii organismului, în 2-3 zile, față de 2 săptămâni, după tehnica veche.

Dl. Bălțat ne-a mai spus că pentru cei neasigurați, o astfel de intervenție costă circa 1 milion lei.

C. TRIF

A CĂZUT PROHIBIȚIA!

De ieri dimineață, a căzut prohibiția la pescuit. Cu permis de pescuit, se pot pescui toate speciile de pești.

„Cei care sunt prinși fără carnet primesc o amendă cuprinsă între 600.000 - 1.000.000 lei și li se confiscă sculele de pescuit", ne-a mai informat dl. Nicu Deme, directorul AJVPS Arad.

N.O.

Mâine

NEDEIA DE LA TĂGĂȘELE

Duminică, 13 iunie a.c., va avea loc sărbătoarea tradițională câmpenească **„Nedeia de la Tăgășele"**. Organizatorii acesteia sunt Inspectoratul pentru cultură al Județului Arad, Centrul Județean pentru Cultură Arad și primăria comunei Vârfurile. Tradiția spune că după slujba religioasă de la ora 10,00, care va avea loc la troița din satul „Avram Iancu", alaiul, format din tineri îmbrăcați în costume populare însoțiți de carul cu boi și taraful Vârfurile, va merge pe Valea Tăgășelelor. Programul artistic va fi susținut de formațiile de amatori: orchestra de muzică populară a Casei de Cultură a Sindicatelor, formația de dansuri a Școlii generale nr. 1 (instructor **Geta Bătrân**), formația de dansuri populare din „Avram Iancu" precum și soliștii vocali: **Ștefan Muntenaș, Aurel Budugan, Livia Iova, Ovidiu Șandru, Ileana Ghyure, Nicolae Romaniuc, Valentina Florincaș.**

O. BULZAN

„ILARIADA" LA EDIȚIA A II-A

◆ Ziua teatrului stradal

Astăzi va avea loc ediția a II-a a „Ilariadei" - ziua teatrului stradal. Surpriza acestei ediții este cunoscuta trupă a teatrului bucureștean „Masca", condusă de Mihai Mălaimare. Iată programul după care se va desfășura ziua teatrului stradal:

● ora 10,00, Micălaca - Centrul Comercial - „Parada" - **Teatrul „Masca București; ● ora 10,30 - Parcul Copiilor** (intrare Muzeu Județean) - „Georges Dandin, soțul păcălit" de Moliere - **Facultatea de Teatru Timișoara; ● ora 16,00 - Ștrand** - „Georges Dandin, soțul păcălit" de Moliere - **Facultatea de Teatru Timișoara; ● ora 18,00 - Alfa** - Centrul Comercial - „Parada" - **Teatrul „Masca" București; ● ora 20,30 - Teatrul Vechi** (strada Gheorghe Lazăr) - „Joc" după W. Shakespeare - **Art Studio Arad; ● ora 22,00 - Esplanada din fața Primăriei** - „Concert de promenadă" - **Teatrul „Masca" București.**

Sperăm să fie alături de aceste trupe cât mai mulți arădeni care să aprecieze așa cum se cuvine efortul actorilor de a „juca" de amorul artei...

O. BULZAN

POLIȚIA, PE SCURT

MANDATE În urma măsurilor specifice întreprinse, au fost identificați și reținuți **Plesca Eugen**, de 33 ani, din Arad, care are de executat un mandat de 1 an închisoare, pentru delapidare și **Cosma Flavius**, de 21 ani, din Chișineu-Criș, care are de executat un mandat de 3 ani închisoare, pentru furt.

CAFEA FĂRĂ DOCUMENTE Cu ocazia unei acțiuni efectuată în Piața Pompierilor din Arad, au fost depistați **Mircu Gelu**, de 24 ani, **Caba Mariana**, de 29 ani și **Mihoc Leonora**, de 27 ani, toți din Arad, care comercializau cafea fără documente de proveniență. Au fost sancționați contravențional cu câte 150.000 lei, conform art. 1 lit. e din Legea 12/1990, dispunându-se confiscarea mărfii în valoare de 2.000.000 lei.

RUTIERE În puncte fixe și pe trasee, au fost testate și verificate 1.581 autovehicule în trafic, s-au reținut 8 certificate de înmatriculare pentru defecțiuni tehnice, au fost aplicate 53 amenzi pentru încălcarea Legii circulației, s-au ridicat în vederea suspendării 7 permise de conducere, din care unul pentru conducere sub influența băuturilor alcoolice, respectiv **Cojoc Mitică**, din Pecica, cu autoturismul 4-AR-5252.

SANCȚIUNI În total, s-au constatat 88 încălcări ale diferitelor acte normative, sancționate cu amenzi în valoare de 11.170.000 lei. Au fost constatate și un număr de 15 infracțiuni.

ȘI CU BANII LUAȚI ȘI FĂRĂ GAZ

Este cercetat **Ghemiș Dumitru**, de 42 ani, din Zalău, director general la S.C. „CONNEX GAZ", în sarcina căruia s-a stabilit că în cursul anului 1999 a luat de la un număr de 5 persoane din Moneasa, câte un milion lei, promițându-le că le va introduce gazul metan până la finele lunii martie, comunică Biroul de presă al IPJ Arad. Nici până în prezent nu a început lucrările de introducere a gazului, acesta fiind dispărut de pe raza comunei.

Ocolul Silvic Chișineu-Criș

BRACONAJ DE CERBI LOPĂTARI

● Unul din vânători a fugit cu pușca

Au fost identificați și sunt cercetați în stare de libertate **Must Alexandru**, de 25 ani, achizitor la S.C. „Ferdorvexi" SRL Oradea, **Tyukodi Ludovic**, de 37 ani, administrator la S.C. „Agromec" Zerind, ambii din Zerind, **Kenderesi Zoltan**, de 43 ani, agent hidro la Apele Române și **Lobonț Ioan-Marius**, de 28 ani, fără ocupație, vânător autorizat, ambii din Avram Iancu, județul Bihor, care în data de 09.06.1999 au braconat doi cerbi lopătari pe raza Ocolului Silvic Chișineu-Criș, în valoare de 5.800.000 lei, comunică Biroul de presă al IPJ Arad. La întâlnirea cu lucrătorii silvici, **Lobonț Ioan-Marius** a fugit, având asupra sa o armă de vânătoare. Până în prezent nu a fost găsit, fiind dispărut de la domiciliu, precizează sursa citată. Cercetările continuă, în vederea documentării întregii activități infracționale.

Conferință de presă la AJOFP

CONDUCERE NOUĂ, OBIECTIVE PE MĂSURĂ

În conferința de presă de ieri, de la Agenția județeană de ocupare și formare profesională Arad (AJOFP), str. Ghe. Lazăr nr. 20, a fost prezentată noua conducere a instituției și obiectivele pe care aceasta dorește să le îndeplinească în continuare.

■ **Dl. Ștefan Pascu**, directorul executiv al AJOFP Arad: **„Doresc schimbarea în bine a mentalităților angajaților, amenajarea unor spații corespunzătoare desfășurării activității și diminuarea ratei șomajului în județul nostru."**

■ **Dl. Iancu Gheorghe**, director ocupare și formare profesională: **„Vrem să asigurăm o cât mai bună colaborare între compartimentele AJOFP, în ideea de a-i ajuta cât mai bine cu putință pe toți cei ce au nevoie de noi."**

■ **D-na Elisabeta Bognar**, șef serviciu ocupare profesională: **„Intenționăm să realizăm cursuri de calificare, recalificare și perfecționare care să vină în întâmpinarea celor ce se află pe piața forței de muncă."**

■ **Dl. Lucian Stana**, șef corp control (delegat): **„Pentru a recupera de la agenții economici datoriile imense pe care aceștia le au față de fondul de șomaj, vom aplica măsuri dure. Situația actuală nu mai poate continua!"**

■ **Dl. Nicolae Puza**, șef serviciu subunități locale: **„Vom intensifica activitatea în județ pentru a vedea care este situația reală și a putea, pe baza acestor date să găsim cele mai bune soluții."**

■ **D-na Adriana Soneriu**, șef serviciu ocupare: **„Organizarea unor burse de locuri de muncă, consilierea profesională a celor fără loc de muncă, sunt doar câteva din obiectivele noastre."**

■ Dna **Livia Brădean**, șef serviciu măsuri active: **„Noi ne vom ocupa în primul rând de creditarea IMM-urilor precum și de angajarea absolvenților de diverși agenți economici."**

■ **Dl. Jitaru Zamfir**, șef birou administrativ: **„Eu mă voi ocupa de logistica activității și de obținerea și amenajarea unor noi sedii etc."**

În data de 16 iunie, va avea loc concursul de ocupare a posturilor de director economic și șef corp control la AJOFP Arad.

Cu amănunte despre activitatea fiecărui serviciu în parte, vom reveni în zilele următoare.

N. OPREAN

Când semafoarele electrice lipsesc

ÎN SENSUL GIRATORIU, ÎN GENERAL, SE APLICĂ REGULA PRIORITĂȚII DE DREAPTA!

Convorbire cu dl. lt.-colonel TEODOR LUPȘA, șeful Serviciului circulație, Poliția Județului Arad

– Ca de obicei, domnule colonel, vă propunem să discutăm unele dintre problemele și nedumeririle ridicate de cititori legate, evident, de circulație. Până atunci însă, așa, de curiozitate, spuneți-ne care este bilanțul sau cum arată el la 3 luni de la aplicarea noilor reglementări privind circulația rutieră?

– Spre bucuria noastră bilanțul este unul pozitiv în sensul că față de aceeași perioadă a anului trecut numărul evenimentelor rutiere și îndeosebi a celor având un sfârșit tragic s-a redus aproape la jumătate.

– Interesant. Și care ar fi cauza acestei bulversări fericite a tuturor statisticilor? Te pomenești că o fi vorba de conștiință...

– E și conștiința la mijloc, dar mai degrabă e „respectul" față de noile amenzi care merg după cum se știe până aproape la un milion de lei.

– Deci, un salariu bun, în foarte multe cazuri... În fine, nu contează din ce cauză se întâmplă ceea ce se întâmplă, ci rezultatul. Și acum, cu voia dv., prima întrebare: în sens giratoriu în lipsa semafoarelor electrice se aplică sau nu regula priorității de dreapta?

– Bineînțeles, dacă - atenție! - nu există indicatoare „Stop" sau „Cedează trecerea" care să anuleze această prioritate.

– V-am întrebat pentru că - după cum ne-au scris mai mulți cititori pățiți - nu puțini șoferi, îndeosebi în sensul giratoriu de la Piața Spitalului de Copii venind dinspre străzile Andrei Șaguna sau Mărășești în cazul nefuncționării semafoarelor electrice intră în sens necedând prioritate de dreapta celor care vin de pe strada Ghiba Birta pe motiv că ei sunt în sens giratoriu și au prioritate!

– Total greșit, în acest sens giratoriu ca și în celelalte, funcționând - repet - regula fundamentală în circulație - cea a priorității de dreapta - dacă la intrarea în giratoriu nu exista indicatoare care să anuleze această prioritate.

– Sperăm că acum e limpede. O altă chestiune - tot elementară - dar care este bine să fie reamintită: cum se numără benzile de circulație - 1, 2 sau 3 - de la bordura din dreapta spre axa drumului sau invers?

– De la bordura drumului spre axa drumului.

– Pe strada M. Kogălniceanu un tramvai oprit în stație poate fi depășit?

– Nu, întrucât stațiile de tramvai de pe această stradă nu au refugiu pentru pietoni.

– Un cititor ne-a trimis un paragraf din Decretul 328/1966 întrebându-ne dacă el mai este actual. Citâm: „Nu poate fi admisă la examenul pentru obținerea permisului de conducere auto persoana care, deși aptă de muncă, nu desfășoară, potrivit legii, o activitate utilă societății ducând o viață parazitară"...

– Mda, am văzut și eu. Adevărul este că în vreme ce Regulamentul de aplicare a Decretului a suferit mai multe modificări, Decretul 328 ca atare a rămas neschimbat, inclusiv în formulări, precum cea la care v-ați referit.

– Se bârfește tot mai insistent în ultimul timp că Guvernul ar vrea să renunțe la interdicția de a nu putea aduce în țară mașini mai vechi de 8 ani...

– E bârfă și probabil că va rămâne bârfă încă multă vreme!

– Păcat. Apropo cum e cu dreptul celor repatriați de a aduce în țară și de a înmatricula mașini cu o vechime de peste 8 ani?

– Cei repatriați au dreptul de a-și aduce - fără plata taxelor vamale - două mașini sub 8 ani, sau o mașină sub 8 ani și o alta cu o vechime de până la 12 ani care pot fi înmatriculate.

– În cele trei luni care au trecut de la noile reglementări rutiere ați avut cazuri de sancționare a celor care folosesc în timpul mersului telefonul celular?

– Nu, numai câteva avertismente.

– Pe pod o căruță poate fi depășită de o mașină?

– Potrivit articolului 32 pe poduri este permisă depășirea vehiculelor cu tracțiune animală, a motocicletelor fără ataș și a bicicletelor cu condiția ca aceste poduri să fie metalice, din beton sau din zidărie de piatră și să aibă o lungime de peste 20 metri și o lățime de cel puțin 7 metri.

– Și acum dacă vreți să mai reamintiți sectoarele de drum din Arad unde este permis să circuli cu peste 50 de km/h.

– De acord, așadar, notați: pe DN 7 între Peco A. Vlaicu - și marginea Aradului, la ieșirea spre Pecica viteza maximă de circulație este de 70 km/h; pe DN 79, între benzinăria Mol și limita de municipiu: 70 km/h; pe DN 7 (Arad-Deva), str. Renașterii-Centură: 60 km/h; DN 69 (Arad-Timișoara), Benzinăria Avanti - limită de municipiu: 70 km/h; (Arad-Ceala) str. Bodrogului (Azil bătrâni)-Aeroport: 70 km/h; (Arad-Variaș) Benzinăria Bat - limita municipiu: 80 km/h; (Arad-Lipova) str. Ștefan Zarie - limita municipiu: 60 km/h.

– Vă mulțumim.

MIRCEA DORGOSAN
Foto: AL. MARIANUȚ

PRIMUL CONTINGENT RUS CARE VA FACE PARTE DIN KFOR A AJUNS ÎN SUDUL SERBIEI

Primul contingent rus care va face parte din Forța de pace internațională din Kosovo (KFOR) a ajuns, ieri după-amiază, în regiunea orașului Niș, situată la 220 de kilometri la sud de Belgrad, relatează AFP.

Militarii ruși au intrat în Iugoslavia în cursul dimineții, venind din Bosnia, unde au făcut parte din contingentul rus al SFOR (Forța de stabilizare NATO). După ce au trecut prin Belgrad, la începutul după-amiezii, ei și-au continuat drumul spre sud.

Convoiul, format din 16 transportoare blindate de trupe și 23 de camioane la bordul cărora se află militari, trei vehicule de teren și două de transmisiuni, se afla, la ora locală 18.00 (19.00 ora României) la aproximativ 80 de kilometri de frontiera administrativă a provinciei Kosovo.

Conform unor surse militare citate de Interfax, militarii ruși vor fi desfășurați la frontiera administrativă dintre Serbia și Kosovo, dar nu vor intra pe teritoriul provinciei iugoslave înaintea încheierii unui acord cu Statele Unite.

Un reprezentant al Statului Major rus a declarat că militarii se apropie de frontiera administrativă dintre Kosovo și Serbia "pentru a asigura sincronizarea cu NATO".

"Nu putem să ne trimitem soldații pe un teren necunoscut. Trebuia să se facă o recunoaștere a teritoriului, să se stabilească locurile de cantonament și să se elaboreze itinerariile de securitate", a afirmat reprezentantul, păstrîndu-și anonimatul.

Intrarea surpriză a militarilor ruși în Iugoslavia a dat impresia că Rusia încearcă să acționeze izolat în Kosovo, din cauza reticențelor țărilor occidentale de a-i acorda responsabilitate într-un anumit sector.

Ieri, în prezența președintelui Senatului României

LA CURTICI S-A INAUGURAT ZONA LIBERĂ

Fără îndoială, ziua de ieri va rămâne înscrisă în istoria orașului Curtici. De ce? Deoarece la inaugurarea Zonei libere au participat aproape toți demnitarii Partidului Democrat: Petre Roman, Radu Berceanu, Traian Băsescu și Sorin Frunzăverde. Cu alte cuvinte, de ieri, județul nostru va avea o zonă liberă situată pe 75 de hectare în orașul Curtici și pe 15 ha în vecinătatea Aeroportului Arad.

Pentru informarea cititorilor noștri, menționăm faptul că o zonă liberă reprezintă un teritoriu situat în afara teritoriului vamal al țării, unde investitorii vor produce și comercializa mărfuri fără aplicarea restricțiilor tarifare și netarifare ale regimului vamal, fără plata impozitelor, accizelor și taxelor aferente. Altfel spus, un adevărat paradis fiscal.

Două promisiuni onorate

Gheorghe Don, primarul Curticiului, a deschis manifestările privind inaugurarea Zonei libere amintindu-le alegătorilor săi de faptul că în 1996 le-a promis două lucruri: zona liberă și introducerea gazului metan în localitate. „Prima promisiune o inaugurăm astăzi, iar a doua o vom inaugura peste câteva săptămâni."

După ce le-a mulțumit curticenilor pentru înțelegere și staff-ului PD pentru ajutor, Gheorghe Don i-a predat microfonul ministrului Traian Băsescu „pentru un scurt cuvânt". Conformându-se acestei indicații, Traian Băsescu a explicat lapidar ascultătorilor motivele care au stat la baza amplasării zonei libere la Curtici: **„Dorința extraordinară a administrației locale, dotarea infrastructurală a localității și memoria colegului Nelu Aristide Dragomir."**

În continuare, ministrul transporturilor și-a manifestat încrederea că **„în doi-trei ani de zile Zona Liberă Curtici va depăși Constanța datorită poziționării geografice"** și s-a angajat ca în viitorul apropiat să întărească legislativ zonele libere, ferindu-le de imixtiunile vămilor.

O încununare a eforturilor PD

Petre Roman, liderul PD și președintele Senatului, ne-a declarat că **„Zona liberă Arad-Curtici este o încununare a eforturilor reprezentanților Partidului Democrat. Este un paradis fiscal legal, adică visul oricărui investitor. Cu alte cuvinte** - afirma liderul democrat - **Curticiul nu va fi reținut doar prin tabla indicatoare de pe trenurile lui Băsescu (București-Curtici-Paris) ci și prin zona liberă performantă pe care o va avea."**

Na și adă!

În finalul festivității, Petre Roman a fost desemnat ca primul cetățean de onoare al orașului Curtici. Într-un spirit cât se poate de pragmatic, primarul Gheorghe Don i-a înmânat diploma și placheta aferente președintelui PD, amintindu-i că **„această diplomă implică și obligații: vă rugăm să ne sprijiniți în continuare și să-mi susțineți candidatura la alegerile viitoare."**

◆◆◆

La festivitatea de la Curtici au participat, pe lângă prefectul Gheorghe Neamțiu și primarul Valentin Neamț, și o serie de lideri politici și economici locali.

Președintele Consiliului Județean, Dan Ivan, și ministrul Traian Băsescu ne-au informat despre faptul că Zona liberă de lângă Aeroportul Arad va fi destinată activității industriale de înaltă tehnologie (electronică) și pentru finalizarea liniei aeriene CARGO vor fi disponibilizați în viitorul apropiat peste două milioane de euro.

DANA LASC
DORU SINACI
Foto: **ȘT. MATYAȘ**

Din cauza unei depășiri neregulamentare

UN NEVINOVAT ȘI-A DISTRUS MAȘINA ÎNTR-UN CAP DE POD

În data de 10.06.1999, în jurul orelor 13,00, pe raza comunei Bocsig, **Jidoi Constantin**, de 36 ani, din Dezna, în timp ce conducea autoturismul AR-04-HPS, proprietatea S.C. „Armopan" SA; a intrat într-o depășire neregulamentară, iar din sens opus circula autoturismul cu numărul de înmatriculare AR-02-KWP, condus regulamentar de către **Branc Dorel**, de 32 ani, din Arad, comunică Poliția. Pentru a evita ciocnirea frontală, acesta a ieșit în decor, lovindu-se de un cap de pod.

În urma impactului, a fost accidentat grav **Copil Cătălin**, de 21 ani, din Sebiș, care se afla pasager în autoturismul AR-02-KWP.

Căruță nesemnalizată

CĂRUȚAȘUL - INTERNAT LA SPITAL CU CAPUL CRĂPAT

În data de 10.06.1999, în jurul orelor 23,25, pe raza comunei Bârzava, **Karașu Mustafa**, cetățean turc cu domiciliul în Germania, în timp ce conducea autoturismul cu numărul de înmatriculare N-HL-251, a lovit din spate o căruță nesemnalizată, condusă de către **Simonat Augustin**, de 63 ani, din Căpruța, comunică Poliția.

În urma impactului, **Simonat Augustin** a căzut din căruță, în prezent fiind internat în spital, cu traumatism cranian deschis, comă alcoolică gradul I, plagă contuză parietal dreapta.

Deoarece Petre Roman n-a mai venit

MEMBRII APCA AU CERUT AJUTORUL DEPUTATULUI CALIMENTE

Ieri, mai mulți membri ai APCA (Asociația pentru protecția cumpărătorilor de autoturisme) l-au așteptat, în fața sediului PD, pe Petre Roman, pentru a-l întreba despre șansele celor care au avut carnete CEC pentru autoturisme de a fi despăgubiți. Cum Petre Roman n-a venit, plecând - conform programului - de la Pecica, direct la Timișoara, oamenii l-au abordat pe deputatul PNȚCD, Petre Roman a spus că nu există nici o șansă ca posesorii de carnete să primească autoturisme. Domnia sa a explicat că era vorba doar despre garantarea sumelor depuse, cu dobânda aferentă și ținând seama de inflație. Cum însă oamenii nu au acceptat varianta propusă atunci de PD și nu au transformat carnetele conform proiectului, au rămas cu sumele pe care le-au avut depuse. O foarte palidă șansă ar fi aceea ca oamenii să fie despăgubiți la un nivel acceptabil, ținând cont de inflație, însă numai într-un timp foarte îndelungat și după mari eforturi. Petre Roman a promis că va încerca să găsească soluții în acest sens.

Mihai Calimente, care trecea întâmplător pe acolo. Acesta le-a spus că nu PNȚCD-ul le-a promis că le rezolvă problema, ci Petre Roman, așadar acesta să se descurce. Totuși, deputatul țărănist le-a promis că va discuta la Parlament asupra posibilităților existente. Pentru cititorii noștri, specificăm că înainte cu o zi, la Pecica,

S. TODOCA
Foto: **ONORIU FELEA**

„VIRTUȚILE" IMPROVIZAȚIEI ROMÂNEȘTI

(Urmare din pagina 1)

El nu se zbate, nu se zbuciumă să câștige o întrecere trudind din greu pentru izbândă: nu, el mizează pe isteține, pe agilitatea minții în a se descurca improvizând o soluție cu totul originală. Sigur că o colibă de crengi înnădite nu poate avea trăinicia unui adăpost din lemn, sigur că prin colibă va trece și vântul și ploaia, deci nu va putea funcționa ca adăpost pentru animale, dar ce contează?! S-a făcut la timp? S-a făcut! A tras boul la grajdul său? A tras! Deci, e clar că el s-a descurcat mai bine. Și pe moment chiar așa este, numai că pe termen lung, coliba sa improvizată la minut nu va funcționa.

Din păcate, românul din basm este frate bun cu românul aflat în perioada de tranziție: este la fel de leneș, la fel de superficial, la fel de dezinteresat de soarta lui. Pe cel ce muncește din greu îl disprețuiește tacit, socotindu-l nătăfleț, incapabil să se descurce. Căci, nu-i așa? numai prostul muncește din greu, nu și cei isteți! Iar cei mai isteți din Europa, dacă nu din lume, cine să fie? Păi nu noi, românii? Cum să nu: toată ziua bună ziua ne amăgim considerându-ne un popor dotat cu mai multă inteligență decât celelalte neamuri de pe continent.

Esența modului de producție românesc ține de capacitatea de a găsi cu uluitoare ușurință cele mai simple (dar nu și durabile) soluții tehnice într-o situație dată. Românul nu gândește soluțiile dinainte, nu obișnuiește să mediteze asupra uneia sau alteia dintre variante pentru a o alege pe cea optimă. Apriori, el optează pentru modul cel mai facil de a rezolva o problemă, cel mai ușor, fără osteneală prea mare. Funcționalitatea găselniței nu are prea mare importanță pentru români. I s-a rupt căruța în drum? Nici o problemă; românul o leagă cu sârmă și merge mai departe. Se rupe din nou? Nici o nenorocire; mai are el o bucată de sârmă la îndemână. Vecinii de la apus (despre unguri este vorba) ne privesc de sus văzându-ne Daciile cu tabla ciuruită și cu toba de eșapament legată cu sârmă. Am ajuns de râsul Europei cu superficialitatea și cu indiferența noastră. Fără să intenționez să jignesc pe cineva, cred că în Europa numai țiganii mai sunt atât de delăsați ca noi. E dureros ce spun, dar adevărat. Oricine poate constata, privind cu obiectivitate și spre șatră dar și spre coliba de crengi verzi pe post de grajd a românului.

În urmă cu mai mulți ani, în Arad se aflau mai multe firme de construcții venite din Vechiul Regat. Salariați, numai români get beget, unul și unul, cu mustăcioara atent aranjată, cu părul dat cu briantină. Frumușei bărbății, frumușele ghiauroaicele. Dar nestatornici și ei și ele. La o oră de la începerea programului, meșterii cei mari din Regat încă mai sporovăiesc verzi și uscate sorbindu-și cafelușele. Birourile mizere, cu dușumele nespălate, cu pereții coșcoviți, cu geamurile legate cu sârmă. Toalete infecte, dezordine peste tot. Miresmele fetide de prin birouri par să nu-i deranjeze pe români. Pe timp de iarnă, un reșou improvizat ține de cald în locul caloriferului. Culmea este că în toată această harababură organizată, românii noștri de peste munți se simțeau excelent. Indiferenți la tot ceea ce îi înconjoară, păreau de-a dreptul fericiți.

Improvizând vreme de secole, românul s-a trezit cu... improvizațiile. Dacă nimic, sau mai nimic nu funcționează în țara noastră, mai mult ca sigur improvizația poartă răspunderea. Chiar și atunci când au construit fabrici, românii au improvizat. De aceea nu funcționează cu profit, de aceea nu fac față concurenței, de aceea trebuie închise. Ce sunt blocurile de locuințe construite pe vremea lui Ceaușescu, dacă nu decât niște improvizații în arhitectură? Cutii de chibrituri, magherniță, spații inundate de ape în subsoluri și cu acoperișurile ciuruite. Condiții de trai infernale. Cine își mai aduce aminte de blocurile construite pentru cei din satele dezafectate? De veceurile turcești folosite în comun? De mizeria inimaginabilă într-o lume civilizată?

Dacă am ajuns unde am ajuns, dacă o ducem greu, dacă nu câștigăm după cum am fi îndreptățiți, dacă suntem tratați cu duritate de alte popoare europene, dacă suntem priviți de sus de unguri, atunci la modul nostru de a trăi și a munci să ne gândim, fără să uităm virtuțile improvizației și, bineînțeles, multitudinea de întrebuințări ale sârmei...

Ieri

AM PRIMIT PRIMA TRANȘĂ DE ÎMPRUMUT DE LA BANCA MONDIALĂ

Ministrul Traian Băsescu, negociatorul Guvernului României în relația cu FMI și Banca Mondială, ne-a declarat la Curtici că **„am primit prima tranșă de împrumut de la Banca Mondială, în valoare de 150 de milioane de dolari. Este un succes în ceea ce ne privește, cu atât mai mult cu cât Banca Mondială ne-a livrat banii fără acordul prealabil din partea FMI."**

DORU SINACI

ÎN ROMÂNIA SE JUDECĂ DOUĂ MILIOANE DE CAUZE PE AN

Interviu cu Valeriu Stoica, ministrul Justiției

– D-le ministru, numeroși politicieni și nu numai au spus că Justiția română nu funcționează. Așa este?

– Afirmația este inexactă. Ea funcționează, dar nu funcționează bine întotdeauna și aici este problema pe care trebuie să o rezolvăm. Trebuie să facem o evaluare asupra modului în care funcționează. Oamenii fac aceste afirmații pornind numai de la părțile negative. Ceea ce este bine în Justiție, nu se vede. Pentru a fi drepți cu justiția, este nevoie să observăm că în fiecare an se judecă aproape două milioane de cauze și cei mai mulți dintre cei care se confruntă cu justiția nu sunt nemulțumiți. Dacă ar fi nemulțumiți toți oamenii care se confruntă cu Justiția, ar fi o adevărată revoluție în România. Este adevărat că se întâmplă să apară erori grave și ele trezesc în conștiința comunității sentimentul că justiția nu funcționează. Însă, fără a neglija aceste erori, nu trebuie să generalizăm. Important este să acordăm atenție acestor disfuncționalități, pentru a vedea cum le putem corecta.

– Ce s-a corectat până acum? Care este, în opinia dumneavoastră, cel mai mare câștig al Justiției și, la polul opus, care este cel mai mare insucces?

– Cel mai mare câștig din ultimii ani este stoparea exodului magistraților. Există șanse să creăm un corp de magistrați cu bună pregătire profesională, care au o înțelegere morală a rostului profesiei pe care o fac. Cea mai mare neîmplinire, durata proceselor. Încă nu am reușit să creăm acele mecanisme de natură să grăbească soluționarea proceselor. Avem mai multe proiecte, unul dintre ele este deja la Parlament, a trecut de Camera Deputaților și este la Senat - Proiectul de modificare a Codului de Procedură Civilă. Vom finaliza și proiectele de modificare a Codului de Procedură Penală și a Codului penal. Sperăm că aceste modificări legislative - printre alte consecințe - vor determina și o scurtare a duratei proceselor.

– Deocamdată, oamenii nu văd decât tergiversarea proceselor, mai ales atunci când este vorba despre marea corupție. Cazuri celebre deja se lungesc până la calendele grecești, deși Justiția a dovedit că poate fi extrem de rapidă, condamnându-l în doi timpi și trei mișcări pe Miron Cozma la 18 ani închisoare.

– Nu este numai cazul lui Cozma, sunt și alte cazuri.

– Dați-mi un exemplu de condamnare a unui vinovat de mare corupție.

– Exemplu, procesul „Țigareta".

– Care „Țigareta", că tot li se dă drumul într-o veselie. Câți mai sunt arestați în acest proces?

– Toți sunt arestați în momentul de față, toți cei care au fost condamnați.

– Și câți sunt aceștia?

– Toți cei care au fost în proces. După cum bine știți, au fost pedepse foarte severe, de la șapte la 15 ani. Nu se poate spune că în toate procesele în care sunt cazuri de corupție sau cazuri de crimă organizată nu s-au dat soluții. Este adevărat însă că sunt și procese în care, în mod regretabil sunt puse sub semnul întrebării tocmai valorile fundamentale ale unei societăți drepte. Sunt cazuri în care inculpații au fost puși în libertate din cauza unor vicii de formă. Nu discut chestiunile de fond, pentru că în aceste chestiuni magistrații sunt suverani. Oricum, punerea în liberate din cauza unor vicii de formă constituie o carență serioasă a Justiției. Sper că va fi remediată cât mai curând.

– Cea mai recentă acuză la adresa Justiției este achitarea lui Pacepa. Trebuia sau nu trebuia să fie achitat?

– Nu mă pronunț în legătură cu soluțiile date în procese, nu este datoria mea să fac asta. Aici este vorba despre o hotărâre dată de Curtea Supremă de Justiție și eu am obligația - ca toată lumea - să o respect. Ca urmare, nu comentez.

– Totuși, Pacepa a fost condamnat la moarte de către un tribunal militar. Nu era normal ca tot un asemenea tribunal să se pronunțe și acum?

– Din fericire, la Curtea Supremă nu mai există secție militară. Aceasta a fost desființată anul trecut și este bine că este așa, pentru că într-o țară democratică nu se justifică în nici un fel existența unei secții militare la Curtea Supremă.

A consemnat
SIMION TODOCA

După întâlnirea miniștrilor Justiției României și Ungariei

„STATUIA LIBERTĂȚII AR PUTEA FI AMPLASATĂ ... ÎN UNGARIA!

Ieri, miniștrii Justiției din Ungaria și România, David Ibolya și Valeriu Stoica au avut o nouă rundă de discuții în privința monumentului „Statuia Libertății". Discuțiile s-au purtat la Primărie, în prezența reprezentanților administrației locale, cu ușile închise. La întâlnirea de la Prefectură a avut acces și presa, astfel încât putem să redăm o succintă concluzie a discuțiilor.

Reamplasarea statuii nu este o problemă de actualitate!

Cei doi miniștri au căzut de acord că problema nu este de actualitate și trebuie tratată cu multă delicatețe de ambele părți. Importantă este sărbătorirea a 150 de ani de la revoluția din 1848-1849 și din acest punct de vedere există o maximă disponibilitate de dialog. Simbolurile naționale, care înainte ne dezbinau, acum trebuie să ne unească, pentru că nu putem merge pe calea integrării dezbinați, a apreciat Valeriu Stoica.

Statuia ar putea lua drumul Ungariei!

Ministrul Stoica a propus o nouă bază de discuții, existând posibilitatea ca într-un viitor mai mult sau mai puțin îndepărtat statuia să fie trimisă în Ungaria și amplasată acolo. D-na ministru a fost de acord cu această nouă bază de discuții și urmează ca propunerea să fie înaintată celor două guverne. Atmosfera întâlnirii de la Prefectură a fost foarte destinsă, toți cei prezenți subliniind că numai prin dialog se pot găsi elementele care ne unesc și nu cele care ne despart.

SIMION TODOCA
Foto: **ONORIU FELEA**

Legea Ticu Dumitrescu, în viziunea PSDR Arad

O VERITABILĂ STRUȚO-CĂMILĂ

La conferința de presă a PSDR Arad, liderii filialei au comentat câteva aspecte mai importante ale săptămânii care se încheie.

DECLARAȚIA DE LA CLUJ - O DIVERSIUNE

Vicepreședintele Sorin Prișcă a trecut în revistă cele câteva evenimente ale săptămânii. Asfel, declarația de la Cluj este considerată o diversiune pe care nimeni nu și-a revendicat-o încă. **„ A fost o acțiune cu iz electoral, partidele naționaliste având prilejul să-și desfășoare forțele, creând o adevărată isterie."**

În ceea ce privește greva cadrelor didactice, PSDR susține încercarea lor de rezolvare a situației. **„Nu susținem manifestarea grevistă, dar pledăm pentru demnitatea corpului didactic"** a afirmat dl. Prișcă.

Legea Ticu Dumitrescu a fost și ea discutată în cadrul conferinței, deputatul Emil Putin considerând că în forma actuală legea nu mai reprezintă nimic este mai mult o struto-cămilă.

SECTORUL PRIVAT - RADIOGRAFIE

Secretarul Județean, Cristian Ispravnic a prezentat o scurtă radiografie a situației IMM-urilor din județul Arad.

Confruntarea economică nefavorabilă și calitatea politicii manageriale creează dificultăți acestui sector atât de important. Sector care, după spusele d-lui deputat este esența reformei în România.

S-a mai anunțat desfășurarea la București în săptămâna care urmează, a Consiliului Național PSDR unde se va da un nou mandat de negociere în fuziunea cu ApR.

SORINA AMBRUȘ

PD-UL DOREȘTE RESTITUIREA PROPRIETĂȚILOR, DAR NU ORICUM

Biroul Permanent al PD a adoptat o Declarație cu privire la restituirea proprietăților, cuprinzând trei puncte.

1. Restituirea locuințelor, doar în măsura posibilului

PD-ul recunoaște integral proprietatea, dar restituirea se va face doar în cazurile în care este posibil. Unde nu este posibil, se vor acorda despăgubiri prin intermediul unor titluri de valoare garantate de stat, pe baza unei evaluări corecte.

2. Restituirea terenurilor agricole - fără discriminări

PD-ul consideră îndreptățite revendicările pentru proprietățile de teren agricol așa cum au fost ele constituite conform reformei agrare din 1945. Neexistând însă o balanță a suprafețelor disponibile, PD-ul propune restituirea doar până la 20 de hectare, iar pentru terenurile care nu mai pot fi restituite fizic se impune o justă despăgubire. Se pune problema resurselor financiare. Restituirea a 50 de hectare ar însemna o discriminare față de proprietarii ale căror terenuri nu mai pot fi restituite fizic.

3. Restituirea pădurilor - numai în condițiile legii de protecție

Restituirea a 10 hectare de pădure poate fi realizată numai după adoptarea unei legislații severe de protecție a pădurii, adoptarea statutului personalului silvic și a unui program de împăduriri a terenurilor degradate și abandonate.

S. TODOCA

LEPĂDĂTURI ROMÂNEȘTI FRATERNIZEAZĂ CU ȘOVINISMUL UNGURESC

(Urmare din pagina 1)

Din stepele asiatice, barbari, sângeroși, necivilizați, trăind din ce luau în vârful sulițelor au trecut tot felul de nomazi, printre care și ungurii, care, respinși în expansiunea lor spre occident și spre sud, și-au găsit un loc asemănător cu stepele turanice în Câmpia Panonică. De aici au început să se strecoare ca hoții spre Transilvania, pământ stăpânit de români, organizați în voievodate și cnezate românești.

Au supus prin teroare populația băștinașă, au maghiarizat căpeteniile românești, sau o parte din ele și au instaurat „dreptul" feudal. Acest drept l-au revendicat prin crimele odioase, masacrele și hecatombele din 1940-1944, apoi prin epurări etnice, în zona românească a Covasnei, Harghitei și a Târgu-Mureșului, în perioada de ocupație de tip hortysto-comunist, ce a dus la înființarea Regiunii autonome maghiare, care se dorea stat unguresc în interiorul României.

Lucrurile s-au mai pus la punct după 1964, în zonă rămânând însă conducători de partid și de stat de etnie maghiară, unii dintre ei cu profunde reminiscențe revanșarde, cu nostalgii nemețești și hortyste.

Tot într-o zi de iunie, și anume în 16 iunie 1989, un grup de derbedei români fugiți în Ungaria, recrutați de serviciile secrete ale acestei țări și ale altora, s-au vândut pentru 30 de arginți și au semnat incitați și manevrați de unguri o „Declarație" care reprezintă un rușinos act de trădare națională. Prin acea declarație acei trădători români cu inspiratorii lor unguri rupeau Transilvania din contextul românesc, considerând-o un spațiu de complementaritate care trebuie să-și realizeze autonomia politică și culturală. De fapt derbedeii care se consideră și intelectuali sfidau cu nerușinare lupta poporului român pentru câștigarea drepturilor sale ca națiune, într-un stat național unitar român. La acest act subscrie prin vorbe și gângavul nostru fost monarh, pribeag prin Europa, hoț de tablouri și vagabond pe nume Mihai de Hohenzollern.

De fapt și toboșara comunismului Ana Blandiana, în 1990 pentru a fi pe plac stăpânilor ei din Occident, cu aceeași umilință de slugă, declara prin Germania că românii s-au strecurat în Transilvania de undeva de prin sud, că sunt necivilizați, ciobani și doar prin natalitatea ridicată, specifică popoarelor înapoiate, au ajuns să domine numeric de prin secolul al XVIII-lea Transilvania. Pe același ton făceau declarații peste tot și patachina bătrână - Doina Cornea, ca și ministrul culturii - Ion Caramitru, pentru a fi pe plac spionului Tökes Laszlo.

Și acum acești trădători, golani, aceste „barabe" naționale doresc să aniverseze această mare trădare produsă în iunie 1989 în Ungaria. Puterea actuală provenită din rândul lor, căutând să dreagă busuiocul, delimitându-se, chipurile, de orice tendință separatistă. Este vorba în principal de Emil Constantinescu care caută să mai mintă o dată poporul român pentru a câștiga electoratul pe cale să-l piardă în totalitate. De fapt, va rămâne cu cei ce l-au propulsat, cu golanii din haznaua pieței a Universității din București, unde s-a experimentat cultura occidentală în „zona liberă de comunism": droguri, prostituție, exhibiționism, urlete pe fond muzical, un ansamblu de răgete și de tipicuri băgate în capul participanților pe valută forte adusă din străinătate, sau furată din România. Acolo, mai ales în 13 iunie, a ieșit clar în evidență rolul PNCȚD ca agentură străină de interesele poporului român, cu tentă clară legionară prin remarcarea unor persoane ca Marian Munteanu și Dudu Ionescu. Din aceeași cloacă urât mirositoare, din dejecțiile care fermentau au ieșit cei 15000 de specialiști ai CDR, în frunte cu actualul președinte al României - Emil Constantinescu, un ilustru necunoscut. Aici s-a aureolat de glorie bătrâna jigodie țărănistă care, înconjurat de alții de teapa lui, încurajau golaniada, cu toate că la 20 mai 1990 au avut loc primele alegeri democrate. În casele țărăniste s-au găsit metri cubi de valută străină pentru a susține înlăturarea prin puci fascist a guvernului ales în mod democratic.

Isteria de sorginte fascistă din 13 iunie a fost pregătită minuțios de PNȚCD, de alte forțe antiromânești, precedată de o serie de mitinguri violente în București, Timișoara, unde a fost elaborată și proclamația care, în concordanță cu Declarația de la Budapesta din 16 iunie, prevedea federalizarea României.

De fapt, tot pogromul acestor ticăloși, care au trădat poporul român și aspirațiile sale, le suportăm astăzi la numai aproape 3 ani de când reprezentanții „golănimii" din Piața Universității au pus mâna pe putere.

O singură bucurie am mai avut în acest an, tot în această lună, prin victoria strălucită a naționalei României de fotbal asupra Ungariei. Prin această victorie i-am pus la locul lor și le-am scos fotbalul din cap. Urmează să le scoatem și Transilvania.

SÂMBĂTĂ, 12 IUNIE 1999

TVR 1

7,00 Bună dimineața, de la... Iași!
7,50 Alfa și Omega
8,30 Desene animate
9,30 Magazin pentru copii
11,00 Tânărul Indiana Jones la Hollywood - aventuri, SUA, 1995
12,35 A doua alfabetizare
13,00 Ecranul
13,30 Scena politică
14,10 Expres muzical: **Festivalul Sebiș '99**
15,00 Jocurile sportive internaționale ale elevilor
16,00 Sarabanda
16,50 Fotbal: **Dinamo București-Oțelul Galați**
19,00 Teleenciclopedia
19,50 Săptămâna sportivă
20,00 Jurnal * Meteo
20,30 Surprize, surprize
22,30 Farmece - ep. 6
23,20 TVR Info
23,25 Salutări pentru Broad Street - comedie, Anglia, 1984

TVR 2

7,00 Prietenul nostru comun - rel.
8,05 Desene animate
8,30 Philippe Soupault la Tunis
9,00 Cronica Amazoniei
9,30 Pas cu pas
10,30 Documente culturale
11,25 TVR Cluj-Napoca
13,30 Actualitatea culturală
14,00 Trei familii - ep. 21
15,00 TVR Info
15,10 Bank-note - rel.
15,35 Desene animate
16,00 Grecia - ep. 62
16,45 Santa Barbara - ep. 879
17,30 Muzică populară
18,00 Viața sălbatică din Panama - doc.
19,00 Istorie, memorie, recuperare
19,30 Clepsidra cu imagini
19,45 Retro TV
20,30 Teatrul Național de Televiziune prezintă **Bătrâna și hoțul** de Viorel Savin, cu Sorin Medeleni, Irina Răchiteanu
22,00 Scrimă - MP internațional de la București - înreg.
22,45 Minutul 91 - emis. de fotbal
23,30 Ateneu - Baritonul Dan Iordăchescu
0,30 TVM * Mesager

PRO TV

7,00 Aventuri trăznite - d.a.
7,20 Incoruptibilii - d. a.
7,40 G. I. JOE - d. a.
8,00 Piticii din mușuroi - d.a.
8,30 Șoricelul Maisy - d. a.
9,00 Povestiri din Marea Sudului - ep. 5
10,00 Lois și Clark - ep. 27
11,00 Pro Motor
11,30 Audiență națională
13,00 Știrile Pro TV * O propoziție pe zi
13,05 Asta-i viața - ultimul episod
13,30 Bebe - ep. 22
14,00 Alo, Generația Pro
15,00 Babylon 5 - ep. 4
15,45 Buffy, spaima vampirilor - ep. 32
16,30 Lumea filmului
17,00 Profashion
17,30 Star bucătar
18,00 Te uiți și câștigi! - concurs
* Extragerea cărții poștale „Te uiți și câștigi"
18,30 Inimă de țigancă - ep. 7
19,30 Știrile Pro TV
20,00 Rețeaua - ep. 15
21,00 Expertul - ep. 15
21,55 Știrile Pro TV * Știri sportive
22,00 Atracție sălbatică - dramă/comedie SUA, 1986
23,45 Concert Rothmans Jazz Alive
0,15 Crime în stil englezesc - ep. 2
2,15 Femei fierbinți - ep. 16

TV ACASĂ

7,00 Minciuna - rel.
7,45 Guadalupe - rel.
8,30 Căsuța poveștilor - rel.
9,15 Înger sălbatic - rel.
10,00 Celeste se întoarce - rel.
11,00 Viața noastră - rel.
12,00 Dragoste și putere - rel.
12,45 Milady - rel.
13,30 Maria - s.
14,30 Alice - rel.
16,00 Guadalupe - s.
17,00 Celeste se întoarce - s.
18,00 Dragoste și putere - s.
18,45 Desene animate * Flipper - s.
19,30 Viața noastră - s.
20,15 Înger sălbatic - s.
21,15 Minciuna - s.
22,00 Milady - s.
23,00 Tristana - dramă/satiră Spania/Franța/Italia, 1970

ANTENA 1

7,15 Viitorul începe azi - rel.
8,15 Desene animate
9,30 Poveștile prietenilor mei
10,00 X-pat Profile - rel.
11,00 Secolul XX - doc.
12,00 Legea lui Burke - s.
13,00 Pe cont propriu - s.
13,55 Constelația cinema
14,30 Roata de rezervă
15,00 Burlacul - s.
15,30 Inspirația Carolinei - s.
15,50 Fashion Club
16,00 Leonela - ep. 25
16,55 Fotbal Divizia A: **Universitatea Cluj-Rapid București**
19,00 Observator
19,30 Sâmbete și zâmbete
20,00 Conspirația tăcerii - f. SUA 1997
21,45 Observator
22,00 Pretender - ep. 54
23,00 Pandora și olandezul zburător - f. SUA, 1950
1,10 Puterea banilor - s.

PRIMA TV

7,00 Emisiune pentru copii
10,00 Tia și Tamera - s.
10,30 Malcolm și Eddie - s.
11,00 Gregory Hines Show - s.
11,30 Lumea lui Dave - s.
12,00 Legături de familie - s.
12,30 Sport magazin
14,00 Jerry Springer talk show
14,30 Călătorii în lumi paralele - s.
15,30 Dosarele Y - rel.
16,30 MotorPlus
17,00 Cinemagia
17,30 Apel de urgență - rel.
18,00 Focus
18,30 Camera ascunsă
19,00 Viper - ep. 47
20,00 Mititica - dramă, SUA, 1978
22,00 Real TV
22,30 Focus +
23,00 Suspiciune - comedie/thriller, Franța 1992

TELE 7 ABC

8,00 Știri
8,15 Dintre sute de ziare - rel.
9,00 Țara spiridușilor
10,00 Tentații - rel.
11,00 Secția de poliție - s., rel.
12,00 Misiune imposibilă - s., rel.
13,00 Studioul Tudor Vornicu
17,00 Globetrotter
18,00 Rendez vous la Tele 7
19,00 Aventuri la Snowy River - ep. 37
20,00 Actualitatea Tele 7
20,30 Planetele - doc.
21,00 SS Casino - f. SUA, 1959
23,00 Magazinul de sâmbătă seara
0,00 Știri
0,10 Misiune imposibilă - ep. 31
1,15 Actualitatea Tele 7

TV ARAD

7,15 Viitorul începe azi - rel.
8,00 Știri TVA - rel.
8,30 Politica fără prejudecăți - rel.
10,00 Xpat Profile - rel.
11,00 Century - Metropolis - doc. sec. XX
12,00 Legea lui Burke - ep. 16
13,00 Constelația cinema
14,30 Roata de rezervă
14,00 Burlacul - ep. 18
14,30 Inspirația Carolinei - ep. 35
15,00 Noi suntem îngeri: Norocul pică din cer (f. av., coprod. 1996)
17,00 Pe cont propriu - ep. 36
17,45 Fashion Club
18,00 Lumea mare a celor mici
18,20 Anunțuri
18,30 Știri TVA
19,00 Observator
19,30 Sâmbete și zâmbete
20,00 Week-end magazin
21,00 Știri TVA - rel.
21,30 Anunțuri - rel.
21,45 Observator
În continuare program identic cu Antena 1

TV INTERSAT

8,25 Deschiderea programului
8,30 Odiseea
9,00 Prom Night II - film
10,30 Lumea copiilor
11,00 Știrile Intersat
11,30 Prom Night III - film
13,00 Emisiunea de vineri seara - rel.
14,00 Prom Night- film
15,30 Intersat Music
16,00 Cavaleri și războinici
17,00 Intersat Music
17,15 Pantofi noi - film
17,55 Știrile Intersat
18,00 Film (cont.)
18,45 Știrile Intersat
19,15 Canguros
19,45 Clubul - film
21,30 Muzică și film cu Alecu Chiriță
23,00 Echipa de șoc
23,30 Știrile Intersat
0,00 Erotica
0,40 Închiderea programului

HBO

10,00 Desene animate
10,30 Războiul fiarelor - s.
11,00 Dragă, am micșorat copiii! - s.
11,45 Un puști la curtea lui Aladdin - aventuri, SUA, 1997
13,15 În bătaia puștii - f. SUA, 1993
15,15 Dirty Dancing - f. SUA, 1987
17,00 Supraviețuitorul -. f. SUA, 1996
18,45 Echipa de hochei - comedie, SUA, 1994
20,30 Obsesia - f. SUA, 1995
23,15 Totul despre sex - s.
23,45 Teren minat - f. SUA, 1994
1,30 La prima vedere - comedie, SUA, 1995

ATOMIC TV

7,00 Selector
10,30 Romanian Top 100
12,30 File de poveste
13,00 Adrenalize
13,30 Cinematomic - rel.
14,00 K Lumea
16,00 Selector
18,30 Atomix cu Dinu
21,30 Febra - party music
22,30 Vibrații
23,30 Klub Bizzar
0,30 Insomnia

RADIO ARAD & RADIO CONTACT (65,95 MHZ)

5,00 - 8,00 BUNĂ DIMINEAȚA! - program Radio Contact
8,00 - 11,00 DIMINEAȚA DE WEEKEND CU RADIO ARAD - cu Radu Mustafa
11,00 - 19,00 RADIO CONTACT - Super week-end; Contact FM
19,00 - 22,00 BUNĂ SEARA, ARAD!
19,00 - 20,00 ROTON MUSIC
20,00 - 21,00 UNIVERSUL FAMILIEI CREȘTINE - cu Marius Lipovan
21,00 - 22,00 VIAȚA SPIRITUALĂ
22,00 - 5,00 RADIO CONTACT - Până mâine dimineață

RADIO PRO FM (92,1 MHz)

1,00 - 7,00 MUZICĂ
7,00 - 10,00 DIMINEAȚĂ DE WEEKEND - cu Flavius Esnican
10,00 - 11,00 CINÉ-VERITÉ - cu Ada Rosetti și Augustin Sbîntă
11,00 - 14,00 CheFACI ÎN WEEKEND - cu Vali Bărbulescu
14,00 - 16,00 TOP 30 AIRPLAY PRO FM - cu Cristi Schnebli
16,00 - 17,00 PRO FM GREATEST HITS - cu Marius Vintilă (rel.)
17,00 - 19,00 PRO FM PARTY LINE - cu Vlad Craioveanu
19,00 - 20,00 PRO FM EXPLORER - cu Niki Stanciu (rel.)
20,00 - 2,00 HOT PARTY MIX - cu DJ Mike

RADIO TIMIȘOARA

6,00 Ceasurile dimineții
8,00 Muzică populară cu dedicații
10,00 Pop matineu
11,00 Actualități, muzică, sport
13,00 Emisiune în lb. germană
14,00 Emisiune în lb. maghiară
15,00 Emisiune în lb. sârbă
16,00 Actualitatea, în 60 de minute
17,00 Gramofon
18,00 Conversații
19,00 Radiojurnal
19,15 Calendarul muzicii rock
20,05 Cânt din suflet
20,50 Călătorie în lumea poveștilor
21,00 Curierul de seară
Știri: 6,00; 7,55; 10,00; 10,55; 16,00; 17,00; 18,00; 20,00; 21,00; 21,55.
Radio Jurnal: 7,00; 19,00.

RADIO SEBIȘ

6,00 Fascinația muzicii
7,00 Weekend matinal
8,00 Floarea din grădină - topul muzicii populare
9,00 La sfârșit de săptămână
11,00 Top 21
13,00 Clubul adolescenților
15,00 Astăzi te sărbătorim - muzică populară și dedicații muzicale
16,00 Rock da House
17,00 Top România
19,00 La mulți ani! - dedicații muzicale
20,00 Sâmbătă împreună
21,00 Șueta cu Magi - talk show
23,00 Latino party
0,00 Disco Dance 21
3,00 Weekend nocturn

DUMINICĂ, 13 IUNIE 1999

TVR 1

7,00 Bună dimineața de la... Cluj-Napoca!!
7,50 Lumină din lumină
8,30 Desene animate
9,00 TVR Info
9,05 Kiki Riki Miki
11,00 Viața satului
13,00 Tezaur folcloric
14,00 TVR Info
14,30 E șansa ta!
16,30 Sarabanda
17,30 Super gol show
18,00 Star Trek - ep. 16
19,00 Camera ascunsă
19,25 Aproape perfect - ep. 13
19,50 Duminica sportivă
20,00 Jurnal * Meteo
20,30 7 zile în România
21,00 Hornblower: Examenul de locotenent - dramă, Marea Britanie, 1997
22,40 Vizitatorul - ep. 1
23,30 TVR Info
23,35 Telesport
23,40 Pariul Trio
23,55 A fost 13... cu noroc
0,35 Time out

TVR 2

7,00 Farmece - s.
8,00 Desene animate
8,30 Jo Privat - doc.
9,00 Cronica Amazoniei
9,30 Arca lui Noe
10,30 Integrale: AC/DC
11,30 TVR Iași
13,40 Creanga de aur
14,00 Trei familii - ep. 22
15,00 TVR Info
15,10 Muzică populară
15,35 Desene animate
16,00 Grecia - ep. 63
16,45 Santa Barbara - ep. 880
17,30 Un secol de cinema David Lean și Robert Bolt
18,20 Dosarele secrete ale lui Lenin
19,10 Alo, tu alegi!
20,00 Cu cărțile pe față
21,00 Sportmania
0,00 Săptămâna internațională a muzicii noi
0,30 TVM * Mesager

PRO TV

7,00 Aventuri trăznite - ep. 24
7,20 Incoruptibilii - ep. 3
7,40 Desene animate: G.I.JOE - ep 12
8,00 Desene animate: Piticii din mușuroi - ep. 17
8,30 Șoricelul Maisy - ep. 11
9,00 Super Abracadabra
*** Fiica oceanului** - ep. 24
11,00 Oamenii secolului - doc.
12,00 Profeții despre trecut - talk show
12,55 O propoziție pe zi - retrospectivă
13,00 Știrile Pro TV
13,30 Ministerul comediei
16,30 Echipa mobilă. Emisiune de Viorel Gaiță
17,00 Chestiunea zilei - retrospectiva săptămânii
18,00 Prețul corect. Concurs prezentat de Constantin Cotimanis
18,30 Inimă de țigancă - ep. 8
19,30 Știrile Pro TV
20,00 Ally Mc Beal - ep. 41
21,00 Promontoriul groazei - f. SUA, 1991
23,15 Procesul etapei
1,45 Superman - f. SUA, 1978
4,05 Femei fierbinți - ep. 17

TV ACASĂ

7,00 Minciuna - rel.
7,45 Guadalupe - rel.
8,30 Căsuța poveștilor - rel.
9,15 Arhiva neagră - s.
10,00 Celeste se întoarce - rel.
11,00 Acasă la Mădălina Manole cu Ruxandra Săraru
11,30 Arca lui Noe - s.
12,00 Dragoste și putere - rel.
12,45 Milady - rel.
13,30 Maria - s.
14,15 Tristana - f. rel.
16,00 Guadalupe - s.
17,00 Celeste se întoarce - s.
18,00 Dragoste și putere - s.
18,45 Flipper - des. anim.
19,30 Jackie Collins: Hollywood
20,00 Poirot - s.
21,15 Minciuna - s.
22,00 Milady - s.
23,00 Magnatul grec - f. dramă, SUA, 1978

ANTENA 1

7,00 Inspirația Carolinei - rel.
7,30 Spirit și credință
8,15 Desene animate
9,00 Teo și Mircea Șou
12,15 S-a furat coapsa lui Jupiter - comedie, Franța, 1980
14,00 Duminica în familie
18,00 Leonela - ep. 26
19,00 Observator
19,50 Reporter TV Vouă
20,05 Criză conjugală - dramă, SUA, 1986
21,45 TeleEurobingo Show
23,00 Fotbal Club Antena 1
2,30 Scandalul Hedi Fleiss - dramă, SUA, 1996

PRIMA TV

7,00 Emisiune pentru copii
10,00 Tia și Tamera - s.
10,30 Malcolm & Eddie - s.
11,00 Gregory Hines Show - s.
11,30 Lumea lui Dave - s.
12,00 Legături de familie - s.
12,30 Povești de iubire
14,30 Puterea unui vis - f. biografic, SUA
16,00 Puterea unui vis - a doua parte
18,00 Focus
18,30 Camera ascunsă
19,00 Viper - ep. 48
20,00 Sahara - f. dramă, SUA, 1983
22,00 Frasier - ep. 46
22,30 Focus +
23,00 Ultima ediție - talk-show

TELE 7 ABC

8,15 Globetrotter
9,05 SS Casino - acțiune SUA, 1959
10,45 Planetele - rel.
11,35 Aventuri în aer liber - rel.
12,05 Derrick - rel
13,00 Ora unu a venit
14,00 Misiune imposibilă - rel.
15,00 Drumuri printre amintiri
15,35 Cutia muzicală
16,05 Omul și natura - doc.
17,00 Forța destinului
18,00 Dinastia - ep. 176
18,55 Pariul Trio
19,00 Aventuri la Snowy River - ep. 38
20,00 Actualitatea Tele 7
20,30 Eurovision '99
21,00 Dintre sute de ziare
21,35 Pariul Trio + loto
21,45 Popeye Doyle - acțiune, SUA, 1986
23,15 Gala Tele 7
0,00 Știri
0,10 Omul și natura - rel.
1,15 Actualitatea Tele 7

TV ARAD

7,00 Inspirația Carolinei - rel.
7,30 Spirit și credință
8,00 Știri TVA - rel.
8,30 Lumea mare a celor mici - rel.
8,50 Anunțuri - rel.
9,00 Teo și Mircea șou
12,15 S-a furat coapsa lui Jupiter - comedie, Franța
14,00 Duminica în familie
18,00 Divertisment
18,20 Anunțuri
18,30 Știri TVA
19,00 Observator
19,50 Reporter TV Vouă
20,05 Emisiune de tradiții și folclor
21,00 Știri TVA - rel.
21,30 Anunțuri - rel.
21,45 TeleEurobingo Show
În continuare program identic cu Antena 1

TV INTERSAT

8,25 Deschiderea programului
8,30 Pantofi noi - film
10,00 Muzică și film cu Alecu Chiriță
11,30 Știrile INTERSAT
12,00 Clubul - film
13,30 Licers Edge - film
15,00 Intersat Music
15,15 Echipa de șoc
15,45 Lumea copiilor
16,15 Deșertul vorbește
16,45 Martha, Ruth și Eddie - film
18,15 Clasici ai animației
18,45 Știrile Intersat
19,15 Provocarea naturii
19,45 Canguros
20,15 Pași uriași - film
21,45 Intersat Music
22,00 Hurt Peguins - film
23,30 Știrile Intersat
0,00 Erotica
0,40 Închiderea programului

HBO

10,00 Al cincilea element - SF, Franța 1997
12,15 Războiul fiarelor - s.
12,45 Pericol iminent - acțiune, SUA, 1994
15,15 Răpiți de extratereștri - acțiune, SUA, 1997
16,45 Prima lovitură a lui Jackie Chan - acțiune, SUA, 1996
18,15 Fortăreața - acțiune, SUA, 1996
20,30 Beverly Hills Cop III - comedie, SUA, 1993
22,15 Arme de distrugere în masă - dramă, SUA, 1997
0,00 Adolescente rebele - dramă, SUA, 1996
1,45 Jurnalul Pantofului Roșu - s.

ATOMIC TV

7,00 Selector
11,00 Cybernet
11,30 Atomic Café
12,00 Reactor
12,30 Turnul Londrei - rel.
13,30 Hai-Hui
14,00 Interactiv
16,00 Selector
18,30 Atomix cu Andreea
21,30 Subcultura
22,00 Concert BJORK
23,00 Album Show
0,00 Insomnia

RADIO ARAD & RADIO CONTACT (65,95 MHZ)

5,00 - 8,00 BUNĂ DIMINEAȚA! - program Radio Contact
8,00 - 12,15 BUNĂ DIMINEAȚA, ARAD!
8,00 - 9,00 VIAȚA SPIRITUALĂ
9,00 - 10,00 SLĂVIT SĂ FIE DOMNUL! - emisiune creștină a „Oastei Domnului"
10,00 - 12,15 LITURGHIA DE DUMINICĂ
12,15 - 19,00 RADIO CONTACT - Hit interviu Contact FM
19,00 - 22,00 BUNĂ SEARA, ARAD!
19,00 - 21,00 FRESH MUSIC - cu Radu Mustafa
21,00 - 22,00 VIAȚA SPIRITUALĂ
22,00 - 5,00 RADIO CONTACT - Sport Week-End; Noapte italiană

RADIO PRO FM (92,1 MHz)

2,00 - 7,00 MUZICĂ
7,00 - 10,00 MIC DEJUN LA PAT - cu Mihai Gurei
10,00 - 11,00 AUTOSHOW - cu Nicki Stanciu și Dan Vardie
11,00 - 14,00 CHE FACI ÎN WEEKEND - cu Vali Bărbulescu
14,00 - 17,00 HEAT PRO FM - cu Cristi Schnebli
17,00 - 19,00 MARIUS, GEORGE ȘI CELE 40 DE HITURI - cu Marius Vintilă și George Vintilă
19,00 - 21,00 PRO FM LOVE LINE - cu Vlad Craioveanu
21,00 - 22,00 DEEP BEATS - cu DJ Slick
22,00 - 24,00 GAIȚELE DE LA MIEZUL NOPȚII - cu Viorel Gaiță

RADIO TIMIȘOARA

6,00 Radioprogramul sătenilor
8,00 Universul credinței
8,30 Armonii corale
9,00 Uniți sub tricolor
10,00 Pop matineu
11,00 Actualități, muzică, sport
13,00 Duminica la prânz
13,00 Emisiune în lb. germană
14,00 Emisiune în lb. maghiară
15,00 Emisiune în lb. sârbă
16,00 Emisiune în lb. bulgară
16,30 Emisiune în lb. ceha
17,00 Emisiune în lb. slovacă
18,00 Anunț de post și Buletin de știri
18,05 Astra Română
19,00 Radiojurnal
19,15 Jazz Reflex
20,05 Cânt din suflet
20,50 Călătorie în lumea poveștilor
21,00 Curierul de seară
Știri: 6,00; 7,55; 10,00; 11,00; 12,55; 18,00; 20,00; 21,00; 21,55.
Radio Jurnal: 7,00; 19,00.

RADIO SEBIȘ

6,00 Fascinația muzicii
7,00 Weekend matinal
8,00 Viața spirituală
9,00 Cafeneaua duminicală
11,00 Râsul secolului
12,00 Fotoliul de duminică - talk-show
14,00 Sămânța adevărului
14,30 Crizantema de aur
15,00 Astăzi te sărbătorim - muzică populară și dedicații muzicale
16,00 Cutia Pandorei
19,00 La mulți ani! - dedicații muzicale
21,00 Șueta cu Magi - talk show
23,00 Recitalul vedetelor
0,00 92,1 insomnii
2,00 Nocturnă muzicală

TRANSPORT AR '99, ZIUA A DOUA

Ministrul transporturilor - între „cea mai inteligentă privatizare în domeniul auto din Europa de Est" (Skoda) și „Roman" - Brașov, un cui în anvelopa guvernului

Acum doi ani, 45 de firme, anul trecut 65. În acest an, la a șasea ediție a TRANSPORT-AR '99 (Târg internațional al transporturilor și transportatorilor) participă nu mai puțin de 79 firme din țară, Austria și Ungaria. Organizat de CCI Arad, Ministerul transporturilor, Autoritatea rutieră română și Uniunea română a transportatorilor publici, târgul este probabil cea mai importantă manifestare din domeniu. În prima zi circa 1000 de persoane au vizitat TRANSPORT-AR. Ieri, până la ora 12, încă 200 de arădeni au intrat în târg. Carmen Ognean, șef Departament marketing (CCIA) remarca: „Târgul are un dinamism fantastic. Firmele expozante și-au schimbat optica, se preocupă mai mult de imagine din respect pentru piață și cumpărători". Caravana „Volvo" s-a oprit și ea pe platoul de la Polivalentă. Mercedes expune ultimele produse din clasa E și un 4x4 din „Jurassic Park" vizavi de Daewoo și Skoda.

„Cea mai inteligentă privatizare din domeniul auto din Europa de Est" cum o aprecia Traian Băsescu, ministrul Transporturilor care s-a numărat ieri printre vizitatori.

Băsescu despre „Roman"-Brașov: „Fără restructurare nu-i dați nici o șansă de supraviețuire. O închideți cu zilele".

La Transport AR, cel mai mare producător de mijloace de transport rutier marfă, ROMAN-Brașov, nu putea să lipsească. Tractoarele (auto) și autocamioanele întreprinderii brașovene sunt expuse alături de cele ce fac parte din caravana VOLVO.

UN CUI ÎN ANVELOPA GUVERNULUI

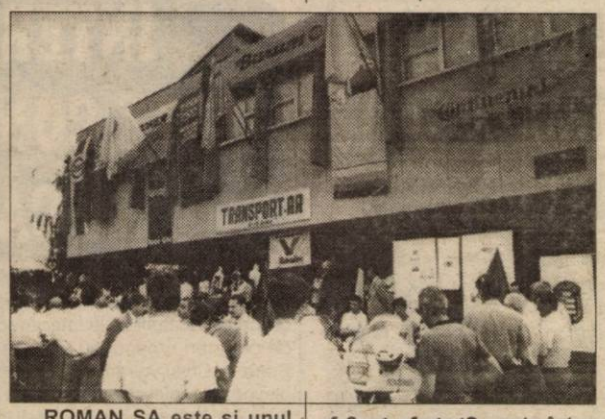

ROMAN SA este și unul dintre marii bolnavi ai economiei românești. O economie care-și permite să cheltuiască anual 250 milioane $ pe importuri de mijloace de transport. Moldovenii nu au o asemenea întreprindere, KAMAZ-ul ucrainian este pe moarte, maghiarii și-au vândut RABA pachistanezilor, turcii au doar o linie de montaj, iar bulgarii și grecii își cumpără mașinile de care au nevoie. ROMAN, rămas singur pe o piață considerabilă trage însă să moară. Aceasta, deși mașinile brașovene au făcut față unui raliu dur (al Tunisiei, etapă în Campionatul Mondial), ocupând locurile 2 și 3 și vor face față și altuia la fel de aspru: Moscova - Istanbul (7.000 km). În plus, față de un VOLVO (160.000 DM preț de bază), un tractor ROMAN costă doar 100.000 DM.

Cum a ajuns ROMAN cu un picior în groapă. Prin forțe proprii sau a fost ajutat? - este întrebarea pe care am pus-o directorului adjunct al Departamentului marketing, Jean Moise.

„Eu zic că am fost și ajutați de stat. De exemplu, s-a dat posibilitatea ca importurile de autovehicule să se facă fără plata taxelor vamale, fără TVA. Până la 1 ianuarie 1999, dacă se făcea un import în leasing extern nu se plăteau nici taxe vamale, nici TVA decât la valoarea reziduală oare putea să fie de 5%. Degeaba ne chinuiam noi să scădem prețul mașinilor cu până la 30-40% față de concurența externă, dacă clientul meu plătea TVA, taxe vamale." Cel mai grav brânci spre groapă a fost dat de legislația în domeniului leasingului, spune Jean Moise. „Cumpărătorul din România nu a fost creditat ca să poată alege - cumpăr de extern ori de la intern. Mai mult, noi plătim încă taxe vamale pentru importurile de completare (grup de forță ABS) la valori de 25% deci automat ne cresc prețurile." Atât conducerea ROMAN cât și muncitorii voț privatizarea. „Se vorbește de restructurare. Spuneți-mi și mie un director care să-și asume răspunderea să închidă o secție, să o vândă. Azi, mâine se schimbă Guvernul. Se poate interpreta că a făcut afaceri, că nu știu ce. E greu să facă restructurare în condițiile actuale. Un patron, în schimb, nu răspunde în fața nimănui."

Ministrul Băsescu, care a vizitat și standul ROMAN, a fost tranșant: „Fără restructurare nu-i dați (societății - n.n.) nici o șansă de supraviețuire. O închideți cu zilele." Corect, dar este doar o jumătate de adevăr. Este în regulă ca managerul fricos să plece, după cum tot corect este ca proprietarul ROMAN (FPS și oricum i-am zice, statul) să se hotărască: mai facem camioane sau doar le importăm?

DORU SAVA

Salubrizarea stațiilor C.F.R. Arad și Curtici

DEOCAMDATĂ NU S-A GĂSIT FIRMA CARE SĂ FACĂ ACEST LUCRU

Stațiile CFR Arad și Curtici se află pe lista celor ce vor fi salubrizate și modernizate în acest an.

Pentru desemnarea firmei ce va face lucrările de salubrizare, S.N. C.F.R. a organizat zilele trecute, la București, o licitație. Stupoare, însă! Dacă pentru salubrizarea stațiilor de cale ferată din orașele Moldovei sau Olteniei s-au arătat interesate mai multe firme, pentru cele din Banat și Transilvania nu s-au găsit doritori.

„La licitație s-au prezentat doar două firme. Deoarece legea prevede minim 3 licitanți, licitația nu s-a ținut, ea fiind amânată pentru săptămâna viitoare, probabil", ne-a declarat Adrian Stroescu, șef Divizie Patrimoniu din cadrul Regionalei C.F. Timișoara.

Dacă firma care va curăța stațiile CFR Arad și Curtici va fi desemnată curând, contractul între aceasta și SNCFR s-ar putea încheia până la 1 iulie. „În acest caz, lucrările de salubrizare ar putea începe chiar de a doua zi", a adăugat Stroescu.

După salubrizare, ambele stații vor fi și modernizate. După mai multe lucrări (reparații copertine, placarea peroanelor, zugrăvit, reparații ale instalațiilor sanitare, de încălzire, de iluminat etc.), stațiile de cale ferată Arad și Curtici vor corespunde standardelor europene în domeniu. Însă, din mai multe cauze - printre care și lipsa banilor - ele nu vor avea prea curând noi înfățișări.

GERLINDE KNAP

FRAȚII CRIȘTESCU N-AU ACHITAT ÎNCA BANII PENTRU HOTELUL „PARC"

În 16 noiembrie, la cea de-a treia licitație organizată de FPS pentru vânzarea pachetului său de acțiuni la complexul hotelier Parc din Arad, 70% din acțiuni au fost achiziționate de una dintre firmele celebrilor frați Cristescu din Timișoara. Valoarea pachetului a fost stabilită la 23 miliarde lei. Conform contractului, suma trebuie achitată integral până la 4 iunie. Banii însă nu au fost depuși. În aceste condiții, dacă nu se convine asupra unei amânări, contractul ar putea fi reziliat. Restul de acțiuni, adică 27% sunt proprietatea societății de asigurări UNITA (achiziționate de la SIF Banat-Crișana), câteva procente rămânând „cuponarilor".

D.S.

30 iunie '99 - termenul limită de majorare a capitalului social

FIRMELE CE NU RESPECTĂ ACEST TERMEN VOR FI DIZOLVATE

- ***34% din SRL-urile arădene și 9,5% din S.A.-uri nu au capital social majorat***

Obligația tuturor societăților comerciale din România de a-și majora capitalul social a apărut încă de acum doi ani. Între timp, termenul limită de majorare a capitalului social a fost modificat în mai multe rânduri. Ultima modificare, conform Ordonanței de Urgență 16/septembrie '98, prevede că firmele își pot majora capitalul social (la 2 milioane de lei pentru S.R.L.-uri și la 25 milioane de lei pentru S.A.-uri) până la data de 30 iunie 1999.

Această obligație revine și societăților care sunt în inactivitate temporară anunțată organelor fiscale și înscrisă în Registrul Comerțului. Monica Sabău, director O.R.C. Arad, ne informează că în județul Arad, din cele 531 de S.A.-uri înregistrate la 31 mai, nu și-au majorat capitalul social 50 de societăți. La S.R.L.-uri, din 10.648, au capitalul nemajorat 3621. Împotriva firmelor care până la 30 iunie nu efectuează această operațiune se va declanșa procedura de dizolvare și lichidare prin instanțele judecătorești.

GERLINDE KNAP

Evoluția cursului valutar în perioada 7-11 iunie

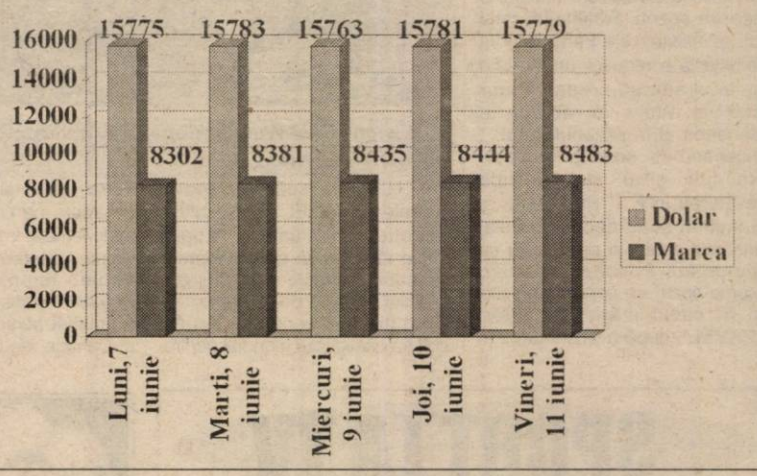

UGIR 1903 CONSIDERĂ CĂ REFORMA ÎN ROMÂNIA SE REDUCE LA ÎNCHIDEREA UNOR SOCIETĂȚI ȘI LA SUPRAIMPOZITARE

UGIR 1903 consideră că reforma în România se reduce la închiderea sau, în mică măsură, reorganizarea unor societăți comerciale generatoare de pierderi, la determinarea unor noi surse de venituri bugetare prin supraimpozitare și la transferul aleatoriu de proprietate spre sectorul privat, fără o viziune coerentă asupra privatizării, lichidării sau reorganizării.

Pornind de la stadiul în care se află economia românească în prezent, UGIR 1903 are ca principal obiectiv identificarea sectoarelor industriale profitabile, în direcția cărora ar trebui îndreptate eforturile de relansare. În elaborarea strategiilor de dezvoltare sectoriale este necesar să se determine sursele potențiale de recapitalizare a agenților economici din industrie, inclusiv prin îmbunătățirea disciplinei financiare și acordarea de facilități sectoarelor industriale potențial viabile, a adăugat Aura Vasile.

UGIR 1903 consideră că reducerea fiscalității constituie un factor esențial de stimulare a activității economice, de direcționare a acesteia, inclusiv a atragerii de capital și încurajării proceselor investiționale.

În privința rolului băncilor în creditarea agenților economici, UGIR 1903 apreciază că relația actuală între bănci și operatorii economici blochează orice efort de însănătoșire a producției industriale, agricole și a serviciilor, iar creditul ca instrument al dinamizării tranzacțiilor economice a devenit prohibitiv, paralizînd investițiile și producția cu ciclu lung de fabricație.

FIRMELE ROMÂNEȘTI ÎNCEP DEMERSURILE PENTRU PARTICIPAREA LA RECONSTRUCȚIA IUGOSLAVIEI

Un număr de peste 100 de asociații și organizații guvernamentale din România au înființat Grupul de Acțiune pentru Reconstrucția Balcanică, care își propune să sprijine participarea firmelor private românești, în perioada imediat următoare, la procesul de reconstrucție a Iugoslaviei și a întregii zone a Europei de Sud-Est. Între fondatorii Grupului se numără Asociația Națională a Exportatorilor și Importatorilor din România (ANEIR), Asociația Oamenilor de Afaceri din România (AOAR), Camera de Comerț și Industrie a României (CCIR), Asociația Română a Antreprenorilor din Construcții, Asociația Națională a Investitorilor din România (ANIR), Consiliul Național al Întreprinderilor Private Mici și Mijlocii din România (CNIPMMR).

Grupul își propune să colecteze toate ofertele de participare la reconstrucția zonei, să acorde consultanță firmelor care doresc să se implice în acest proces și să organizeze contacte în spațiul iugoslav pentru evaluarea primelor urgențe și oportunități, precum și să intermedieze stabilirea de parteneriate cu firme sau alte entități locale. Un alt obiectiv al inițiativei este contactarea organismelor financiare internaționale care și-au anunțat intenția de a aloca fonduri pentru reconstrucția Iugoslaviei, în vederea promovării ofertei românești. Mihai Ionescu, secretarul general al ANEIR, apreciază că oferta românească de participare la reconstrucția Iugoslaviei poate concura firmele din străinătate, în principal în ceea ce privește domeniul construcțiilor și al materialelor de construcții, refacerea obiectivelor din industria petrochimică, din metalurgie și din domeniul energetic.

ASTĂZI ȘI MÂINE, ÎN ARENĂ

Am ajuns la final de campionat, care pentru UTA poate să însemne relansarea în fotbalul mare. Ne gândim nu la meciul de astăzi, ci la cel de săptămâna viitoare, o partidă ce poate însemna mult pentru „Bătrâna Doamnă". Până atunci, însă, astăzi îi avem ca oaspeți pe fotbaliștii de la Dacia, scăpați de retrogradare, indiferent de surprizele etapei de astăzi, datorită rezultatelor directe între ei, Apulum și Jiul, în care piteștenii stau mai bine. Asta în cazul în care Vega face o surpriză pe Bega. În ce îi privește pe fotbaliștii de la UTA, greu de crezut că victoria le-ar mai putea scăpa. O dată s-a văzut Dacia cu sacii în căruță la Arad, dar asta a fost în urmă cu patru sezoane, pe vremea când la cârma echipei se afla Jackie Ionescu. A fost atunci 2-3, iar Radu George a pățit la fel ca și Claudiu Drăgan în partida de la Copșa Mică. Dar nu numai pentru asta trebuie UTA să câștige acest meci, ci pentru că forma în care se află echipa impune acest lucru. Să nu uităm că UTA a avut un tur de campionat bun, dar returul a fost și mai bun. Or, cum pentru UTA compionatul nu se încheie după meciul de astăzi, băieții lui Tisza va trebui să apese pe accelerație, cu gândul la meciul de baraj cu Rocar. Până atunci să prezentăm clasamentul înaintea ultimei etape, cu numărul de puncte și situația la „adevăr":

1. Extensiv	**71 (+20)**
2. FC UTA	**65 (+17)**
3. ARO	**58 (+7)**
4. Gaz Metan	**52 (+1)**
5. FC Bihor	**50 (+2)**
6. Poli	**49 (+1)**
7. A.S.A.	**47 (-4)**
8. Inter	**45 (-6)**
9. Chimica	**44 (-4)**
10. Dacia	**43 (-8)**
11. Corvinul	**43 (-5)**
12. Min. Motru	**43 (-5)**
13. Apulum	**43 (-8)**
14. Drobeta	**42 (-6)**
15. Vega Deva	**41 (-10)**
16. Jiul	**40 (-8)**
17. FC Baia Mare	**39 (-12)**
18. Unirea Dej	**37 (-11)**

În afara meciului de la Arad, astăzi, în cadrul ultimei etape, se mai joacă partidele: Jiul - Apulum, FC Bihor - Gaz Metan, Drobeta - ARO, Unirea Dej - ASA, Chimica- Extensiv, Motru - Inter, Corvinul - FC Baia Mare, Poli - Vega.

Dintre cele trei echipe arădene ce activează în Divizia C, doar una, Inter Arad, este obligată să câștige partida de astăzi, de la Vladmirescu, contra celor de la Olimpia Gherla, echipă clasată pe locul 6. Asta pentru a mai evolua și în sezonul viitor în același eșalon. Să sperăm că fotbaliștii pregătiți de antrenorul Ionuț Popa nu vor rata ultima lor șansă. Telecomul va juca pe Bega, partida cu CFR-ul, un meci cu gândul la vacanță, în timp ce West Petromul stă, ei intrând de o săptămână în concediul de odihnă, după un sezon în care au vrut mult (locul 2 care să le asigure dreptul la barajul pentru „B"), dar au realizat cam puțin.

ALEX. CHEBELEU

Aflat la Arad

MINISTRUL BĂSESCU A PROMIS SPRIJIN PENTRU UTA

Febra jocului de baraj a cuprins întreaga suflare de la F.C. UTA, „Bătrâna Doamnă" suflă și în iaurt, luându-și toate măsurile de precauție. În prima fază, conducătorii de la UTA s-au bătut pentru un oraș convenabil, apoi au cerut brigadă de arbitri străină, iar în final au trimis un fax la Ministerul Transporturilor, prin care au cerut o garnitură specială de tren, la jumătate de preț, rezervată suporterilor care doresc să se deplaseze în orașul gazdă al barajului.

Aflat în aceste zile la Arad, dl. Traian Băsescu ne-a declarat, joi seara, următoarele: **„Dacă e pe bani, totul se rezolvă. Dacă UTA solicită acea garnitură de tren, în care se specifică faptul că marea majoritate sunt elevi și studenți, cu siguranță că problema este, încă de pe acum, rezolvată. Aștept să ajung la București, la Minister, pentru a vedea faxul. Oricum, vom fi receptivi și, indiferent de orașul gazdă al barajului, trenul se va deplasa, cu siguranță, la destinație".**

De remarcat faptul că cei de la UTA au formulat cererea încă de joi dimineață, specificând că majoritatea susținătorilor sunt elevi și studenți.

În altă ordine de idei, după o convorbire telefonică cu Ilie Stelian, de la sectorul competiții al FRF, Marin Lupaș s-a liniștit în privința cartonașelor galbene. Patru dintre jucători, Botiș, G. Radu, Almășan și Mariș sunt la limită și la primul „galben" stau. Însă, fiind final de campionat, cartonașele galbene se șterg și la baraj nu vor juca decât acei fotbaliști care văd astăzi cartonașul roșu în fața ochilor. Deci, păzea de eliminare.

LEO SFÂRA

MIHAI HAJAȘ (ASTRA), CALIFICAT ÎN FINALA CADEȚILOR

BOX

În perioada 6-9 iunie, la Timișoara s-a desfășurat faza zonală a C.N. de box pentru cadeți. Astra Arad a fost reprezentată de trei sportivi: Silviu Delamarian (cat. 63 kg), Florin Gruia (cat. 54 kg) și Mihai Hajaș (cat. 73 kg), pregătiți de Viorel Vancea și Ștefan Ștefana. O surpriză plăcută a oferit-o Mihai Hajaș, care a reușit să-l învingă prin abandon pe medaliatul cu bronz de anul trecut, Vlad Ștețco (CSM Zalău), obținând calificarea în finala C.N. de cadeți, care se va desfășura la finele acestei luni, într-un oraș nedesemnat încă.

Îi urăm multă baftă lui Mihai în tentativa sa de a cuceri o medalie la „finale".

INTER ARAD ESTE CONDAMNATĂ SĂ CÂȘTIGE

De ce le-a fost teamă „interiștilor" nu au scăpat. Unele rezultate surprinzătoare și jocurile de culise din acest final de campionat îi obligă pe jucătorii de la Inter Arad să câștige jocul din ultima etapă, de pe teren propriu, cu Olimpia Gherla. Băieții pregătiți de Ionuț Popa și Cristi Avram sunt conștienți că doar obținând sâmbătă dimineața toate cele trei puncte puse în joc, au posibilitatea de a evolua și în toamnă în cel de-al treilea eșalon fotbalistic al țării.

Spre ușurarea tehnicianului „interist" nu există accidentați, ori jucători suspendați, așa că, la ora jocului Inter Arad ar putea trimite în teren, cea mai bună formulă de echipă. Un „11" probabil ar fi: Grozav - Alb, Lazăr (Moț), Freer - Arhilie, Oiteanu, Moț (Muj), Sulincean, Șter - Molnar, Sinescu (Ardelean).

Referitor l[a] unele zvonuri apărute în oraș, legate de pierderea unui joc la „ma[ș]a verde", datorită lui Șter, care ar fi evoluat în stare de suspendare, [a]ntrenorul Ionuț Popa a infirmat categoric acest zvon. În schimb, [M]ea' Popică nu s-a răzgândit și a declarat că se află înaintea ultimului joc în calitate de antrenor la Inter, intenția sa fiind de a pleca o perioadă în străinătate. Referitor la jocul decisiv cu Olimpia Gherla, antrenorul arădenilor ne-a declarat: **„Avem o singură variantă, pentru că, în meciul de la Zlatna va fi blat, așa cum au mai fost vreo 7-8 jocuri în ultimele etape. La egalitate de puncte cu Cugirul, noi suntem în avantaj, datorită jocurilor directe. Am fi putut fi astăzi liniștiți, dacă câștigam la Zalău, unde conduceam la pauză. În repriza a doua, însă, arbitrii ne-au «tocat», fiind motivați, probabil, de alții. Nu vreau să aduc acuze nimănui, dar dacă Pecica câștiga etapa trecută, Someșul era căzută. Așa ne este dat nouă, să tremurăm până la ultimul fluier."**

Jocul de pe terenul din Vladimirescu va fi condus de o brigadă de arbitri din Mediaș, formată din: Marian Lazăr - centru, Aurel Muntean și Radu Oprea - asistenți.

◆ „Telefoniștii" în nota ultimelor deplasări?

Pentru FC Arad Telecom actuala ediție de campionat s-a încheiat cu etape bune. De fapt, parcursul acestei echipe de mijlocul clasamentului este elocvent, victorii acasă, înfrângeri afară. Elevii lui Mihai Târlea se vor deplasa la Timișoara, pentru a întâlni CFR-ul din localitate, într-un joc important doar pentru gazde, care trebuie să învingă, pentru a evita orice surprize neplăcute. Suntem convinși că „telefoniștii" arădeni vor adopta tactica ultimelor deplasări, când au preferat berea și aplauzele spectatorilor...

Se vor „lupta" cu căldura, în aceste ultime 90 de minute înaintea vacanței, următorii jucători, pentru Telecom: Bota - Szell, Mogoșanu, Ujvari, Mureșan, Pupăză, Rus, Berar, Bugariu, Manea, Petruț. Jocul din orașul de pe Bega va fi oficiat de trio-ul: Ovidiu Cioabă (Turnu Severin) - centru; Adrian Iliescu și Mircea Mihaiu (ambii din Slatina) - asistenți.

DANIEL SCRIDON

LUMEA VITEZEI PE PATRU ROȚI

* Deși aflată la primul sezon în peisajul Formulei 1, scuderia BAR se confruntă cu multiple probleme. Ultimele neconcordanțe apărute între departamentul de teste și cel de curse au dus la demisiile a trei oameni cheie: Greg Field- managerul echipei și doi dintre mecanicii șefi. Patronul team-ului, Craig Pollock a declarat că repetatele greșeli au văduvit echipa sa de 15 puncte în acest sezon. * Cei doi piloți ai echipei Bennetton, Giancarlo Fisichella și Alexander Wurz își vor încheia contractele la sfârșitul acestui sezon. Fisichella, deși curtat insistent de Ferrari își va renegocia contractul, urmărind ca salariul său să crească substanțial. Wurz va rămâne la Benetton și în sezonul 2000. * Începând din sezonul următor, Renault și-ar putea face revenirea în F 1. Prost G.P. și Benetton și-au declarat oficial interesul pentru o colaborare cu motoristul francez. * Tot un „come-bach" se poate înregistra și în cazul mărcii de țigări „CAMEL", după o absență de 7 ani. Ultimele scuderii sponsorizate de CAMEL au fost Lotus, Benetton și Williams. * Eddie Irvine rămâne un nonconformist incurabil. Ultimele declarații ale pilotului irlandez de la Ferrari au făcut din nou senzație: „Mi-aș dori să câștig titlul mondial pentru Ferrari, să rămân veșnic la vârsta de-acum pentru a putea avea toate femeile frumoase din lume". Ultima cucerire a năbădăiosului Eddie - top-modelul Rebecca Romain, femele măritată * Ferrari a anunțat pentru marele Premiu al Canade, de duminică, un nou monopost numit „Superengine". Mașina va cântări 100 de kg, cu 15 mai puțin decât F 399, va avea 840 C.P. și două sisteme de injecție (directă și indirectă) * Așadar, duminică, începând cu ora 20,00 (ora României) se va disputa cel de-al șaselea Mare Premiu al acestui sezon pe circuitul „Gilles Villeneuve" - Montreal - Canada. Este un circuit de viteză, cu o lungime de 4,421 km, urmând a se parcurge 69 de ture. Podiumul anului trecut a fost alcătuit din M. Schumacher (Ferrari); G. Fisichella (Benetton) și E. Irvine (Ferrari). * După cinci curse iată cum se prezintă clasamentele generale: **piloți** - 1. M. Schumacher (GER) 30 p; 2. M. Hakkinen (FIN) 24 p; 3. E. Irvine (IRL) 21 p; 4. H.H. Frentzen (GER) 13 p; 5. D. Coulthard (SCO) 12 p; 6. R. Schumacher (GER) 9 p; **constructori** - 1. Ferrari 51 p; 2. McLaren - Mercedes 36 p; 3. Jordan - M. Honda 16 p; 4. Williams - Supertec 9 p; 5. Benetton - Playlife 8 p; 6. Stewart - Ford 6 p.

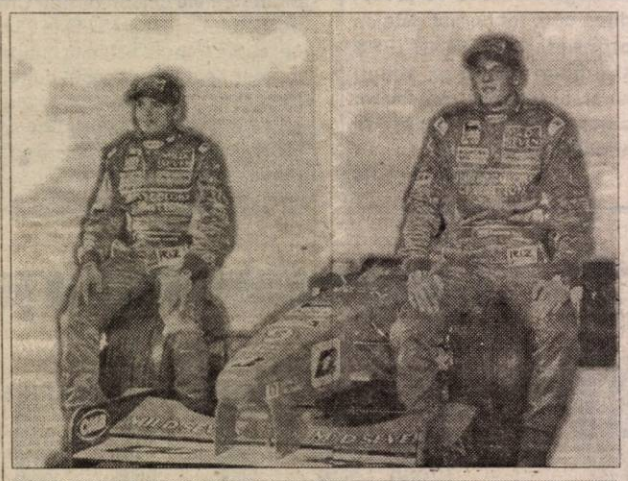

Fisichella și Wurz vor apăra și în sezonul viitor culorile scuderiei Benetton

DACIAN TODUȚA

SPORT LA TV

Sâmbătă

TVR 1: ora 15,00 - Jocurile sportive internaționale ale elevilor.
ora 16,00 - Fotbal, Divizia A, ultima etapă
TVR 2: ora 22,00 - Sportmania (scrimă și fotbal)
Antena 1: ora 16,55 - Fotbal, Divizia A, ultima etapă
Eurosport: ora 13,00 - Tenis, turneu ATP (Halle, d)
ora 16,00 - Tenis, turneu ATP (Queens)
ora 19,00 - Fotbal, turneu sub 21 ani: Portugalia - Olanda
ora 22,00 - Auto (La Hans)

Duminică

TVR 1: ora 0,35 - Time out (em. sportivă)
TVR 2: ora 21,00 - Magazin sportiv
Pro TV: ora 23,15 - Procesul etapei
Antena 1: ora 23,00 - Meciul meciurilor
RTL: ora 19,55 - Formula 1, MP al Canadei (d)
Eurosport: ora 15,00 - Tenis, turneu ATP (finala)
ora 17,15 - Atletism (Lille, d)
ora 19,00 - Tenis, turneu ATP (Queens)
ora 23,00 - CM de motociclism

Fotbal

FC UTA '88 A CÂȘTIGAT CAMPIONATUL JUDEȚEAN DE COPII

* Joi după-amiază, pe terenul FZ s-a disputat meciul decisiv pentru desemnarea campioanei județene de fotbal pentru copii (născuți 1988 și 1989). Protagoniste au fost: FC UTA '88 (antrenor Ștefan Mândru) și FC UTA '89 (antrenor Florin Voinea). * Primii aveau și varianta egalului, în timp ce, „albroșii" mai mici cu un an aveau nevoie de victorie, pentru a încheia campionatul pe primul loc. * În tribune, părinți, bunici, frați, prieteni, vreo 70-80 de suporteri împătimiți, au creat o atmosferă impresionantă care ar stârni invidia unor spectatori de la meciurile de seniori. * Au fost 50 de minute (2 reprize a câte 25 minute fiecare) frumoase, în care diferența de vârstă s-a putut observa. * A fost FC UTA '88 - FC UTA '89 5-1 (3-1). **Au marcat**: Tout (autogol) - min. 5, Oaidă - min. 15, C. Gâlcă - min. 20, Drecin - min. 42 și Toader - min. 46, respectiv, Sfâșie - min. 17. * Florin Voinea a resimțit absența căpitanului de echipă - Cipoș (operat de apendicită), golgeterul grupei '89. * Am notat finețea și stopurile elegante ale lui **C. Gâlcă** (alias Hagi), pătrunderile impetuoase ale lui **Toader** și risipa de energie a lui **Ruben Popa** (extraordinar efortul acestui copil, care face naveta Arad - Săvârșin, la fiecare antrenament). * De partea cealaltă, de la UTA '89 ne-au impresionat: Sfâșie, Coste și portarul Moț. * Bucuria victoriei a fost una exuberantă. „Trenulețul", hora, tradiționalele „plonjoane" în fața părinților, uralele campionilor, smulgând ropote de aplauze. * Iată-i pe cei care au contribuit la acest spectacol fotbalistic juvenil. **FC UTA '88**: Roșca, Betea - portari, Micălăcean, Ravasz, Tuică, Jurcă, Oaidă, Maghici, Ruben Popa, Drecin, C. Gâlcă, Toader, Jurculeț, Bivold, Hotărâș, Horvath, Mihota și Mureșan. **FC UTA '89**: Moț - portar, Tout, Videroc, Polgar, Homorogan, Coste, Anechitei, Rusu, Sfâșie, Berar. * A arbitrat debutantul Robert Raicu, care, din cauza emoțiilor, a cam greșit pe ici pe colo, fără să influențeze însă rezultatul final. Din partea AJF a fost prezent dl. Ionuț Leac - președintele Comisiei de Copii și Juniori. * Cu certitudine, din acești copii de 10-11 ani se vor naște, mâine, marii fotbaliști ai Aradului. De aceea, merită să fim cu ochii, și nu numai, și asupra lor.

DANIEL SCRIDON

VEDETE ȘI CAMERISTE

Celebrități... Cu toții avem impresia că le cunoaștem, la fel ca pe prietenii noștri apropiați. Le vedem zilnic în ziare, reviste, la televizor sau la cinema. Le vedem la festivaluri, la gale de premiere. Citim despre ele. Dar în spatele camerelor de filmat sau al aparatelor de fotografiat, cine sunt ele...? Cel mai bine pot spune cei care le fac servicii. Să zicem angajații elegantului hotel Four Seasons, preferatul lor.

"Cînd este vorba de vedete, există o regulă de fier: trebuie să le dai orice cer, altfel...", spune o cameristă de 30 de ani, a cărei identitate nu a fost dezvăluită pentru a o proteja.

Ea însăși nu a putut respecta această regulă cînd a fost vorba de Chris Farley. "M-am dus să strîng masa și am găsit toate farfuriile pe jos, așteptîndu-mă să le iau", își amintește ea. "Chris stătea într-un scaun, beat mort. Mi-a spus: «De ce nu te așezi în genunchi, să strîngi vasele?». Am încercat să le strîng, fără a mă tîrî pe podea, iar Chris mi-a cerut să fac sex oral cu el. Apoi s-a gîndit și mi-a propus să dansez goală pentru el. Am ieșit de-acolo cît am putut de repede", povestește camerista.

John Travolta este un oaspete generos, care oferă un bacșiș gras fiecărui chelner ce-i aduce masa, în timp ce nepoliticosul Nicolas Cage nu și-ar deschide portofelul în ruptul capului.

"Travolta a venit împreună cu fiul său, aveau o întîlnire cu Harry Belafonte. Micuțul a început să urle că vrea să mănînce stînd în fund, pe mijlocul mesei. John l-a pus pe masă, iar copilul a mîncat liniștit în timp ce John și Harry stăteau de vorbă în jurul lui. Era o imagine ciudată", își amintește camerista.

"Lui Nicolas Cage i-am adus trabucuri. Se uita la o emisiune TV despre Leonardo DiCaprio și tot vorbea despre cît de prost actor este acela și că mai bine ar fi primit el rolurile lui. Cînd m-am dus să-i aprind trabucul, nici nu s-a clintit din fața televizorului. Mi-a spus să mă aplec peste canapea și să-i aprind trabucul. A trebuit să mă strecor cu greu într-un spațiu strîmt, ca să nu-l deranjez de la televizor. Și nici nu mi-a dat bacșiș", spune camerista.

Cîntăreața rock și actrița Courtney Love și-a transformat camera de hotel într-un altar dedicat fostului ei soț, Kurt Cobain. "I-am spus Miss Love și a început să înjure și să strige «Mie îmi spui doamnă Cobain» și a arătat către birou. Acolo se află o fotografie înrămată a lui Kurt, înconjurată de lumînări și flori".

"Mick Jagger a fost minunat. Întotdeauna s-a purtat foarte frumos și politicos. Eu am intrat odată cînd privea pe fereastră la Central Park. I-am spus că este norocos. Mulți oameni nu ajung niciodată să vadă această minunată priveliște. S-a uitat la mine și a spus, sincer: «Ai perfectă dreptate. Sunt foarte norocos»".

De obicei vedetele nici nu clipesc cînd văd nota de plată piperată a hotelului de lux. Dar nu întotdeauna. Una dintre excepții a fost solistul trupei REM, Michael Stipe. "I-am adus 15 sticle de apă minerală Evian. La zece dolari sticla, însemna 150 de dolari. Michael a spus că nu-l deranjează să dea 25 de dolari pe un hamburger, dar zece dolari pe o sticlă cu apă i se pare un preț ridicol. I-am spus să se ducă la un supermagazin și să-și ia aceeași marcă de apă cu 1,5 dolari sticla. Exact asta mi-a cerut să fac. Deștept băiat...", își amintește, zîmbind, femeia care cunoaște partea nevăzută a vieții vedetelor.

PLIMBARE PE BULEVARDUL CELEBRITĂȚILOR

● La cîteva zile după ce a născut, frumoasa braziliancă Luciana Gimenez Morand i-a cerut lui Mick Jagger, presupusul tată, cinci milioane de lire. Adăugate la cele 30 pe care i le solicită fosta nevastă, Jerry Hall, se pare că averea vocalului lui Rolling Stones se va resimți de pe urma acestei aventuri tomnatice.

● Cu Detox, care se filmează acum la Vancouver, Sylvester Stallone revine în afaceri și în cinema. La fel ca în Copland, el va face pe polițaiul uzat fizic și psihic, bîntuit de un gînd întunecat. Se va sinucide sau nu, rămîne de văzut.

● Leonardo Di Caprio a fost unul dintre primii "copii" care s-au îmbulzit să cumpere obiecte inspirate de noul episod Star Wars. Starul a plecat de la Toys R'Us cu sacoșele pline. La fel cum vor fi și buzunarele producătorilor filmului, care, după ce a amenințat îndelung, acum a pulverizat Titanicul.

● Jennifer Anniston, mai frumoasă și sexi ca oricînd, a fost văzută recent ieșind dintr-un birou avocățesc cu brațul plin de dosare. Plutește în aer o căsătorie. Că doar nu iese fum fără foc!

Filme în premieră

FURTUNĂ, PERIPEȚII ȘI DRAGOSTE

În săptămâna 11-17 iunie a.c., la cinematograful „Dacia" este programată premiera comediei „Furtună, peripeții și dragoste", producție SUA (1999).

Ben (Ben Affleck) pleacă din New York spre Savannah, unde trebuia să se însoare cu Bridget (Maura Tierney). Totul pare să curgă normal până când o tânără excentrică, pur și simplu dă buzna în viața lui, pe parcursul călătoriei sale, în avionul ce-l duce spre logodnică. Condițiile atmosferice schimbătoare determină și primele semne ale furtunii ce apare în viața sa. Avionul scapă de sub control, Ben îi salvează viața lui Sarah (Sandra Bullock), dar descoperă că de fapt s-a căptușit cu un tovarăș de drum cam incomod.

GORILA JOE

La cinematograful „Mureșul" puteți vedea o altă premieră, „Gorila Joe".

Conform tradiției Disney, studioul ne aduce un film eveniment, de aventură MIGHTY JOE YOUNG. Pentru cei mai mulți dintre noi, Joe este un mit și o legendă; este vorba de gorila imensă care are rolul de a proteja băștinașii dintr-un sătuc din Africa. Gorila Joe este în același timp protectorul și cel ce îi ține companie singurei sale prietene, Jill (Charlize Theron). Împreună ei formează o familie, neavând, nici unul dintre ei, o altă familie. Mamele lor au fost ucise de braconieri, cu 20 de ani în urmă. Zoologul Gregg O'Hara (Bill Paxton), care explora Munții Pangani din centrul Africii, întâlnește o gorilă uriașă, de 15 picioare lungime. El și Jill vor salva această creatură inocentă de braconieri, oferindu-i un trai liniștit și în siguranță într-o rezervație naturală din California.

Dar lucrurile nu stau așa cum cei doi și-au imaginat că trebuie să fie, siguranța lui Joe fiind din nou pusă sub amenințare.

ȘOFERI, NU MAI VORBIȚI LA TELEFON !

Vorbitul la telefon în timpul mersului distrage atenția șoferilor, chiar dacă este folosit sistemul hands-free, se arată într-un studiu al organizației austriece OAMTC, transmite DPA.

Cercetătorii au analizat 155 de teste de șofat simulate, în cursul cărora unora dintre subiecți li s-a cerut să vorbească la telefon, atît direct, cît și prin sistemul hands-free.

Savanții au descoperit că folosirea telefoanelor celulare îi determina pe șoferi să comită cu 40 la sută mai multe greșeli decît ceilalți. În cazul celor care au folosit sistemul hands-free, acest procent nu a fost decît de 28 la sută.

Cu toate acestea, cercetătorii subliniază că numărul de erori comise de șoferi nu este determinat de tehnologia folosită pentru convorbire, ci de tipul conversației pe care o poartă. Un simplu schimb de replici, cum ar fi solicitatarea unei adrese, nu are nici pe departe același efect ca discuțiile în care este necesară o concentrare mai mare, de exemplu cînd este explicat un traseu.

6000 DE INSTABILI MENTAL - INTERESAȚI DE REGALITATE

Peste 6.000 de persoane cu probleme psihice au încercat să contacteze familia regală britanică în ultimii șase ani, se arată într-un raport publicat și citat de DPA.

Acestea au scris la nesfîrșit membrilor familiei regale britanice sau au vizitat palatele sale. Autorul raportului, inspectorul Colin Smith, subliniază că ofițerii responsabili cu protecția familiei regale trebuie să urmeze cursuri de psihiatrie pentru a putea face față eventualelor amenințări. Această sugestie vine după mai multe probleme de securitate, cel mai cunoscut fiind cel din 1982, cînd Michael Fagan a pătruns în dormitorul reginei, de la Buckingham Place. În jur de 60 de persoane au fost reținute de serviciile de securitate în ultimii ani, cele mai multe chiar în reședința reginei.

Profilul amenințărilor cu care s-ar putea confrunta ofițerii responsabili cu securitatea membrilor familiei regale este diferit, în general, de cel cu care sunt obișnuiți ofițerii care au în grijă membri ai guvernului. Riscul unui atac terorist este mult mai mic, dar cel al apariției inoportune a unor persoane instabile mental este mai mare. Ofițerii trebuie să știe ce au de făcut în astfel de situații și să acționeze imediat, în mod potrivit cu starea acestor oameni, dintre care cei mai mulți sunt inofensivi, explică autorul studiului.

ANECDOTE ● ANECDOTE ● ANECDOTE

▼ Săptămâna trecută bărbatu-meu a desenat un panou, iar astăzi a și fost expus la Galeria Națională.

– Ce vorbești? În ulei sau tempera...

– În vopsea obișnuită, cu care a pictat: „Garderoba obligatorie"!

▼ O tânără familie de scoțieni își plimbă copilul într-un cărucior. Se oprește în fața unui mare magazin și după ce privește vitrinele intră înăuntru, lăsând căruciorul pe trotuar. După ce târguiește, porneste mai departe. La un moment dat femeia exclamă:

– Vai de mine, dragule, ăsta nu-i copilul nostru!

– Taci! - spune el. Căruciorul e mult mai bun...

▼ Smith sosește la întâlnire într-o mașină luxoasă, ultimul tip.

– De unde ai făcut rost de bani, pentru o asemenea limuzină?

– De la o tombolă de binefacere.

– Ai câștigat premiul cel mare?

– Nu. Am organizat-o!...

▼ Rugat insistent de un individ ca să-i dea o scrisoare de recomandare în vederea angajării la o familie bogată, Mark Twain a așternut următoarele: „Dragă prietene, ți-l trimit pe domnul X. Rezolvă-i problemele pentru care vine sau omoară-l. Îmi e tot una. Dacă te hotărăști să-l omori, anunță-mă, ca să-i înștiințez familia. Mark Twain."

▼ Directorul unui teatru a făcut următorul experiment care, zice el, va revoluționa arta teatrală: a transformat sala în scenă, spectatorii au fost puși să joace în locul actorilor, actorii au devenit spectatori sau mașiniști, iar orchestra a fost scoasă să cânte în fața clădirii teatrului!

– Curat ca la balamuc! - a exclamat unul din actori.

– Greșești, prietene, a replicat un coleg. La balamuc, directorii sunt oameni normali...

▼ O marchiză, care se opunea căsătoriei fiicei sale cu un căpitan de mușchetari, nobil, dar foarte sărac, îi spunea acesteia:

– Fata mea, să știi că tânărul vrea să te ia numai pentru banii tăi. Să-și plătească datoriile.

La care fiica replică vehement:

– Dar nici nu-i trece prin minte să-și plătească datoriile, mamă!

O CHESTIE DEȘTEAPTĂ

Orizontal: 1. Loc de tras la mal. 2. Chestie de nereușită - Autocritica cărților. 3. Cât măsoară omul - Agent primar! 4. Chestie de supt (pl.) - Un lac mic cât... unghia. 5. Început de etapă! - Unul care te bagă-n boală. 6. Puțin mai puțin - Sub mie! – Trage cu urechea. 7. Face fire, fire (pl.) - Chestie de cinste. 8. O poamă de soacră. - Fileu de... ață. 9. Umblă cu învârteli - Ținut la țară. 10. Trăită în bună pace.

Vertical: 1. Te trezește-n zori de zi (pl.) 2. Luați cu frumușelul - Cap de contabil! 3. Lovit la cap cu tărie - O măsură de preț. 4. Unul care nu stă locului - Crescute la piept cu lapte de mamă. 5. Hai să dăm mână cu mână - Aval în... aval! 6. Chestie de perpetuă solicitare. 7. Barat pe centru! - Stă într-un picior. 8. Sfadă la coadă! - Ridicate-n slavă. 9. Stă unul peste altul în bloc - Un negru luat de... noroc. 10. Un bob zăbavă - Un întreg dat în bucate.

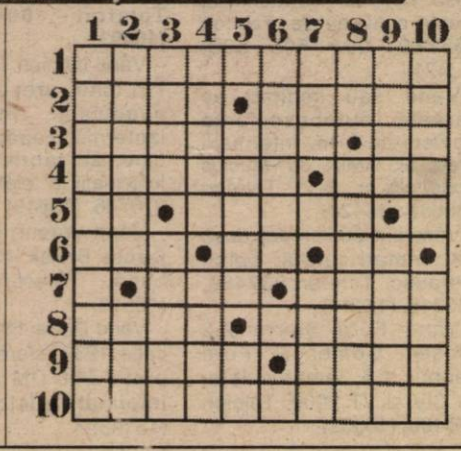

UN CURCAN CLOCEȘTE OUĂ DE GĂINĂ

Un curcan dintr-o comună băcăuană clocește, de două săptămîni, 13 ouă de găină, cot la cot cu o rață și o găină, transmite corespondentul MEDIAFAX.

"Băiețașul" sau "gospodarul mamei", cum îl alintă stăpîna lui, era, pînă acum două săptămîni, un curcan obișnuit, care se înfoia la rivali și la musafirii nepoftiți. Într-o zi s-a ascuns în cotețul în care cloceau ouă o rață și o găină, unde a rămas pînă cînd stăpîna i-a pus și lui ouă la clocit.

Ana Bîliș, stăpîna curcanului clocitor, spune că el este foarte atent să nu spargă ouăle și pleacă din coteț doar cînd trebuie să mănînce. Gospodina este îngrijorată că "băiețașul" nu mai este dorit de curci și și-a pierdut agilitatea, pentru că din confruntările cu rivalul său iese mereu rănit.

VÂNZĂRI APARTAMENTE O CAMERĂ

Vând urgent garsonieră confort I, Micălaca, cu îmbunătățiri. Informații telefon 270020 sau 094.787.523. (15208)

Vând garsonieră confort I, zona Miorița. Informații telefon 268030. (15619)

VÂNZĂRI APARTAMENTE DOUĂ CAMERE

Vând apartament bl. Z.23, sc. D. ap. 3. 85 mp, gresie, faianță, lambriuri, ușă blindată. Telefon 210020 sau 094.607.237. (15083)

Vând apartament 2 camere, Micălaca, str. Alba Iulia, bloc 559, ap.6, etaj I. Telefon 265644, după ora 19. (15134)

Vând apartament 2 camere, semidecomandat, etaj I, C.A.Vlaicu. Telefon 254722; 231070. (15181)

Vând apartament 2 camere în Timișoara, liber, boxă, telefon, zona Gara de Nord, str. G-ral Dragalina; preț orientativ 19.500 DM. Telefon 01 - 6875943; 094.640.357. (15094)

Vând apartament 2 camere, Micălaca, str. Simfoniei bl. 196, ap. 16, imediat ocupabil, vizibil orele 17-20. Telefon 094 241 249. (15376)

Vând apartament 2 camere, Piața Soarelui, multiple îmbunătățiri, preț bun. Telefon 259602. (14725)

Vând apartament 2 camere, Podgoria, parter, îmbunătățit, balcon închis. Telefon 220036; 233909. (15431)

Vând 2 camere Miorița, faianță, gresie, marmură, tapet, telefon, satelit, balcon închis și altele; vineri după masa, sâmbăta toată ziua. Telefon 259478. (15468)

Vând apartament în casă, 2 camere, coridor, bucătărie, cămară alimente, anexe. Informații telefon 277521, după ora 16. (15477)

Vând apartament 2 camere, parter, zonă privatizabilă. Telefon 277458. (15489)

Vând apartament 2 camere, confort II, etaj X, fără probleme, 9.800 DM. Telefon 210282; 094.577.944. (15542)

Vând apartament 2 camere, hol mare, bloc Y8B. Telefon 245054. (15531)

Vând (închiriez) apartament 2 camere, zona Praporgescu. Telefon 092.274.828. (16268)

Vând ieftin apartament 2 camere Vlaicu, toate dotările posibile; garaj. Telefon 232285. (15415)

Vând apartament 2 camere, parter, zona Podgoria, 23.500 DM. Telefon 269850. (15107)

Vând apartament 2 camere, îmbunătățit, Alfa, etaj II și garaj autorizat. Telefon 258633. (15129)

Vând apartament 2 camere, decomandat, bucătărie mare, parchet, faianță. Telefon 270872. (13710)

Vând 2 apartamente de 2 camere, curte comună, zona Gai. Telefon 274074. (15556)

Vând apartament 2 camere, Vlaicu, parchet, faianță, gresie, tot confortul, mobilat; 13.000 DM. Telefon 265750. 815593)

Vând apartament 2 camere decomandate, garaj, boxă. Telefon 260627. (15591)

Vând apartament 2 camere, Piața Spitalului. Telefon 256547. (15626)

VÂNZĂRI APARTAMENTE TREI CAMERE

Vând convenabil apartament 3 camere, decomandat, confort I, etaj I, bloc 556, sc. A, ap. 4. Telefon 262575. (15204)

Vând apartament 3 camere, str. 6 Vânători; îmbunătățit. Telefon 259685. (15199)

Vând apartament 3 camere, etaj IV, Alfa, faianță, gresie, parchet, balcon închis. Telefon 257946; 235524. (15272)

Vând apartament bloc 3 camere, decomandate, confort I, zona Tic-Tac. Telefon 275760. (15381)

Vând apartament 3 camere, parchetat, faianțat, gresie, satelit, preț 17.500 DM, negociabil, Vlaicu, bl. B3, et. IV. Telefon 242489, după ora 13, zilnic. (15449)

Vând apartament central, 3 camere bloc, multiple îmbunătățiri, vedere pe două părți. Telefon 255175. (15589)

Ocazie! Vând urgent apartament 3 camere, zona Vlaicu, etaj 4/4; preț convenabil. Telefon 245918, 241563. (15059)

Vând apartament ultracentral 3 camere mari, cu 2 intrări, 5 boxe (din care o garsonieră apă caldă, rece), garaj, gaz, toate facilitățile pentru cabinet medical, birouri etc. Informații telefon 232893, azi, orele 18-20. (15423)

Vând apartament 3 camere, decomandat, etaj 4/4, acoperiș nou, ardezie, garaj, boxă; negociabil. Telefon 223165. (15205)

Vând apartament 3 camere Micălaca, bloc 505, etaj II, îmbunătățit. Telefon 264662. (15595)

VÂNZĂRI APARTAMENTE 4-5 CAMERE

Vând (schimb) apartament 4 camere, Micălaca, et. I, zona 100. Telefon 262318. (14969)

Vând (schimb) apartament ultracentral 4 camere, dependințe (100 mp) și 100 mp în demisol (birou, depozit, grup social), eventual variante. Informații telefon 280476, sâmbătă-duminică. (10940)

Vând apartament 4 camere, Micălaca 500, etaj III, decomandat. Telefon 264060. (15615)

VÂNZĂRI CASE

Vând VILĂ 6 camere, 2 GARAJE, CURTE, GRĂDINĂ; toate facilitățile. Telefon 278927; 285485. (15657)

Vând (schimb cu garsonieră în Arad) CASĂ NOUĂ, în construcție, în ȘIRIA, cu grădină 1.100 mp, preț 8.500 DM negociabil. Telefon 250890. (10025)

Ocazie! Vând casă 3 camere, anexe, gaz, telefon, Aradul Nou. Telefon 250783; 094.875.536. (15554)

Vând casă mansardată 8 camere, 3 bucătării, 3 băi, încălzire centrală de la oraș (există și proprie) TV satelit, telefon solo, intrare auto, curte, grădină, situată între autogară și Calea 1 Mai în Oradea, bună și pentru privatizare, 85.000 DM, negociabil. Telefon 059-477815, după ora 16.

Vând 2 case în Grădiște, Porumbului nr. 32 și Milcov nr. 2. (14986)

Vând urgent (schimb cu apartament 2 camere + diferență) casă 2 camere, hol, garaj, grădină, 27.000 DM. Telefon 257124. (15054)

Vând casă cu grădină în Cuvin, 2.400 mp, anexe, ocupabilă imediat; preț negociabil. Telefon 092.-251.535. (15221)

Vând casă, pe str. Zrenjanin nr. 1, 352 mp, compusă din 2 camere, bucătărie, spațiu, baie și pivniță, grădină, preț 65.000 DM. Telefon 210338. (15412)

Vând casă, dependințe, anexe, grădină, negociabil, posibilități multiple (zona vămii). Telefon 273560. (15453)

Vând casă mare cu toate facilitățile și cu spațiu comercial în Micălaca, Calea Radnei, nr. 202. Informații telefon 259399, zilnic orele 15-20. (15520)

Vând casă în Sânicolau Mic, toate facilitățile, 28.000 DM sau schimb cu apartament 2 camere + diferență. Telefon 288861. (15276)

Vând (schimb cu apartament 2 camere Arad), casă nouă, Macea, nr. 1259, grădină mare, 50 pomi fructiferi, vie. Telefon 057 - 251475, seara. (15330)

Vând urgent casă în Zimandul Nou, nr. 145. Telefon 277531. (15317)

Vând casă 3 camere, anexe multe, grădină, Pecica, nr. 663. (5213509)

Vând casă 3 camere, anexe, grădină, centru Pecica. Telefon 468567. (5213510)

Vând (schimb) casă nouă 3 camere, bucătărie, baie, hol, 1900 mp teren, în Ungaria, Magyarcsanad, cu apartament 4 camere sau casă în Arad, cu drept de lucru și stabilire definitivă, inclusiv firmă toate facilitățile. Telefon 094.175.929; 273340.

Vând casă Aradul Nou, str. Posada, 4 camere, baie, curte, grădină, garaj și gaz. Informații telefon 287451, seara. (15573)

Vând casă cu grădină mare localitatea Zăbrani Cuz, nr. 114. (15564

Vând casă, grădină mare, în Pecica, nr. 1301. Telefon 411192. (1555

Vând casă în Șiria, str. A. Mureșanu, [illegible]58, 3 camere, bucătărie, baie, cămară, garaj, 2 grădini; grădină mare. Telefon 466798, după ora 16. (3714937)

Vând casă mică cu grădină, [illegible]ieu, str. Avram Iancu, nr. 147. Telefon 289293, Arad.

Vând casă 2 apartamente, curte cu garaj, gaz stradal, lângă Școala UCECOM. Telefon 211683. (15617)

Vând casă cu 2 apartamente, str. Livezilor, nr. 5. Telefon 221036. (15631)

VÂNZĂRI SPAȚII COMERCIALE

Vând (închiriez) spațiu comercial amenajat, 150 mp, Alfa, bloc 74B. Telefon 092.209.665. (15189)

Vindem hale (depozite) în Arad: 550 respectiv 120 mp. Informații telefon 281060. (15298)

Vând spațiu comercial strand, 21 mp, 5.[illegible]00 DM. Telefon 267928. (15[illegible]71)

Vând spațiu comercial A. Vlaicu, parter, 80 mp, 58.000 DM. Telefon 094.175.929.

Vând GHERETĂ CĂRĂMIDĂ în Piața Pâncota. Telefon 512844. (15410)

Vând gheretă amenajată Piața Miorița. Telefon 278968, orele 19-21. (14993)

Vând sau închiriez hală cu toate dotările necesare. Telefon 280495. (15642)

VÂNZĂRI TERENURI

Vând TEREN 500 mp, str. Lăcrimioarelor nr. 24/A. Telefon 243328, 092.457.280. (15458)

Vând teren 500 mp cu casă veche, Grădiște. Telefon 253575, 262400, 253366. (15153)

Vând teren intravilan, 1.800 mp, str. Ciobanului nr. 3. Telefon 267928. (15271)

Vând 1,35 ha pământ arabil în Livada - Arad. Telefon 232279. (15571)

Vând pământ intravilan 2.500 mp Micălaca, 8 DM/mp. Telefon 263186. (15618)

VÂNZĂRI AUTO

Vând (schimb) IVECO 35-10 Turbo Daily, fabricat 1994, 2,5 TD, înmatriculat, CIV. Telefon 094 566 859. (15417)

Vând Dacii noi, 0 km. Telefon 094.157.830; 246423. (14484)

Vând urgent Renault 21, Nevada, injecție benzină, 1992, nerulat în țară. Telefon 094 698 849, (15037)

Vând combină păioase marca Apple, masă în lucru 4 m, Diesel. Telefon 210020 sau 094 607 237. (15083)

Vând urgent talon Dacia 1310, înmatriculată pe firmă + eventual mașină. Telefon 420634, după ora 19. (3714698)

Vând schimb Ford Mondeo 1,8 Turbo Diesel, înmatriculat, 1994, toate opțiunile. Telefon 288348, 258501. (15258)

Vând ARO 10 Cabrio, deosebit, CIV, an fabricație 1991, preț negociabil. Telefon 269607; 092.-344.724. (15279)

Vând Fiat Ducato Maxi, înmatriculat, stare bună de funcționare, an 87. Informații telefon 285564, 092 591 938. (15319)

Vând ANVELOPE semiuzate 155/13, 65.000 lei/buc. Telefon 256000, 092 426 387. (15316)

Vând cârlige remorcare omologate și remorci dublu ax, noi, cu prelate TIR. Telefon 059-372528 sau 092 430 499. (15347)

Vând urgent autocar MAN sau schimb cu microbus de persoane. Informații telefon 094 847 948. (15396)

Vând Dacia 1300, din 1975 și Dacia Sport din 1990, CIV, verificări tehnice, prețuri convenabile. Telefon 268780, 094 606 538. (15421)

Vând sau schimb pe cereale autobasculantă Saviem de 6 to. Informații Arad, SC AMIX, str. Mucius Scaevola nr. 9-11. Telefon 280667. (15424)

Vând IFA 50 în rodaj, după RK, înmatriculată, oblon hidraulic. Telefon 237489, 243318. (15414)

Vând Ford Sierra 2,3 Diesel, Combi și Ford Taunus 1,6, înmatriculate, cu CIV și VT 2000. Telefon 285490. (15332)

„ADEVĂRUL" ANGAJEAZĂ TEHNOREDACTORI

SC „ADEVĂRUL" ARAD angajează, prin concurs,

SPECIALIȘTI ÎN TEHNOREDACTARE COMPUTERIZATĂ

cu cunoștințe de rețea NOVELL.

Cererile se depun zilnic, între orele 8,30-14,30, la secretariatul redacției „Adevărul" până în 15 iunie a.c. Concursul va avea loc miercuri, 16 iunie a.c., ora 11, la sediul redacției.

INFORMAȚII LA TELEFON 281802.

Vând combină păioase Bautz-Titan, masa 2,80, tocător paie. Telefon 256349. (15262)

Vând Dacia papuc, izotermă, 4.000 DM (eventual rate). Telefon 094 897 699. (15461)

Vând Audi 80, 1989, înmatriculat, 10.500 DM și Ford Fiesta Diesel, 1994, 1,8 EURO 2, neînmatriculat, 6.800 DM, ambele stare excepțională. Telefon 092-509416. (15448)

Vând urgent RABA 16 tone, Irak, an 1990. Telefon 094.282.524. (15469)

Vând Jet Sky Yamaha, 50 P.S. an 1992, 3.500 DM. Telefon 282268, 094.-600.284. (15512)

Vând Mitsubishi Lancer 3.300 DM sau schimb cu Dacia, Oltcit. Telefon 272920. (15524)

Vând sau schimb Renault 7 tone, înmatriculat persoană fizică. Telefon 094.555.228. (5213379)

Vând convenabil Dacia 0 km, orice model. Telefon 092.391.896; 421145. (15315)

Vând (schimb cu garsonieră), BMW 525, stare excelentă. Telefon 092.274.828. (15268)

Vând Dacia 1310, 1988 și elevator auto, model Timișoara. Telefon 511637. (5215803)

Vând remorcă tractor în Ineu, str. M. Eminescu, nr. 103. Telefon 512280. (5215802)

Vând Trabant 601 cu CIV și VT, stare perfectă de funcționare. Telefon 466827, după ora 21. (3714935)

Vând Dacia 1310 TX Berlină, înmatriculată, an 1989, localitatea Pâncota. Telefon 466894. (15324)

Vând 2 tractoare U 445 DT, Arad. Telefon 240622. (15108)

Vând motor Man + cutie viteză (Bussing), impecabil, 330 CP; preț negociabil. Telefon 094.175.929.

Vând camion Iveco 3,5 tone Diesel, 4600 cmc, înmatriculat în Ungaria, carosat + basculant, cabină dublă 7 persoane, 11.000 DM. Telefon 094.175.929.

Vând combină agricolă marca Claas Matador Standard Eoole nobil și Massey Ferguson cu masă de grâu și masă de porumb, nerulate în țară. Telefon 094.846.440. (15093)

Vând camion Turbo Diesel 7,5 tone, preț 25.000 DM negociabil, înmatriculat Izotermă, capacitate 6000 cmc, an fabricație 1987. Informații la telefon 252669; 270706. (15549)

Vând urgent, convenabil, Dacia Breck 1988, stare bună. Telefon 252046. (15516)

Vând Dacia 1310, an fabricație 1982, stare excelentă, preț 2.000 DM negociabil. Informații telefon 263365. (15[illegible]3)

Vând TV Izotermă motor Brașov, dublu spațiu, CIV. Informații la Rănușa, nr. 128. (3629402)

Vând Opel Record Combi, stare foarte bună, 2.500 DM negociabil. Telefon 266657. (15576)

Vând Renault 21 RX 1989, stare excepțională, injecție, benzină, neînmatriculat, adus în țară în 03.06.1999, 2.850 DM negociabil. Telefon 415285; 094.253.019. (15581)

Vând 2 telescoape noi Sachs pentru Ford Tranzit față, 650.000 lei/bucata. Telefon 255948. (15588)

Vând remorcă Satu-Mare, CIV. Telefon 259102, după ora 17. (15606)

Vând caroserie Dacia 1310, impecabilă, fabricație 1991, import Polonia, împreună cu acte de recarosare, 10.000.000 lei. Telefon 094.7[illegible]7.531. (3714939)

Vând Renault 21 Diesel, an 1986, 2.068 cmc, neînmatriculat, 2.500 DM. Telefon 520930. (5213380)

Vând combină Claas Europa, motor Perkins, masa 2,20 sau schimb cu U445. Informații Șistarovăț telefon 14. (5214348)

VÂNZĂRI ELECTRO

Vând diverse tipuri TV color, preț 600.000 lei; garanție 6 luni. Telefon 244904, orele 9-17. (15185)

Vând aparat aer condiționat pentru cameră capacitate 35 mc, preț [illegible]00 DM. Informații telefon 094.787.523. (152[illegible])

Vând lumini d[illegible]scotecă, Chișineu Criș. Telefon 521109. (5213373)

Vând frigider Arctic mare, nou, 2.500.000 lei, negociabil. Telefon 287308. (15406)

Vând televizor color Grundig cu telecomandă și teletext, carcasa plastic, diagonala 70 cm, 250 DM. Telefon 287308. (15406)

Vând urgent congelator 4 sertare, 1.300.000 lei, negociabil. Telefon 260777. (15434)

Vând instalație satelit, nouă, cu certificat de garanție. Telefon 280075. (15485)

Vând TV color, plastic, videorecorder Panasonic, turn Harman Kardoni, GSM, Samsung, ultimul model. Telefon 210282, 094.577.944. (15542)

Vând CASE MARCAT FISCALE și CÂNTARE ELECTRONICE omologate. Telefon 272727. (15410)

Vând avantajos PC Pentium MMX (686) AMD 32 MB SDRAM 2,5 GBELHDD, în garanție; negociabil. Telefon 468920, 469154. (15550)

Vând convenabil vitrină frig, orizontală și vitrină frig verticală, italiană. Telefon 255948; 094.600.495. (15588)

Vindem o mare gamă de TELEVIZOARE color (100 modele); prețuri convenabile. Telefon 211213; 094.161.486. (15574)

Vând mașini de cusut industriale descompletate, 300.000 lei. Telefon 280495. (15642)

VÂNZĂRI DIVERSE

Vând FIER BETON 4350 lei/kg; BCA 560.000 lei/mc; CIMENT 45.000 lei/sac; str. Independenței nr. 7, Bujac. Telefon 273785, 243328, 092.457.280. (15458)

Vindem avantajos TV, combine și lăzi frigorifice, frigidere, mașini de spălat, videouri, receptoare satelit, biciclete, anvelope auto, diverse dimensiuni. Arad, telefon 563027. (14103)

Vând BOLȚARI, 4 modele; PAVELE, BORDURI, etc. Telefon 245689. (14805)

Vând garaj metalic betonat, zona Micălaca, 700, preț 1.300 DM, negociabil. Telefon 263170. (14988)

Vând: BCA, 560.000 lei/ mc; ȚIGLĂ portugheză Marsilia 3.200 lei/ buc; TERASIT, MOZAIC, PRAF MARMORĂ, 650 lei/ kg, DEȘEURI MARMORĂ; FIER BETON 4.350 lei/ kg; CIMENT ALB; TABLĂ NEAGRĂ 4.300 lei/ kg, CIMENT. Informații localitatea Mâsca nr. 33, telefon 531498. (3714934)

Vând cazan tuică, nou, 170 litri, 1.000 DM. Telefon 279651. (15037)

Vând ouă de prepeliță cu instrucțiuni. Telefon 289966, 248064. (15109)

Vând CĂSUȚE LEMN modele deosebite, executate în MARAMUREȘ. Telefon 094.883.006. (15113)

Vând robot universal pentru cofetărie, patiserie, plite electrice, grătar electric din fontă, mașină măcinat cafea, expresou cafea pentru piese de schimb. Telefon 092.684.643. (15126)

Vând pui vii de carne și carne-ouă, la greutatea de peste 1 kg, la ferma de pe șoseaua Arad-Pecica, km 12,5, după Hanul de la Răscruce. Informații telefon 092 343 030, 280182. (15312)

Vând CIMENT și VAR HIDRATAT 45.500 lei/ sac și 22.000 lei/ sac, minim 100 saci. Telefon 094 607 512. (15411)

Vând repatriere de Arad, preț negociabil. Telefon 267825, 261254. (15419)

Vând pianină antică „Gaspar Lorentz", preț negociabil. Telefon 269311. (15419)

Vând armă vânătoare Bock 12/2 și 2 bidoane tablă 1000 litri. Telefon 464310. (15384)

Vând garaj demontabil (fără spațiu). Telefon 240603. (15427)

Vând cositoare trasă după cai; mașină confecționat ciorapi. Informații Ignești, telefon 25. (15452)

Vând garaj autorizat zona Vlaicu, blocurile Z, 2.000 DM. Telefon 289966; 248064. (15109)

Vând PLASĂ GARD ZINCATĂ orice dimensiuni; PLASĂ RABITZ și CUIE construcții; str. Vrabiei, nr. 4. Telefon 289997; 275701; 094.558.552. (10939)

Vând dotare completă discotecă, linie audio - lumini; set mese berărie; frigidere; OMV-uri. Telefon 282956. (15565)

Vând mașină de cusut Ileana, cu pedale; frigider Arctic cu congelator Fram; sobă Vesta; cuptor electric; recamier; butoaie plastic; damigene; bufet bucătărie; scrinuri vechi; bănci; covoare țesute 70 cm lățime; prețuri avantajoase. Telefon 285621. (15553)

Vând lambriuri 37.000 lei/mp; cherestea brad. Telefon 220427. (15500)

Vând 2 locuri de veci la Cimitirul Pomenirea, cu bordură și capac, loc central. Telefon 282040.

Vând urgent apartament 2 camere, confort I, îmbunătățiri și Dacia 1310. Telefon 092.673.879; 256859. (15464)

Vând dulap cu 2 uși; argintar; recamier; masă cu 4 scaune. Informații telefon 277521, după ora 16. (15477)

Vând 3 locuri de veci la Cimitirul UTA. Telefon 211244. (15608)

Vând mobilă veche de peste 80 ani. Telefon 285059; 094.254.225. (15629)

Vând urgent 2 vaci gestante, str. Livezilor, nr. 5. Telefon 221036. (15631)

CUMPĂRĂRI TERENURI, IMOBILIARE

Cumpăr urgent apartament 1 cameră sau garsonieră confort I, centru, Vlaicu, Micălaca. Telefon 270872. (13710)

CUMPĂRĂRI AUTO

Cumpăr REMORCĂ AUTO 7,5 tone, PENTRU CEREALE. Telefon 276477. (15579)

CUMPĂRĂRI DIVERSE

Cumpăr GRÂU PANIFICABIL, cantități mari; PLATA PE LOC. Telefon 276207. (15579)

Cumpăr berbeci adulți, plata pe loc. Telefon 094 552 162. (15283)

Cumpăr fân. Telefon 277027, între orele 12-18. (15493)

Cumpăr țiglă veche, mare. Relații telefon 466868. (3714938)

CERERI ȘI OFERTE DE SERVICII

„2525" angajează BARMANĂ. Str. Episcopiei, nr. 17. (15600)

SOCIETATE COMERCIALĂ angajează MECANIC mașini cusut și UCENIC cu stagiul militar satisfăcut. Telefon 057-287577. (15313)

Angajăm TINERI (18-26 ani), salarizare excepțională. Pentru detalii, sunați la 211651. (15532)

Angajăm BARMANĂ și OSPĂTARĂ la barul VERDE - Ștrand. Informații la bar și telefon 280212. (15545)

SOCIETATE COMERCIALĂ cu sediul în Sântana, angajează ȘOFER - GESTIONAR. Telefon 092.592.533. (15586)

ANGAJEZ ȘOFER. Str. Gheorghe Doja, nr. 187. (15610)

PRODUCĂTOR AMBALAJE, angajează PERSONAL LUCRU - DOMICILIU. Prezentare miercuri, ora 15, str. Remus, nr. 32. (15622)

PRESTĂRI SERVICII

FIRMĂ PARTICULARĂ execută orice fel de LUCRĂRI CONSTRUCȚII. Telefon 289539; 262755. (15633)

DIVERSE

Vând ieftin CIMENT, VAR, cu TRANSPORT la domiciliu. Telefon 094-.607.512. (15526)

SC „NUMITEX COM" SRL str. Sânzâienelor, nr. 23/A, dorește autorizație de mediu pentru depozit en-gros, aceeași adresă. Eventualele contestații se pot depune la Agenția de Protecția Mediului Arad, Bd. Dragalina, nr. 16. (15441)

VÂND, ÎNCHIRIEZ SPAȚII PRODUCȚIE Arad, 2000 mp. Telefon 094.784.571; 094.784.572. (3714699)

VÂND TEREN zonă industrială Arad, 5000 mp. Telefon 094.784.571; 094.784.572. (3714700)

SC „ARAD NUOVO" SRL cu sediul în Arad, dorește acord de mediu pentru construcție casă de oaspeți în Galșa, nr. 831, Arad. Eventualele contestații se pot depune la Agenția de Protecția Mediului Arad, Bd. Dragalina, nr. 16. (15566)

CEDEZ CONTRACT închiriere spațiu comercial 30 mp, zonă centrală, vad foarte bun. Telefon 259923. (15580)

CAUT ASOCIAT cu capital: posed SRL, spații comerciale profil alimentar; ofer 50%. Telefon 259923. (15580)

Primăria comunei VINGA scoate la licitație, spații comerciale, în localitatea Vinga și Mănăștur. Licitația va avea loc în data de 17 iunie 1999, ora 10, la sediul primăriei și se repetă în fiecare joi, până la lichidarea tuturor spațiilor. Informații suplinetare la telefon 057 - 460126. (15625)

TURISM

TUNISIA
OFERTĂ SPECIALĂ!
Servicii complete, 11 zile, din 29 iunie, cu 585 DM. Informații: ATLASSIB, Șef agenție, telefon 092.282.389; 094.593.523. (15603)

ATLASSIB

Efectuează zilnic transport de persoane în GERMANIA, AUSTRIA și FRANȚA, la prețuri accesibile cu autocare moderne.

NOU!!! ITALIA cu tranzit AUSTRIA, SUEDIA cu tranzit POLONIA și UNGARIA la BUDAPESTA.

IMPORTANT! Prin „ATLASSIB" puteți călători în toată EUROPA: BELGIA, OLANDA, DANEMARCA, FINLANDA, NORVEGIA, ANGLIA, SPANIA, PORTUGALIA.

Pentru grupuri organizate, închiriem autocare și microbuze moderne.

„ATLASSIB" efectuează servicii de mesagerie, asigurări medicale și cărți verzi. Agențiile din centru: telefon 251871 și 252727 și AUTOGARĂ, telefon 270562. VĂ AȘTEPTĂM, zilnic. (c. 17)

ÎNCHIRIERI

Primesc un băiat serios în gazdă, la casă, cu intrare separată, Bujac (lângă Fortuna). Telefon 247906.

Închiriez 2 spații comerciale în Arad, Bd. Revoluției. Relații suplimentare, telefon 094.555.686. (15154)

Închiriem spații comerciale pentru magazine, depozite, birouri, etc. Informații telefon 281060. (15137)

Caut să închiriez spațiu comercial central, în localitatea Chișineu Criș. Telefon 285564, 092 591 938. (15319)

Ofer pentru închiriat apartament 2 camere, central și garaj. Telefon 255922. (15356)

Ofer spre închiriere apartament 3 camere, nemobilat și garaj. Telefon 274919. (15243)

Primesc în gazdă, tânără serioasă. Telefon 284933. (15567)

Ofer pentru închiriere: birou, magazin, spațiu de 50 mp; str. Lacului, nr. 2 (lângă „Tifani"). Telefon 253085. (15585)

Ofer spre închiriere garaj, zona Spitalului Județean. Telefon 255627. (15609)

Primesc fete serioase în gazdă, 150.000 lei/lună. Telefon 271173. (15614)

Ofer spre închiriere apartament 2 camere mobilate, Micălaca. Telefon 253013. (15620)

Ofer spre închiriere garsonieră mobilată, central. Telefon 094.604.075. (15630)

Închiriez spațiu comercial pentru birouri, depozite, etc; str. M. Eminescu, nr.73. Telefon 233148. (15632)

Închiriez apartament central, pe termen lung. Telefon 094 299 591. (15653)

PIERDERI

Pierdut legitimație handicapat eliberată de Asociația Handicapaților Locomotori, pe numele Kovacs Lucia. O declar nulă. (15487)

Pierdut carnet șomaj pe numele Buruian Geta, nr. 48243, eliberat de DMPS Arad. Îl declar nul. (15479)

Pierdut legitimație eliberată de SC „Feroneria" sa, pe numele Sescu Ioan. O declar nulă. (15578)

Pierdut autorizație de zidar nr. 2151100 din 11.07.1996, pe numele Lusca Vasile, eliberată de Direcția Generală a Finanțelor Publice și Controlul Financiar de Stat, Arad. O declar nulă. (5214346)

Pierdut tichet de asigurare nr. 0883257. Îl declar nul. (15594)

Pierdut chitanțier fiscal de la nr. 1383351-1383400, el SC „AGRI-MET" SRL SEBIȘ, eliberat de Circumscripția Fiscală Sebiș. Îl declar nul. (3629404)

SERVICII FUNERARE

SC „NOSFERATU" SRL, este alături de dumneavoastră în momentele grele, asigurând SERVICII FUNERARE COMPLETE în condiții de calitate occidentală (inclusiv SPĂLAT, ÎMBĂLSĂMAT; ORGANIZĂM POMENI) la prețuri minime. OFERTĂ SPECIALĂ: sicriu brad, respete, cruce, 750.000 lei. Str. Ghiba Birta nr. 26; telefon 270437, 094 554 874, NON-STOP. Transportul pe raza localității este gratuit!!! (c. 978)

† CONDOLEANȚE †

Un ultim omagiu doamnei învățătoare Chițulescu Maria, celei care a fost un pedagog deosebit și o femeie minunată.

Elevii clasei a IV-a A, Școala generală 11 Arad.

Mulțumim celor care prin prezența lor și coroane, au participat la înmormântarea iubitului meu soț,

SOCACIU SIMION.

Mulțumesc corului fanfarei cât și pastorului Tipei, rudelor, dr. Ciobanu, vecinilor și cunoștințelor. Soția Elena și copiii. (15601)

Personalul UM 01191 LIPOVA, aduce un ultim omagiu celui care a fost

lt. col. (r) GHILINȚĂ FĂNEL

și transmite condoleanțe familiei îndoliate. (15638)

Mulțumim din inimă comenzii Inspectoratului Județean de Poliție Arad, lucrătorilor Poliției orașului Chișineu Criș, vecinilor din blocul F, tuturor acelora care prin telefoane, jerbe de flori, coroane, prezență, au fost alături de familia noastră, la conducerea pe ultimul drum, a tatălui nostru drag,

CORNEL TEREBENȚ.

Familia Terebenț. (5213382)

Elevii și cadrele didactice de la Școala Generală nr. 7, deplâng moartea fulgerătoare a elevului

EHRENGRUBER DANIEL,

din clasa a-III-a C și sunt alături de familia îndoliată. (15654)

† COMEMORĂRI †

Un pios omagiu la împlinirea unui an de la despărțirea de bunul nostru soț, tată, socru,

CORNEAN GAȘPAR

Soția Florica, copiii: Voichița și Costică. (15660)

Despărțirea a fost fulgerătoare și dureroasă, când în urmă cu 6 ani a plecat în veșnicie, fiul meu drag,

NICU GURBAN

din CICIR. Chipul tău drag va rămâne pentru totdeauna în inima mea. Mama Maria.

Cu adâncă durere în suflet, anunțăm trecerea a 6 (șase) săptămâni de la decesul scumpei noastre mame, soacră și bunică, cea care a fost

GAȘPAR FLOARE

din localitatea GURBA. Parastasul va avea loc duminică, 13 iunie 1999, ora 11, la Biserica Ortodoxă din localitatea Gurba. Odihnească-se în pace! Fiul Petre, nora Mărioara și nepotul Alin.

Un gând pios în amintirea regretatului nostru soț, tată și bunic

dr. MIRCEA PUTIN RACOVIȚĂ

medic veterinar,

la 3 ani de la deces. Familiile Putin și Bălaș. (15613)

Au trecut 6 săptămâni de la decesul bunului nostru soț, tată și bunic

MLADIN TRAIAN SEBO.

Parastasul de pomenire va avea loc azi, sâmbătă, ora 12, la Catedrala Ortodoxă. În veci te vom plânge: soția Elisabeta, copiii Delia, Mircea, Emil și Traian, nepoții Lucian și Claudiu. (15635)

O lacrimă, o floare și o rugăciune pentru

STOINOIU COSTICĂ,

acum când împlinești un an de la plecarea sa în eternitate. Bunul Dum-nezeu să-l odihnească în pace! Familia îndoliată. (5214347)

Se împlinesc 6 săptămâni de la decesul iubitului nostru tată, socru și bunic,

KOLLER ALEXANDRU.

Parastasul va avea loc duminică, 13 iunie 1999, la Biserica Ortodoxă din Calea 6 Vânători. Nu te vom uita niciodată! Fiul Eugen, nora Maria și nepoata Andreia. (15644)

Niciodată nu se vor șterge din inimile noastre lacrimile, durerea, tristețea și dorul ce s-a așternut în urmă cu 6 luni, când s-a curmat firul vieții scumpului nostru soț, frate, cumnat și nepot,

FĂLUȚĂ NICULAE.

Recunoștință celor ce vor păstra un moment de aducere aminte. Parastasul va avea loc sâmbătă, ora 19.30, Micălaca. (15651)

BANKCOOP

Banca Generală de Credit și Promovare SA. ARAD cu sediul în ARAD, str. Episcopiei nr. 26

organizează **licitație publică** deschisă cu strigare conform Legii Nr. 58/1991 pentru vânzarea imobilelor situate în ARAD:

- una casă pe str. Ghiba Birta Nr. 13 la prețul de pornire al licitației de 907,5 milioane lei,
- una hală de producție pe str. Eugen Potier Nr. 19 la prețul de pornire 879,5 milioane lei.

În caz de neadjudecare la prima ședință se vor organiza celelalte licitații în fiecare luni din săptămâna ce urmează

Licitația va avea loc la **data de 28.06.1999 ora 10,00** la sediul din ARAD str. Episcopiei Nr. 26.

Informații suplimentare la **telefon 25.35.25**. Domnul Pintea Petre.

SC „ISEB" S.A. SEBIȘ

Convoacă ADUNAREA GENERALĂ A ACȚIONARILOR pentru data de 17.VI.1999, ora 10,00 la sediul societății cu următoarea ordine de zi:

1. Aprobarea planului de dezmembrare și parcelare a patrimoniului societății
2. Împuternicirea consiliului de administrație privind vânzarea de mijloace fixe disponibile
3. Diverse

În cazul în care adunarea generală a acționarilor nu este statutară, aceasta se va ține în data de 18.06.99, ora 10,00.

(Ag. Sebiș)

SC „GOLDEN FRUIT" SRL Arad

Importator direct din Germania

Vinde en gross din depozitul situat în Arad, str. Episcopiei, nr. 23, FRUCTE ȘI LEGUME, la o calitate superioară și prețuri minime.

◆ **CARTOFI GALBENI Italia**

3000 lei/kg

● Roșii ● Ardei ● Lămâi ● Mango ● Lubeniță ● Piersici ● Caise

Prețuri negociabile

Telefon: 094-787510; 210928 - depozit

(5213869)

Un nou concurs MONDO

Doriți să câștigați un RADIO-CASETOFON profesional AIWA?

Dacă da, decupați talonul cu datele personale ale dumneavoastră, prezentați-vă la **magazinul MONDO din Arad, B-dul Revoluției, Nr. 70**, și depuneți-l în urna **„MONDO CONCURS"**

Extragerea talonului câștigător va avea loc în data de 17 iunie 1999, ora 12,00 la Magazinul MONDO.

Numele prenumele _____

Adresa _____

Telefon _____

HAINE BALOTATE IMPORT EN GROS

Calitatea I din Canada

Numai sortimente de sezon în baloturi de 45 kg

Reduceri de preț:

pantaloni scurți, tricouri, costume de baie, blugi, articole asortate de vară pentru copii, pantaloni de trening, pantaloni strech și de stofă, bluze, rochii și pantaloni din mătase.

ÎNCERCAȚI ȘI NU VEȚI REGRETA!

Str. O. Densușeanu nr. 4, telefon: 059-454731

Deschis: luni - vineri, orele 8-16.

AZ SYSTEM CONSULT

vă facilitează întocmirea de dosare pentru solicitări de locuri de muncă în Germania. Și o face rapid, profesional și ieftin. Pentru obținerea formularului, trimiteți o cerere însoțită de plic timbrat autoadresat la AZ SYSTEM CONSULT CP 2-117 BUCUREȘTI.

CA SĂ LUCREZI ÎN GERMANIA, LUCREAZĂ CU NOI!

MOZART COM. SRL

IMPORTATOR DIRECT DIN CANADA!!!

S.C. MOZART COM. SRL, cel mai mare importator direct de haine second-hand din țară, vă oferă baloți la 45 kg original sortate de exportator.

- **STOC NELIMITAT**
- **PREȚURI AVANTAJOASE!**
- **CALITATE FOARTE BUNĂ**

ADRESA: Tg. Mureș, B-dul 1 Decembrie nr. 255

Tel/Fax: 065/255896 depozit; 92/317792; 092/431476.

DESCHIS LUNI - VINERI, 9,00-18,00.

(570541)

O tâmplărie PVC pentru dumneavoastră!

EXCLUSIV AL - PLAST

Execută la comandă cu material din import și la prețuri de excepție, ORICE TIP DE TÂMPLĂRIE PVC CU STICLĂ TERMOPAN.

APELAȚI CU ÎNCREDERE LA **EXCLUSIV AL - PLAST**

Str. Pădurii, Nr. 91A, telefon 210280.

(570457)

SC „RESCO" SA Arad

☛ ÎNCHIRIAZĂ spații comerciale

ANGAJEAZĂ:

◆ ***Ospătari*** ◆ ***Bucătar*** - vârsta max. - 25 ani

■ **Vinde:** Mobilier comercial (mese, scaune, obiecte inox aflate la Restaurantul Bulevard, str. Horia nr. 1)

Informații la telefon: 281970, Str. M. Eminescu nr. 4, Arad.

(5213865)

S.C. „GOSPODĂRIREA COMUNALĂ ARAD" S.A.

cu sediul în Calea Timișoarei nr. 61

angajează:

- ***un bun înotător*** pentru supravegherea bazinelor de înot, pe durată determinată, în Strandul Neptun;
- ***un mecanic utilaje*** pentru încărcător frontal tip FADROMA, în următoarele condiții: vechime minimă de cinci ani și domiciliul în Arad;

Relații la sediu și telefon 287185.

(5213847)

S.C. „ALFAR" S.A. (SERE)

- Arad, str. Zimandului, nr. 3

Vinde din dezmembrări următoarele:

- țeavă neagră cu Ø între 51 și 400 mm
- Profile din oțel negru și zincat (plat bandă, cornier, T, I)
- elemente metalice de sere
- scândură de brad folosită
- deșeuri lemn de brad
- mijloace fixe (remorci, tractoare etc.)

Relații telefon 276135 (int. 117, 152)

(5213876)

AGENȚII DE PUBLICITATE

ZIARUL „ADEVĂRUL" ARAD ARE DESCHISE URMĂTOARELE AGENȚII DE PUBLICITATE

SEBIȘ
Primăria orașului Sebiș
- agent publicitar **Elena Filip**
- program 8,00 - 15,00
- Telefon 420303

LIPOVA
S.C. ELCOTRANS S.R.L. Lipova
Str. Bălcescu, Nr. 16,
Telefon 561426 sau Fax 563091
- program 7,30-15,30

INEU
Primăria orașului Ineu
- agent publicitar: **Carmen Țole**
- Program: 8,00 - 15,00
Telefon 511550

NADLAC
„GYURIAN" - str. Griviței, Nr.58
- agent publicitar: Gyurian Bohuslav
Telefon: 474580

CHIȘINEU CRIȘ
Primăria orașului Chișineu Criș
- agent publicitar: **Mihaela Brândaș**
- Program: 8,00 - 15,00

PECICA
DACODA - A.F. DUMICI Nr. 281
Telefon: 468745
- agent publicitar: **DUMICI DĂNUȚ**
- program: 8,00 - 20,00

SÂNTANA
Bibliotecă
- agent publicitar: **Alexandru Victoria**
- program: 8,00 - 15,00

GURAHONȚ
Primăria orașului Gurahonț
- agent publicitar: **Alexandru Herlău**
- program: 8,00 - 15,00

PÂNCOTA
Cofetăria „ELIDOR" Str. T. Vladimirescu, nr. 34
- agent publicitar: **Cristina Mihăicuța**
- program: 8,00 - 15,00
- Telefon: 466213

CURTICI
Str. Vasile Goldiș, nr. 1
(Magazinul HOBBYLAND)
- program: 9,00 - 18,00

SĂVÂRȘIN
Magazinul alimentar Mixt „Hans auto"
- Str. A. Iancu, Nr. 411
- telefon: 557339

CERMEI
- Primărie
- agent publicitar: **FLORICA NOGY**

ȘOMOȘCHEȘ
- agent publicitar înv. **IOAN NOGY**
- telefon: 511860

ȘIRIA
- Asociația Agricolă I. Slavici sau la domiciliul d-nei BOT ADRIANA din ȘIRIA, nr. 516, Tel. 531084
- Agent publicitar BOT ADRIANA

- Anunțurile se primesc în regim de urgență și pot să apară în ziarul „ADEVĂRUL" de a doua zi. Informații - telefon 280904.

Societatea

SIRETUL PAȘCANI

vinde prin unicul distribuitor din județul Arad

SC AMIDO SRL

en gros și en detail la cele mai avantajoase prețuri renumitele

PERDELE DE PAȘCANI

diferite modele, diferite dimensiuni.

LENJERIE INTIMĂ DE CORP

pentru femei (halate, compleuri, combinezoane etc.)

Vă așteptăm la sediul nostru din Arad, B-dul I. Antonescu, Nr. 6, Telefon: 251336.

(5213818)

GETAX

GETAX 953

Profesionalism și siguranță în transportul cu taximetrele

-Tarife avantajoase; - Deplasare gratuită la comandă

IMPORTANT!

☛ GETAX practică în continuare un singur TARIF - în aparatul de taxat!

Tel: 953

Program NON STOP

Tel: 953

SOCIETATE COMERCIALĂ

MONTEAZĂ și COMERCIALIZEAZĂ

Str. Poetului Nr. 6

▼ Tobe eșapament; ▼ Catalizatoare auto

▼ Coloane auto pentru orice tip de automobil

Informații telefon: 057-274421 între orele 8-16.

(658946)

Începând cu data de 15 iunie 1999 facem cunoscut publicului deschiderea

BIROULUI NOTARULUI PUBLIC MARIA BENCEU

Cu sediul în Lipova, Str. Brancovici nr. 14 (vizavi de Judecătoria Lipova)

(5213860)

SC „EST TRANS CONSTRUCT" SRL

Angajează CONTABILĂ

Condiții:
- vârsta maximă - 33 ani
- experiență în domeniu
- studii superioare (avantaj)
- cunoștințe PC

Relații exclusiv la sediul firmei, luni, 14.06.1999 ARAD, CALEA RADNEI NR. 262 A, MICĂLACA

MOARA DIN MAKÓ Ungaria

vă oferă

en gros FĂINĂ

● BI 55

● BL 80 și GRIS

● FĂINĂ PENTRU PLĂCINTĂ

Informații: 0036622/3211

Fax 0036622/1710

(5213874)

BANCA ROMANA PENTRU DEZVOLTARE
GROUPE SOCIÉTÉ GÉNÉRALE
Sucursala Județeană ARAD
Bd. Revoluției nr. 5-7
Telefon 253280

ADEVĂRUL

COTIDIAN INDEPENDENT ARAD

Anul XI, nr. 2717

Luni, 14 iunie 1999 ● 16 pagini ● 1400 lei ● e-mail: adevarul@net.ro

Publicație auditată în semestrul I 1998.

Tiraj mediu zilnic vândut: 35.948

WEST BANK
ARAD, B-dul Revoluției nr. 88
TELEFON: 284.888
FAX: 285.202
Acordă dobânzi atractive la depozitele în lei astfel:

	Pers. fizice	Pers. juridice
1 lună	70%	60%
2 luni	72%	62%
3 luni	75%	65%

MIZERIA - DE LA BUCUREȘTI NE VINE

Ciudată, dacă nu chiar enigmatică, această originală economie de piață românească. La aproape zece ani de experiment, dumneaei se încăpățânează să nu funcționeze. Întreprinderile mici și mijlocii care constituie coloana vertebrală a unei economii capitaliste sănătoase sucombă cu miile, încovoiate de nenumărate poveri fiscale. Iar odată cu întreprinderile mici și mijlocii se duce naibi și baza de formare și consolidare a clasei mijlocii, a acelei pături a populației caracterizate de spirit întreprinzător, capacitate ridicată de muncă, energie managerială, dorință de prosperitate a clasei capabile să se îmbogățească în mod cinstit exclusiv prin muncă, inteligență, prin spirit întreprinzător. Vorbesc despre întreprinderi cu cel puțin 20 de salariați și nu despre niște amărâte de ateliere de reparat pingele. Formarea unei clase mijlocii de oameni bogați, capabili să pună pe picioare afaceri profitabile și să ofere locuri de muncă, de salarii angajaților este, cred, singura cale de a scoate țara din stagnarea în care se zbate de aproape un deceniu.

În cele trei țări recent primite în NATO - Ungaria, Polonia și Cehia - formarea clasei mijlocii a fost posibilă, iar consecințele se materializează în salarii de câteva ori mai mari decât la noi, în medie de 300-400 dolari americani, față de circa 70-80 dolari în România. Statisticile oficiale mint cu nerușinare vorbind despre salarii lunare medii nete de peste 100 dolari. Domnii care fac socotelile de rigoare au în vedere exclusiv întreprinderile de stat și regiile autonome, unde boierii cei mari și-au acordat lefuri de zeci de milioane pe lună, știind că iau bani din buzunarele cetățenilor și nu din sudoare proprie.

Întrebarea care se pune nu poate ocoli realitatea noastră economică în comparație cu a vecinilor mai avansați pe calea reformei. Deci, cum este posibil ca-n alte țări să funcționeze economii de piață sănătoase, iar elementul de bază a societății care este clasa mijlocie să se constituie și să se întărească, în timp ce la noi se dezvoltă un fel de economie de tip sud-american, cu câțiva mii de hoți supraîmbogățiți și cu 22 milioane de săraci? De ce acest fenomen este posibil la noi și nu a prins în grupul țărilor de la Vișegrad? Cauzele sunt, fără îndoială, numeroase, nu le putem cunoaște pe toate în lipsa unor analize de specialitate, dar pe unele credem că le percepem corect.

ȘTEFAN TABUIA

(Continuare în pagina 4)

„CONSILIERII MUNICIPALI ARĂDENI IZOLEAZĂ ARDEALUL DE BANAT“

Afirmă ministrul Transporturilor, TRAIAN BĂSESCU

– Domnule ministru, la un an de zile de la închiderea podului CFR din Micălaca pentru efectuarea reparației capitale, lucrurile au rămas neschimbate. De circulat nu se mai circulă pe acest pod dar nici nu au început lucrările de refacere a lui. Cum comentați acest lucru?

– Nu pot să înțeleg poziția Consiliului Local Municipal Arad care nu vrea să ne dea autorizația de reparație capitală la acest pod. Probabil că ar trebui să se aibă în vedere că în momentul de față, prin pozițiile lor consilierii municipali practic izolează Ardealul de Banat pe transportul feroviar. Se pare însă că nu reușesc să înțeleagă acest lucru. Pe de altă parte voi adopta o altă soluție și anume responsabilizarea membrilor CLM Arad, pe care, trebuie să spun public, i-am dat în judecată pentru blocarea unor infrastructuri de interes național. Nu are drept un Consiliu Local să profite de această situație. Este abuz de putere ceea ce fac dânșii. Descentralizarea nu este echivalentă cu abuzul. O structură de importanță națională nu poate fi blocată de a fi pusă în funcțiune pentru niște promisiuni electorale, fără acoperire pe care le-au făcut unii consilieri ori alți lideri politici locali.

A consemnat DANA LASC

(Continuare în pagina 8)

PUTEM CÂNTA PROHODUL ACTUALEI PUTERI

Cunoscutul analist politic Ion Cristoiu comentează în exclusivitate pentru cititorii ziarului „Adevărul“ evenimentele săptămânii. Astăzi, despre „Declarația“ separatiștilor transilvăneni și despre noua gafă a președintelui Constantinescu, despre „Diktatul“ de la Belgrad și „pacea“ de la Kumanovo și despre prăbușirea electorală a actualei puteri

Pag. 6

Acum și cu plata în rate!
MOBILĂ
la comandă cu:
■ materiale și proiecte pe gusturi occidentale
JOHANNA
Str. Poetului nr. 52
Telefon/fax: 057/272522

MOBIL VENEZIA
■ MOBILIER MODERN LA COMANDĂ
■ AMENAJĂRI SPAȚII COMERCIALE
■ MATERIALE IMPORT
■ CALITATE SUPERIOARĂ
STR. VIȘINULUI NR. 74
TEL: 057/224885
092/777361

Băieții de la UTA, la ultimul salut înaintea barajului cu Rocar

◆ *Astăzi, la FRF, ultima bătălie în „războiul“ UTA - Rocar* ◆ *Inter Arad s-a salvat de la retrogradare* ◆ *În „cazul Sebiș“ - AJF-ul a dat cu bâta-n baltă* ◆ *Fotbal în Europa, la final de sezon* ◆ *Un arădean, felicitat de președintele Comitetului Internațional Olimpic*

Pag. 9-10-11-12

NE ÎNDREPTĂM SPRE FEDERALIZARE?

Atunci când Sabin Gherman, președintele Fundației „Pro Transilvania“, a publicat celebrul manifest "M-am săturat de România!", subsemnatul, alături de alte sute de gazetari români, a atras atenția cu maximă îngrijorare că oprirea degradării teribile a vieții locuitorilor României este singura cale de a stopa tendințele de fărâmițare a țării. Că sărăcia naște monștri. Că exasperarea oamenilor în fața iresponsabilității politicenilor de doi bani care ne conduc dintr-un București parcă aflat pe altă planetă s-ar putea să aibă urmări grave pentru România. Dar cine să ne audă?

Vă amintiți reacția bucureșteană la manifestul lui Sabin Gherman? Discursuri superficiale, plutind între zeflemea și glume îndoielnice, declarații suficiente, gen „așa ceva nu se poate întâmpla!“.

DUMITRU TOMA

(Continuare în pagina 6)

UȘI ȘI FERESTRE DIN ALUMINIU ȘI P.V.C. GEAM TERMOPAN
ALGLASS
MOBILIER LA COMANDĂ
FIRME ȘI RECLAME
STR ROȘIORI 26 TEL/FAX/ 057/289053

ASIROM S.A.
ARAD -str. N.Grigorescu 1-3
Chișineu Criș, Ineu, Lipova, Sebiș
ASIGURAREA OBLIGATORIE AUTO '99
ASIGURAREA ROMANEASCA S.A.
ASIROM

CALENDAR

Luni, 14 iunie

▼ Astăzi, Soarele răsare la ora 5 și 31 de minute și apune la ora 21 și un minut.

▼ Au trecut 165 de zile din acest an. Au mai rămas 200 zile până în 2000!

▼ **Praznicul zilei: Biserica ortodoxă**: Sfântul Prooroc Elisei; Sfântul Metodie, Patriarhul Constantinopolului; **Biserica romano-catolică**: Valeriu și Rufin; **Biserica greco-catolică:** Sf. Profet Elisei și Metodiu Mărturisitorul, arhiepiscopul Constantinopolului (+847)

Întâlnire de suflet dedicată lui EMINESCU

Aducerea - aminte la 15 lunie a fiecărui an, că spațiul nostru etno-cultural poartă sigiliul Celui Făr de pereche - **Mihai Eminescu**, ne oferă prilejul rostirii unui imn de preamărire a **Lui.**

Liceul Pedagogic „D. Țichindeal" Arad organizează marți, 15 iunie, orele 11, în sala festivă a școlii, o întâlnire de suflet cu prof. univ. dr. **Gheorghe I. Tohăneanu** de la Universitatea de Vest din Timișoara.

Sunt invitați a lua parte la acțiunea noastră, iubitorii lui **Eminescu.**

Obor PIAȚA CHILIPIRURILOR

Și ieri, hainele la mâna a doua s-au vândut fie cu 1000-5000 lei bucata, fie cu 20-30 de mii kilogramul. Pe lângă haine, spicuim din ofertă: mașină de scris - 150 mii lei, ruj- 10 mii lei, aparat de sandvici - 200 mii lei, butelie de aragaz - 180 mii lei, perii de păr - 15 mii lei, ceas deșteptător - 15 mii lei, chiuvetă de bucătărie (inox, cu toate robinetele) - 1 milion lei, disc circular - 70 mii lei, TV color - 1 milion lei, foarfecă de tablă - 50 mii lei, chei - 10 la 40 mii lei, casete jocuri video - 25 mii lei, casete audio - 15 la 25 mii lei și casete video - 65 mii lei (cu muzică populară), găleți inox: de 15 l - 50 mii lei, de 25 l - 100 mii lei, rulmenți - 5 la 15 mii lei, broască de ușă - 20 mii lei, ciocan - 15 la 25 mii lei, prăjitor de pâine - 100 mii lei, vază artizanală - 25 mii lei, topor - 45 mii lei, burghiu - 5 la 10 mii lei, casetofon - dublu casetă - 200 DM, creion dermatograf - patru mii lei, cremă de mâini - șase mii lei, chiuvetă simplă - 60 mii lei.

Cea mai tare „ofertă" reprezintă, de fapt, și unul din putinele răspunsuri la întrebarea: ce mai poți face în ziua de azi cu 100 de lei? Ei bine, poți cumpăra o agrafă de păr care costă între 80 și 100 de lei...

A venit BARZA!

La Arad: Hențiu Raul Sebastian, Lipovan Georgiana Mihaela, Sarahoiu Mădălina Raluca, Ene Călin Ioan, Mariș Olivia Patricia, Tudurean Mădălin Gabriel, Trifa Roberta, Vincze Vivien Clara, Muț Bianca Roxana, Cârpaci Daniela, Rostaș Liviu Artemio, Ticuleanu Claudia Mariana, Kovacs Alex Adam, Tănasie Andrei, Stoica Robert, Varga Alina Mirela, Petrovici Rahela Damaris, Onicaș Alin Gabriel, Sitărit Ionatan, Risti Petrișor.

La Chișineu Criș: Lingurar Narcisa, Trutan Cornelia.

La Ineu: Vranău Ionela.

VREMEA

Vremea va fi caldă și în general instabilă. Cerul va prezenta înnorări temporare și local se vor semnala averse de ploaie însoțite de descărcări electrice și intensificări de vânt. Izolat va cădea grindină. Pe alocuri, cantitățile de precipitații vor depăși 15-20 l/m. p.

Temperaturi maxime: 26 la 30° C; Temperaturi minime: 16 la 19° C.

Meteorolog, DANA GĂVRUȚĂ

CURSUL VALUTAR*

VALORI ÎNREGISTRATE LA SFÂRȘITUL SĂPTĂMÂNII

Denumirea valutei	BNR	BCR		BRD		BIR		Banca Agricolă		Banca Transilvania		Bursa neagră	
		C	V	C	V	C	V	C	V	C	V	C	V
Dolar	15779	15725	15875	15600	15830	15400	16200	15400	15840	15550	15840	15600	15800
Marca germană	8483	8337	8587	8230	8519	8175	8795	8000	8480	8220	8480	8150	8250

PIAȚA DE MAȘINI

Mai puțină lume ca de obicei în piața de la „Hipodrom". „N-are românu' bani", ne-au spus mai mulți arădeni veniți în piață să-și vândă mașinile. Dar iată în continuare cam cât cereau oamenii pe mașini:

Autoturisme Dacia: an de fabricație 1977 - preț 1200 DM; 1982 - 1400 DM; 1984 - 1800 DM; 1986 - 1900 DM (negociabil); 1989 - 2300 DM; 1990 - 2500 DM (negociabil); 1991 - 2800 DM (negociabil); 1995 - 3950 DM (negociabil); 1996 - 3800 DM; 1998 - 4500 DM; 1999 (mașină nouă) - 5400 - 5700 DM.

De semnalat faptul că în piață se găsea de vânzare și o Dacie 1100 (vișinie). Prețul (negociabil) era de 1000 DM...

Mașini străine: Toate mașinile pe care le prezentăm în continuare sunt înmatriculate: Nissan din 1988 - 6800 DM; VW Transporter din 1986 - 7900 DM; VW Passat din 1991 - 10500 DM; VW Golf (pe benzină) din 1986 - 6200 DM; Fiat Regata (diesel) din 1986 - 3800 DM; Fiat Croma din 1989 - 6200 DM; Renault 21 din 1986 - 6500 DM; Renault 19 din 1989 - 6600 DM; Opel Astra din 1995 - 13200 DM; Opel Omega din 1990 - 11500 DM; Opel Vectra din 1992 - 10800 DM; Ford Mondeo din 1994 - 14800 DM; Audi A6 din 1995 - 23000 DM; Audi 100 din 1984 - 4800 DM; Peugeot din 1994 - 14500 DM; Mazda din 1992 - 16500 DM; Mercedes din 1988 - 7100 DM; Seat Toledo din 1992 - 11000 DM (negociabil); BMW 318 i din 1994 - 23400 DM (negociabil).

În cea mai mare parte, vânzătorii stăteau și se plictiseau prin mașini sau făceau plajă. Din când în când mai apărea câte un client, dar și acesta doar ca să întrebe...

ACTUALITATEA CULTURALĂ

CINEMATOGRAFE

Dacia: Furtună, peripeții și dragoste (SUA) 9,30; 11,45; 14; 16; 18; 20

Mureșul: Gorila Joe (SUA) 10; 12; 14; 16; 18

Arta: 6,3 MecIul secolului (Ungaria) 15; 17; 19

Sala mică: B.D. în alertă (România) 15,30; 17,30

Progresul: Țipi... sau fugi (SUA) 18; 20

CONCERT

Consulatul General al Republicii Federale Germania și Filarmonica de Stat Arad - Stagiunea jubiliară 1998-1999, prezintă marți, 15 iunie 1999, ora 19,00, la Sala Palatului Cultural, un **Recital cameral. Soliști: Jenny Abel - vioară (Germania), Sorin Dogariu - pian.**

În program: Johannes Brahms - Sonata a III-a în re minor op. 108; George Enescu - Suita „Impresii din copilărie"; Franz Liszt - Duo pentru vioară și pian.

AU PLECAT DINTRE NOI

Kresler Clara (1908); Vuica Ioan (1906); Rus Virgil (1925); Cociuba Gheorghe (1949); Cordoș Florica (1919)

MUREȘUL A LUAT ÎNCĂ O VIAȚĂ

Cadavrul unui băiețel în vârstă de 13 ani a fost găsit duminică, de niște pescari, în zona podului de peste Mureș (Lipova). Ienășescu Florin, din Șoimoș, era la scaldă cu niște copii, vineri, 11 iunie, când, în jurul orei 19,00, a dispărut înghițit de Mureș.

UTILITARE

• PIEȚE, TÂRGURI

Astăzi este zi de piață la Curtici, Nădlac, Bocsig, Gurahonț, Moneasa, Pîlu, Vladimirescu. Tot astăzi se organizează târg săptămânal la Gurahonț, și Bârzava.

Mâine, marți, este zi de piață la Sebiș, Almaș, Apateu, Semlac, Sântana, Șilindia, Vârfurile.

• FARMACIA DE SERVICIU

În noaptea de luni spre marți este de serviciu, cu program non-stop, farmacia **„Hedera-Helix"**, Calea Aurel Vlaicu. Telefon: 272074

Farmacia **„Crai Nou Alfa"**, situată la parterul blocului 68, cartierul Alfa, telefon **277644** și **„Noua Farmacie"**, strada Andrei Șaguna nr. 15, telefon **948**, sunt de serviciu cu program non-stop.

• CONSULTAȚII ȘI TRATAMENTE CU PROGRAM NON-STOP

Cabinetul „Apollonia", situat la parterul blocului din spatele Casei Albe (zona Gării), str. Miron Costin nr. 13, sc. A, ap. 1, tel. 251225, efectuează tratamente injectabile (intramuscular și intravenos), aerosoli, E.K.G., ecografie și analize laborator.

• ÎNTRERUPERI DE CURENT

În municipiu: Luni: IAS Ceala - Ferma Sântoma; ISCIP Ceala - Stația de pompare

Marți: IAS Ceala - Ferma Sântoma; ISCIP Ceala - Stația de pompare

În județ nu sunt programate întreruperi de curent.

• APOMETRE

În perioada 14-18 iunie 1999, se vor citi apometrele pe următoarele străzi din Arad: A. M. Gutenbrun, Revoluției cu soț, Dorobanți, Zona Gării Aradul-Nou, Doinei, Războieni, Șoimului, Porumbiței, Turturicii, Trenului fără soț, Cocorilor, Pelinului, Aprodul Purice, I. Cosânzeana, Mușetel, Trestiei, Biruinței, Simion Balint, Mărășești, Posada, Mușcatei, Ficusului, Sunătoarei, Trifoiului, Clujului fără soț, Zorilor, Abatorului, Mărului, C. Vodă, G. Vodă, Șelimbăr, S. Borcea, Reșița, Radu de la Afumați, Achile, 13 Martiri, Trompetei, B. Voievod, Codrului, Concordiei, I. Câmpineanu, Grădinarilor, Sulfinei, Meșterul Manole, G. Coșbuc.

Liceul de artă „Sabin Drăgoi" Arad

organizează examene de testare a aptitudinilor, pentru admiterea în clasa a IX-a 1999, după cum urmează:

– Secția arte plastice - 25 locuri

16.VI ora 16,00, Proba - Studiul desenului

17.VI ora 8,00, Proba - Studiu culoare, volum

ora 16 Proba - Compoziție

– Secția muzică - 25 locuri

17.VI. ora 9,00, Proba I (Game, studii)

Proba II (Recital instrumental sau vocal)

ora 17, 00, Proba III (Dictat ritmico melodic, Solfegiu la prima vedere)

NOTĂ: Înscrierile se vor face la sediul școlii, până la data de 16.VI.1999 ora 14,00.

TELEFON: 281645.

(5213881)

HOROSCOP

Luni, 14 iunie

BERBECUL (21.03-20.04). Sunteți preocupat de o lucrare, un examen pe care trebuie să-l dați curând. În afară de acest fapt, veți avea parte de unele disensiuni în familie.

TAURUL (21.04-20.05). Începutul săptămânii este agitat ca urmare a unor proiecte pe care ați întârziat să le duceți la capăt.

GEMENII (21.05-20.06). Treceți printr-o perioadă dificilă și aveți impresia că toată lumea este împotriva dvs. Nu e cazul să dramatizați, ci doar să așteptați să treacă furtuna.

RACUL (21.06-22.07). Ați investit sume importante de bani în obiecte inutile, iar acum vă doriți să fi fost mai calculat. Poate că e mai bine așa, căci drept compensație, veți avea parte de o declarație de dragoste.

LEUL (23.07-22.08). Persoana iubită nu pare să se preocupe de starea dvs. emotivă. Ba mai mult, ia o decizie care vă va scoate din sărite. Atenție la cuvintele pe care i le veți spune!

MONTĂM FAIANȚĂ ȘI GRESIE

Telefon

092/344830

FECIOARA (23.08-22.09). Dacă pe plan financiar totul merge strună, în dragoste sunteți profund dezamăgit. V-ați neglijat partenerul din cauza treburilor și acum el vă va face reproșuri. O cină romantică va rezolva problema.

BALANȚA (23.09-22.10). Azi nu veți avea parte de prea multe evenimente importante. Nu e cazul să vă agitați, ci să vă relaxați pentru că urmează o perioadă mai grea pentru dvs.

SCORPIONUL (23.10-21.11). Reușiți să duceți la capăt tot ce v-ați propus, dar aveți unele scăpări, din neglijență sau din neatenție. Vă preocupă anumite probleme care țin de relația dvs. de cuplu, dar le veți rezolva cu ajutorul partenerului și cu multă diplomație.

SĂGETĂTORUL (22.11-21.12). Veți suferi în această zi din cauza unor certuri și neînțelegeri cu cei apropiați. Ceea ce ați uitat este faptul că interesele dvs. sunt pe primul loc. E cazul să vă ocupați mai mult de propria persoană.

CAPRICORNUL (22.12.-19.01). Nu aveți parte de liniște în această zi. Schimbări, altercații, împăcări sau întâlniri memorabile sunt evenimentele importante ale acestei zile.

VĂRSĂTORUL (20.01-19.02). Aveți parte de o zi zbuciumată. În dragoste nu e totul chiar așa cum v-ați așteptat și vă gândiți să faceți o schimbare. Dacă pe plan financiar nu veți reuși să vă refaceți în scurt timp, în dragoste veți descoperi noi emotii.

PEȘTII (20.02-20.03). Un eveniment neașteptat vă va face să luați o decizie pripită. Nu trebuie să regretați, căci instinctul v-a îndrumat corect. Pe plan sentimental apar certuri cu partenerul.

S.C. „Adevărul" SRL nu-și asumă responsabilitatea pentru conținutul articolelor publicate, aceasta revenind în exclusivitate autorilor.

ECHIPA DE SERVICIU

GABRIELA GROZA
-secretar de redacție.
Adriana Igaș,
Dina Rujan,
Ramona Vidulescu
– tehnoredactare computerizată.
Doina Jurcă,
Ioana Frățilă
– corectură.

În învățământul arădean,

GREVA GENERALĂ CONTINUĂ!

Într-un comunicat remis redacției noastre, liderul Sindicatului Liber din Învățământul arădean, prof. Marius Gondor, informează că, în urma discutării rezultatului celor două runde de negocieri cu Guvernul, s-a hotărât continuarea grevei generale.

„Propunerile făcute de partea guvernamentală pentru soluționarea conflictului sunt mai puțin decât simple promisiuni și nu fac altceva decât să sublinieze tergiversarea soluționării problemelor noastre", se arată în comunicat. Alături de S.L.Î.A. participă la greva generală și Sindicatul Hidro-Meteorologic și Sindicatul Augustin Maior, din cadrul Grupului Școlar CFR Arad.

De asemenea, liderul Sindicatului Democratic Învățământ Arad, prof. Ștefan Balița, ne-a informat că Biroul operativ al S.D.Î. Arad a hotărât continuarea grevei generale până la soluționarea tuturor revendicărilor. Decizia de a continua greva a fost luată la nivel național, cu ocazia întâlnirii Colegiilor Liderilor celor patru federații din învățământ.

DATORITĂ SĂRĂCIEI S-A REDUS NUMĂRUL INCENDIILOR!

Făcând o paralelă între lunile aprilie și mai a acestui an, pompierii au constatat faptul că numărul incendiilor a scăzut.

În aprilie au fost 17 incendii (cu mult mai puțin față de aceeași perioadă a anilor trecuți) iar în mai doar 7 incendii. La acestea din urmă pagubele materiale au fost în valoare de aproximativ 20 milioane lei, bunurile salvate cifrându-se la 660 milioane lei.

* Este evident că și din cauza sărăciei accentuate, cetățenii sunt tot mai conștienți de pericolul izbucnirii unui incendiu, luând pentru aceasta măsuri adecvate. Copiii sunt supravegheați, improvizațiile se fac doar acolo unde nu există altă posibilitate, iar depozitarea furajelor este realizată respectându-se cât de cât normele legale.

Nu trebuie să mire acest lucru, deoarece oamenii își fac un calcul simplu: dacă nu am grijă și îmi ia foc casa, pădurea sau livada, nici într-o sută de ani n-am să le pun la loc!

Așadar, pe lângă sentimentul proprietății și greutățile din ziua de azi conduc la diminuarea riscului izbucnirii unui incendiu.

N. OPREAN

În vreme ce toți se spală pe mâini

DE PESTE DOUĂ LUNI, DINTR-O CONDUCTĂ SPARTĂ APA „CURĂȚĂ" STRADA ORIENTULUI

De peste două luni de zile str. Orientului este invadată de apa ce curge din cauza unei conducte sparte. De atunci nimeni nu s-a arătat interesat de reparația ei. Bineînțeles, cu excepția locuitorilor din zonă care au tot sesizat, pe la cei ce sunt plătiți cu remedierea unor astfel de defecțiuni.

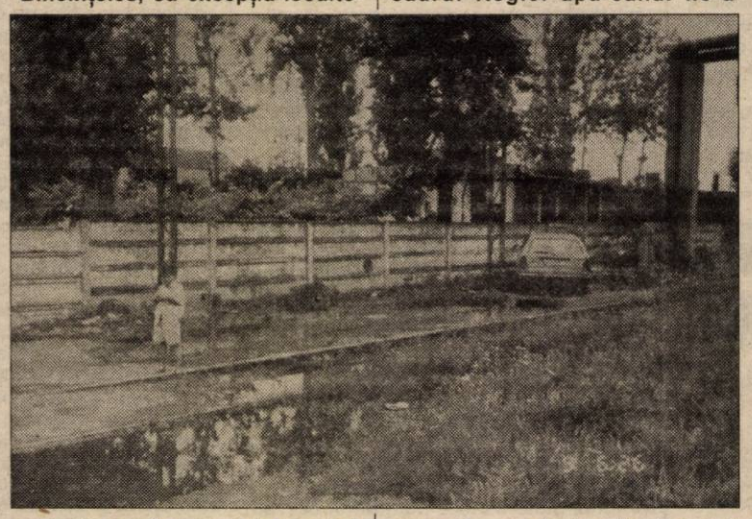

Dl. Ioan Crișan, director adjunct în cadrul Arterm-ului, ne-a declarat că respectiva conductă nu este a lor. Prin urmare am luat legătura cu partenerul Arterm-ului, în speță CET-ul Arad. Purtătorul de cuvânt al CET, dl. Adrian Ghilea, ne-a relatat că țeava spartă nu este nici a lor. „În acea zonă noi avem conducte aeriene." Pentru a clarifica cui aparține conducta cu pricina, cei de la CET au făcut o analiză a apei care provine din ea. S-a constatat că este vorba despre „apă de oraș", cum a afirmat dl. Adrian Ghilea.

Luând legătura cu Regia Apă Canal nu mică ne-a fost mirarea când am aflat că ei nici măcar nu știu despre așa ceva. Dl. Alexandru Borha, maistru în cadrul Regiei apă-canal ne-a spus că: „am fost acolo, în urmă cu două zile și noi am reparat ce era al nostru. În schimb, pe mine nu m-a sesizat nimeni." Ce reparație s-a făcut însă nu se știe. Deoarece apa continuă să curgă, ajungând până la liniile de cale ferată sau poate provine de la ploaie, cum ne-a relatat sursa amintită anterior. „O să trimit oameni să vadă ce se întâmplă", a încheiat dânsul, dornic parcă să terminăm cât mai repede conversația.

Când se va soluționa însă această problemă... vom vedea.

MADIANA MICAN
Foto: **AL. MARIANUȚ**

Conop DOI TINERI PE UN „KAWASAKI" ȘI-AU PIERDUT VIAȚA SUB O AUTOBASCULANTĂ...

Doi tineri, soț și soție, și-au pierdut viața într-o clipă, după ce motocicleta Kawasaki pe care se aflau a trecut, într-o curbă, pe contrasens și a intrat sub roțile unei autobasculante. Accidentul a avut loc la Conop, sâmbătă, în jurul orei 18,30. Motocicleta era condusă de Zagura Alin Corneliu, 25 ani, din Orțișoara, fiul patronului unei benzinării din comună. Pe locul din spate se afla soția lui, Zagura Aldana, 24 ani. Motocicleta se deplasa dinspre Deva spre Arad, când, în zona Conop, într-o curbă, datorită vitezei, a trecut de axul drumului și în derapaj a intrat sub autobasculanta condusă din sens opus de Ivașcu Vasile, 33 ani, din Macea, șofer la Energo Veststar. Cei doi au murit pe loc.

În urmă cu câteva zile, motociclistul a fost depistat de un aparat radar, în zona Lipova, deplasându-se cu peste 120 km/h.

MARE BAL MARE LA... „ECONOMIC"

Recent, s-a desfășurat deja tradiționalul „Bal al absolvenților" la Liceul Economic. Iată, pas cu pas, desfășurarea evenimentului:

- Balul a început cu cuvântul de bun venit adresat participanților de către directorul liceului, dl. prof. Livius Cureteanu
- Cadrele didactice au oferit o gustare absolvenților claselor a XII-a liceu și XIII seral
- Fiecare clasă a XII liceu și XIII seral a prezentat pe rând un scurt program artistic (cântece)

Au dat dovadă de un real talent elevii claselor XII A - dirig. prof. Dorina Ardelean, XII C - dirig. prof. Zoe Rotaru, XII D - dirig. prof. Erika Poliș.

Tot în cadrul programului artistic s-au prezentat două dansuri moderne. S-au remarcat cele trei eleve ale Liceului German (clasa a V-a): Cezarina Szatmari, Cristina Andriucă, Alexandra Albulescu, precum și elevele Liceului Economic: Hodre Diana, Murariu Carmen și Dudău Camelia.

Acesta a fost micul cadou dansant oferit absolvenților.

- „Balul absolvenților" s-a încheiat cu o foarte reușită discotecă.

În caz de foc la Spitalul Județean

PRIMA INTERVENȚIE O REALIZEAZĂ MEDICII, ASISTENTELE ȘI... BOLNAVII

La sfârșitul săptămânii trecute, pompierii militari arădeni au susținut o aplicație tactică la Spitalul Județean. A fost simulată izbucnirea unui incendiu la saloanele cu bolnavi imobilizați la pat.

Aplicația putem spune că a reușit. Dincolo de concluziile - și bune și rele - pe care pompierii militari arădeni le-au tras din acest „exercițiu", un fapt dă de gândit: spitalul nu are intervenție proprie (calificată) în caz de incendiu!

Dacă izbucnește, Doamne, ferește, un incendiu, primii chemați să intervină sunt medicii, asistentele și... bolnavii care pot da, cât de cât, o mână de ajutor.

Izbucnind incendiul ziua, hai să zicem că, fiind foarte mult personal medical oarecum s-ar mai descurca până vin pompierii. Dar dacă incendiul izbucnește noaptea, când doar medicii de gardă și vreo câteva asistente sunt în spital? Acolo sunt tuburi de oxigen, foarte multă lenjerie, aparatură electrică, într-un cuvânt, factori de risc, care se pot aprinde oricând. Ce se întâmplă, oare, până vin pompierii, cu bolnavii imobilizați la pat, cu cei de la reanimare?

„Iată încă o situație în care lipsa banilor face să ne confruntăm aproape cu un non-sens. Desigur, pompierii militari sunt aproape și intervin cu promptitudine, însă oricum, cineva calificat trebuie să fie și în spital. Nu se poate altfel, asta trebuie să înțeleagă autoritățile", ne-a declarat dl. **Constantin Pârvu**, șeful Statului Major al Grupului de pompieri „Vasile Goldiș" din Arad.

Până vor înțelege „autoritățile", să ne rugăm încă o dată la Cel de Sus...

N. OPREAN

LOCURI DE MUNCĂ DISPONIBILE

Agenția județeană de ocupare și formare profesională Arad, str. Gheorghe Lazăr, nr. 20, ne-a informat cu privire la situația locurilor de muncă vacante de la data de 14.06.1999.

Agent asigurare 12; Agent comercial 1; Agent de pază 8; Agent de vânzări 2; Agent pază intervenție 4; Agent pază supraveghere 6; Agenți de pază 10; Agenți publicitate 15; Ambalator 2; Automacaragiu 3; Barman 1; Brigadier 10; Brutar 1; Cameristă pt. litoral 40; Cofetar 1; Confecționer 412; Croitori încălțăminte 4; Cusători încălțăminte 60; Dispecer taxi 1; Dulgher 20; Electromecanic 1; Electronist 4; Faianțar-mozaicar 20; Fierar-betonist 20; Informatician 20; Inginer confecții îmbrăcăminte 5; Inginer de instalații 1; Lăcătuș confecții metalice 1; Magazioner 1; Mecanic auto 1; Mecanic autocamioane 10; Mecanic încărcător fadromist 5; Medic stomatolog 1; Muncitor necalificat 13; Programator 20; Recepționer (pt. litoral) 20; Referent de firmă 3; Remizieri 60; Reprezentant comercial 2; Reprezentant vânzări marketing 1; Responsabil vânzare carte 1; Șofer profesionist 20; Spălător auto 2; Strungar 1; Sudor electric 4; Tălpuitor încălțăminte 12; Tâmplar 4; Tinichigiu auto 2; Vânzătoare 42; Vânzător electrice 1; Zidar 28; Zugrav 6

Javier Solana cheamă poporul iugoslav

SĂ SE "DEBARASEZE DE SLOBODAN MILOȘEVICI"

Secretarul general al NATO, Javier Solana, s-a adresat, ieri, poporului iugoslav, într-un interviu citat de două cotidiane spaniole, cerîndu-i "să se debaraseze" de președintele Slobodan Miloșevici și apreciind, totodată, că rușii nu trebuie să fie "marginalizați", relatează AFP.

"Este imposbil să uităm cine este Miloșevici și ceea ce a făcut el. El este trecutul și, dacă sîrbii doresc să trăiască în viitor, trebuie să se debaraseze de Miloșevici", a declarat Solana, citat de cotidianul spaniol "El Pais".

"Toți conducătorii europeni au spus acest lucru într-un mod clar. Nu poate avea loc o însănătoșire a Iugoslaviei cu Miloșevici la putere", a spus Solana, citat de cotidianul "ABC".

Secretarul general al Alianței Nord-Atlantice a insistat asupra unei întoarceri "imediate" a refugiaților albanezi în Kosovo. "Va trebui să controlăm zona de mine. Cred că în cîteva zile vom putea asista la întoarcerea refugiaților", a spus Solana, citat de "ABC".

În ceea ce privește prezența rușilor în Kosovo, secretarul general al NATO a declarat că "trebuie făcute toate eforturile pentru ca lor să li se atribuie rolul corespunzător și pentru ca ei să nu se simtă nici un moment marginalizați".

Cu acceptul Primăriei

NICU IERAN PROTESTEAZĂ DIN NOU

Cunoscutul revoluționar Nicolae Ieran mai pregătește ceva. El va organiza, astăzi și mâine, în fața Palatului Administrativ, o manifestație pentru comemorarea evenimentelor din 13-15 iunie 1990 din Piața Universității din București. În acest sens, Ieran a primit acceptul Primăriei Arad. El spune că astfel își exprimă punctul de vedere față de faptul că actuala putere nu dorește adevărul despre evenimentele de acum 9 ani. Totodată, își exprimă nemulțumirea față de actuala situație economică și socială.

G.K.

TRAGERILE LOTO DIN 13 IUNIE 1999

6/49

49 26 24 19 11 15

NOROC

995992

MIZERIA - DE LA BUCUREȘTI NE VINE

(Urmare din pag.1)

Să privim, deci, puțin mai atent și să vedem ce se întâmplă în economia românească pentru a înțelege de unde vine mizeria vieții noastre. Economia de piață poate fi comparată cu un mecanism fin, care funcționează numai atunci când este pus la punct. Acest mecanism îl dă sistemul de legi și norme juridice pe baza căruia ar trebui să se dezvolte și să funcționeze o economie sănătoasă. Începând de la înființarea unei societăți comerciale, trebuie să observăm că organismele abilitate să dea avizele necesare lucrează defectuos, cu exasperantă încetineală, birocratic. Funcționarii statului abilitați să dea aprobări pe diferite documente din mapa cu acte a societății comerciale se comportă arogant, dezinteresat, cu dușmănie față de solicitanți, inconștienți de faptul că își iau leafa din buzunarul acestor petiționari nenorociți. Urmează apoi corupția în rândul funcționărimii din structurile de decizie și control. Primarii și viceprimarii, consilierii municipali ori comunali, în mâinile cărora se află o mare parte a proprietății de stat, se comportă adeseori ca niște vătafi. Crin Halaicu, fost primar general al Capitalei, membru al Partidului Liberal al domnului Quintus, s-a îmbogățit din leafa lui de primar, economisind valori de sute de ori mai mari decât leafa ridicată lunar. Actualul primar general țărănist, Viorel Lis, s-a chivernisit și el aranjând pe unul și pe altul ba cu o locuință de stat, ba cu o parcelă de teren bine amplasat! Organele de control ale statului sunt slujite de regulă de inși hămesiți, de oameni corupți până în măduva oaselor, de inși care într-un timp scurt și dintr-o leafă mai mult decât modestă reușesc să ridice adevărate palate, să le mobileze luxos și să-și mai procure și câte o limuzină în valoare de sute de milioane de lei. De unde atâta bănet? Cum de unde? Din sumele luate cu japca de pe spinarea particularului prins cu ocaua mică și amenințat cu întocmirea dosarului. Un angrosist din Arad s-a plâns recent că nu mai știe ce să facă și pe unde să scoată cămașa cu nesătuii de controlori cărora a trebuit să le strecoare în buzunare 1.000 de dolari pentru a-i îmbuna. Corupția în România este în elementul ei. Nicăieri în Europa nu își poate permite funcționarul de stat să îl spolieze pe întreprinzătorul de stat ca în România, țara a ajuns un fel de teritoriu al fărădelegii. Corupți sunt și oamenii noștri politici, parlamentari, guvernanți, directorimea din ministere, geaurii cei nesătui, ciocoii de pe malurile Dâmboviței, gunoaiele de mitici cu năravuri bizantin-orientale, căpușele de la București cu tentaculele înfipte în pielea mustind de sânge a victimei. Dacă n-ar fi așa, atunci nu ar fi putut scăpa de răspundere hoții cei mari, lăsați liberi să fugă peste hotare, n-ar fi fost jefuite băncile statului, fără ca hoții de directori și subalternii apropiați să răspundă în fața legii. Într-o țară în care domnește legea nu ar fi „beneficiarii" unor credite în valoare de zeci și sute de miliarde de lei nerambursate. Cei care au dus la falimentarea unor bănci ar fi ajuns la zdup într-o țară guvernată de lege și ordine. Nu este cazul României. La noi sistemul de conducere și administrare a țării nu este bun. Mecanismul nostru economic nu funcționează, fiindcă în structura lui au fost montate rebuturi umane. Într-un climat ostil economiei de piață nu are cum se forma o puternică clasă de mijloc a oamenilor bogați, capabili să ofere slujbe și salarii mulțimilor de oameni și salariați ai statului. Sistemul nu e bun - o sintagmă care se aude tot mai des în ultimul timp. Sistemul, modul românesc de management, este nociv pentru sănătatea economiei de piață, a întreprinderilor mici și mijlocii. De aceea, falimentează la noi nu doar întreprinderile românești ci și cele străine. Sistemul de la București ne vine și odată cu el și mizeria.

Marele clasic al literaturii române, Ioan Slavici, originar din Șiria, județul Arad a rostit celebra formulă a soarelui, care de la București răsare pentru toți românii, dar tot el a fost nevoit să se retragă din funcția de director de școală de fete din cauză că nu mai putea face față controalelor fără număr venite de la Ministerul Învățământului. Om gospodar, ardelean așezat și chibzuit, Slavici le învăța pe fete să lucreze în grădina de legume și în adăposturile de animale. Avea cămările pline cu de toate, avea cârnați și jamboane în cămară, avea găște, rațe, curci, găini etc în bătătură. De aceea veneau inspectorii în controi, mai ales în preajma sărbătorilor. Și toți cu plasele goale veneau și plecau cu ele pline. Până ce ardeleanul, scârbit de nerușinarea miticilor, a fost nevoit să părăsească definitiv școala de fete din vechiul regat. Soarele răsare de la București dar și mizeria cea de toate zilele tot de acolo ne vine.

Ieri NEDEIA DE LA TĂCĂȘELE

◆ **Drăgan Muntean a cântat pe gratis**

◆ **Muzicieni, mici, bere, pentru sute de oameni**

Cea mai cunoscută sărbătoare câmpenească, nedeia de la Tăcășele, a avut loc ieri, conform datinii - a doua duminică după Rusalii.

La mijloc de Cireșar s-au adunat, din nou, nu numai sătenii din zonă - Avram Iancu și Vârfurile, dar și neamuri și prieteni ai acestora, cunoscuți sau necunoscuți, de pe meleaguri apropiate ori mai îndepărtate.

După slujba de sfințire de la Troiță, săvârșită de părintele Ștefan Muț, pe scena amenajată în aer liber a început programul artistic prefațat de o adresare de suflet rostită de primarul comunei, Ioan Suciu. Au evoluat formații de amatori locale (Taraful din Vârfurile, Grupul de dansatori din Avram Iancu) și din Arad (Ansamblul Casei de Cultură a Sindicatelor, soliștii vocali Nicu Romaniuc, Lenuța Petrică, Livia Manea Cora, Aurel Budugău, Ovidiu Șandru, Ștefan Muntenaș).

„Capul de afiș" a fost doinitorul pădurean Drăgan Muntean, care a venit la Tăcășele să cânte oamenilor pe gratis.

Desigur, ca la o sărbătoare câmpenească ce se respectă, nu au lipsit nici tarabele cu mâncăruri și băuturi ori cu suveniruri fel de fel, înșirate de-a lungul văii. Toate la un loc, plus timpul frumos și binecunoscutul peisaj, au contribuit la buna dispoziție a participanților.

V.F.

O FEMEIE A AJUNS LA „REANIMARE" DUPĂ CE A BĂUT... VOPSEA

Ieri, pe la orele amiezii, ambulanța s-a deplasat de urgență în cartierul „Aurel Vlaicu". O femeie (căsătorită), în vârstă de 27 de ani, a băut vopsea înmulțită cu diluant.

A fost transportată de urgență la Spitalul județean, secția „reanimare". Din cauza faptului că vopseaua conține foarte multe toxine, femeia și-a pierdut cunoștința.

Cadrele medicale de la ambulanță ne-au precizat că li se întâmplă destul de rar să intervină la astfel de cazuri.

N.O.

PROGRAME RADIO-TV - LUNI, 14 IUNIE 1999

TVR 1

12,00 TVR Info
12,05 Căsuța din preerie - rel.
13,00 TVR Craiova
14,00 TVR Info
14,10 Santa Barbara - rel.
15,00 Tradiții
15,30 Mapamond
16,00 Emisiune în limba maghiară
17,30 Familia Simpson - des. anim.
18,00 TVR Info
18,10 Sunset Beach - ep. 468
19,00 Jumătatea ta
20,00 Jurnal * Meteo * Sport * Ediție specială
21,00 Preotul și cârciumărița - ep. 4
21,55 Teatrul Național de Televiziune prezintă: **Stâlpii societății** de Henrik Ibsen
22,50 Jurnalul de noapte
23,05 Călător în țara eclipsei
23,30 Scena
0,05 Întâlnirea de la miezul nopții

TVR 2

12,00 Vizitatorul - rel.
12,50 Șlagăre cu Loredana Groza, Oana Sârbu
13,10 TVR Info
13,15 Rebelul - ep. 70
14,00 Conviețuiri
15,00 TVR Info
15,10 Limbi străine * Engleză
15,35 Sailor Moon - des. anim.
16,00 Grecia - ep. 64
16,45 Santa Barbara - ep. 881
17,30 Muzică populară
17,55 Filmele săptămânii
18,00 Care pe care
19,00 Știri bancare
19,10 Portrete în acvaforte
19,40 Sănătate, că-i mai bună decât toate!
20,10 Căsuța din preerie - ep. 46
21,00 Credo
22,00 Copilul de la capătul lumii - dramă, Franța, 1996, cu Valerie Kaprisky, Joachim de Almeida
23,40 Patrimoniu
0,05 Ghici cine vine la mine?
0,30 TVM * Mesager

PRO TV

7,00 Bună dimineața, Pro TV e al tău!
10,00 Tânăr și neliniștit - rel.
10,45 Promontoriul groazei - rel.
13,00 Știrile Pro TV * O propoziție pe zi
13,10 Superman I - rel.
15,30 Strengărița - ep. 36
16,15 Tânăr și neliniștit - ep. 766
17,00 Știrile ProTV * O propoziție pe zi
17,30 Aripile pasiunii - ep. 11
18,30 Inimă de țigancă - ep. 9
* Extragerea cărții poștale „Te uiți și câștigi"
19,20 Chestiunea zilei
19,30 Știrile PRO TV
20,30 Inocentul - f. SUA/Germania, 1993 cu Isabella Rosselini, Antony Hopkins, regia Hohn Schlesinger
22,15 Știrile Pro TV
22,20 Chestiunea zilei
22,30 Prietenii tăi - ep. 40
23,00 Dosarele X - ep. 106
0,00 Știrile Pro TV * Profit * O propoziție pe zi
0,15 Crimă în familie - f. polițist, SUA, 1993, cu Mimi Rogers, Elliott Gould, regia Paul Wendkos
2,00 Profit
2,05 Știrile Pro TV
3,05 NYPD Blue - ep. 13

TV ACASĂ

7,00 Minciuna - rel.
7,45 Guadalupe - rel.
8,30 Căsuța poveștilor - rel.
9,15 Înger sălbatic - rel.
10,00 Celeste se întoarce - rel.
11,00 Viața noastră - rel.
12,00 Dragoste și putere - rel.
12,45 Milady - rel.
13,30 Maria - serial
14,15 Magnatul grec - rel.
16,00 Guadalupe - serial
17,00 Celeste se întoarce - serial
18,00 Dragoste și putere - serial
18,45 Desene animate * Flipper - serial
19,30 Viața noastră - serial
20,15 Înger sălbatic - serial
21,15 Minciuna - serial
22,00 Milady - serial
23,00 Din dragoste pentru un câine - f. Canada, 1975 cu Ron Moody, David Soul, regia Jeffrey Boolm

ANTENA 1

6,45 Dimineața devreme
10,00 Știri
10,20 Cafea cu parfum de femeie - serial
11,30 Sâmbete și zâmbete - rel.
12,00 A treia planetă de la Soare - s.
12,30 Sparks - s.
13,00 Știrile amiezii
13,15 Esmeralda - serial
14,00 Foișorul de foc
15,00 Ape liniștite - serial
16,00 Zodiac
16,10 Luz Maria - ep. 29
17,00 Știri
17,25 Leonela - ep. 25, 26
19,00 Observator
20,00 Doi plus unu
20,30 Raven - ep. 11
21,20 Underground - dramă, Iugoslavia, 1995, partea a șasea
22,15 Observator
22,45 Tucă Show
0,30 Tropical Heat - ep. 48

PRIMA TV

7,00 Sport magazin - rel.
8,30 Motor Plus - emisiune automobilistică - rel.
9,00 Capsula de oxigen
13,00 Nimeni nu e perfect - serial
14,00 Jerry Springer
15,00 Pretutindeni cu tine - serial
16,00 Celebri și bogați - serial
17,00 Maria Mercedes - serial
18,00 Focus
19,00 Camera ascunsă
19,30 Viper - ep. 50
20,20 Brooklyn South - ep. 33
21,15 Dosarele Y - doc.
22,10 Real TV
22,20 Focus
23,00 Centennial - f. SUA 1987
1,00 Film de groază

TELE 7 ABC

7,00 Știri
7,10 Bună dimineața, România
10,00 Știri
10,30 Dintre sute de ziare - rel.
11,15 Forța destinului - rel.
12,00 Rendez-vous la Tele 7 - rel.
13,00 Gaia Tele 7 - rel.
14,00 Medici la datorie - rel.
15,00 Știri
15,05 Post Meridian
16,30 O singură viață - ep. 138
17,30 Documentar
18,00 Știri
18,10 Primul pas
19,00 Pronosport
19,05 Lou Grant - ep. 23
20,00 Actualitatea Tele 7
20,35 Secția de poliție - ep. 6
21,15 Dintre sute de ziare
22,00 Dincolo de stadion
23,30 Clipuri muzicale - rel.
0,00 Știri

TV ARAD

6,45 Dimineața...
7,00 Știri
7,15 ... devreme
8,00 Știri TVA - rel.
8,30 Divertisment - rel.
8,50 Anunțuri - rel.
9,00 Emisiune de tradiții și folclor
10,00 Știri
10,15 Teleshopping
10,25 Cafea cu parfum de femeie - ep. 178, 179
11,30 Sâmbete și zâmbete - rel.
12,00 A treia planetă de la Soare - ep. 30
12,30 Sparks - ep. 26
13,00 Știrile amiezii
13,15 Esmeralda - ep. 54
14,00 Teleshopping
14,10 Foișorul de foc - talk show
15,00 Ape liniștite - ep. 58
16,00 Zodiac
16,10 Luz Maria - ep. 29
17,00 Știri
17,25 Divertisment
18,20 Anunțuri
18,30 Știri TVA
19,00 Observator
20,00 Arena
21,30 Anunțuri - rel.
21,45 Știri TVA- rel.
22,15 Observator
În continuare, program identic cu Antena 1

TV INTERSAT

8,25 Deschiderea programului
8,30 Pași uriași - f.
10,00 Clasici ai animației
10,30 Odiseea
11,00 Știrile Intersat
11,30 Provocarea naturii
12,00 Canguros
12,30 Hurt Penguins - f.
14,00 Intersat Music
14,15 Educație superioară - f.
15,45 Cavaleri și războinici
16,15 Odiseea
17,15 Intersat Music
17,30 Echipa de soc
17,55 Știrile Intersat
18,00 Echipa de șoc - cont.
18,45 Emisiunea - Destine
19,15 Intersat Music
19,30 Provocarea naturii
20,00 Max - film
21,30 Dana Lasc și invitații săi
23,00 Săptămâna sportivă arădeană
23,30 Știrile Intersat
0,00 Erotica
0,40 Închiderea programului

HBO

10,00 Vreau capul lui Mavis Davis - comedie, SUA, 1998
11,45 Puterea - thriller, SUA, 1997
13,45 Jucătorii de baseball - comedie, SUA, 1993
15,30 Tipu' de la cablu - comedie, SUA, 1996
17,00 Aventură de-o noapte - dramă, SUA, 1997
18,45 Surplus de bagaje - comedie, SUA, 1997
20,30 Nemesis III - SF, SUA, 1995
22,00 Tatăl miresei 2 - comedie, SUA, 1995
23,45 Donnie Brasco - dramă, SUA, 1995
1,45 Jurnalul Pantofului Roșu - s.

ATOMIC TV

7,00 Selector
10,00 Reactor
10,30 Hai Hui - rel.
11,00 Atomix cu Oana - rel.
14,00 Interactiv
15,55 Reactor
16,00 Romanian Top 100 - rel.
18,00 Selector
19,00 Atomix cu Ina
21,55 Reactor
22,00 South Park - des. anim.
22,30 File de poveste - rel.
23,00 Aria 52
0,00 Insomnia

RADIO ARAD & RADIO CONTACT (65,95 MHz)

5,00 - 8,00 BUNĂ DIMINEAȚA! - program Radio Contact
8,00 - 11,00 BUNĂ DIMINEAȚA, ARAD! - cu Codruța Belean și Marcel Haica - Știri (6,30; 9,30; 10,30). Informații locale
9,30 - 10,30 DEDICAȚII MUZICALE
10,30 - 11,00 MUZICĂ ROMÂNEASCĂ
11,00 - 19,00 CONTACT FM - program Radio Contact
19,00 - 22,00 BUNĂ SEARA, ARAD!
19,00 - 21,00 VEST TOP 65,95 - cu Radu Mustafa
21,00 - 22,00 VIAȚA SPIRITUALĂ
22,00 - 5,00 RADIO CONTACT - Bilet de concert: Rock Block; România - Bosnia, via satelit

RADIO PRO FM (92,1 MHz)

2,00 - 5,00 MUZICĂ
5,00 - 6,00 Buletin de știri la fiecare sfert de oră
6,00 - 7,00 RONDUL DE DIMINEAȚA - INFO PRO cu Dan Apostol și Laura Călăceanu
7,00 - 10,00 PRO FM PANA LA ZECE - cu Flavius Esnican
10,00 - 13,00 MIHAI CU NOI - cu Mihai Dobrovolschi
13,00 - 14,00 **13-14 CU ANDREI** - cu Andrei Gheorghe
14,00 - 17,00 ORAȘUL SUB LUPĂ - cu Cătălin Lăpușcă
17,00 - 19,00 STAR STATION MIX - cu Mihai Gurei
19,00 - 21,00 ASCULTĂ-ȚI MUZICA! - cu Călin Gheorghe
21,00 - 22,00 SPORT SHOW - cu Ovidiu Ioanitoaia
22,00 - 24,00 RONDUL DE NOAPTE - cu Răzvan Exarhu

RADIO TIMIȘOARA

6,00 Ceasurile dimineții
8,00 Muzică populară cu dedicații
9,00 Civica
10,00 Radio circuit
11,00 Radio cocktail
12,00 Întâlnire cu muzele
13,00 Emisiune în lb. germană
14,00 Emisiune în lb. maghiară
15,00 Emisiune în lb. sârbă
16,00 Actualitatea, în 60 de minute
17,00 Gramofon
18,00 Asclepios
19,00 Radiojurnal
19,15 Conexiuni rock
20,05 Cânt din suflet
20,50 Călătorie în lumea poveștilor
21,00 Curier de seară
Știri: 6,00; 7,55; 9,00; 11,00; 12,55; 17,00; 18,00; 20,00; 21,00; 21,55.
Radio Jurnal: 7,00; 16,00; 19,00.

RADIO SEBIȘ

6,00 - 8,00 Deșteptarea de trezire
8,00 - 9,00 Cântă-mi lăutare - muzică populară
9,00 - 10,00 Alo, tu alegi!
10,00 - 12,00 Cafeaua de zece
12,00 - 13,00 La porțile dorului - muzică populară
13,00 - 14,00 FM-ul de prânz
14,00 - 15,00 Poesis
15,00 - 16,00 Astăzi te sărbătorim - muzică populară și dedicații muzicale
16,00 - 18,00 După patru
18,00 - 19,00 Telefonul cu butoane
19,00 - 20,00 La mulți ani! - dedicații muzicale
20,00 - 22,30 Pas montan
20,30 - 21,00 Secretele vieții
21,00 - 23,00 Fotbal Club 21 - talk-show
23,00 - 24,00 Ascultă și tu!
0,00 - 2,00 92,1 Insomnii
2,00 - 6,00 Nocturna muzicală

ACTIVITATEA SIAMUD S-A REDUS DRASTIC

♦ Cauza: lipsa banilor și a cadrelor medicale!

Începând din 10 iunie, Serviciul județean de ambulanță și-a retras personalul medical de la SIAMUD. Cauza: plecarea mai multor cadre de la „salvare", în primul rând din considerente ... materiale!

Astfel, neavând personal medical calificat, activitatea SIAMUD s-a redus drastic.

„Din câte am înțeles de la directorul serviciului de ambulanță, vom merge pe sistemul «rendez-vous». Adică, acolo unde există accidente, incendii cu victime va fi chemat și SIAMUD-ul. Dar, practic, în aceste condiții din serviciu de intervenție, SIAMUD a ajuns un serviciu de transport răniți" - a afirmat într-o conferință de presă, dl. **Constantin Pârva**, șeful Statului Major al Grupului de pompieri „V. Goldiș" din Arad.

Normal va funcționa doar Serviciul de descarcerare care va acționa în continuare pe întreg județul, acolo unde apar accidente grave.

În formulă „restrânsă" se va acționa cel puțin până în septembrie, dată la care, se pare, Ambulanța va găsi niște fonduri pentru a organiza un concurs de ocupare a locurilor vacante de la SIAMUD.

„Eu sper ca problema să se rezolve. Nu de altceva, dar dacă ne uităm peste statistica pe țară, SIAMUD Arad este cel mai operativ și eficient serviciu având 2500 de intervenții în situații limită", a ținut să mai sublinieze dl. lt. col. **Ioan Sechel**, din comandamentul pompierilor militari arădeni.

N. OPREAN

LA ȚARĂ SUNT MAI MULȚI ȘOMERI CA LA ORAȘ

Din datele pe care le deține Agenția județeană de ocupare și formare profesională (AJOFP) reiese faptul că în județ sunt mult mai mulți șomeri față de municipiul Arad și localitățile suburbane.

Aceasta deoarece, așa după cum se știe, primii disponibilizați de la marile întreprinderi au fost... navetiștii. În plus, activitatea din agricultură, și nu numai, s-a redus. Spre exemplu, foarte multe Agromec-uri au dat faliment, lucru ce a generat un mare număr de șomeri.

„La nivelul județului, în comunele Hălmagiu, Gurahonț și Hălmăgel, rata șomajului a atins cote alarmante. Tocmai pentru aceasta, mai ales în aceste zone, vom interveni pentru a încerca, prin mijloace specifice, să diminuăm rata șomajului", ne-a declarat dl. Ștefan Pascu, director executiv al AJOFP Arad.

N.O.

DACĂ „DACĂ" NU ERA...

Nicolae Reinholz a muncit o viață pentru a realiza un observator astronomic la Zădăreni. Deoarece în acest an eclipsa de soare a devenit un eveniment turistic național, dl. Reinholz a venit cu inițiativa construirii unui obsevator astronomic în toată puterea cuvântului la Bodrog, obiectiv care ar putea intra în circuitul turistic național. Numai că, pentru o astfel de investiție ar fi necesară suma de 500 de milioane de lei.

În acest sens l-am abordat pe ministrul Turismului, Sorin Frunzăverde, care ne-a declarat în exclusivitate: **„Președintele C.J.A., Dan Ivan m-a abordat în legătură cu acest observator. Sunt de acord să co-finanțăm proiectul, dacă și Consiliul Județean Arad vine cu jumătate din această sumă..."**.

DORU SINACI
Foto: ȘT. MATYAȘ

A FOST, ÎN SFÂRȘIT, APROBATĂ AUTOSTRADA NĂDLAC-PITEȘTI

▼ Un grup de simpatizanți de-ai lui Ceaușescu vor să ceară Curții Supreme de Justiție revizuirea procesului acestuia după modelul recursului în cazul lui Ioan Pacepa și - de ce nu? - achitarea soților Ceaușescu, cum a fost achitat și fostul spion-șef al României. Mda. ▼ Peste câteva zile va avea loc la Petroșani - se putea în altă parte? - primul congres național românesc al... disponibilizaților. Am trăit s-o vedem și pe asta. ▼ Supărați foc că nu le bagă nimeni în seamă talentele, romii din județul Prahova au constituit o echipă de fotbal pe care au botezat-o „Dracula" și cu care zic că vor speria curând întreaga Românie. Nu ar fi prima dată. ▼ La concursul „Miss România", organizat duminica trecută de Antena 1, trebuia să participe și Alain Delon, care a cerut pentru această „vizionare" nici mai mult, nici mai puțin decât 30.000 de dolari. Cum se știe, până la urmă Mihaela Rădulescu-Bănică s-a mulțumit cu inepuizabilul Florin Piersic, care nu știm cât a cerut, dar, oricum, bănuim că mult sub 30.000 de dolari. Și a ieșit bine, până la urmă. ▼ Fondul Monetar Internațional - se aude - cere cu tot mai mare insistență mărirea la 12.000 (!) de lei a litrului de benzină. Groaznic! ▼ Conform ultimului sondaj de opinie, 48% dintre cei întrebați cred că majoritatea averilor din acești ani din România s-au făcut nu prin muncă cinstită, ci prin încălcarea legilor. Parcă prin alte părți e altfel? ▼ Fostul președinte american George Bush s-a ținut de cuvânt, el făcându-și cadou de ziua sa - a împlinit recent 75 de ani - un salt cu parașuta din avion! La 75 de ani... ▼ Senatul a aprobat cele 5 tronsoane de autostradă ce urmează a fi constuită, între cele 5 figurând și autostrada Pitești-Nădlac, cu o lungime de 460 km. În sfârșit! ▼ Soția premierului Radu Vasile nu este de acord cu titulatura „șomeră de lux", ea declarând că lucrează de mai mulți ani ca și consilier la BCR. Foarte bine. ▼ La Pitești se vor mai produce Dacii cel mult 5 ani de zile, în 2004 cunoscuta uzină pitesteană urmând să lanseze pe piață un prim model de Renault. Era și timpul. ▼ Știrea săptămânii: FPS București l-a sancționat cu diminuarea cu 10% a salariului pe 3 luni pe directorul FPS Vaslui pentru nu știu ce matrapazlâcuri. Numai director FPS să nu fii astăzi. ▼ La ultima ședință a Camerei Deputaților, marele (și la propriu, și la figurat) țărănist Vasile Lupu a venit îmbrăcat în costum național, dar fără a lăsa „diplomatul" din mână. Lupul își schimbă blana, dar năravul... ▼ În farmacii a apărut o pastilă, zicese, minune, contra slăbitului, autorii ei garantând un succes deplin. Să mai notăm un mic „amănunt": costul pastilei, care este de „numai" 1.300.000 de lei ▼ Spre a obliga statul să se ocupe mai mult de problemele celor mici, un parlamentar austriac susține necesitatea dreptului de vot și pentru copii. Teoretic, ideea este interesantă, dar cum va fi ea aplicată în realitate și la ce încurcături va duce, fiecare poate să-și închipuie.

M. DORGOȘAN

Singurul Serviciu GSM cu conectare gratuită pentru totdeauna

De la noi, numai vești bune!

VEI DA 99$* DOAR (ÎN LOC DE 164$*) PENTRU MOTOROLA d520**

GRATUIT 2 LUNI*** ABONAMENT

Oferta este valabilă până la 30 iunie '99 și este disponibilă și pentru CONNEX START.

Și tu ai tendința să împarți știrile în știri proaste și bune, sau în știri albe și negre. La CONNEX nu există așa ceva, pentru că oricum le-ai scrie, știrile CONNEX sună bine. Iată, ai acum o ofertă în întregime excepțională. CONNEX nu face lucrurile pe jumătate.

CONNEX
Viitorul Sună Bine

* Prețul nu include TVA
** Numai cu conectare la CONNEX și în limita stocului disponibil
*** Prima și a treisprezecea lună de abonament
Conectarea gratuită nu se aplică serviciilor de date și fax

PUTEM CÂNTA PROHODUL ACTUALEI PUTERI

– Domnule Cristoiu, în ce măsură poate fi luată în serios așa-zisa „declarație de la Cluj-Napoca"?

– În sine, ca document iscălit și lansat pe piață, declarația de la Cluj nu poate fi luată în serios. Președintele Constantinescu a folosit o ciornă atunci când a făcut referire la ea... Însă, dacă avem în vedere unele teze mai vechi sau mai noi, care circulă prin Transilvania, atunci lucrurile se schimbă. Deocamdată avem de a face doar cu dezbateri intelectuale, cu seminarii... Un mijloc perfid și subtil - pe care-l cunoaștem deja - care este deosebit de periculos pentru unitatea statului român.

– De ce credeți că astfel de teze sunt extrem de periculoase pentru România?

– Deoarece, dată fiind situația economică a țării, este evident că Transilvania și Banatul sunt zone mai dezvoltate, cu o dinamică economică destul de bună, în timp ce Moldova, Muntenia, Oltenia și Dobrogea sunt rămase în urmă. Așa că, n-ar fi exclus ca astfel de teze să prindă la o parte a populației, cu atât mai mult cu cât aceste idei perfide sunt prezentate ca atare, într-o haină aparent nevinovată: se recunoaște suveranitatea și unitatea statală, dar din punct de vedere al banului să existe o autonomie, astfel încât bănățenii și ardelenii să nu muncească pentru mitici sau pentru moldoveni...

– Cum comentați acțiunea președintelui Constantinescu, care a luat atitudine în acest sens?

– Este o nouă gafă, specifică lui Emil Constantinescu. Ca și în alte dăți, președintele s-a pripit. A ridicat la rang de dezbatere la cel mai înalt nivel un document care nici nu e alcătuit. Fie dintr-o pornire electorală, fie sfătuit de cineva din staff, care era interesat în această problemă, președintele s-a pripit și a dat încă o dată dovadă că e un ageamiu în materie de politică. În orice țară civilizată, președintele are ultimul cuvânt, după ce a analizat și a cumpănit toate datele problemei și toate atitudinile care s-au manifestat în acest sens: guvern, parlament, specialiști etc. Ei bine, președintele Constantinescu n-a avut răbdare și a sărit primul la bătaie. Consecința? Dintr-o sărmană ciornă de lucru, pe care nu o cunoșteau decât cei care lucrau pe ea, a făcut un document mediatizat la scară națională.

– Cu alte cuvinte și-a adus o contribuție esențială la mediatizarea tezelor federaliste și autonomiste?

– Exact! Atacând ceva care n-a avut loc a discreditat și acțiunile politicienilor și ale jurnaliștilor care s-ar fi putut manifesta în momentul apariției documentului. Politicienii versați preferă să aibă ultimul cuvânt, nu se hazardează la prima adiere de vânt, așa cum a procedat președintele Constantinescu de nenumărate ori: Țigareta, Kosovo, NATO etc.

– Domnule Cristoiu, cine credeți că a câștigat în urma păcii de la Kumanovo: sârbii, albanezii, NATO sau noua ordine mondială?

– În urma păcii de la Kumanovo, care s-a făcut ca urmare a Diktatului de la Belgrad, s-a instituit noua ordine mondială. Cu alte cuvinte, pe tărâm diplomatic și practic a apărut o nouă noțiune: dreptul la ingerință în treburile interne ale unui stat. Un „drept" care se manifestă în numele democrației, în numele protejării drepturilor omului sau ale unei minorități.

– Kosovo a reprezentat precedentul pentru stabilirea acestei reguli?

– Cu agresiunea NATO asupra lugoslaviei am mai întors o pagină a istoriei contemporane, una care se referă la suveranitatea statelor. Acest principiu nu mai este valabil...

– Aceasta înseamnă că nici granițele actuale nu mai sunt valabile...

– Nici nu mai sunt. Kosovo nu numai că s-a desprins de Serbia, ci, în urma păcii de la Kumanovo s-a alipit de-a dreptul la Albania. Frontiera dinspre Albania nu mai este păzită de sârbi, ci de trupe NATO. Practic, această graniță nu mai există...

– Cum comentați ultimul sondaj de opinie? Coaliția se află în cădere liberă, în timp ce PDSR crește peste așteptări.

– Și fără acest sondaj puteam să cântăm prohodul actualei puteri. Efectiv, aceasta nu mai poate câștiga alegerile și și-a pierdut orice suport popular. Mai mult, actuala putere nu numai că nu se preocupă de rezultatele sondajului și de situația dramatică a economiei românești. Chiar astăzi am auzit că președintele se întâlnește cu premierul cu privire la integrarea României în NATO... Puterea merge orbește înspre prăpastie.

În ceea ce privește procentajul uriaș obținut de PDSR, aici putem vorbi și despre un vot negativ la adresa actualei puteri.

– PDSR-ul a mai fost la guvernare. Putem vorbi și despre o revenire a preferințelor electoratului?

– Spre deosebire de alți analiști, eu nu cred că PDSR, după anii de opoziție, nu va mai repeta greșelile trecutului. Deși PDSR-ul nu și-a schimbat fața în mod radical, totuși personalități ca Gherman, Văcaru, Solcanu, Marțian sunt marginalizate și ele nu mai apar în primplan. Cred, însă, că PDSR nu va repeta greșeala actualei puteri în ceea ce privește încălcarea democrației și a libertății presei. Este singurul lucru de care mă tem.

A consemnat
DORU SINACI
Foto: **M. CANCIU**

NE ÎNDREPTĂM SPRE FEDERALIZARE?

(Urmare din pagina 1)

Criminala superficialitate a miticilor nu s-a dezmințit. În locul unei discuții grave, responsabile, care să identifice cauzele pentru care s-a ajuns la manifestul lui Sabin Gherman, care să atragă atenția clasei politice că trebuie să muncească pentru stoparea declinului economic, jalnicii noștri conducători au ales formula cea mai nefericită: aceea de a declara că această problemă nu există.

Ei bine, problema există! După manifestul „M-am săturat de România!", iată că apare „Declarația de la Cluj. Proiect." Declarație care cere: „inițierea dezbaterii publice despre perspectivele unei autonomii administrative - în cadrul României - pentru Transilvania și Banat, cu adunări legislative regionale care să reprezinte în viitor o alternativă reală la modelul statului centralizat, permițând afirmarea intereselor economice, culturale și politice ale acestor provincii istorice."

Nemulțumirea românilor, uriașă, ia cele mai ciudate forme pentru a-și arăta disprețul, insatisfacția și, iată, tendința de separare față de prostia și delăsarea clasei politice de la putere. „Declarația de la Cluj" este semnată de intelectuali români, maghiari, germani, care nu pot să priceapă și, mai ales, nu pot să accepte că nu avem nici o șansă în viitor din pricina unor nulități care au adus această țară în situația catastrofală în care se află. Acești intelectuali au ajuns la concluzia declarată că Transilvania și Banatul s-ar gospodări mai bine singure. Stând strâmb și judecând drept nici măcar nu poți să-i condamni foarte tare. Ajunge să te uiți în jur și să constați că nimic, dar nimic! - nu mai funcționează în România. Nici o perspectivă, nici o speranță, nici o strategie pentru viitor. Viața românilor s-a transformat într-o supraviețuire chinuitoare de azi pe mâine.

Îmbătați de putere, trăind într-un lux revoltător, complet rupți de realitățile dureroase ale țării, politicienii de la putere distrug, cu iresponsabilitate, România. Fără o stopare imediată și energică a prăbușirii economice, fără o clasă politică responsabilă și demnă, nimeni nu va mai putea opri procesul de federalizare a României. Oare își dau seama conducătorii acestei țări cât de vinovați sunt? Nu cred! Și mai cred că nici măcar nu le pasă. „Liderul regional" Emil Constantinescu - fără îndoială, cel mai slab președinte pe care l-a avut România - s-a declarat împotriva oricărei forme de autonomie în afara cadrului constituțional. Ei, și? De parcă are vreo importanță declarația lui? Nu cu declarații sforăitoare se va opri federalizarea României. Mai degrabă cu cele 60 de miliarde de dolari pe care dl. Constantinescu le promitea - mințindu-ne fără rușine - în campania electorală...

În drum spre Curtici, certându-se cu acarul

TRAIAN BĂSESCU A AȘTEPTAT ȘAPTE MINUTE LA BARIERA „6 VÂNĂTORI"

Circulând cu peste 120 km/h, coloana oficială care-i transporta de la Arad la Curtici pe Petre Roman, Radu Berceanu, Traian Băsescu și Sorin Frunzăverde s-a confruntat cu două elemente neprevăzute: marfarul și acarul. După ce a trecut mașina Poliției și jeep-ul președintelui Senatului, ministrul transporturilor l-a zărit pe acarul de la bariera „6 Vânători" că își rotea mâna dirijând coloana oficială. Om dintr-o bucată, Traian Băsescu a oprit mașina și l-a apostrofat pe acar: „Ce! N-ai altă treabă? Poliția e cu dirijatul, nu acarii!"..

Numai că sărmanul acar știa el ce știa... Nu dirija circulația pentru că n-avea treabă, ci pentru că venea... marfarul. Ceea ce s-a și întâmplat, deoarece în timpul altercației s-a lăsat bariera și toată coloana a așteptat... șapte minute.

DORU SINACI

Dialoguri politice în lumea satului

„PENTRU MINE-I BINE ORICUM"

PETREA CHIRILĂ, 75 ani, agricultor, Sintea Mare

– Ce ziceți dvs. de politică și politicieni?
– N-am eu treabă cu ei. Eu sunt bătrân.
– Și nu știți nimic?
– Nimic.
– Ați auzit măcar de un om politic?
– Nu știu carte, nu știu nimic.
– Cine-i președintele țării?
– Știu. Constantinescu.
– Cine-i șeful Guvernului?
– Nu-i știu pe toți de acolo.
– Ați auzit de Radu Vasile?
– Am auzit.
– Conduc bine țara politicienii?
– Eu așa știu. Pentru mine-i bine oricum. Eu n-am treabă cu nimeni. Eu is bătrân. Îmi văd de treaba mea.

I. IERCAN
Foto: **V. MUSCA**

PUR PROTESTEAZĂ ÎMPOTRIVA MODIFICĂRII LEGII ÎNVĂȚĂMÂNTULUI

Partidul Umanist Român se declară împotriva Ordonanței 36, referitoare la modificarea „Legii învățământului", considerând că CDR răspunde obligațiilor preelectorale asumate față de UDMR.

Art. 13 din Constituție și „Legea învățământului" stipulează rolul și locul limbii oficiale în învățământul superior. Prin votarea art. 123, care prevede ca în cadrul universității de stat să se poată organiza facultăți cu predare în limba minorităților naționale, PUR este de părere că se dă undă verde creării universităților de stat pe criterii etnice, făcând astfel jocul celor care visează la federalizarea României.

S. AMBRUȘ

Pentru că este ostilă actualei puteri

MIRCEA IONESCU - QUINTUS CRITICĂ PRESA

Președintele PNL, Mircea Ionescu-Quintus, a criticat, vineri, presa, mai ales cea centrală, pentru că este ostilă actualei puteri, în special prin editoriale și pentru că nu preia decît incidentele negative, catastrofele naturale sau evenimentele ieșite din cotidian, fără a reflecta și lucrurile bune.

El a exemplificat prin acordul de împrumut cu FMI, semnat de ministrul Traian Decebal Remeș și care, în opinia sa, nu a fost suficient mediatizat de presa centrală. Președintele liberal a spus că presa ar trebui să fie mai aproape de oamenii de bună credință. Quintus a spus că înțelege că, de regulă, cetățenii doresc relatări ușor digerabile, dar acest lucru nu înseamnă profesionalism.

Mircea Ionescu-Quintus a mai declarat că nu înțelege cum un director de publicație centrală poate fi plătit cu 7500 de dolari pe lună, în condițiile în care un parlamentar primește între șase și opt milioane de lei. Quintus a afirmat că nu este drept ca în România să existe discrepanțe salariale atît de mari, chiar dacă este vorba de firme private.

Penitenciarul datorează furnizorilor aproape o jumătate de miliard

CARNEA, DIN RESURSE PROPRII, PÂINEA, PE DATORIE

■ Hrana și întreținerea unui deținut - 20.000 lei/zi

„Încă din luna februarie 1999, am atras atenția asupra faptului că bugetul pe acest an este insuficient", a spus col. Marin Bucur, comandantul Penitenciarului Arad.

După câteva luni, cele semnalate de colonelul Bucur aveau să se adevereaască. La această oră, Direcția Generală a Penitenciarelor nu mai are bani suficienți pentru a finanța închisorile din țară. Doar hrana zilnică și întreținerea unui deținut costă 20.000 lei.

La Arad, situația din punct de vedere al alimentației deținuților nu este atât de alarmantă ca în alte închisori. În gospodăria anexă avem 1200 de porci, 50 de vaci. Practic noi suntem capabili să ne asigurăm integral carnea, ouăle, laptele, brânza și legumele", a precizat colonelul Marin Bucur.

Totuși, Penitenciarul Arad are datorii acumulate la apă, sălubritate, pâine, furaje animale, medicamente, combustibil, energie electrică. Acestea totalizează peste jumătate de miliard de lei. „În aceste condiții, riscăm să ne pierdem furnizorii", spune comandantul Penitenciarului arădean. Blocajul financiar se datorează faptului că D.G.P. nu dispune de bani suficienți.

În prezent, la Penitenciarul Arad sunt deținute 1293 de persoane, din care 60 sunt în arest. Toate închisorile din țară sunt în prezent supraaglomerate. De altfel, D.G.P. din România estimează că numărul deținuților va crește în următoarea perioadă la peste 60.000. Este necesară și suplimentarea personalului civil și militar din penitenciare pentru care ar trebui alocați încă 56 miliarde de lei. În acest sens, Direcția Generală a Penitenciarelor solicită să i se suplimenteze bugetul pe 1999 cu încă 377 miliarde de lei.

Pe de altă parte, pentru a mai descongestiona închisorile și a reduce cheltuielile, D.G.P. a trimis un raport Biroului Permanent al Camerei Deputaților în care cere urgentarea modificării Codului de procedură.

Schimbarea se referă la o prevedere în Codul de procedură penală care să permită ca persoanele care au comis fapte cu pericol social scăzut să fie judecate în stare de libertate. Modificarea Codului Penal trebuie să cuprindă alternative la pedeapsa cu închisoarea, condiții de acordare a libertății condiționate.

Până la aceste eventuale modificări ale legii, la Penitenciarul Arad, nu mai sunt bani pentru reparațiile curente ale clădirilor și instalațiilor aferente, iar pâine se ia pe datorie...

G. CONSTANTINESCU

GUVERNUL INTERZICE BUGETARILOR SĂ MAI CEARĂ BANI PENTRU MAJORĂRI SALARIALE

Guvernul a interzis, printr-o ordonanță de urgență aprobată ministerelor și organizațiilor guvernamentale, precum și altor ordonatori principali de credite să depășească fondurile alocate prin buget pentru plata salariilor, deși mai multe categorii de bugetari au cerut suplimentarea acestora.

Concomitent a fost introdus un sistem de monitorizare a cheltuielilor de personal, depășirea sumelor prevăzute în buget fiind pedepsită cu amenzi de pînă la 50 de milioane de lei.

Ordonatorii principali de credite vor putea acorda majorările salariale prevăzute de Legea 154/1998 a salarizării bugetarilor fie într-un procent mai mic, pentru a nu depăși fondurile alocate, fie cu prețul reducerii personalului.

Pe de altă parte, operațiunile financiare legate de salarii vor fi supraveghate de Ministerul de Finanțe, care vor primi raportări lunare din partea ordonatorilor de credite.

Situațiile cheltuielilor de personal vor ajunge de la ordonatorii terțiari la cei secundari de credite pînă pe data de 5 ale lunii și ulterior, la Ministerul de Finanțe pînă la 12 ale lunii.

În cazul în care raportările conțin date eronate ori sunt înregistrate depășiri ale fondului de salarii, persoanele vinovate vor fi penalizate cu amenzi între 20 și 50 de milioane de lei.

Ordonanța se va aplica în termen de 10 zile de la apariția ei în Monitorul Oficial, timp în care ordonatorii de credite vor pregăti situația fondurilor defalcate pentru lunile iunie-decembrie 1999.

Acest act normativ, promovat de Ministerul Finanțelor și de Ministerul Muncii și Protecției Sociale, a fost aprobat ca urmare a faptului că, de la începutul anului, mai mulți ordonatori de credite au majorat salariile fără să coreleze aceste creșteri cu resursele financiare disponibile. În condițiile în care personalul bugetar nu a fost redus, cei mai mulți dintre ordonatori au depășit fondurile de salarii defalcate pe luni, astfel că se află în pericolul de a nu mai avea bani de salarii, în următoarele luni ale anului.

Cei mai afectați de aplicarea acestei ordonanțe de urgență vor fi profesorii. Ministerul Educației Naționale a primit un fond de salarii pentru anul acesta din care poate plăti majorările salariale numai cu prețul reducerii cu 30% a personalului, adică al concedierii a 150.000 de cadre didactice. Profesorii au primit totuși majorările salariale promise de Guvern printr-un acord semnat în toamna anului trecut, dar acum Ministerul Educației nu mai are bani pentru plata salariilor în lunile august-decembrie. Sindicaliștii din învățământ au declanșat, din acest motiv, greva generală, dar, după patru zile de protest și două de negocieri cu Guvernul, nu au obținut nici un rezultat concret.

FNA 1. Date referitoare la FONDUL NAȚIONAL DE ACUMULARE (FNA) valabile în perioada 14-18.06.1999:

* valoarea unității de fond: 14.530 lei
* număr unități de fond în circulație: 2.980.746
* activ net: 43.310.239.380 lei
* creșterea față de săptămâna precedentă: 2,29%
* creșterea față de 03.02.1999: 45,30%

FNI 2. Date referitoare la FONDUL NAȚIONAL DE INVESTIȚII (FNI) valabile în perioada 14-18.06.1999:

* valoarea unității de fond: 387.850 lei
* activul net: 1.100.152.426.850 lei
* numărul unităților de fond în circulație: 2.836.541
* creșterea față de săptămâna precedentă: 2,78%
* creșterea față de 01.01.1999: 76,78%

Depuneri la agenția FNI-FNA din incinta Casei de Cultură a Sindicatelor Arad (camera 2), str. Lacului nr. 8 bis. Telefon: 270237.

(659166)

CREDITE CU DOBÂNDĂ SUBVENȚIONATĂ PENTRU LOCUINȚE

CEC este interesată de reluarea activității de acordare de credite cu dobîndă subvenționată pentru achiziționarea de locuințe, a declarat, vineri, Camenco Petrovici, președintele CEC.

"Suntem în discuții în acest sens cu ministrul Lucrărilor Publice și Amenajării Teritoriului, Nicolae Noica", a afirmat Petrovici.

Președintele CEC a menționat că există, în prezent, numeroase cereri din partea populației pentru achiziționarea de locuințe, în special din partea celor cu vîrsta sub 35 de ani.

Ministrul Lucrărilor Publice și Amenajării Teritoriului, Nicolae Noica, a declarat, recent, că MLPAT nu va mai acorda, prin intermediul CEC, credite subvenționate destinate construcției și cumpărării de locuințe, adăugînd că majoritatea creditelor subvenționate au fost folosite pentru cumpărarea locuințelor și nu pentru construirea lor, așa cum a vrut ministerul.

De asemenea, Noica a anunțat fondul de creditare pentru acest an, în valoare de 250 miliarde de lei, a fost transferat la viitoarea Agenție Națională a Locuințelor.

Indiferent de felul trenului

VETERANII DE RĂZBOI AU GRATUITATE TOTALĂ

Până nu demult, veteranii de război beneficiau de gratuitate totală pe C.F.R. **doar** pe trenurile personale. La celelalte tipuri de trenuri (accelerat, rapid, intercity), veteranii și văduvele trebuia să plătească suplimentul de viteză și locul.

De acum, însă, **veteranii au gratuitate totală pe CFR**. Indiferent cu ce fel de tren circulă, nu mai plătesc pentru suplimentul de viteză și pentru tichetul de loc. Numărul de călătorii a rămas același, și anume: 6 călătorii dus-întors pentru cei nedecorați și 12 călătorii dus-întors pentru cei decorați. În plus, persoanele din mediul rural au dreptul la 12 călătorii gratuite cu autobuzul (veteranii de război și văduvele de război), respectiv 6 călătorii (văduvele de veterani de război).

G. K.

Opinii

Chiar și în aceste condiții de criză financiară

EXISTĂ SOLUȚII DE MENȚINERE A CĂMINULUI-SPITAL PENTRU BOLNAVI CRONIC LIPOVA PE LINIA DE PLUTIRE

Ca cititor al cotidianului „Adevărul" din Arad, am citit toate articolele publicate cu privire la situația în care se află căminul-spital pentru bolnavi cronic Lipova. Ca cetățean al orașului Lipova din anul 1974, locuind în zonă apropiată de acest așezământ social - doresc să-mi spun punctul de vedere la articolul „Un capăt de drum pentru 120 de oameni", publicat în ziarul „Adevărul" din 20 mai, pagina 7. Nu sunt de acord cu etichetarea ministrului de finanțe Traian Decebal Remeș ca „ticălos". Nu este simplu să gestionezi finantele țării când bugetul este deficitar și mai ales când ești legat de acorduri de împrumut externe încheiate cu Fondul Monetar Internațional și cu Banca Mondială. Este lăudabilă munca depusă de conducerea acestei instituții de protecție socială (director, director economic) precum și de ceilalți salariați, pentru îmbunătățirea condițiilor de viață a celor internați în acest cămin-spital. În ceea ce privește clădirea în care funcționează acest cămin-spital, este aproape o certitudine că ea va fi retrocedată bisericii catolice, mai ales după recenta vizită la București a Suveranului Pontif - Ioan Paul al II-lea. În acest caz nici Consiliul Județean Arad și nici Consiliul Local Lipova, chiar dacă ar dispune de fondurile necesare, nu cred că s-ar aventura să investească în reparația unei clădiri cu situație incertă în ceea ce privește proprietarul.

Am înțeles din acest articol că din necesarul de 4 miliarde s-ar putea asigura aproximativ 3 miliarde, soluția fiind una singură - REDIMENSIONAREA ACTIVITĂȚII CĂMINULUI SPITAL PENTRU BOLNAVI CRONIC LIPOVA - cu cele două componente:

1. Redimensionarea numărului de bolnavi internați printr-o analiză pertinentă a tuturor dosarelor. Este posibil ca unii bolnavi internați să aibă posibilitatea de a achita integral costul întreținerii din pensie. Suma fixată cândva cu mulți ani în urmă, de 326.000 de lei de persoană lunar, nu este bătută în cuie și poate fi indexată la zi - în raport cu evoluția prețurilor, așa cum sunt indexate pensiile, bursele școlare, alocațiile de stat pentru copii etc. Primăriile de la comune, fără a se implica în rezolvarea situației persoanelor cu probleme - în ceea ce privește asistența socială - se spală pe mâini ca „Pilat din Pont" întocmind dosare de internare - anchete sociale - la toate persoanele solicitante și aruncând toată răspunderea pe umerii conducerii Căminului-spital Lipova și ai Consiliului Local Lipova. Nimeni nu poate împiedica nici conducerea căminului-spital de bolnavi cronic Lipova și nici Consiliul Local Lipova să aplice prevederile Legii nr. 3/1998, cap. VIII. Asistența socială și alte drepturi de asigurare socială art. 76 și art. 77, alin. 1 și 2. Am tot respectul, stima și considerația pentru vârsta a III-a, când au nevoie de îngrijire și sprijin, au fost cândva tineri cu forță și putere de muncă, atunci nu s-au gândit că vor îmbătrâni, nu s-au gândit să strângă „bani albi pentru zile negre", așa cum spune un vechi proverb românesc. Nimeni nu poate împiedica Consiliul Local al orașului Lipova să dea o hotărâre, iar Căminul Spital pentru Bolnavi Cronic Lipova să emită un regulament de ordine interioară cu condiții restrictive la internare în acest așezământ social, în așa fel încât să fie împiedicați să se interneze cei ce au casă de locuit, au copii sau pensie mare. În cel mai rău caz aceste persoane să fie obligate la plata integrală a întreținerii și nu la 326.000 de lei lunar, care este o sumă derizorie. Deși acest cămin-spital este conceput ca o unitate nonprofit - conducerea lui trebuie să facă dovada unor calități manageriale - să dirijeze în continuare eforturile personalului angajat spre dezvoltarea unor activități anexe, care să ducă în final la îmbunătățirea condițiilor de viață a celor 120 de persoane internate.

2. Pentru încadrarea în bugetul alocat este absolut necesară și redimensionarea numărului de personal angajat. Cunosc bine aproape toți consilierii din Consiliul local Lipova - toți sunt oameni pregătiți (unii cu studii superioare), cu gândire managerială, care alături de primarul și viceprimarul orașului Lipova au o datorie de conștiință să intervină operativ pentru salvarea acestui cămin spital, acum, până nu este prea târziu. Nu este lipsit de interes să se deschidă o listă de subscripții publice, pentru cei ce vor să ajute pe cei ce au acuma nevoie de ajutor urgent, gândindu-ne toți că și noi vom ajunge bătrâni și nu știm ce ne rezervă viața. În orașul Lipova sunt trei biserici ortodoxe, două biserici catolice, trei biserici baptiste, trei biserici penticostale, o biserică a cultului adventist de ziua a 7-a, o biserică a cultului creștin după Evanghelie. Dacă ascultăm porunca Domnului Iisus Hristos de a ajuta pe cei ce sunt în nevoie, atunci nu putem rămâne insensibili la rezolvarea acestor probleme stringente care nu suferă amânare. Este de datoria tuturor cetățenilor orașului Lipova să întindă o mână de ajutor acestui așezământ social. Vor veni vremuri și mai bune, analiștii politici și economici prognozează pentru anul viitor o înviorare a economiei și o creștere economică. Va trece cumva anul 1999, an cu vârf de sarcină la achitarea datoriei externe. Chiar și firmele cu activitate profitabilă de pe raza orașului Lipova pot să întindă o mână de ajutor salvatoare pentru ca Căminul-spital pentru bolnavi cronic Lipova să nu dispară de pe harta orașului Lipova.

IOAN HELER

„ILARIADA" - 1999

De la proiect la realizare

Când cineva vrea să organizeze o manifestare culturală, cea dintâi frână e eterna lozincă „N-avem bani!". Vorbe, vorbe, vorbe... pentru că bani se găsesc pentru interesele personale ale puternicilor zilei, de la salarii, celulare, limuzine de lux, tantieme parlamentaristice, până la mii de miliarde date mai mult sau mai puțin ilicit celor ce ne prădă planificat și ne vând pe bucățele.

Dacă în acest perpetuu bâlci omul de cultură, profesionistul bine intenționat nu și-a pierdut mințile, riscă să o facă în confruntarea cu arsenalul birocratic, draconic pus la punct spre a descuraja. În ceasul al 12-lea se găsesc și rezolvările, însă uzat de atâtea „bătălii" omul ajunge să nu se mai poată bucura de visul său, ci de acela al semenilor.

„Ilariada" este festivalul teatral care iese din cadrul consacrat de oficiere și vine în căutarea publicului - în stradă, în piață, la șrand, în cartiere etc - ca în proverbul cu Mohamed și muntele. Câștigul este imens pentru public (iar rezultatele apar în timp), cum imensă este uzura actorului, compensată doar de sentimentul de dăruire fără condiții ce-l apropie de Creator.

Dacă ediția de debut a „Ilariadei" a adus la Arad zece trupe teatrale care au evoluat pe parcursul a trei zile, cea actuală s-a rezumat la patru companii într-o evoluție de o zi. Cu siguranță, organizatorii, ce merită toate aprecierile, și-ar fi dorit o participare mai amplă sau cel puțin egală. Anul trecut a existat și anvergura internațională, prin participarea trupei japoneze, dar chiar în formula exclusiv națională, festivalul s-a remarcat prin coordonate definitorii de profesionalism și concizie.

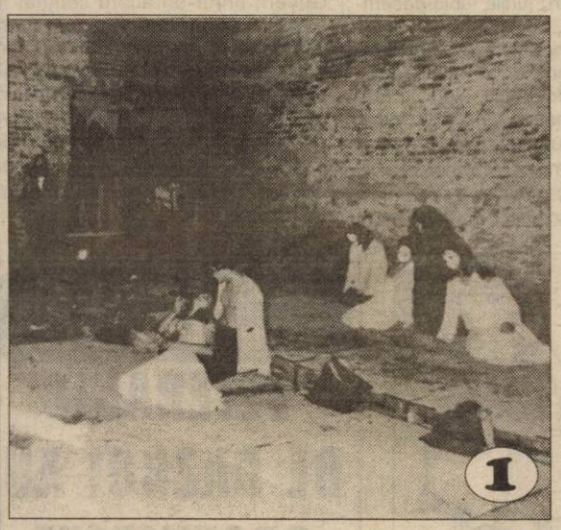

ÎN PARCUL COPIILOR ȘI LA ȘTRAND - MOLIÈRE

Facultatea de Teatru din Timișoara a prezentat, în cadrul „Ilariadei", spectacolul „**Georges Dandin, soțul păcălit**" de **Molière**. Spațiile neconvenționale au fost Parcul Copiilor și șrandul „Neptun". Deși nu a fost făcut în parametrii clasici, spectacolul s-a adaptat la realitățile momentului, fără să contravină textului. Sâmbătă dimineața, în Parcul Copiilor, la spectacolul oferit, alături de câteva persoane mai în vârstă, am surprins un grup de adolescenți fascinați de întâlnirea cu teatrul stradal. Am aflat de la ei că sunt elevi la Liceul „Moise Nicoară", însoțiți de dna profesoară **Ungur**. După-amiază, la șrand, asistența a fost mai numeroasă, chiar și actorii considerând că spectacolul a fost mai reușit decât precedentul.

ACEEAȘI „PARADĂ" ÎN ALFA ȘI MICĂLACA

Trupa de actori ai teatrului „Masca", coordonată de actorul Mihai Mălaimare, a propus și la această ediție a „Ilariadei" un spectacol plin de culoare. Astfel, „Parada", un conglomerat de scheciuri cu deosebită priză la publicul vizat a fost prezentat în două rânduri, în cartiere diferite ale orașului nostru.

Sâmbătă dimineața, în jurul orei 10, Teatrul „Masca" a încântat spectatorii ad-hoc din cartierul Micălaca, iar mai apoi, înspre seară, același spectacol a fost prezentat în Faleza Sud.

Dimineața, prefațând o zi caniculară, s-a constituit într-un mediu propice pentru desfășurarea spectacolului. Trecători preocupați, oameni care făceau piața sau simpli gură-cască au fost transformați în participanți activi la spectacolul studențesc. Între 5 și 75 de ani, spectatorii au gustat din plin avalanșa de parodie și umor în care a constat, de fapt „Parada".

Reprezentația de seară, din Faleza Sud, a strâns peste 500 de spectatori, care de pe trotuare, de la ferestre sau balcoane au urmărit turul de forță oferit de actorii teatrului „Masca".

Buna dispoziție nu s-a destrămat nici când actorii au aruncat în public găleți cu apă, Mihai Mălaimare asigurând spectatorii de limpezimea apei.

Cu același spectacol, Teatrul „Masca" a servit o porție bună de umor copiilor cât și adulților, care au avut posibilitatea de a se simți din nou copii.

QUID ME IMPEDIT...

Că actorul este cel mai liber pământean din lume ne-a demonstrat trupa **Art Studio** condusă de actorul **Ioan Peter**, care semnează selecția textelor și regia. Artistul își spune durerea în orice regim politic și se face înțeles de oricine. În curtea și spațiul dezolante ale ruinei teatrului lui Hirschl, studenții și actorii au înfățișat cel mai virulent **pamflet teatral**. Desfășurarea pe două planuri - atitudinea actuală față de muncă și visul, aspirația spre cele înalte - este în nota jocului shakespearean dintre realitate și aparență. Texte din piesele marelui Will rimează disonant cu derizorii clișee actuale, accentuate de juxtapunerea muzicii de curte, sonurilor de mahala.

Sper că demersul acesta va rușina și va urni din imobilism pe cei vizați. Când anume, rămâne de văzut...

LA PRIMĂRIE - „CONCERT DE PROMENADĂ"

Teatrul „**Masca**", în sine un **protest** împotriva inerției, minciunii, falsului, irosirii ce și-au găsit loc pe atâtea scene a transformat, prin directorul său, **dl. Mihai Mălaimare**, actorul de dramă într-unul de gest, trupa aceasta fiind astfel unică în țară. Scopul declarat al teatrului său este asanarea prin cultură a mahalalelor, o idee absolut originală și nobilă. Ce ne facem însă când mentalitățile spațiilor marginale ajung prin centre urbane, de decizie. Sâmbătă seara, în fața Primăriei - 500 de spectatori am urmărit „Concertul de promenadă". Clovni, acrobați, mimi, dansatori, muzicanți ne-au dat pe parcursul unei ore de spectacol imaginea actorului total. Cum nici un concert nu e identic cu precedentul, și acesta a avut nota sa de unicitate. Suportul muzical - blassmusik, yodl, valsuri, romanțe - a suplinit discret scenografia doar sugerată.

La un moment dat, monologurile prea locvace ale unui ins din public au fost curmate de directorul care a oprit spectacolul, reamintindu-i unde se află. Eficient și elegant!

Am văzut apoi clovnerii, step, jonglerii subliniate de aplauze generoase. Postura plurivalentă a actorului Mihai Mălaimare a fost sesizabilă și în scenele când concomitent, cu bagheta în mână, dirija aplauze și cânta la trompetă.

Privind focurile de artificii, lansate în finalul spectacolului, publicul s-a despărțit cu zâmbetul pe buze de a II-a ediție a „Ilariadei" dar ducând cu sine firești întrebări: „De ce...? De ce...?"

OLIMPIU BULZAN; ȘTEFAN TUDOSE; DANA TODOR
Foto: ONORIU FELEA

„CONSILIERII MUNICIPALI ARĂDENI IZOLEAZĂ ARDEALUL DE BANAT"

Afirmă ministrul Transporturilor, TRAIAN BĂSESCU

(Urmare din pagina 1)

– Din câte am înțeles, autoritățile locale arădene sunt de acord totuși că în momentul de față singura soluție posibilă, pentru reluarea circulației trenurilor între Ardeal și Banat constă în efectuarea reparațiilor capitale la podul existent și nu construcția unuia nou cu doi km în amonte. Aceasta, evident, ca urmare a faptului că Ministerul Transporturilor nu are și nu va avea în următorii ani, banii necesari pentru o investiție de o asemenea anvergură. Faptul că această autorizație nu va fi eliberată până la momentul de față se datorează faptului că CLM-ul în frunte cu primarul Valentin Neamț doresc o nouă expertiză pentru acest pod. Știm că Ministerul Transporturilor a efectuat o expertiză în acest sens, expertiză în baza căreia a solicitat autorizația de construcție. Cum vedeți acest lucru?

– Îl văd într-un singur fel: abia aștept să găsească expertul din Arad greșeli în expertiza făcută de expertul Ministerului Transporturilor care are tot atâta experiență cât cei care au construit podurile de peste Dunăre, de la Cernavodă, de la Giurgiu, marile lucrări de artă din România. Aici este vorba de altceva. Este clar că discutăm de interese locale. În opinia mea CLM Arad dorește să alimenteze cu comenzi niște firme de proiectare fără să se uite la implicațiile pe care acest lucru, întârzierea reparațiilor capitale la pod, le are. Se pune mai presus de interesul național, un interes de mică firmă, indiferent a cui o fi.

– Veți recunoaște această expertiză dacă totuși ea va fi efectuată?

– Ne-ar fi foarte greu, de fapt imposibil să acceptăm o expertiză care ne spune altceva decât expertiza noastră. Și când spun aceasta, vreau să aveți în vedere că Ministerul Transporturilor are experți a căror proiecte au stat la baza construcției tuturor podurilor mari din România. Ne-ar fi greu să acceptăm soluții de la știu eu ce SRL care ne spune cam cum să facem reparațiile capitale la acest pod.

– Domnule ministru, având în vedere că pentru această expertiză CLM-ul a acordat 150 de milioane de lei, bani care în condițiile unui buget de austeritate ar putea fi folosiți la altceva, ne-ar interesa poziția dumneavoastră cu privire la legalitatea unei astfel de expertize. Aceasta cu atât mai mult cu cât podul nu este proprietatea municipalității ci a SNCFR-ului.

– Categoric nu este legală. Noi nu avem dreptul să luăm în calcul o expertiză făcută de altcineva decât de experți autorizați în astfel de lucrări. Ori o astfel de expertiză nu se poate face decât de SNCFR sau în institutele noastre de cercetare.

– Prezența dumneavoastră la Arad este legată, în principal, de inaugurarea Zonei Libere Curtici - Arad. În discursul dvs. rostit la inaugurare ați afirmat că în 2-3 ani Zona Liberă Curtici - Arad va fi mai puternică decât cea din Constanța, zona liberă cea mai puternică la momentul de față din punct de vedere economic. Pe ce v-ați bazat când ați făcut această afirmație?

– M-am bazat pe faptul că nu în multe locuri din Europa există facilitățile pe care le acordă Legea Zonelor Libere din România. Iar amplasarea unei astfel de zone libere în imediata asociere a pieței vest-europene este un lucru care va stimula foarte multe investiții, comparativ să zicem cu Constanța spre exemplu care nu are vocația unei zone libere din care să se facă export spre zona de Vest. Distanța dintre piața europeană și Zona Liberă Curtici e mai scurtă cu aproximativ 800 de km față de Zona Liberă Constanța. În aceste condiții costurile de transport salvate prin producția obținută în Zona Liberă Curtici va fi extrem de atractivă. Vor constitui o altă facilitate acordată investitorului!

– În același discurs vorbeați de Zona Liberă Curtici ca de un paradis fiscal. Există voci care afirmă că acest lucru este valabil doar pentru o perioadă scurtă de timp. Este adevărat?

– Probabil se face o confuzie cu zonele defavorizate care acordă facilități pe o perioadă limitată de timp și zonele libere care sunt stabile și au la bază o lege care stabilește facilitățile pe o perioadă nelimitată de timp, pe perioada existenței firmei care se stabilește în zonă. Într-o zonă liberă facilitățile nu sunt limitate în timp. Ele există atâta timp cât există firma în teritoriul zonei libere.

– Cel mai mult au muncit pentru ca această zonă liberă să existe, reprezentanții, atât de la nivel local cât și național, ai Partidului Democrat. Pentru ca Hotărârea de Guvern privind înființarea Zonei Libere Curtici - Arad să fie aprobată de Guvern, a fost nevoie și de acordul altor miniștri sau șefi de departamente, care sunt înregimentați la alte partide politice. V-au acordat sprijinul necesar?

– L-au acordat!...

(domnul ministru Băsescu a zâmbit însă cu subînțeles!)

– Important este că l-au acordat... Aș vrea să subliniez faptul că prin coincidență au fost implicați în acest proiect mulți oameni ai Partidului Democrat. În realitate însă eu aș spune că au fost foarte mulți arădeni pentru că deși cei care s-au implicat cel mai mult au fost membri ai Partidului Democrat, în toate intervențiile lor s-a văzut acel patriotism local care pe mine m-a impresionat.

– Domnule ministru fiindcă vorbeați de patriotism local și la noi, la arădeni, el se manifestă într-un mod destul de interesant: o luptă permanentă cu județul vecin Timiș, pentru stabilirea pe raza județului nostru a sediilor unor instituții cu caracter regional, aș vrea să ne spuneți ce șanse există ca și în Timiș să ia ființă o astfel de zonă liberă?

– În mod categoric nu putem vorbi de instituirea unei zone libere la o distanță atât de mică de Arad. Ar fi caraghios ca în fiecare județ să facem o zonă liberă. Greșeala făcută în 1995-1996 cu zonele libere Galați și Brăila își dovedește ineficiența pentru ambele zone libere. Zona Liberă Curtici va fi zona liberă care va deservi tot vestul țării. Aș vrea să fac aici precizarea că partea de zonă liberă din jurul Aeroportului Arad, zonă ce se întinde pe o suprafață de 15 ha va beneficia foarte curând de o investiție de aproximativ 2 milioane de EURO, pentru realizarea unui terminal CARGO destinat în principal industriei de electronice și electrotehnice.

– Vă mulțumesc!

ECOS IMPEX
Calea Aurel Vlaicu nr. 257 tel. 289740
VINDE EN GROS ȘI EN DETAIL LA PREȚURI DE DEPOZIT
■ BCA cărămizi ■ Cărămizi Phorotherm - import Ungaria ■ Țiglă - glazurată - vopsită, natur ■ Țiglă Jamina - import ■ Oțel beton Φ 6; 8; 10; 12 ; ■ Folie acoperiș - import ■ Bolțari beton ■ Diferite materiale de construcții.
LA CANTITĂȚI MARI TRANSPORT GRATUIT PE RAZA MUNICIPIULUI.
EXECUTĂ - Construcții civile, mansardări, șarpante, zugrăveli, montează parchet, gresie, faianță.
OFERTA SĂPTĂMÂNII
● OȚEL BETON 4950 lei/kg (570122)

ADEVĂRUL SPORTIV

DIVIZIA B

Extensiv Craiova a promovat în „A" de pe locul I ♦ FC UTA va juca barajul cu Rocar pentru încă un loc în „A" ♦ Au retrogradat în „C" Vega Deva, FC Baia Mare și Unirea Dej

MECI DE VACANȚĂ

Gata, campionatul s-a terminat, UTA a rămas pe locul 2 încă după meciul cu Inter Sibiu, așa că partida de sâmbătă cu piteștenii de la Dacia era doar una de palmares și pentru noi, și pentru ei. Victoria le-a scăpat printre degete băieților lui Feri Tisza, după ce în prima repriză zeița Fortuna le-a surâs și se părea că totul va fi doar o problemă de scor. Ei, bine, în partea a doua a ieșit la rampă acest Neaga, care a înscris de două ori, cel puțin al doilea gol fiind unul de antologie, după o cursă solitară din jumătatea proprie, cu fente până și la portarul Pap. Deși și-au văzut echipa egalată, spectatorii arădeni au avut puterea să aplaude acțiunea piteșteanului pentru frumusețea ei. Încă o dată se dovedește că publicul arădean este un bun cunoscător al fenomenului fotbalistic. Dacă pentru celelalte echipe sezonul a luat sfârșit, cu bucurie pentru oltenii de la Extensiv, cu tristețe pentru cele trei retrogradate, Vega, Baia Mare și Dej, pentru UTA întrecerea continuă cu meciul de baraj de sâmbăta viitoare, al cărui loc de desfășurare va fi stabilit astăzi. Tisza va trebui să-și țină în priză jucătorii până atunci când pentru alb-roșii se pot deschide porțile Diviziei A. Acest retur fulminant le dă dreptul să aspire la un loc sub soarele primei scene fotbalistice a țării.

Și în „A" a venit vacanța, ultimele meciuri fiind doar o formalitate. Mai rămâne de jucat, miercuri, finala Cupei, trofeu spre care privesc atât Rapidul cât și Steaua. Apoi, gata, toată lumea la munte și la mare.

Dintre divizionarele C arădene doar Interul a avut ceva emoții până în ultima etapă, dar marcând un gol în poarta celor din Gherla, băieții lui Ionuț Popa s-au văzut scăpați de la retrogradare. Cât despre telefoniști și petroliști, îi așteptăm să joace un rol mai activ în campionatul viitor.

ALEX. CHEBELEU

Cu gândul la Rocar

F.C. UTA - DACIA PITEȘTI 2-2 (2-0)

Stadion UTA, teren bun, timp călduros, spectatori 2500. Au marcat: Mariș - min. 24, Turcan - min. 30, respectiv Neaga - min. 46 și 53.

Șuturi 9 - 11, pe poartă 6-5, cornere 10-1, ofsaiduri 2-4.

UTA: Pap - Diaconescu, Botiș, G. Radu, Găman (min. 53 - Zaha), Panin - Turcan (min. 67 - Ciubăncan), Todea, Almășan (min. 53 - Plisca) - Mariș C.Drăgan. Antrenor: Feri Tisza.

Dacia: P. Drăgan - Diță, Mocanu, Isac, Dima, Chiță - Florea, Stoica, Badea (min. 46 - Dică, min. 82 - Diaconu) - Neaga, Sirmescu (min. 46 - Roman). Antrenor: Telu Stancu.

Au arbitrat bine: Constantin Ene - la centru, Gheorghe Badea (ambii din București) și Ion Dumitrică (Craiova) - asistenți. **Cartonașe galbene:** Plisca, Diaconescu, respectiv Chiță.

Observator federal: Victor Cruceană (București).

Era de așteptat o relaxare din partea elevilor antrenați de Feri Tisza, în ultima etapă a acestui campionat. Adversarul norocos, a venit tocmai de la Pitești și nu a ezitat să speculeze gafele, unele monumentale, comise de jucătorii UTA-ei. A ieșit, astfel, un joc destul de interesant, pe contre, ambele formații trecându-și în cont câteva ocazii foarte mari și câte două goluri. Chiar dacă era pe puncte, meciul a semănat mai degrabă cu unul de vacanță, în care fiecare a făcut cam ce a vrut.

Chiar dacă a fost o partidă fără miză, nu suntem de-acord cu unele greșeli făcute de fotbaliștii UTA-ei, elementare și de neiertat. Doar la golul prim al oaspeților, nu mai puțin de trei jucători au gafat uluitor: Botiș, Panin și Găman. Deci, mai mult de jumătate din apărare. Apoi, la golul doi, Neaga a luat mingea din propria jumătate de teren, a pătruns 70 de metri, driblând tot ce a întâlnit în cale, foarte ușor, după care a marcat.

Acest joc parcă ne-a adus aminte de câteva partide din turul campionatului, când Tisza afirma că jucătorii nu au minte. Semnalul de alarmă fiind tras, așteptăm barajul, contra Rocarului, pentru că, aproape sigur, gândul fotbaliștilor cam încolo se îndreaptă.

Primul sfert de oră al meciului a fost anost, în care greșelile „neforțare" s-au aflat în prim-plan. Doar o singură ocazie am consemnat, cea a lui Turcan, din debutul jocului, când a ratat țința, de la 8 m. Același Turcan a fost erou negativ și în min. 17, când a gafat la centrul terenului, Neaga a preluat, a plecat spre gol, însă mijlocașul arădean l-a blocat in extremis, răscumpărându-și greșeala. Apoi, în min. 23, Florea a scăpat singur, însă a fost blocat de Pap. Prima constatare: UTA e nesigură în apărare.

Claudiu Drăgan (în stânga) a revenit în primul unsprezece al UTA-ei. Dacă nu a marcat cu Dacia Pitești, așteptăm golul împotriva Rocarului.
Foto: VIOREL MUSCA

Și a venit min. 24: Turcan a executat un corner de pe stânga, mingea a ajuns la Diaconescu, acesta a șutat, balonul a fost respins, la 10 m de poartă, de unde Mariș, cu un șut sec, l-a învins pe P. Drăgan. Primul șut pe spațiul porții al arădenilor a coincis cu deschiderea scorului.

După gol, Badea și Mariș ratează ocazii cât „roata carului", pentru ca în min. 30 Turcan să ridice scorul cu 2-0, printr-o execuție măiastră: lob, de la 12 m, în cros, faza lăsându-l pe goal-keeperul piteștean spectator.

„Găurile" din apărarea arădeană au fost vizibile și după acest scor, doar intervențiile excelente ale lui Pap au făcut ca tabela să arate același scor la pauză, ca și în min. 30.

La reluare, tot oaspeții au fost mai periculoși și, în chiar primul minut, scorul a devenit 2-1. Panin și Botiș s-au invitat să degajeze o minge, Roman le-a furat-o, a centrat, Găman a luftat ca un începător, pe 6 m și, pe fază, Neaga a înscris lejer.

În replică, Turcan, cu capul, a trimis mingea la vinclu, dar P. Drăgan a respins. La doar un minut a venit egalarea. Percutantul Neaga a preluat o minge la 25 m de propria poartă, a pătruns cu mingea la picior, trecând ca prin brânză prin apărarea arădeană, după care a înscris, neuitând însă să-l dribleze și pe Pap.

Până la finalul partidei, Ciubăncan, Drăgan, resectiv Neaga, în două rânduri, au fost foarte aproape de „lovitura de grație", însă imprecizia, ori cei doi portari au fcut ca scorul să rămână 2-2, echitabil petru cele două echipe.

Chiar dacă nu a fost victorie, puținii spectatori din tribună au aclamat formația lui Tisza, neuitând că sâmbătă vine meciul cel mare, contra Rocarului. Mult succes, băieți, încă de pe acum!

LEO SFÂRA

SERIA I

Rezultatele etapei a XXXIV-a

Cimentul Fieni - Laminorul Roman 2-0, Rulmentul Alexandria - Precizia Săcele 2-0, Dacia Brăila - Rocar București 1-9, Gloria Buzău - Petrolul Moinești 2-1, Metrom Brașov - Dunărea Galați 2-1, Sportul Studențesc - Poiana Câmpina 5-1, Chindia Târgoviște - FC Brașov 3-2, Nitramonia Făgăraș - Midia Năvodari 2-1, Tractorul Brașov - „Poli" Iași 4-2.

Clasamentul final

1. FC Brașov	34	21	8	5	64-22	71	(+20)
2. Rocar	34	22	3	9	69-35	69	(+18)
3. Cimentul Fieni	34	17	7	10	53-33	58	(+7)
4. Laminorul Roman	34	16	4	14	43-33	52	(+1)
5. „Poli" Iași	34	15	7	12	49-45	52	(+1)
6. Midia Năvodari	34	14	8	12	54-33	50	(-1)
7. Poiana Câmpina	34	14	8	12	42-47	50	(-1)
8. Precizia Săcele	34	15	4	15	45-40	49	(-2)
9. Metrom Brașov	34	14	6	14	48-37	48	(-3)
10. Gloria Buzău	34	15	3	16	40-42	48	(-3)
11. Sportul Stud.	34	13	8	13	38-33	47	(-4)
12. Petrolul Moinești	34	14	5	15	45-41	47	(-4)
13. Dunărea Galați	34	14	5	15	44-45	47	(-4)
14. Chindia Târgoviște	34	14	5	15	43-46	47	(-4)
15. Tractorul Brașov	34	15	2	17	47-54	47	(-4)
16. Rulmentul	34	13	5	16	39-30	44	(-7)
17. Nitramonia	34	9	6	19	30-62	33	(-18)
18. Dacia Brăila	34	2	4	28	12-125	10	(-41)

VOCEA TRIBUNEI

Jean Păscălău, 47 de ani: „Cred că un rol important în clasarea echipei UTA l-a avut situația financiară. Ca la oricare club, banii contează foarte mult. Au venit acești investitori italieni, iar urmările s-au văzut. Formația este sudată și, în opinia mea, s-ar putea situa în jurul locului 10 în Divizia A, în cazul promovării, desigur. Mai trebuie muncit; totodată, este necesară întărirea echipei, în special a liniei mediane, cu 2-3 piese. Dacă se va juca cinstit barajul, victoria nu ne poate scăpa."

Florin Lupșa, 29 de ani: „Returul a fost excelent. Sper ca și barajul să fie trecut, iar UTA să repete evoluțiile din a doua parte a campionatului. Păcat că publicul nu vine într-un număr mai mare la meciuri. Cel mai constant jucător mi s-a părut Diaconescu. Trebuia să își facă și o dungă albă pe cap, pentru a fi în ton cu tradiționalele culori ale echipei." (n. r. - ulterior am aflat că „Tasotti" nu a avut la îndemână un spray de această culoare).

Ovidiu Gavrilete, 30 de ani: „Am o părere bună despre UTA. Joacă frumos și consider că merită să evolueze la baraj. Ar fi binevenită completarea lotului de jucători. În fața Rocarului șansele sunt împărțite."

Paul Avram, 43 de ani: „UTA este o echipă de nota 9. S-ar impune o ambiție mai mare din partea jucătorilor, prestații cu mai mult elan. Impresia mea este că, în general, în primele reprize ale partidelor jocul este (ceva) mai modest. Oricum, mult succes „Bătrânei Doamne" în continuare!"

ADRIAN HĂRȚĂU

Mariș are trei piste

UNGARIA, ISRAEL ȘI AUSTRIA

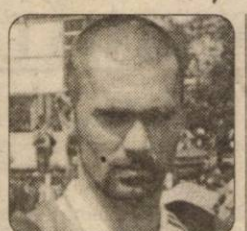

În tribuna oficială a stadionului UTA s-a aflat, din nou, nimeni altul decât Iozsef Hegedüs, impresarul maghiar care îl urmărește de multă vreme pe Călin Mariș, în vederea unui transfer. Iată ce informații ne-a furnizat domnia-sa cu privire la acest subiect, în pauza partidei: „Transferul la M.T.K. a căzut. Momentul ales pentru o probă de joc nu a fost cel mai potrivit, întrucât jucătorii de mare valoare au fost convocați la meciul «națională» Ungariei, iar cei rămași au jucat, fiecare, pentru sine. Mariș nu a putut confirma pe deplin, fiindu-i greu să evolueze alături de trei brazilieni și un antrenor olandezo-brazilian. Este un fotbalist tânăr, cu poftă de gol, cu un simț al porții dezvoltat, ceea ce îl face căutat de multe echipe. Voi încerca să îi găsesc o altă formație de top din Ungaria, sau o grupare din Israel ori Austria, unde am legături mai vechi. Doresc ca atât conducerea F.C. UTA, cât și Mariș și eu, să fim, în cele din urmă, mulțumiți din punct de vedere financiar și sportiv."

Iozsef Hegedüs i-a cerut președintelui FC UTA, Marin Lupaș, o casetă care să cuprindă realizări ale vârfului arădean din ultimul timp. Caseta ar trece drept carte de vizită a jucătorului în „alb-roșu" peste hotare. De asemenea, președintele Lupaș a fost întrebat despre prețul estimativ al fotbalistului. În ambele probleme, răspunsul a fost identic - doar după baraj!

ADRIAN HĂRȚĂU

SERIA A II-A

Rezultatele etapei a 34-a

Jiul Petroșani - Apulum A. Iulia 1-0; Do Do Bihor - Gaz Metan Mediaș 2-2; Drobeta T. Severin - ARO Câmpulung 6-4; Unirea Dej - ASA Tg. Mureș 2-3; Chimica Târnăveni - Extensiv Craiova 1-0; **FC UTA - Dacia Pitești 2-2;** Minerul Motru - Inter Sibiu 2-0; Poli Timișoara - Vega Deva 5-0; Corvinul - FC Baia Mare 3-2.

Clasamentul final

1. Extensiv	34	22	5	7	83-32	71	(+20)
2. UTA	34	20	6	8	73-41	66	(+15)
3. ARO C-lung	34	18	4	12	64-49	58	(+7)
4. Gaz Metan	34	16	5	13	58-51	53	(+2)
5. Poli Timișoara	34	16	4	14	60-41	52	(+1)
6. Do Do Bihor	34	15	6	13	43-46	51	(0)
7. ASA Tg. Mureș	34	16	2	16	47-48	50	(-1)
8. Chimica	34	14	5	15	39-51	47	(-4)
9. Corvinul	34	14	4	16	52-59	46	(-5)
10. Minerul Motru	34	14	4	16	47-55	46	(-5)
11. Inter Sibiu	34	14	3	17	50-49	45	(-6)
12. Drobeta	34	13	6	15	48-52	45	(-6)
13. Dacia Pitești	34	13	5	16	50-56	44	(-7)
14. Apulum	34	13	4	17	42-55	43	(-8)
15. Jiul Petroșani	34	13	4	17	38-55	43	(-8)
16. Vega Deva	34	12	5	17	35-66	41	(-10)
17. Baia Mare	34	11	6	17	45-53	39	(-12)
18. Unirea Dej	34	11	4	19	46-61	37	(-11)

FOTBAL - DIVIZIA C

Totul e bine când se termină cu bine
Inter Arad - Olimpia Gherla 3-2 (0-0)

Teren Vladmirescu. Gazon foarte bun. Spectatori: 200. **Șuturi la poartă**: 10-10. **Șuturi pe poartă**: 6-8. **Cornere**: 6-2. **Au marcat**: Șter min. 55, Lazăr min. 57 și Ardelean min. 70, respectiv, Bartoș min. 63 și Orosan min. 88.

Formații - Inter Arad: Grozav - Muj (Lazăr), Freer, Arhilie, Alb, Moț, Șter, Molnar (Ardelean), Olteanu, Sulincean, Sinescu (Andea). **Antrenori:** Ionuț Popa și Cristi Avram. **Olimpia Gherla:** Pădure - Boerean, Pașca, Oltean (Mureșan), Giurgiu, Varga, Kilin, Muntean (Orosan), Bar, Cionca (Roman), Bartoș. **Antrenor:** Mihai Pop.

A arbitrat foarte bine: Marian Lazăr- centru; Aurel Muntean și Radu Oprea - asistenți (toți din Mediaș). **Observator FRF:** Ioan Danciu (Petroșani).

Pentru a se menține în cel de-al treilea eșalon fotbalistic al țării, Inter Arad trebuia să obțină toate cele trei puncte puse în joc, în fața Olimpiei din Gherla. Miza jocului și căldura și-au pus amprenta asupra evoluției „interiștilor" în prima repriză, când elevii lui Ionuț Popa nu au reușit să-și creeze nici măcar o fază de gol. În schimb, oaspeții au trecut în trei rânduri pe lângă deschiderea scorului. Min. 35 - Boerean scapă singur, dar șutul său este scos cu piciorul de Grozav. Peste trei minute, Kilin întârzie șutul din 6 m și este blocat de un apărător arădean. În ultimul minut al primei reprize, Bartoș scapă singur la limita ofsaid -ului, dar șutează defectuos.

Pauza a fost un sfetnic bun pentru „interiști", care au început în forță partea a doua a întâlnirii, profitând de moleșeala ciudată a oaspeților.

Ionuț Popa s-a săturat de mediocritate și părăsește „corabia" lui Inter Arad.

În zece minute, arădenii și-au creat cinci ocazii uriașe, ratate cu nonșalanță de Ardelean - 2, Lazăr, Arhilie și Sinescu. Golul care trebuia să vină îl notăm în min. 55, când Șter nemarcat din 8 m finalizează cu un șut sec, 1-0. Peste două minute, vesnic tânărul Lazăr prinde un șut de la 16 m, care-l învinge pe Pădure și este, 2-0. Apoi, firesc, vor înscrie oaspeții. Era min. 63, când Bartoș finaliza centrarea venită, de la Bar și era, 2-1. Ne mutăm, din nou, în terenul oaspeților, iar în min. 70, Ardelean reușește o „scăriță", înscriind cel mai frumos gol al partidei, 3-1. Pentru ca toată lumea să fie mulțumită, cu două minute înainte de final, Orosan înscrie din volé și stabilește scorul partidei, 3-2 pentru Inter Arad.

Astfel, echipa pregătită de Ionuț Popa (aflat la ultimul meci în calitate de antrenor al acestei formații) își îndeplinește obiectivul propus la începerea campionatului, menținerea în Divizia C.

DANIEL SCRIDON
Foto: VIOREL MUSCA

REZULTATELE ETAPEI A 38-A

CFR Timișoara - Telecom Arad 4-2; Minaur Zlatna - Metalurgistul Cugir 1-2; Minerul Sărmășag - Ind. Sârmei C -Turzii 4-2; CFR Cluj - Crișul Aleșd 2-4; Inter Arad - Olimpia Gherla 3-2; UM Timișoara - Armătura Zalău 2-1; Sticla Turda - Minerul Ștei 8-0; Obilici - Electrica Timișoara 4-3; Someșul Satu Mare - Phoenix Baia Mare 2-1. „U" West Petrom a stat.

CLASAMENTUL FINAL

1. UM Tim.	**36**	**32**	**1**	**3**	**102-18**	**97 (+43)**
2.S. Turda	36	24	1	11	70-31	73 (+19)
3. Ind. Sârmei	36	20	2	14	68-60	62 (+8)
4. „U"W.Petrom	36	17	5	14	64-58	56 (+2)
5. CFR Cluj	36	16	8	12	61-55	56 (+2)
6. O. Gherla	36	16	6	14	53-40	54 (0)
7. E. Tim.	36	16	4	16	67-62	52 (-2)
8. Cr. Aleșd	36	16	4	16	63-59	48 (-2)
9. A. Zalău	36	15	6	15	59-52	51 (-3)
10. T. Arad	36	14	7	15	59-48	49 (-5)
11. Phoenix	36	15	4	17	62-54	49 (-5)
12. M. Zlatna	36	15	3	18	47-76	48 (-6)
13. CFR Tim	36	13	8	15	59-64	47 (-7)
14. S.S.Mare	36	15	2	19	53-69	47 (-7)
15. M.Sărmășag	36	13	7	16	41-48	46 (-8)
16. I. Arad	**36**	**12**	**9**	**15**	**53-63**	**45 (-9)**
17. Met. Cugir	36	14	2	19	41-65	45 (-9)
18. Obilici	36	12	3	21	46-72	39 (-15)
19. M. Ștei	36	4	3	29	31-108	15 (-36)

FOTBAL DIVIZIA D

REZULTATELE ETAPEI A 34-A

Crișana Sebiș - Șoimii Pâncota 2-0; Motorul V. Socodor - FC Ineu 3-2; Semlecana Semlac - Șoimii Lipova 3-2; CPL - Tricoul Roșu 4-1; „U" Azoma Arad - Victoria Nădlac 9-2; Crișul Chișineu-Criș - Romvest 4-4; Păulișana Păuliș - Frontiera Curtici 2-1; Victoria Zăbrani - Gloria Cermei 0-3 (f.j.). Gloria Arad a stat.

Clasamentul final

1. Univ.	32	24	6	2	90-29	78 (+30)
2. CPL	32	24	5	3	84-21	77 (+29)
3. G. Arad	32	19	9	4	71-32	66 (+18)
4. Pâncota	32	18	7	7	63-38	61 (+13)
5. FC Ineu	32	18	6	7	72-44	60 (+12)
6. Cermei	32	17	6	9	79-47	57 (+9)
7.Tr.Roșu	32	15	6	11	70-36	51 (+3)
8.Lipova	32	13	8	11	53-56	47 (-1)
9.Socodor	32	14	3	15	69-64	45 (-3)
10.Ch.Criș	32	10	7	16	54-56	37 (-11)
11. Curtici	32	10	6	16	52-59	36 (-12)
12.Romvest	32	9	7	16	37-57	34 (-14)
13. Nădlac	32	10	2	20	51-104	32 (-16)
14. Semlac	32	8	3	21	35-89	27 (-21)
15. Sebiș	32	7	5	20	40-78	26 (-22)
16. Păuliș	**32**	**6**	**5**	**21**	**37-78**	**23 (-25)**
17. Zăbrani	32	2	5	25	9-87	11 (-37)

Au curs șampania și golurile
UNIVERSITATEA ARAD - VICTORIA NĂDLAC 9-2 (2-0)

Ultimul „dans" al studenților înaintea promovării a început mai greu. Ratările se succedau în fața porții nădlăcane, spre nemulțumirea antrenorului Marius Demian, care, agitat, își apostrofa și îndemna jucătorii. După ce Blănită, Anghel și Aldea nu vor nimeri ținta, rezistența oaspeților va fi înfrântă în min. 34, când Anghel reia din apropiere în plasă. Peste alte patru minute, scorul va fi majorat de Blănită, printr-un „cap" razant cu transversala. După pauză, pe fondul căderii fizice a vizitatorilor, urmează recitalul golurilor: 3-0 - Aldea (min. 52), 4-0 - Anghel (min. 59), 5-0 - Aldea (min. 71), 5-1 - Vârșăndan (min. 76), 6-1 - Leucea (min. 82), 7-1 - Folea (min. 83), 8-1 - Diaconu (min. 85), 8-2 - Fabian (min. 89), 9-2 - Diaconu (min. 90). În minutele de prelungiri, Butunoi ratează o lovitură de la 11 m, șutând cu stângul peste poartă (asistența, care s-a cifrat la 30-40 de spectatori, l-a solicitat ca executant pe portarul Rusu). Promovarea a fost sărbătorită, bineînțeles, cu șampanie de jucători, aceștia aruncându-și în aer profesorul care i-a purtat spre obiectiv.

Au evoluat:

„U" Arad: Rusu - Aldea, Iftimie, Butunoi, Roșca (Leucea - min. 65), Crișan (Mocanu - min. 80), Chetronie (Diaconu - min. 62), Szilyer, Blănită, Folea, Anghel (Mercea - min. 70).

Victoria: Kovacs - Măcean, Bobcsok, Vârșăndan, Babău, Szuchanski, Fabian, Pește (Otlăcan - min. 69), Becan (Mudrici - min. 69), Mazuch, Vlădău.

Jucătorul meciului: Aldea. **Cartonaș galben**: Vârșăndan.

Au arbitrat bine: Dumitru Buică - la centru, Dumitru Rusan și Emil Cristea - asistenți.

Observator AJF: Ioan Bălan.

ADRIAN HĂRȚĂU

C.P.L. ARAD - TRICOUL ROȘU ARAD 4-1 (0-0)

Deși a fost ultimul meci din această stagiune iar șansele „lemnarilor" de a depăși Universitatea în ultima etapă erau foarte reduse, cele două echipe au oferit un spectacol agreabil celor aproximativ 50 de spectatori prezenți pe stadionul din Grădiște. Deși prima repriză s-a încheiat cu un scor alb, „lemnarii" au avut în ultimele 10 minute ale acesteia, trei mari ocazii, astfel, în minutul 34 „bomba" lui Ichim din interiorul suprafeței de pedeapsă zguduie transversala porții apărate de Szabo, portar care, în minutul 43 se opune în extremis cu piciorul șutului expediat de Pocei. Un minut mai târziu, Mănăilă scapă singur cu portarul advers, dar trimite afară.

Partea a doua a întâlnirii a fost la discreția gazdelor care au și reușit să perforeze de patru ori poarta lui Szabo. **În minutul 57, la o fază care nu anunța nimic, Pocei trimite o minge înaltă în careul advers, Șule urmărește și înscrie cu capul, 1-0.** Replica oaspeților nu se lasă așteptată și **în minutul 62, la o pasă a lui Gallo, apărarea gazdelor face eronat pasul la offside, mingea ajunge la Revnic, care-l depășește pe portarul F. Moț, trimite în fața porții și Man îndeplinește o simplă formalitate, 1-1.** A fost ultimul moment bun pentru „roșii" în acest meci, după care „lemnarii" domină autoritar jocul și **în minutul 65, Șule pătrunde în careul oaspeților și cu un lob superb îl învinge din nou pe Szabo. Minutul 71, respectiv 74 aduc două goluri identice, cu mențiunea că centrările au fost din colțuri diferite, astfel, în urma a două cornere, Drida centrează și Ichim înscrie cu capul, aducând scorul la 4-1, o diferență cam severă, după cum s-au desfășurat ostilitățile.** În concluzie, victoria CPL-ului nu poate fi pusă la îndoială, dar trebuie să remarcăm dăruirea celor două echipe într-un joc practic „de vacanță".

Partida a fost condusă la centru de N. Ardelean, care a fost cam exigent la cartonașe, iar asistenți au fost V. Sabău și O. Mihart, ultimul cu câteva semnalizări total eronate, mai importantă fiind cea din minutul 9, când Man, de la oaspeți, scapă singur cu F. Moț, dar asistentul Mihart indică colțul careului, semn că mingea ar fi depășit spațiul de joc, decizie total greșită, stârnind mânia jucătorilor oaspeți.

CPL: F. Moț - Drida, Neacșu, Toduța, Pocei, A. Vizitiu, Șule, Ichim, Arsi, Mănăilă, Nescovici. **Au mai evoluat**: Suciu, Dota, Bene.

Tricoul Roșu: Szabo - Revnic, Weirer, Donca, Kocsis, Barta, Rădut, Unc, Moinar, Man, Gallo. **Au mai evoluat**: Topor, Nadiu.

Observator AJF: Emilian Jivan.

La juniori: 4-0.

LUCIAN DĂNILĂ

FOTBAL - DIVIZIA A

Rezultatele complete ale ultimei etape:

„U" Craiova - CSM Reșița 0-1; Gloria Bistrița - Farul Constanța 4-2; FC Național - Petrolul 2-0; FC Argeș - FC Onești 2-0; Astra Ploiești - Steaua 1-1; Foresta - Ceahlăul P. Neamț 0-2; „U" Cluj - Rapid 1-4; Dinamo - Oțelul 2-1; Olimpia S. Mare - FCM Bacău 0-2.

CLASAMENTUL FINAL

1. Rapid	34	28	5	1	79-18	89	(+38)
2. Dinamo	34	26	4	4	95-27	82	(+31)
3. Steaua	34	19	9	6	62-33	66	(+15)
4. FC Arg.	34	20	4	10	57-37	64	(+13)
5. FCMB	34	18	8	8	46-35	62	(+11)
6. Oțelul	34	17	4	13	47-33	55	(+4)
7. Național	34	18	1	15	61-51	55	(+4)
8. Petrolul	34	16	5	13	50-46	53	(+2)
9. Ceahlăul	34	15	4	15	54-53	49	(-2)
10. Astra	34	13	7	14	40-38	46	(-5)
11. Gloria	34	12	7	15	55-60	43	(-8)
12. Farul	34	12	4	18	37-54	40	(-11)
13. „U" C	34	11	6	17	43-50	39	(-12)
14. FC O.	34	12	3	19	56-67	39	(-12)
15. CSMR	34	8	11	15	34-59	35	(-16)
16. Foresta	34	6	6	22	31-61	24	(-27)
17. „U" Cluj	34	4	4	26	19-92	16	(-35)
18. Olimpia	34	3	4	27	22-74	13	(-38)

FOTBAL INTERNAȚIONAL

Il Calcio - Serie B - ultima etapă

Atalanta - Monza 2 - 0; Chievo - Lecce 1 - 2; Cosenza - Cesena 2 - 1; Genoa - Verona 3 - 3; Napoli - Cremonese 2 - 1; Pescara - Brescia 3 - 2; Ravenna - Treviso 3 - 2; Reggiana - Luchese 3 - 2; Ternana - F. Andria 2 - 1; Torino - Reggina 1 - 2.

Au promovat în Serie A: Verona, Torino, Reggina, Lecce.

Au retrogradat în Serie C1: Cremonese, Luchese, F. Andria, Reggiana.

***

În cadrul etapei a 37-a a Campionatului Spaniei: Valladolid - Zaragoza 1-1; Deportivo La Coruna - Extremadura 1-1; Atl. Madrid - Real Madrid 3-1.

***

Sâmbătă, la Berlin, în finala Cupei Germaniei: Werder Bremen - Bayern München 6-5 (1-1/1-1). Deoarece scorul a fost egal după disputarea a 120 de minute de joc, prin punctele reușite de Maximov (min. 3), respectiv Jancker (min. 45), s-a trecut la loteria loviturilor de departajare. Până la urmă, trofeul a revenit formației din Bremen, veteranul bavarezilor, Lothar Matthäus ratând penalty-ul decisiv.

PARTIZAN BELGRAD A FOST DESEMNATĂ CAMPIOANĂ

Echipa de fotbal Partizan Belgrad, aflată în fruntea clasamentului național în momentul declanșării conflictului din Kosovo, a fost desemnată, sîmbătă, campioană a Iugoslaviei, informează AFP.

Această decizie a fost luată de Federația Iugoslavă de Fotbal (FSJ), care va informa forul fotbalistic european (UEFA).

FSJ va propune, de asemenea, ca echipa Partizan să evolueze în preliminariile Ligii Campionilor, iar formația Obilic, situată pe locul doi în clasament, să joace în Cupa UEFA.

Celelalte echipe iugoslave de fotbal, care ar putea evolua în Cupa UEFA, vor fi cunoscute după desfășurarea finalei Cupei Iugoslaviei. Secretarul General al FSJ, Branko Bulatovici, a precizat că federația iugoslavă a solicitat, forului fotbalistic european, prelungirea termenului de înscriere a formațiilor, de pe data de 15 iunie pînă pe 27 iunie.

În cazul în care UEFA va răspunde afirmativ acestei cereri, semifinalele Cupei Iugoslaviei, Obilic-Partizan și Vojvodina-Steaua Roșie Belgrad, se vor disputa pe 23 iunie, în timp ce finala va avea loc pe 26 iunie.

MIJLOCAȘUL GIANFRANCO ZOLA A PRIMIT PREMIUL "SCAUNUL DE AUR"

Mijlocașul echipei engleze Chelsea Londra, Gianfranco Zola, a primit, joi, la Udine, premiul "Scaunul de Aur", care recompensează cel mai bun jucător italian din campionatele europene, în afară de Serie A, informează cotidianul "Gazzetta dello Sport".

Zola a fost urmat în acest clasament de Benito Carbone (Sheffield Wednesday), Lorenzo Amoruso (Glasgow Rangers), Fabrizio Ravanelli (Olympique Marseille), Gianluca Vialli (Chelsea Londra), Amedeo Carboni (Valencia), Roberto Di Matteo (Chelsea Londra), Michele Serena (Atletico Madrid), Gianluca Festa (Middlesbrough) și Marco Simone (Paris Saint Germain).

CALCIO; FUSSBALL; SOCCER; FOOTBALL

UN SEZON IEȘIT DIN TIPARE ÎN SERIE A

Ediția 1998-1999, a primei divizii a Campionatului italian de fotbal a demonstrat o inconstanță puțin obișnuită a echipelor din frunte și mai ales o evidentă echilibrare a forțelor celor 18 echipe concurente. A fost un sezon al căutărilor, al echipelor revelație și de ce nu, al marilor surprize. La startul sezonului cele mai bine cotate echipe erau în ordine: Inter Milano, Juventus, Parma și Lazio. Dar cele 34 de etape aveau să arate că cel mai puternic campionat din lume poate fi total diferit de pronosticurile specialiștilor.

Ca o scurtă radiografie a desfășurării campionatului, trebuie amintite pe rând următoarele aspecte:

Debutul de campionat a fost dominat clar de Fiorentina, care cu Giovanni Trapattoni pe bancă și un tandem ofensiv Batistuta - Edmundo a devenit adevărata revelație a turului. Start inconstant pentru Parma, Lazio și Milan, catastrofal pentru Inter și Juve. Încet, încet, lupta în frunte se restrânge, Lazio și Parma apropiindu-se amenințător de Fiorentina în timp ce Milan s-a menținut „la pândă". Returul avea să fie incredibil. Milan începe o serie de victorii consecutive și cu numai o etapă înainte de final preia șefia în detrimentul lui Lazio. În ultima rundă, victoria de la Perugia a adus cel de-al 16-lea „scudetto" pentru „roso-nerri", declanșând fiesta la Milanello, în timp ce pe străzile din Roma s-a așternut liniștea. Așadar, antrenorul Alberto Zacheroni a adus titlul la Milano, pe umerii „bătrânilor" Weah, Maldini și Bierhoff, spre surprinderea generală.

Boban și Weah au fost printre protagoniștii titlului cucerit de Milan.

Inconstanță pentru Parma, Fiorentina, Roma și Juventus în timp ce la Internazionale catastrofa a fost cuvântul de ordine. Chiar dacă președintele Moratti a schimbat patru antrenori, printre care și Mircea Lucescu, nu a putut evita dezastrul echipei sale. Printre revelații s-au mai numărat Udinese și Venezia, în timp ce în latura cealaltă Sampdoria și Vicenza. Italia va fi reprezentată masiv în viitoarea ediție a cupelor europene de Milan, Lazio, Fiorentina și Parma, în Liga Campionilor, Roma, Bologna și Udinese, în Cupa UEFA. Au luat drumul seriei B, Empoli, Vicenza, Sampdoria și Salernitana, în timp ce golgeterul diviziei a fost Marcio Amoroso (Udinese), cu 22 de reușite. Cupa Italiei a fost cucerită de AC Parma, după o dublă manșă cu Fiorentina (1-1 și 2-2). De asemenea, Parma a câștigat și Cupa UEFA (3-0 cu Olimpique Marseille), iar Lazio Cupa Cupelor (2-1 cu Mallorca).

Până la reluarea campionatului, are loc binecunoscuta perioadă „mercato" în care se pregătesc strategiile pentru sezonul viitor.

ÎN BUNDESLIGA - UN NOU SUCCES PENTRU BAYERN MÜNCHEN

Campionatul recent încheiat al Bundesligii a confirmat încă o dată forța și tenacitatea marii campioane Bayern München. A fost un sezon dominat clar de Bayern, care și-a adjudecat titlul cu patru etape înainte de final. În afară de Bayern, puține echipe cu tradiție au confirmat, formațiile mici luând locul din frunte, granzilor.

Cu Otmar Hitzfeld pe bancă și cu un trio ofensiv Basler - Elber - Janker, Bayern München nu a întâmpinat mari probleme, „mărșăluind" constant spre „titlemaister". Singura echipă care a amenințat cât de cât poziția lui Bayern a fost trupa lui Cristopf Daum Bayern Leverkusen, care prin golurile lui Kirsten și-a adjudecat poziția secundă. Marea revelație a sezonului s-a numit Hertha Berlin, o echipă mică, dar care în final a prins podiumul și Liga Campionilor dând și golgeterul campionatului, în persoana atacantului Michael Preetz (23 de reușite). Campioana sezonului trecut, Kaisersautern a încheiat pe patru, în timp ce echipe de valoare ca Borussia Dortmund, Werder Bremen și mai ales VFB Stuttgart nu și-au găsit cadența. Werder și-a salvat totuși onoarea, cucerind Cupa Germaniei în finala cu Bayern München (6-5 după penaltyuri).

Weidener și Herzog (Werder Bremen) jubilează după câștigarea Cupei Germaniei.

În zona retrogradării, dramatismul a fost, din nou, la cote ridicate, Nürnberg însoțindu-le pe Borussia Monchengladbach și VFL Bochum în divizia secundă, după o înfrângere pe propriul teren în ultima etapă, cu contracandidata S.C. Freiburg. Sub culorile formației din Bochum a evoluat periodic și singurul român rămas în prima divizie germană, Ion Viorel. Din toamnă, Dorinel Munteanu va evolua pentru Wolfsburg (echipă calificată în Cupa UEFA), iar Ionel Ganea pentru Stuttgart.

În final, trebuie menționată marea nesansă a campioanei Bayern München, care în finala Ligii Campionilor a scăpat trofeul „printre degete", cu două goluri primite în prelungirile partidei. Ar fi fost într-adevăr o reușită de excepție.

GIRONDINS, PESTE OLYMPIQUE

În vara anului trecut, naționala cocoșului galic devenea ultima campioană mondială a acestui mileniu, fapt ce dovedea existența unei generații de excepție în fotbalul francez. Ultima ediție a campionatului Franței, s-a disputat însă fără majoritatea performerilor ce au format echipa națională, pentru că aceștia întăreau deja de mult timp echipe de club din Italia sau Anglia. În aceste condiții nivelul campionatului nu a fost unul foarte ridicat din punct de vedere, tehnico-spectacular. A existat totuși o luptă frumoasă pentru titlu între echipele Girondins Bordeaux și Olympique Marseille care s-au bătut, cot la cot, timp de 34 de etape. Dar să vedem ce a fost.

În primul rând este pentru a două oară consecutiv când lupta pentru titlu în Franța se dă între doar două echipe, după ce anul trecut protagonistele s-au numit Lens și Metz. Începutul sezonului scoate în evidență problemele cu care se confruntă laureatele ediției trecute. Vicecampioana, FC Metz, nu reușea

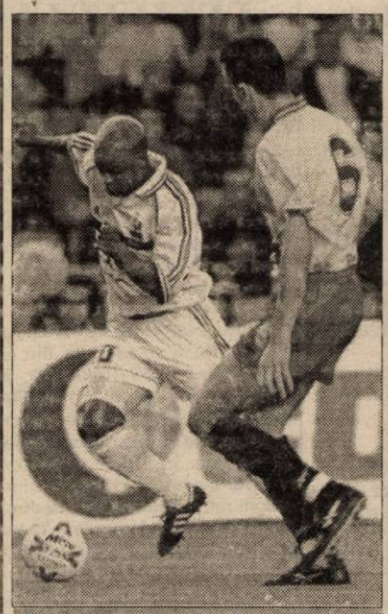

Sylvain Wiltord (în tricou alb) a înscris 20 de goluri pentru campioana Bordeaux

accederea în grupele Ligii Campionilor, iar campioana, Lens obținea doar 11 puncte în primele zece etape. La fel se întâmpla și cu Paris S.G, o formație care nu contează de ani buni în lupta pentru titlu și AS Monaco care se află în plin schimb de generații. În aceste condiții, surprizele cât de cât plăcute au apărut din partea lui Rennes, o formație care anul trecut se zbătea pentru evitarea retrogradării cochetând acum etape în șir cu un loc în Liga Campionilor și Olimpique Lyon, care după un start ezitant își revine și cucerește, poziție după poziție, finalul campionatului găsind-o pe un onorabil loc trei. Evoluții sub semnul mediocrității au avut și jucătorii de la Nantes și Montpellier care au alternat rezultatele bune cu cele mai puțin bune. În subsolul clasamentului lupta pentru evitarea retrogradării s-a dat în permanență între 7-8 echipe. Din fericire pentru noi, echipa antrenorului român Ladislau Bölöni, va evolua și anul viitor în prima divizie când sperăm că se va bate pentru obiective mai nobile decât cel vizat anul acesta. Mult succes, Laci! Au retrogradat până la urmă: Toulouse (după doi ani petrecuți în prima divizie) Lorient și Sochaux (ambele promovate anul trecut). Le vor lua locul: St. Etienne, Sedan și Troyes în încercarea de a se confunda cu echipele de tradiție din Franța. Au fost la un pas de o mare contraperformanță Auxerre, Bastia (foștii „măcelari" ai steliștilor din ediția trecută a cupei UEFA) și Strasbourg. Au obținut pașaportul pentru ediția viitoare a Cupei UEFA AS Monaco, Lens și Rennes. Dar să insistăm puțin mai mult asupra luptei aprige pentru titlu între Marseille și Bordeaux. De-a lungul întregului campionat cele două formații s-au succedat pe rând, pe prima poziție a clasamentului, ambele echipe beneficiind de serviciile unor golgeteri pur-sânge: Maurice, Ravanelli (Marseille) și Wiltord (Bordeaux). De remarcat, faptul că ambele teamuri au evoluat în CUPA UEFA, dar au fost nevoite să se recunoască învinse în fața aceleiași echipe, AC Parma. Mai întâi a încasat-o Bordeaux în sferturi (scor general 2-7) iar apoi Marseille s-a înclinat în fața echipei italiene chiar în finală (0-3). Pe plan intern însă cele două formații au mers cap la cap până în ultima etapă, când „Girondins" a reușit să-și fructifice punctul avans față de Olimpique, obținând victoria în deplasarea cu P.S.G. (scor 3-2). Astfel succesul „marseliezilor" la Nantes a fost inutil, pentru că Bordeaux era noua campioană a Franței. Deci pentru ediția viitoare a Ligii Campionilor, din Franța s-au calificat: Bordeaux, Marseille și Lyon. Astfel s-a încheiat o nouă ediție a „Premiere Division", una cu suișuri dar și coborâșuri, conformându-se din nou faptul, cum că Premiere Divison rămâne doar o pistă de lansare pentru tinerii săi jucători spre alte campionate mult mai puternice, care iată însă dau Franței o echipă națională ce câștigă fără prea multe probleme un titlu de campioană mondială.

SUB SEMNUL MARELUI EVENT

Iată că, după o perioadă de semianonimat (întreruptă doar de izbânda echipei Chelsea în ediția trecută a Cupei Cupelor), prin care a trecut fotbalul englez, în sezonul acesta, țara de origine a jocului de fotbal, Anglia, a dat Europei cea mai puternică echipă la nivel de club. Ea se numește Manchester United și a realizat sezonul acesta o triplă istorică, câștigând campionatul, cupa și Liga Campionilor, performanță cu care se pot mândri încă alte două echipe de pe bătrânul continent: Celtic Glasgow (1967) și Ajax Amsterdam (1972). Dar, să facem o analiză succintă a ediției 1998-1999, a campionatului Angliei care sezonul acesta a propus o luptă acerbă între combatante, atât în vârful cât și în subsolul clasamentului. Parcă niciodată ca în acest an, fotbalul spectacol pentru care sunt renumiți englezii, nu a fost la el acasă, cele douăzeci de echipe producând o medie de 25 de goluri per etapă, golgeterii campionatului fiind Yorke (Manchester), Hasselbaink (Leeds) și Owen (Liverpool), cu 18 reușite fiecare.

Începutul campionatului prinde oarecum nepregătite principalele favorite la titlu, care obțin rezultate modeste, lăsând posibilitatea afirmării unor formații de mâna a doua precum nou promovata Charlton sau surprinzătoarea echipă din Birmingham, Aston Villa. Aceasta din urmă, cu un atacant de talia lui Stan Collymoore, aflat în mare formă, își începea defilarea prin „Premiere League" și nimeni nu părea că o poate opri. Singura formație care încerca să țină pasul cu echipa din Birmingham era Chelsea Londra, care începea să-și însușească jocul italienesc promovat de managerul Gianluca Viali. Așadar, după încheierea turului, lupta pentru titlu în Anglia părea o afacere în doi: Aston

Yorke și-a pus amprenta pe istoricul event al „diavolilor roșii"

Villa și Chelsea Londra. Cu timpul însă, cei doi „iepuri" au început să dea semne de oboseală. Formații de tradiție, precum Arsenal Londra și Manchester United recuperează treptat din terenul pierdut și ajung să monopolizeze primele două poziții în clasament, poziții ce le vor păstra până în finalul campionatului. La polul opus ai ierarhiei, mai multe teamuri se luptau pentru evitarea retrogradării, rezultatele surprinzătoare ce caracterizează fotbalul englez, amânând sentința până în ultima etapă. Primii care au coborât în „Divizion 1" au fost „pădurarii" din Nottingham, urmați mai apoi de către inconstanții elevi ai lui Roy Hodgson (concediat în ultimele zece etape), Blackburn Rovers, iar în ultima etapă „debutanții" de la Charlton a trebuit să se recunoască și ei învinși, după un început mai mult decât promițător. În locul lor vor evolua din sezonul viitor în Premier League Sunderland, Gillingham și Wattford. Au scăpat ca prin urechile acului: Southampton, Wimbledon sau Everton. Cinste lor. La capitolul echipe liniștite, găsim numele unor echipe ca Liverpool, Newcastle sau chiar Leeds United, care deși creditate la start cu multiple șanse la victoria finală, s-au mulțumit mai apoi să facă figurație în Premiere League. Totuși, putem spune că Leeds și-a îndeplinit într-un fel obiectivul, calificându-se alături de West Ham pentru ediția viitoare a Cupei UEFA. Decât nimic...

După cum spuneam, ultima etapă a clarificat atât problema retrogradatelor, dar mai ales a dat numele câștigătoarei titlului. Terminând cu un punct avans față de Arsenal, Manchester Utd și-a recâștigat titlul într-un sezon ce va rămâne memorabil pentru fotbalul britanic. Chelsea Londra este a treia echipă care va reprezenta Anglia, în ediția viitoare a Champions League, alături de Manchester și Arsenal.

Pagină realizată de
DACIAN TODUȚA
și
CĂLIN MNERIE

ASTĂZI, ULTIMA BĂTĂLIE ÎN „RĂZBOIUL" UTA - ROCAR

Gata! Vremea zvonurilor și bârfelor a trecut. Astăzi, la ora 11,00, la sediul FRF, președinții clubului UTA și Rocar, Marin Lupaș, respectiv Marius Stan vor sta față în față pentru ultima bătălie a „războiului" dintre cele două combatante.

Neajungându-se, între cluburi, la o înțelegere, în privința orașului gazdă a barajului, astăzi, cei de la FRF vor da sentința. Propunerile sunt următoarele: Sibiu, Tg. Mureș, respectiv Craiova și Rm. Vâlcea.

O altă problemă serioasă este cea a brigăzii de arbitri: UTA a cerut „fluieraşi" din străinătate, lucru l-a care s-a raliat, imediat, și Rocarul. Fiind vorba de un joc foarte important, plus că neîncrederea în arbitrii români a crescut, FRF-ul este pus în mare încurcătură, pentru că a creat un precedent, la meciul Dinamo - Rapid, iar al doilea se va înfăptui peste două zile, când finala Cupei României - Tuborg va fi condusă de reputatul arbitru francez Marc Batta.

Ieri, înainte de plecarea spre București, președintele clubului UTA, Marin Lupaș ne-a declarat: **„Lucrurile sunt foarte importante și nu pot fi tratate superficial de nimeni. La stabilirea orașului gazdă suntem mai plauzibili, cu Sibiu și Tg. Mureș. Sper ca decizia să ne fie favorabilă, pentru că locul de disputare înseamnă foarte mult, deoarece suporterii noștri se deplasează mult mai ușor în aceste orașe. Cred că, în final, cu terenul din Sibiu chiar și Rocarul va fi de-acord. În altă ordine de idei promit că mă voi bate până la limita omenescului pentru brigadă de arbitri din străinătate. La două echipe de nivel apropiat este nevoie ca deciziile unui arbitru să fie corecte. Este un lucru extrem de important. E drept, cu arbitrii e o decizie a FRF, însă dacă s-au creat deja două precedente, de ce nu ar veni și al treilea. Nu de alta, dar meciul e decisiv și cine învinge merge în Divizia A. E dificil de spus ce procent avem, evaluând șansele. Cred, însă, că mai mari decât Rocarul, ceea ce e mai important.**

Deși președintele UTA-ei, Marin Lupaș, pare dezamăgit, el crede, totuși, că va ieși învingător în lupta cu omologul său de la Rocar, Marius Stan.
Foto: V. MUSCA

Deci, totul e limpede. Astăzi, în jurul prânzului se dă sentința. Cine va învinge ori va fi învins, rămâne să vedem. Și într-un caz și în celălalt, UTA trebuie să dea totul pentru victorie și, implicit, pentru un trai mai bun în ediția viitoare de campionat.

LEO SFÂRA

RĂZBUNARE URÂT MIROSITOARE ÎN „CAZUL SEBIȘ"

♦ Ajefiștii interpretează regulamentul după „mușchii" lor

Deși mulți au considerat fantezistă știrea apărută în ziarul nostru în privința unei posibile răzbunări „ajefiste" la adresa Crișanei Sebiș, iată că previziunile noastre s-au adeverit. Spre mirarea până și a unor membri din Comitetul Executiv al AJF Arad, Comisia Campionatului Județean a pus în aplicare o răzbunare urât mirositoare, greu de explicat și înțeles. Dar iată, pe scurt, povestea „cazului Sebiș." În etapa 28 a Diviziei D, jucătorul Crișanei, Tiberiu Jurcă, a primit al patrulea cartonaș galben și trebuia să achite o amendă de 75.000 de lei. Cum acest lucru nu s-a întâmplat, automat, Jurcă era în stare de suspendare. Numai că ajefiștii, preocupați mai mult cu campania electorală dinaintea alegerilor (**apropo, în virtutea cărui paragraf din regulament au avut drept de vot asociații precum cele din Comlăuș și Neudorf, dispărute de ani buni din peisajul fotbalului județean?**), nu s-au autosesizat (nu au vrut, se pare) după meciul Crișanei Sebiș din etapa imediat următoare, când jucătorul Jurcă a evoluat în stare de suspendare.

Și pentru simpla vină de a-l propune pe dl. Iosif Halja la funcția de președinte AJF-Arad, AS Crișana Sebiș a primit „lovitura de grație." Cică, conform art. 62.3, coroborat cu art. 52 din Regulamentul Disciplinar, Crișana Sebiș este sancționată cu pierderea a patru jocuri cu scorul de 3-0. Este vorba de întâlnirile cu: Nădlac (deplasare, et. 29), Romvest (acasă, et. 30), Ineu (deplasare, et. 31) și Curtici (acasă, e t. 32). Cu aceste 9 (nouă) puncte pierdute în clasamentul adevărului, echipa din Sebiș coboară vertiginos în clasament, ajungând pe un loc ce obligă la disputarea unui meci de baraj pentru menținerea în Divizia D.

Numai că sancțiunea, în „cazul Sebiș" este urât mirositoare, lucru pe care îl vom demonstra, cu regulamentul pe masă, cum le place ajefiștilor să se laude.

În primul rând, nu art. 52 c poate fi luat în discuție în acest caz, ci art. 54. c, asta așa, spre buna informare a „specialiștilor" din CCJ, care mai dau și ei cu „bâta-n baltă." Acum, că ne-am lămurit în această privință, mergem mai departe și o luăm metodic.

Conform art. 56.1., rezultatul unui joc trebuie omologat în maximum 5 (cinci) zile de la disputarea sa. Dacă CCJ s-a autosesizat că jucătorul Jurcă a evoluat în stare de suspendare, conform art. 56.3 apare litigiul, ceea ce atrage după sine declanșarea acțiunii disciplinare. Numai că ajefiștii tac mâlc și așteaptă rezultatul alegerilor. Nefiresc, deoarece, conform art. 127, litigiul trebuie soluționat după o dezbatere a cauzei, cu excepția situațiilor în care pentru motive temeinice trebuie amânată, această amânare neputând fi mai mare de 7 (șapte) zile. Cum „specialiștii" de la AJF Arad nu au cerut dezbaterea cauzei, deși e limpede că avem de-a face cu un litigiu, încălcarea regulamentului este evidentă.

Probabil, Selejan et company se vor asunde sub masca telefonului dat la Sebiș, pentru a le spune ce îi așteaptă din cauza folosirii acelui jucător suspendat, dar AJF-ul are obligativitatea de a informa în scris toate hotărârile luate, lucru ce nu s-a întâmplat în acest caz. Pentru orice om de fotbal, bun cunoscător al regulamentelor în vigoare, este lesne de observat că ajefiștii au vrut doar să se răzbune pe Crișana Sebiș, chiar și interpretând fals legile și regulamentul, pentru curajul acestei asociații sportive de a se lua la trântă cu „cooperativa" din fotbalul județean.

Din păcate, din vizuina din spatele Primăriei se dezlănțuie mirosuri pestilențiale cu iz de răzbunare. Pentru că vorba colonelului septagenar: „**Cine nu-i cu noi e împotriva noastră.**" Iar Crișana Sebiș a simțit acest lucru pe propria piele.

Contactat telefonic, primarul orașului Sebiș, dl. Gheorghe Feieș, vizibil afectat, ne-a declarat: „**Este o răzbunare. Ne-au plătit polițe cu vârf și îndesat. Nu știm dacă are rost să contestăm decizia CCJ-ului la AJF Arad, ci poate în altă parte. Sunt dezamăgit și parcă nu-mi vine să cred că s-a mers atât de departe cu răzbunarea...**".

La aceste cuvinte, noi mai adăugăm doar atât: **Rușine AJF-Arad pentru această răzbunare urât mirositoare!**

DANIEL SCRIDON

Inspectoratul Școlar al Județului Arad
Ministerul Învățământului

LICEUL CU PROGRAM SPORTIV CLUBUL SPORTIV ȘCOLAR ARAD

Organizează concurs de admitere (probe de aptitudini) pentru anul școlar 1999-2000, la clasa a V-a cu program sportiv.

Număr de locuri: 50 - 2 clase
Înscrierea
- acte necesare:
- cerere de înscriere tip de la C.S.S. Arad
- aviz de la cabinetul de medicină sportivă

- înscrierile: se fac la sediul C.S. Școlar, str. N. Grigorescu nr. 12, lângă Restaurantul Perla Mureșului, telefon/fax 251059.

Graficul organizării concursului:
- până la 18 iunie - înscrierile
- 19-26 iunie - susținerea probelor de aptitudini

Informații suplimentare la sediul C.S. Școlar, str. Pictor Nicolae Grigorescu nr. 12, telefon/fax 251059.

UN ARĂDEAN A FOST FELICITAT DE SAMARANCH

De mai bine de 25 de ani, arădeanul Puiu Emilian Valea este un pasionat colecționar de obiecte și materiale legate de istoria Jocurilor Olimpice. Dl. Valea este președintele secției Arad a Societății Numismatice Române și a Societății de Insignofilie Transilvania. Colecția sa despre istoria Jocurilor Olimpice cuprinde insigne, medalii, torțe, costume și echipament sportiv și a fost prezentată la o serie de expoziții naționale și internaționale (Praga, Budapesta). La nivel mondial colecțiile lui Puiu Emilian Valea au fost apreciate în expozițiile din Elveția (Lausanne), SUA (Colorado), Brazilia (Rio de Janeiro). În acest an, Federația Internațională Olimpică de Numismatică și Insignofilie a organizat în perioada 21-23 mai a. c., în Elveția, o nouă expoziție la nivel mondial. Datorită recunoașterii valorii internaționale, arădeanul **Puiu Emilian Valea a fost primit ca membru în Federația Internațională Olimpică de pe lângă Comitetul Internațional Olimpic, fiind felicitat chiar de Juan Antonio Samaranch, care i-a înmânat certificatul de expert în domeniul numismatic - olimpic.**

Cu această ocazie, dl. Valea a donat Muzeului Olimpic din Lausanne o medalie unicat, cu diametrul de 150 mm a Comitetului Național Olimpic Italian din anul 1960, medalie bătută în număr de zece bucăți, cu ocazia Olimpiadei de la Roma. O altă donație a fost o plachetă de 300 mm/200 mm aparținând alergătorului de maraton Vasile Firea, obținută la Olimpiada din 1936, de la Berlin.

Puiu Emilian Valea este singurul reprezentant din România participant la asemenea expoziții mondiale, iar pe 18 august este invitat la Comitetul Olimpic al SUA (al cărui membru este de anul trecut), pentru o consfătuire, în vederea organizării unei expoziții mondiale cu ocazia J. O. de iarnă de la Salt Lake City (Utah) din anul 2000.

Pe plan național, dl. Valea intenționează să organizeze o expoziție cu prilejul aniversării a 100 de ani de fotbal în Arad. Tot cu această ocazie se va bate o medalie și o insignă. Nouă nu ne rămâne decât să-l felicităm pe dl. Puiu Emilian Valea pentru meritele sale deosebite în activitatea de numismatică și insignofilie și să-i dorim cât mai multe realizări în viitor.

DANIEL SCRIDON

SPORT LA TV

Tele 7 ABC: ora 22,00 - Dincolo de stadion (emis. fotbalistică)

Budapesta 2: ora 18,25 - CE de lupte, juniori

Eurosport: ora 14,00 - Magazin auto
ora 19,00 - Fotbal, turneu sub 21 ani, prima semifinală (d)
ora 21,00 - Fotbal, turneu sub 21 de ani, a doua semifinală (d)
ora 23,15 - Fotbal, staruri pop - vedete fotbal (Londra)
ora 0,15 - Eurogol magazin

Formula 1

MIKA HAKKINEN A CÂȘTIGAT MARELE PREMIU AL CANADEI

Aseară s-a disputat cel de-al șaselea Mare Premiu al actualului sezon al Formulei 1. După o cursă pasionantă, victoria a revenit finlandezului Mika Hakkinen (McLAREN - Mercedes) urmat de Giancarlo Fisichella (Benetton) și Eddie Irvine (Ferrari).

Vom reveni cu amănunte.

D. TODUȚA

PREMII, ÎN BANI, PENTRU CULTURIȘTII ARĂDENI

Clubul „ASTRA" și-a premiat sportivii de la secția culturism, recompensând astfel rezultatele obținute la competițiile de profil la care aceștia au participat. Și nu doar ca figuranți. Președintele clubului, prof. Biriș Gheorghe, a înmânat premiile antrenorului secției de culturism, Mihai Dehelean și vicecampionului național la juniori, Pantea Lucian.

D.S.

La Ghioroc

„ADEVĂRUL" NU A PUTUT FI ÎNVINS

La sfârșitul săptămânii trecute, la Ghioroc pe terenul de fotbal și-au dat întâlnire echipa de fotbal old-boys a Podgoriei din localitate, cu cea a ziarului „Adevărul". După ce, în iarnă, într-o dublă confruntare în sală, fiecare echipă a câștigat un meci, de această dată, meciul s-a terminat la egalitate, scor 4-4.

Disputat pe teren mare, pe durata a două reprize neuniforme (deh, căldura și așteptarea reprizei a treia și-a spus cuvântul), partida a fost arbitrată de **Ștefan Șofronici**, care a condus în maniera meciurilor de Divizia D, adică la „două capete". Deși a fost lipsită de aportul a câtiva „senatori de drept" (Contraș, Iercan, Truț, Sfâra și Hârțău), echipa „Adevărul"-ui a făcut un meci mare, iar golurile reușite de Toduța, Scridon, Juncu și Jivan au răsplătit munca. Noi am avut galerie feminină și fotograf, ei au avut apă minerală și protocol. Noi am avut atu-ul tinereții, ei au fost „old-boys" cu adevărat. Noi am ratat mult, ei au marcat prin: Voica 2 - Boroneanț și Tetulea.

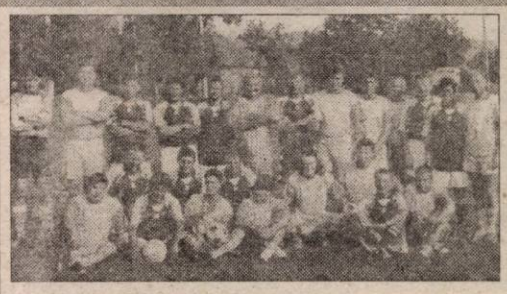

„Eroii" de la Ghioroc, care au înfruntat canicula, cu gândul la repriza a treia...
Foto: VIOREL MUSCA

Pentru **Ghioroc** au jucat: Slăină-Pârâuan, Bulbuc, Cuzman, Văsuț, Dâncul, Cuc, Moți, Boronent, Voică, Pleș, Magocs și Tetulea. Au transpirat și dat jos din... stres, pentru **„Adevărul"**: Trutiu - Mnerie, Jivan, Dănilă, Bulzan, Oprean, Juncu, G. Todoca, Onescu, Musca, Toduța și Scridon.

Interesant este că nici după repriza a treia, cea mai lungă și mult mai frumoasă, nu s-a putut face o departajare între cele două echipe. Nu ne rămâne altceva de făcut decât să organizăm o revanșă, la Arad, cât mai repede cu putință.

Datorită ultimelor noastre evoluții, tot mai multe echipe sunt interesate de organizarea unor astfel de întâlniri fotbalistice și de ... suflet. Echipa din Siria e prima pe lista de priorități, dar la rând așteaptă și alții.

ASTRAL GRUP

COPIATOARE CALCULATOARE IMPRIMANTE ACCESORII CONSUMABILE

ACȚIUNE MINOLTA!

NEW

COPIATOARE vânzare în 2 rate	MINOLTA EP1054-A3/15 copii/min. - zoom	PREȚ 1220 $
	MINOLTA EP1030-A4/13 copii/min.	- 690$
1 AN GARANȚIE 2 ani garanție CU CONTRACT DE SERVICE	MINOLTA EP5400-A3/40 copii/min.-zoom	-900 $
	MINOLTA EP4230-A3/23 copii/min.-zoom	-630 $
	CANON NP1215/1520-A3/15 copii/zoom	-635 $

SECOND HAND

SISTEME CALCUL INTEL CELERON 333MHZ,128k

Configurații la comandă

5 ANI GARANȚIE

MB SOYO 440EX · PI.Video : 2 MB ATI · PRET : 493 $

CPU : 333 Mendo. · RAM : 32 SDRAM. · Prețurile nu conțin TVA

RAM : 32 SDRAM · Monitor : 14" Digital col. · achiz. cu fac. cu curs BNR

HDD/FDD :4,3 GB/1,4" · Carcasa AT, Keyboard,mouse,pad

MINOLTA CANON SHARP RICOH mita X EPSON HEWLETT PACKARD

Comenzi prin telefon: ☎ 057 281502 ; 094 867992

SC MARIO STAR SRL ARAD

Distribuitor al renumitelor produse

BEGA PAM TIMIȘOARA CAPPUCCINO LA FESTA

KANDIA TIMIȘOARA FINETTI

angajează agenți vânzări

CONDIȚII

- stagiul militar satisfăcut
- abilități în promovarea și comercializarea produselor
- experiența în domeniu constituie un avantaj

Informații la telefon: 259974.

(2513871)

MEDIASOFT

Arad, str. Av. Ioan Sava nr. 5, tel/fax 057-255886

Organizează CURSURI PE CALCULATOR

* De calificare-perfecționare în meseriile:

1. Operator pe calculator și rețele de calculatoare
2. Secretară (prelucrare documente pe calculator) (Windows 95, Excel 97)
3. Contabil (cunoștințe teoretice și aplicații pe calculator)
4. Program ajutor

* De instruire în:

1. Utilizare Word
2. Utilizare Excel
3. Cursuri la cerere (Autocad, Access)
4. Cursuri pentru copii

Plata în rate

Cursuri autorizate, diplome calificare, perfecționare eliberate de MINISTERUL MUNCII.

(659166)

Un nou concurs MONDO

Doriți să câștigați un RADIO-CASETOFON profesional AIWA?

Dacă da, decupați talonul cu datele personale ale dumneavoastră, prezentați-vă la magazinul MONDO din Arad, B-dul Revoluției, Nr. 70, și depuneți-l în urna „MONDO CONCURS"

Extragerea talonului câștigător va avea loc în data de 17 iunie 1999, ora 12,00 la Magazinul MONDO.

Numele prenumele _____

Adresa _____

Telefon _____

Distribuitor Autorizat dialog

Vara asta aruncăm prețurile în aer!

ERICSSON GA 628

ultima versiune software

meniu în limba română

baterie standard slim

EFR - calitate superioară a sunetului

+ cadou 4 fațete colorate

costă numai

39$ pentru conectare la Dialog 600

sau

49$ pentru conectare la Dialog 300, 150 sau 50

primi 20 de abonați vor primi un cadou în valoare de 10 $

www.goldstern.com

Goldstern GSM

TIMIȘOARA - Str. Eugeniu de Savoya 12 - tel. 056/199.662

ARAD - Bd. Revoluției 43(Ziridava - Belfo) - tel. 057/ 283.838

S.C. „SEMO" SRL

KNAUF GOLDBAND

caracteristici de glet și ipsos import Belgia, de cea mai bună calitate, la saci de 40 kg - preț 320.000 lei/sac inclusiv TVA.

En gros

Țiglă 3500 lei/buc

Ciment, var, cărămidă ș.a. prin depozitul din str. Preparandiei, nr. 43, Telefon 284560.

(66827)

RICHLAND AGRO SRL

Importator și distribuitor de pesticide produse de firmele: ZENECA Anglia, BASF Germania, RHONE POULENC Franța, UNIROYAL CHEMICAL INC. SUA.

VĂ RECOMANDĂ ȘI OFERĂ PESTICIDE DE CEA MAI BUNĂ CALITATE:

■ **ERBICIDE:** CU APLICARE ÎN PERIOADA DE VEGETAȚIE PENTRU COMBATEREA BURUIENILOR-PROBLEMĂ DIN CULTURĂ:

MISTRAL: Doza 1 l/ha la porumb pentru combaterea costreiului din sămânță și rizomi

GALAXY: Doza 1,5-2 l/ha la soia și fasole pentru combaterea Xanthium (cornuți), Solanum (zîrnă)

CAMBIO: Doza 2 l/ha la porumb pentru combaterea Cirsium (pălămida), Xanthium (cornuți)

BUCTRIL M 280 CE: Doza 1 l/ha la cereale păioase

MODOWN 4FSC: Doza 1-1,5 l/ha la floarea - soarelui

FUSILADE SUPER: Doza 1,5-2 l/ha la floarea - soarelui, soia, sfecla de zahăr, cartofi, tomate, ceapă, viță de vie, livezi pe rod pentru combaterea Sorghum halepense (costrei) din rizomi, Agropyron repens (pir)

TROPHY, cu aplicare preemergentă: Doza 2,5 l/ha la porumb

■ **INSECTICIDE:** KARATE, REGENT, ACTELLIC.

■ **FUNGICIDE:** PENTRU TRATAMENTE ÎN VEGETAȚIE:

KONKER - la floarea - soarelui

TANGO - la cereale păioase

VINCIT F, VITAVAX 200 PUS, VITAVAX 200 FF - pentru tratament la sămânță

■ **DESICANȚI:** REGLONE FORTE - la floarea - soarelui, soia

MODALITĂȚI DE PLATĂ DEOSEBIT DE ATRACTIVE

Informații și detalii: str. Feleacului Nr.1, ARAD

Tel/Fax: 057/270605

Director: ȘTEFAN FĂLCAN: 092/535239. (658987)

AVEȚI BURUIENI PROBLEMĂ ÎN CULTURA DE PORUMB?

AECTRA

VĂ OFERĂ SOLUȚIA:

TITUS

Cultura dumneavoastră de porumb a fost invadată de pir, mohor, costrei, adevărate buruieni problemă. Nu şi pentru specialiştii noştri. Ei vă oferă **tehnologiile AECTRA**, cele mai bune soluţii pentru culturi profitabile. Aveţi acum **TITUS** pentru culturile de porumb.

- Erbicidul postemergent ce vă permite să vedeţi ce trataţi, eliminând buruienile definitiv;
- Acţionează imediat după aplicare, distrugând complet buruienile de la primul pas;
- Cel mai profitabil erbicid comparativ cu erbicidele similare.

Acum e timpul să comandaţi erbicidul **TITUS** - prima şi ultima soluţie de la **AECTRA** pentru cultura de porumb.

Au fost vreodată buruieni aici? Categoric nu!

TITUS este marcă înregistrată DUPONT

CAUTĂ SEMNUL

Sediul central: 01/ 312.27.89

Reprezentant local: GHEORGHE BENEA 094.657.710

AECTRA

S. C. „AMIX" SRL ARAD

- VINDE și pe cupoane agricole, furaje combinate și concentrate pentru toate categoriile de animale și păsări și medicamente de uz veterinar.
- PENTRU CLIENȚII FIDELI ACORDĂ REDUCERI DE PREȚURI.
- CUMPĂRĂ porumb, grâu furajer, orz, soia, floarea-soarelui, inclusiv la schimb de furaje.

INFORMAȚII: Arad, str. Mucius Scaevola nr. 9-11 (zona Boul Roșu) Tel/Fax 057/280667 (3713853)

S.C. „BIMENS" SA

Distribuitor direct

VINDE

▼ VATĂ MINERALĂ ▼ PLĂCI ▼ SALTELE DE DIFERITE DIMENSIUNI ȘI DENSITĂȚI ▼ COCHILII DIN VATĂ MINERALĂ PENTRU IZOLAT ȚEVI ▼ MEMBRANE BITUMINOASE

PRODUSELE SUNT REALIZATE CU TEHNOLOGIE DIN GERMANIA ● PREȚURI PROMOȚIONALE

INF. TEL/FAX 057-237636 - 092/520185

(659094)

SC „INDAGRARA" ARAD

vinde la licitație:

* tractor cu cabină fixă și remorcă U-650 de 5 to - 1 buc.

Prețul de strigare fiind de 57.000.000 lei, fără TVA.

Licitația se va ține la sediul SC „INDAGRARA" SA Arad, orele 10,00, în data de 24.06.1999.

(5213874)

ATENȚIE AGRICULTORI!

ACUM este momentul pentru:

- tratamentul grâului împotriva fuzariozei la spic, cu GRANIT, ALERT, TANGO.
- fertilizarea culturilor de: floarea-soarelui, porumb, sfeclă de zahăr, soia, legume, vița de vie, cartofi, cu îngrășământul foliar cu extract natural: BIONAT.
- combaterea gândacului de COLORADO cu REGENT, VICTENON, MOSPILAN.
- combaterea manei la legume, cartof, pepeni, vița de vie cu: MIKAL-M, PATAFOL, ALIETTE, FOLPAN, MERPAN, CAPTADIN, POLYRAM, CURZATE.
- tratamentul culturii de floarea-soarelui împotriva bolilor: Phoma, Phomopsis, Sclerotinia cu: BAVISTIN, CALIDAN, KONKER.
- combaterea gândacului bălos (Lema) cu REGENT, DECIS, FASTAC.
- combaterea costreiului (Sorghum halepense) din culturile de sfeclă, floarea-soarelui, soia, cu: FURORE SUPER și din cultura de porumb, cu TITUS 25 DF.
- dezinfectarea spațiilor de depozitare cu: RELDAN, ACTELLIC, K'OBIOL.

S.C. PRODAGRO BIAN SRL ARAD

vinde aceste produse prin magazinele din: ARAD, CHIȘINEU-CRIȘ, SALONTA, PECICA, NĂDLAC, LIPOVA, ȘIRIA, INEU, BELIU, SEBIȘ, GURAHONȚ, VĂRĂDIA DE MUREȘ.

VĂ DORIM SUCCES!

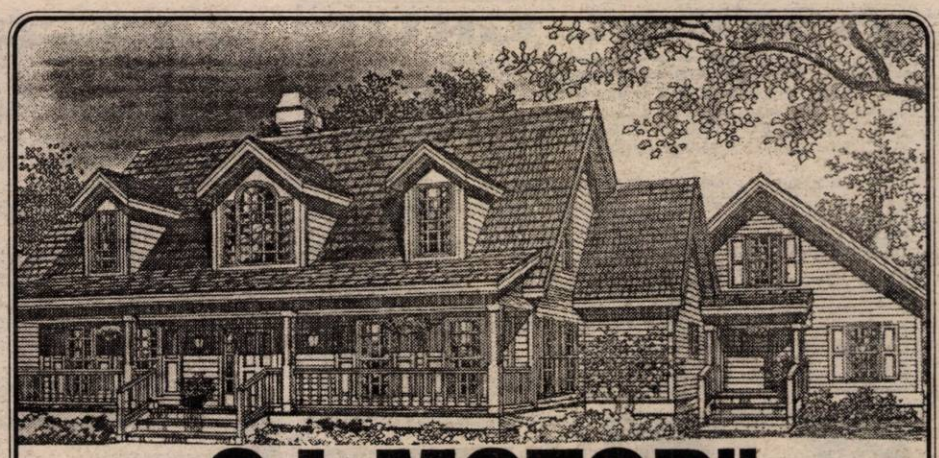

S.C. „G.I. MOTOR" S.R.L.

Telefon :288009; 256243; 251417

VINDE LA CELE MAI MICI PREȚURI:

▼ Ciment ▼ Var ▼ Ipsos ▼ Ciment alb ▼ BCA ▼ Țiglă ▼ Țevi negre și zincate ▼ Fier beton ▼ PC 52 ▼ Tuburi și țevi PVC ▼ Bitum ▼ Carton asfaltat ▼ Vopsele lavabile ▼ Vopsele pentru tâmplărie și metal ▼ Scule pentru zugrăvit și zidărie ▼ P.F.L. ▼ Placaj ▼ Cuie ▼ Electrozi ▼ Tablă ▼ Uși ▼ Ferestre ▼ Plasă gard ▼ Plasă rabitz etc.

KNAUF	LINDAB	VELUX
Sisteme gips carton	Sisteme de tablă	ferestre
Ferestre	pentru acoperiș și hale	de mansardă

SC „EST TRANS CONSTRUCT" SRL

Angajează CONTABILĂ

Condiții:
- vârsta maximă - 33 ani
- experiență în domeniu
- studii superioare (avantaj)
- cunoștințe PC

Relații exclusiv la sediul firmei, astăzi, 14.06.1999 ARAD, CALEA RADNEI NR. 262 A, MICĂLACA

INTERNAȚIONAL COMPUTER SCHOOL

anunță noi serii de cursuri

- **OPERATOR CALCULATOR - 28 iunie**
- **CONTABILITATE - 6 iulie**
- **INIȚIERE LB. ENGLEZĂ - 5 iulie**

NOU!

- **INIȚIERE CALCULATOARE - 29 iunie**

Pentru copii clasele I-VIII
40 ore = 150.000 lei
AVIZATE MEN

Plata în 3 -4 rate!

ICS - IIRUC Arad, tel. 230309 orele 8 - 20. (5213882)

S.C. TRANSDARA SA ARAD

Efectuează transport călători în IUGOSLAVIA, pe ruta VRSET - PANCEVO - BELGRAD. Plecarea se face zilnic, din Autogara Arad, la ora 18,30, excepție duminica. Informații la casieria societății din Autogara Arad, sau la telefon 270097.

Execută inspecții tehnice și reparații auto pentru toate tipurile de autovehicule.

(5213878)

SC TRANS - ARAD SA

angajează:

1) GESTIONARI

Condiții: -soț și soție
- experiență în domeniu
- seriozitate

2) AGENȚI COMERCIALI

Condiții: - minim studii medii
- experiență în domeniu
- disponibilitate la program prelungit
- mașină personală constituie un avantaj

3) MUNCITORI NECALIFICAȚI

Condiții - fără desfaceri disciplinare a contractului de muncă

Informații la tel. 270898 sau 256203.

(5213879)

VÂNZĂRI APARTAMENTE O CAMERĂ

Vând garsonieră confort I, zonă bună, etaj inferior, 9.000 DM negociabil. Telefon 235784; 094.592.290. (15604)

Vând urgent garsonieră confort I, Micălaca, cu îmbunătățiri. Informații telefon 270020 sau 094.787.523. (15208)

Vând garsonieră confort I, zona Miorița. Informații telefon 268030. (15619)

Vând garsonieră, confort II, Calea 6 Vînători, 4.500 DM. Telefon 094.552.104. (15539)

Vând apartament o cameră, confort I, cu balcon, preț negociabil. Telefon 253326. (13710)

VÂNZĂRI APARTAMENTE DOUĂ CAMERE

Vând urgent apartament 2 camere, îmbunătățit, zonă bună, preț avantajos. Telefon 235784; 094.592.290. (15604)

Ocazie! Vând apartament 2 camere, Micălaca, parter, 10.800 DM. Telefon 270834. (15306)

Ocazie! Vând apartament 2 camere, Vlaicu, 9.500 DM. Telefon 270856. (15306)

Ocazie! Vând apartament 2 camere, Piața Agroalimentară, etaj I, modificat, îmbunătățit, mobilat complet, 18.000 DM. Telefon 092.257.409; 270856. (15536)

Vând apartament bl. Z.23, sc. D. ap. 3. 85 mp, gresie, faianță, lambriuri, ușă blindată. Telefon 210020 sau 094.607.237. (15083)

Vând apartament 2 camere în Timișoara, liber, boxă, telefon, zona Gara de Nord, str. Gral Dragalina; preț orientativ 19.500 DM. Telefon 01 - 6875943; 094.640.357. (15094)

Vând apartament 2 camere, Podgoria, parter, îmbunătățit, balcon închis. Telefon 220036; 233909. (15431)

Vând apartament 2 camere, parter, zonă privatizabilă. Telefon 277458. (15489)

Vând apartament 2 camere, zona Vlaicu, preț 11.000 DM. Telefon 253326. (13710)

Vând apartament 2 camere, preț negociabil. Telefon 255133. (15636)

Vând apartament 2 camere, confort I, Calea Romanilor. Telefon 462404, după ora 20. (3629552)

Vând apartament în casă, str. Iancu Jianu nr. 7, ap. 9, Grădiște. (15371)

Vând apartament 2 camere, balcon tip lojă, Vlaicu, bloc X20, sc. C, ap.14; preț acceptabil și negociabil. Telefon 246467, orele 18-20. (15665)

Vând apartament 2 camere, parter, în Micălaca, bloc 504. Telefon 264562 și 561768. (5214349)

VÂNZĂRI APARTAMENTE TREI CAMERE

Vând apartament 3 camere, Polivalentă, etaj 7/8, îmbunătățit; 31.000 DM. Telefon 235784; 094.592.290. (15604)

Vând convenabil apartament 3 camere, decomandat, confort I, etaj I, bloc 556, sc. A, ap. 4. Telefon 262575. (15204)

Vând apartament 3 camere, str. 6 Vânători; îmbunătățit. Telefon 259685. (15199)

Vând apartament 3 camere, etaj IV, Alfa, faianță, gresie, parchet, balcon închis. Telefon 257946; 235524. (15272)

Vând apartament bloc 3 camere, decomandate, confort I, zona Tic-Tac. Telefon 275760. (15381)

Vând apartament 3 camere, etaj 3/4, Micălaca, zona 300, preț negociabil, 21.500 DM. Telefon 092.587.236. (15163)

Vând (schimb) apartament 3 camere, semidecomandat, Vlaicu, negociabil. Telefon 246243, 248444. (15634)

Vând apartament 3 camere, etaj 4/4, Calea Romanilor; preț 17.000 DM. Telefon 283025. (15668)

VÂNZĂRI APARTAMENTE PATRU-CINCI CAMERE

Vând apartament 4, 5 camere, zona Vlaicu și Micălaca, 24.000 DM - 27.000 DM. Telefon 235784; 094.592.290. (15604)

Vând (schimb) apartament 4 camere, Micălaca, et. I, zona 100. Telefon 262318. (14969)

Vând apartament 4 camere, Micălaca 500, etaj III, decomandat. Telefon 264060. (15615)

Vând avantajos apartament 4 camere, la casă, ultracentral (str. O. Goga), parter înalt, gaz, curte, garaj etc. preț negociabil. Telefon 254724 sau 094.248.747. (15511)

Vând apartament 4 camere, confort I, cu garaj, zona Piața Sporturilor. Telefon 253326. (13710)

Vând apartament 2 camere, decomandat, Vlaicu, preț convenabil. Telefon 235331. (15640)

VÂNZĂRI CASE

Vând VILĂ 6 camere, 2 GARAJE, CURTE, GRĂDINĂ; toate facilitățile. Telefon 278927; 094.781.152; 285485. (14981)

Vând casă mică, locuibilă, Grădiște, suprafața 900 mp, apă în curte, gaz stradal; 21.000 DM. Telefon 235784; 094.592.290. (15604)

Vând urgent și convenabil casă 3 camere, dependințe, gaz, grădină, 2 curți. Telefon 245362. (15544)

Vând urgent (schimb cu apartament 2 camere + diferență) casă 2 camere, hol, garaj, grădină, 27.000 DM. Telefon 257124. (15054)

Vând casă, pe str. Zdrenianin nr. 1, 352 mp, compusă din 2 camere, bucătărie, spații, baie și pivniță, grădină, preț 65.000 DM. Telefon 210338. (15412)

Vând casă cu grădină mare localitatea Zimand Cuz, nr. 114. (15564)

Vând casă 2 apartamente, curte cu garaj, gaz stradal, lângă Școala UCECOM. Telefon 211683. (15617)

Vând urgent casă tot confortul, Pîrneava. Telefon 251092. (15055)

Vând casă 4 camere, 1.200 mp, Vladimirescu, tot confortul. Telefon 255981; 092.284.409. (15202)

Vând casă 2 camere, stare bună, preț 25.000 DM (negociabil). Telefon 270872. (13710)

Vând sau schimb cu autoturism, cabană Insula Mureș, preț 5.500 DM. Telefon 288339. (15482)

Vând casă 2 camere, baie, bucătărie, verandă, garaj, grădină, teren 800 mp, zona Biserica Sârbească. Telefon 283679. (15624)

Vând case, preț negociabil, Arad și în împrejurimi. Telefon 255133. (15636)

Foarte urgent (emigrez)! Vând casă 3 camere, baie de lux, grădină mare, Păuliș, lângă gară, foarte convenabil. Telefon 273110, 231775. (15605)

Vând casă 3 camere sau loc de casă 320 mp, cartier Poltura. Telefon 248581. (15646)

Vând casă, zonă centrală, singur în curte, preț 69.000 DM. Telefon 094 837 193. (15652)

Vând casă mare, în comuna Vladimirescu. Telefon 242608, celular 049 157 889. (15563)

Vând casă cu grădină în Miniș, spre deal. Telefon 057-231539. (15407)

Vând casă ocupabilă imediat, în Sânicolaul Mic, 4 camere, baie, anexe, curte, grădină 1.100 mp, 32.000 DM. Telefon 056-129366. (15333)

Vând casă mare, centrală, în Pecica, 6 camere, bar, abator, 1.000 mp, ocupabilă imediat, 45.000 DM sau schimb. Telefon 056-129366. (15333)

Vând casă, Aradul Nou, 3 camere, anexe, grădină mică, 21.000 DM, negociabil. Telefon 094 246 768. (15655)

VÂNZĂRI SPAȚII COMERCIALE

Vând (închiriez) spațiu comercial amenajat, 150 mp, Alfa, bloc 74B. Telefon 092.209.665. (15189)

Vindem hale (depozite) în Arad: 550 respectiv 120 mp. Informații telefon 281060. (15298)

Vând GHERETĂ CĂRĂMIDĂ în Piața Pâncota. Telefon 512844. (15410)

Vând sau închiriez hală cu toate dotările necesare. Telefon 280495. (15642)

Vând sau închiriez spațiu comercial și de producție, localitatea Vața Băi, județul Hunedoara, zonă defaunizată. Telefon 057-462404, după ora 20. (3629553)

Vând spațiu comercial ultracentral. Telefon 281162, 092 281 487. (15529)

Vând spațiu pentru cabinet medical. Informații telefon 251211. (15611)

Vând gherete, vad foarte bun. Telefon 092 679 936. (15649)

Vând spațiu comercial strand, 21 mp, preț avantajos. Telefon 267928. (15661)

(Continuare în pagina 15)

(Urmare din pagina 14)

Vând spații comerciale în Sebiș. Telefon 057 - 422021.

VÂNZĂRI TERENURI

Vând TEREN 500 mp, str. Lăcrimioarelor nr. 24/A. Telefon 243328, 092.457.280. (15458)

Vând teren 500 mp cu casă veche, Grădiște. Telefon 253575, 262400, 253366. (15153)

Vând teren 640 mp, Sânicolaul Mic, str. Steagului nr. 81. Telefon 224483. (15416)

VÂNZĂRI AUTO

Vând 2 Dacii, an fabricație 1983, 1998 (în garanție), stare excepțională, 2.000 DM și 5.000 DM. Telefon 094.592.290. (15604)

Vând (schimb) IVECO 35-10 Turbo Daily, fabricat 1994, 2,5 TD, înmatriculat, CIV. Telefon 094 566 859. (15417)

Vând Dacii noi, 0 km. Telefon 094.157.830; 246423. (14484)

Vând urgent Renault 21, Nevada, injecție benzină, 1992, nerulat în țară. Telefon 094 698 849. (15037)

Vând combină păioase marca Apple, masă în lucru 4 m, Diesel. Telefon 210020 sau 094 607 237. (15083)

Vând urgent talon Dacia 1310, înmatriculată pe firmă + eventual mașină. Telefon 420634, după ora 19. (3714698)

Vând schimb Ford Mondeo 1,8 Turbo Diesel, înmatriculat, 1994, toate opțiunile. Telefon 288348, 258501. (15258)

Vând ARO 10 Cabrio, deosebit, CIV, an fabricație 1991, preț negociabil. Telefon 269607; 092.344.724. (15279)

Vând ANVELOPE semiuzate 155/13, 65.000 lei/ buc. Telefon 256000, 092 426 387. (15316)

Vând cârlige remorcare omologate și remorci dublu ax, noi, cu prelate TIR. Telefon 059-372528 sau 092 430 499. (15347)

Vând urgent autocar MAN sau schimb cu microbus de persoane. Informații telefon 094 847 948. (15396)

Vând sau schimb pe cereale autobasculantă Saviem de 6 to. Informații Arad, SC AMIX, str. Mucius Scaevola nr. 9-11. Telefon 280667. (15424)

Vând Dacia papuc, izotermă, 4.000 DM (eventual rate). Telefon 094 897 699. (15461)

Vând urgent RABA 16 tone, Irak, an 1990. Telefon 094.282.524. (15469)

Vând convenabil Dacia 0 km, orice model. Telefon 092.391.896; 421145. (15315)

Vând combină agricolă marca Claas Matador Standard Epple nobil și Massey Ferguson cu masă de grâu și masă de porumb, nerulate în țară. Telefon 094.846.440. (15093)

Vând Opel Record Combi, stare foarte bună, 2.500 DM negociabil. Telefon 266657. (15576)

Vând 2 telescoape noi Sachs pentru Ford Tranzit față, 650.000 lei/bucata. Telefon 255948. (15588)

Vând remorcă Satu-Mare, CIV. Telefon 259102, după ora 17. (15606)

Vând Dacia '88, 2.400 DM, negociabil. Telefon 238425. (14416)

Vând Fiat Croma 2000 cmc, benzină, an 1986, climă, totul electric, talon persoană fizică, preț negociabil. Telefon 254724 sau 094.248.747. (15511)

Vând sau schimb Opel Vectra cu Golf III. Telefon 094 273 008, 256832. (15470)

Vând Dacia 1300, fabricație 1980. Telefon 283679. (15624)

Vând Dacia 1300 TLX, 1990, stare foarte bună, 3.000 DM, negociabil. Telefon 280632. (15621)

Vând ieftin Skoda 100S, stare de funcționare bună, preț informativ 2.400.000 lei. Informații telefon 094 793 024. (15443)

Vând talon Opel Record Diesel sau cumpăr mașină neînmatriculată. Telefon 043-218520 sau 038-718668. (15346)

Vând Dacia 1310, an 1997, în stare bună. Telefon 474876, orele 18-23. (3718979)

VÂNZĂRI ELECTRO

Vând diverse tipuri TV color, preț 600.000 lei; garanție 6 luni. Telefon 244904, orele 9-17. (15185)

Vând aparat aer condiționat pentru cameră capacitate 35 mc, preț 400 DM. Informații telefon 094.787.523. (15208)

Vând lumini discotecă, Chisineu Criș. Telefon 521109. (5213373)

Vând instalație satelit, nouă, cu certificat de garanție. Telefon 280075. (15485)

Vând convenabil vitrină frig, orizontală și vitrină frig verticală, italiană. Telefon 255948; 094.600.495. (15588)

Vindem o mare gamă de TELEVIZOARE color (100 modele); prețuri convenabile. Telefon 211213; 094.161.486. (15574)

Vând mașini de cusut industriale descompletate, 300.000 lei. Telefon 280495. (15642)

Vând Nokia 5110 nou + cadou, 310 DM, urgent. Telefon 092 684 668. (15599)

Vindem CASE MARCAT FISCALE. RECONDIȚIONĂM cartușe IMPRIMANTE. Telefon 252302. (14028)

Vând diferite TELECOMENZI pentru televizor (150.000 lei), video, satelit; transformatoare linii. Telefon 092 368 868. (mp)

Vând mașină spălat, TV color, cuptor microunde, combină muzicală, ladă frigo, mașină scris, telefon, CD player, casetofon auto. Telefon 279501 sau 279491. (15656)

Vând congelator 6 sertare, motor nou; preț 1.700.000 lei. Telefon 279796. (15668)

VÂNZĂRI DIVERSE

Vând rochie de mireasă mărimea 40-42, cu trenă detașabilă, 150 DM. Telefon 094.592.290. (15604)

Vând PLASĂ GARD ZINCATĂ orice dimensiuni; PLASĂ RABITZ și CUIE construcții; str. Vrabiei, nr. 4. Telefon 289997; 275701; 094.558.552. (10939)

Vând FIER BETON 4350 lei/kg; BCA 560.000 lei/mc; CIMENT 45.000 lei/sac; str. Independenței nr. 7, Bujac. Telefon 273785, 243328, 092.457.280. (15458)

Vindem avantajos TV, combine și lăzi frigorifice, frigidere, mașini de spălat, videouri, receptoare satelit, biciclete, anvelope auto, diverse dimensiuni. Arad, telefon 563027. (14103)

Vând BOLȚARI, 4 modele; PAVELE, BORDURI, etc. Telefon 245689. (14805)

Vând cazan țuică, nou, 170 litri, 1.000 DM. Telefon 279651. (15037)

Vând ouă de prepeliță cu instrucțiuni. Telefon 289966, 248064. (15109)

Vând CĂSUȚE LEMN modele deosebite, executate în MARAMUREȘ. Telefon 094.883.006. (15113)

Vând robot universal pentru cofetărie, patiserie, plite electrice, grătar electric din fontă, mașină măcinat cafea, expresou cafea pentru piese de schimb. Telefon 092.684.643. (15126)

Vând armă vânătoare Bock 12/2 și 2 bidoane tablă 1000 litri. Telefon 464310. (15384)

„ADEVĂRUL" ANGAJEAZĂ TEHNOREDACTORI

SC „ADEVĂRUL" ARAD angajează, prin concurs,
SPECIALIȘTI ÎN TEHNOREDACTARE COMPUTERIZATĂ
cu cunoștințe de rețea NOVELL.

Cererile se depun zilnic, între orele 8,30-14,30, la secretariatul redacției „Adevărul" până în 15 iunie a.c. Concursul va avea loc miercuri, 16 iunie a.c., ora 11, la sediul redacției.

INFORMAȚII LA TELEFON 281802.

Vând pui vii de carne și cameună, la greutatea de peste 1 kg, la ferma de pe șoseaua Arad-Pecica, km 12,5, după Hanul de la Răscruce. Informații telefon 092 343 030, 280182. (15312)

Vând CIMENT și VAR HIDRATAT 45.500 lei/ sac și 22.000 lei/ sac, minim 100 saci. Telefon 094 607 512. (15411)

Vând EUROBOLȚARI TERMOIZOLANȚI 300x250x200, 3.600 lei/bucata, cu garanție, 1 mc - 240.000 lei. Telefon 281491; 092.381.750. (15186)

Vând garaj autorizat, zona Alfa, bl. 20. Telefon 248416 (15326)

Vând remorcă 0,5 to, tip Satu Mare și mașină de măcinat cafea, trifazică, tip IIRUC, nouă. Telefon 259750, după ora 20. (15641)

Vând: UȘI, FERESTRE, PAL, PLACAJ, PFL, LAMBRIURI, DUȘUMELE, PLASĂ RABITZ, CUIE, FIER BETON, ȚEVI, PROFILE TERACOTE, VOPSELE, BCA, ȚIGLĂ, VAR 22.500 lei/sac; CIMENT 45.500 lei/sac; str. Pădurii, nr. 69, orele 8-17. Telefon 211272. (14179)

Vând ieftin congelator Arctic 160 lt, 5 sertare, puțin folosit; 2 geamuri cu 2 canate și roletă 1,8 x 1,2; cazan țuică 60 lt; remorcă Salonta. Telefon 243977, orele 9-18. (15575)

Vând sufragerie și dormitor Lengyel. Informații telefon 262072 luni-vineri, orele 8-12. (15471)

Vând vacă cu viței. Localitatea Sânleani nr. 63.

Vând vaci cu lapte, rasa Holstein și tineret. Informații telefon 474417, Nădlac. (15662)

Vând BCA, 545.000 lei/ mc; CIMENT, 44.000 lei/ sac; VAR, 21.000 lei/ sac. Telefon 094 524 456, 054-211807. Sunați și nu veți regreta! (f. 0659227)

CUMPĂRĂRI TERENURI, IMOBILIARE

Cumpăr cu plata pe loc, apartament sau casă, preț rezonabil. Telefon 235784, 094.592.290. (15604)

CUMPĂRĂRI DIVERSE

Cumpăr berbeci adulți, plata pe loc. Telefon 094 552 162. (15283)

Cumpăr perucă șaten deschis, scurtă, în stare bună. Telefon 092 875 923. (15659)

CUMPĂRĂM FURAJE: orz, orzoaică, grâu furajer, soia, floarea-soarelui; plata la ridicare. Telefon 065-163885, 094 789 037, 065-443693. (f.0659228)

CERERI ȘI OFERTE DE SERVICII

„2525" angajează BARMANĂ. Str. Episcopiei, nr. 17. (15600)

Angajăm TINERI (18-26 ani), salarizare excepțională. Pentru detalii, sunați la 211651. (15532)

Societatea italiană „MANIVA" angajează CONFECȚIONERE cu experiență pentru mașini simple, uberdek. Telefon 256935. (15111)

SOCIETATE COMERCIALĂ angajează AGENȚI COMERCIALI, vârsta maximă 30 ani. Telefon 092 348 812. (15440)

Angajăm KETISTE și învățăm tinere pentru kett. Telefon 285558. (15598)

Angajăm MUNCITORI NECALIFICAȚI și GRESIERI-FAIANȚORI. Telefon 235221, între orele 12-14. (15628)

Angajăm BRUTARI și BRUTĂRESE. Telefon 286378. (15650)

SOCOM PIELARUL Arad, angajează CONFECȚIONERE fețe încălțăminte calificate (mașiniste, la masă, la mașina de subțiat marginea pielii). Informații telefon 236116 sau sediul societății, str. Ghiba Birta nr. 16. (15541)

PRESTĂRI SERVICII

Școala de șoferi, col. RUSU LUCIAN, face înscrieri. Telefon 283696. (15141)

„CONSIMAR" execută: renovări, zidării, tencuieli, zugrăveli, hidroizolații; prețuri convenabile. Telefon 211646. (15567)

DIVERSE

Vând ieftin CIMENT, VAR, cu TRANSPORT la domiciliu. Telefon 094.607.512. (15526)

„LIVIUS TRADE", str. Păpădiei nr. 21/B, telefon 276076, vinde, EN GROS, detergenți Colordet, cutii, vrac; lichid pentru vase, sanitar, textile, covoare, clor. (15639)

SC „SECURO TECH" SRL ARAD cumpără europaleți folosiți dar în stare bună. Oferte la telefon 288622, între orele 7-16. (15420)

CITAȚII

Citație. Se citează pârâtul Hanobic Ioan, cu domiciliul necunoscut, pentru data de 21 iunie, camera 103, Judecătorie Arad în proces cu Zoltai Alexandru în dosar nr. 2419/1999, al Judecătoriei Arad. (15560)

Citație. Judecătoria Arad cu sediul în Arad, Bd. Milea nr. 2, în cauza din dosarul nr. 3358/1999, cu termen de judecată la 22 iunie 1999, la sala nr. 2, ora 8, citează pe pârâtul Morschl Francisc cu domiciliul necunoscut în proces cu Porusnicu Petru și Ecaterina, având ca obiect ieșire din indiviziune imobiliară. (15569)

TURISM

ATLASSIB

Efectuează zilnic transport de persoane în GERMANIA, AUSTRIA și FRANȚA, la prețuri accesibile cu autocare moderne.

NOU!!! ITALIA cu tranzit AUSTRIA, SUEDIA cu tranzit POLONIA și UNGARIA la BUDAPESTA.

IMPORTANT! Prin „ATLASSIB" puteți călători în toată EUROPA: BELGIA, OLANDA, DANEMARCA, FINLANDA, NORVEGIA, ANGLIA, SPANIA, PORTUGALIA.

Pentru grupuri organizate, închiriem autocare și microbuze moderne.

„ATLASSIB" efectuează servicii de mesagerie, asigurări medicale și cărți verzi. Agențiile din centru: telefon 251871 și 252727 și AUTOGARĂ, telefon 270562. VĂ AȘTEPTĂM, zilnic. (c. 17)

Pletl

VĂ OFERĂ:
zilnic spre Germania
PASSAU - REGENSBURG - NÜRNBERG - HEILBRONN - STUTTGART - KARLSRUHE - HEIDELBERG - WÜRZBURG -FRANKFURT - MAINZ - GIESSEN.

SERVICII: călătorie în autocare noi, moderne; 2 bagaje gratuite; însoțitoare de bord; o masă caldă în Ungaria.

Informații și înscrieri la AGENȚIILE PLETL: ARAD, telefon 057-252291; LIPOVA, telefon 057-561377, telefon 057-563011; TIMIȘOARA, telefon 056-200119; LUGOJ, telefon 056-359651; REȘIȚA, telefon 055-224904. (c.)

ÎNCHIRIERI

Doresc să închiriez locuință (ne)mobilată. Telefon 235784; 094.592.290. (15604)

Închiriez (ofer) locuință (ne)mobilată. Telefon 235784; 094.592.290. (15604)

Închiriez 2 spații comerciale în Arad, Bd. Revoluției. Relații suplimentare, telefon 094.555.686. (15154)

Închiriem spații comerciale pentru magazine, depozite, birouri etc. Informații telefon 281060. (15137)

Închiriez apartament 4 camere la casă, ultracentral, acces auto, curte, garaj, pivniță, parter înalt, încălzire gaz, preț negociabil. Telefon 254724 sau 094.248.747. (15511)

Caut în Ineu, pentru închiriere, apartament 2 camere, mobilat; ofer 50 DM/lunar. Telefon 094.784.677. (5215806)

† DECESE †

Cu sufletul răvășit de durere, fiica Antonina Florina și soțul Cornel, vă anunță stingerea din viață a celei mai iubite mame și soții

CHIȚULESCU MARIA.

Înmormântarea va avea loc azi, 14 iunie 1999, de la Capela Cimitirului Eternitatea, la ora 13.

Cu adâncă durere anunțăm încetarea din viață, după o lungă suferință, a celui ce a fost soț, tată, bunic,

CIOBANU PETRE (TICĂ).

Înmormântarea a avut loc ieri, 13 iunie 1999, la Cimitirul din Grădiște. Odihnește-te în pace, suflet bun! Familia îndoliată, CIOBANU.

† CONDOLEANȚE †

Consternați de vestea trecerii fulgerătoare în eternitate a celei care a fost o apreciată și distinsă colegă, învățătoarea

MARIA CHIȚULESCU,

de 54 de ani, închinăm un adânc și pios omagiu memoriei sale. Fie-i țărâna ușoară și amintirea veșnic vie! Familiei îndurerate îi adresăm sincere condoleanțe și o asigurăm de toată compasiunea noastră. Colectivul de cadre didactice de la Școala cu clasele I - VIII, nr. 11, din Arad. (15664)

Cu durere în suflet anunțăm stingerea din viață, după o scurtă suferință, a celei ce a fost,

CHIȚULESCU MARIA.

În veci nemângâiați: familia Cosma, nepoții și strănepoții. (15665)

Sincere condoleanțe din partea nepotului Cernuș Raul, la trecerea în neființă a iubitului său bunic,

CIOBANU PETRE. (15699)

† SERVICII FUNERARE †

SC „NOSFERATU" SRL, este alături de dumneavoastră în momentele grele, asigurând SERVICII FUNERARE COMPLETE în condiții de calitate occidentală (inclusiv SPĂLAT, ÎMBĂLSMAT; ORGANIZĂM POMENI) la prețuri minime. OFERTĂ SPECIALĂ: sicriu brad, respete, cruce, 750.000 lei. Str. Ghiba Birta nr. 26; telefon 270437, 094 554 874, NON-STOP. Transportul pe raza localității este gratuit!!! (c. 978)

† COMEMORĂRI †

Dragi amintiri și recunoștință veșnică, însoțesc azi, 14 iunie, împlinirea a 7 ani de când ne-a părăsit pentru totdeauna, cea care a fost,

LUCACI MARIA.

Vei rămâne pururi vie în inimile noastre! Mircea, Mimi, Sebastian și Aida.

În urmă cu 11 luni am pierdut un minunat tată, soț și socru,

HELL ȘTEFAN,

la doar 51 de ani. De atunci zâmbetul a fost înlocuit cu lacrimi, bucuria cu tristețe iar locul lui nu poate fi înlocuit cu nimeni și nimic. Dumnezeu să-i dea odihnă! Fiica Camelia cu soțul Alan; soția Rodica. (15616)

S-au scurs șase luni de când ne-a părăsit scumpa noastră mamă,

STOICA ELENA,

născută BURDUHOS. Te plângem, te dorim! Fiii: Costel, Gigel, Marius, soțul și nepoții. (15567)

Cu durere-n suflet comemorăm azi, împlinirea a 6 ani de la decesul scumpului nostru soț, tată și bunic,

CHIFOR MARIN.

„Ai plecat din astă lume/ Nu ne-ai spus nici un cuvânt/ Ne-ai lăsat durere-n suflet/ Cât vom trăi pe pământ. Dar moartea nemiloasă în tine a lovit/ Ne-ai părăsit pe toți acei ce te-am iubit/ Vino NELU-n ușa porții/ Să vezi cum îți cresc nepoții." Te plâng în veci nemângâiați: soția Maria cu prietenul ei, fiul Florin și nora Mari, nepoții Ramon și Iasmina. Dumnezeu să te ierte și să te odihnească în pace! (15587)

Tristă și neuitată va rămâne pentru noi ziua de 14 iunie, când se împlinesc 10 ani de la decesul dragului nostru soț și tată,

DULEA PETRU.

Nu-l vom uita niciodată! Soția și fiul. (15666)

Magazinul de vopsele
TOTAL BAU
Vinde la cele mai mici preţuri
VOPSELE, UNELTE ŞI ACCESORII DE VOPSIT DIN IMPORT
● Vopsele lavabile pentru faţade şi interior - 800 nuanţe; ● Emailuri şi baiţuri în 1000 de nuanţe; ● LIMIT dispersit 16 litri - 235.000 lei; ● Dispersit TITAN 16 litri - 275.000 lei; ● Hera dispersit 16 litri - 325.000 lei; ● Supralux dispersit 16 litri - 325.000 lei; ● Diluant 1 litru - 15.000 lei, GLET RIGIPS - 25 kg
VAPOREX (Soluţie pentru pereţi cu igrasie)
Arad, str. Lucian Blaga nr. 19 (fost Miron Constantinescu)
TELEFON 210676;
PROGRAM ZILNIC 8,30-16,30.
SÂMBĂTA 9,00-12,00 (658988)

BIROTICA
Leximis Splaiul Gen. Gh. Magheru Bl. 329B (Micalaca) Tel./Fax: 057/270111; 270100, Arad
Tehnică de calcul
- PC compaq Garanţie 3 ani
- imprimante EPSON HEWLETT PACKARD
Copiatoare MINOLTA
Seifuri
Mobilier de birou
Maşini de numărat bancnote
Centrale telefonice SOLOMON

Vindem autoturisme DACIA la preţ de uzină
SC „AUTOSERVICE"
Câmpul Liniştii, nr. 1
Vinde, pe bază de comandă, toate tipurile de autoturisme DACIA (1410 Berlină, Break, Papuc şi Nova) la preţ de uzină.
Onorarea comenzilor se face în 7 zile.
Informaţii la telefon: 247535; 092 388166, 092 826559; 092 701790.

BANCA INTERNAŢIONALĂ A RELIGIILOR
SUCURSALA ARAD
Capital social integral vărsat: 200 miliarde lei
2900 Arad, România
Str. Eroul Necunoscut nr. 10
Tel. : 057/282233 fax: 057/283022
Nr.Înreg.Reg.Com.: J02/529/1996
Nr.Reg.Bancar: RB-PYR-40-021/1999
Cod fiscal: 8657910
AGENŢIILE: Lipova, Sântana, Pâncota, Sebiş şi Gurahonţ
I. Pune la dispoziţia populaţiei în perioada 07.06 - 30.06.1999 o emisiune de Certificate pentru contul de depozit în USD şi DEM cu următoarele dobânzi şi scadenţe:

Felul valutei	Valoare minimă	Scadenţa în zile 273 zile	365 zile	Multiplu faţă de valoarea minimă
USD	500	6,50%	6,70%	100
DEM	1.000	5,25%	5,50%	100

Operaţiunile de depunere şi de plăţi (la scadenţă) nu se comisionează.
În cazul răscumpărării înainte de termen nu se va bonifica nici o dobândă şi se va plăti un comision de 1%.
Dobânda se va calcula şi vira trimestrial în contul curent.
II. Pentru depozitele pe o lună în sumă de cel puţin 2.000 USD şi 4.000 DEM la persoane fizice se poate capitaliza dobânda în cazul în care nu se desfiinţează depozitul.
(659161)

BOSCH SIEMENS SAMUS SATU-MARE WHIRLPOOL
ZANUSI DAEWOO INDESIT IEN
CORAURA
B-dul Revoluţiei (vizavi de BANKPOST)
Micălaca - Piaţa Soarelui (vizavi de Poştă)
Tel. 259.373; 259.721
Fax: 259.884
◆ Ventilatoare
◆ Aparat aer condiţionat
◆ Plasă de gem pentru ţânţari
◆ Pompe sumersibile, de suprafaţă şi kama
◆ Furtun de udat
◆ Motocositoare
◆ Incubatoare electrice
◆ Folie solar de 4-10 m lăţime
◆ Burete tapiţerie, muşama, imitaţie de piele
◆ Împletitură de sârmă pentru gard
◆ Plasă rabitz, cuie construcţii, electrozi
◆ Roabe, betoniere, motoare electrice
◆ Drujbe
◆ Acumulatori auto
◆ Hidrofoare, compresoare, aragaze, frigidere, congelatoare, televizoare
◆ Combine muzicale
◆ Gresie, faianţă, adeziv pentru lipit şi rostuit
◆ Aracet, vopsele, diluanţi şi lacuri
NOU!
VIZITAŢI MAGAZINUL NOSTRU DESCHIS ÎN LIPOVA, VIS A VIS DE PIAŢĂ
Produsele: electrice, electrocasnice, uz gospodăresc şi agricol se vând şi cu PLATA ÎN RATE, AVANS 0.
TRANSPORT GRATUIT ÎN ORAŞ ÎN JUDEŢ, TRANSPORT GRATUIT LA CUMPĂRĂTURI MAI MARI DE 5.000.000 LEI.
(5213799)
INDESIT IEN ZANUSI PHILIPS ZANUSI DAEWOO
WHIRLPOOL SIEMENS BOSCH ARCTIC GĂIEŞTI

SC „RESCO" SA Arad
ÎNCHIRIAZĂ
spaţii comerciale
ANGAJEAZA:
◆ Ospătari ◆ Bucătar - vârsta max. - 25 ani
■ Vinde: Mobilier comercial (mese, scaune, obiecte inox aflate la Restaurantul Bulevard, str. Horia nr. 1)
Informaţii la telefon: 281970, Str. M. Eminescu nr. 4, Arad.
(5213865)

Preţul te face să vorbeşti!
Motorola D520
69$*

Până la 30 iunie oferta CONNEX:
- conectare gratuita.
- doua luni de abonament gratuit **
- valabila şi pentru CONNEX START cu abonament de numai 5 $(fără TVA).
Până la 30 iunie oferta QUASAR:
- te conectezi*** şi primeşti pe loc un tricou MYX şi un fier de calcat Philips.
QUASAR dealer autorizat CONNEX
Arad - Piaţa Avram Iancu, nr.10, tel.057-211.822
* Fără TVA, în limita stocului disponibil şi numai cu conectare la CONNEX.
** şi XIII-a lună şi numai pentru serviciile vocale.
*** Fără telefon Motorola D520.

Carmen XI'99
Anunţă deschiderea cursului
Sâmbătă 19 iunie, ora 9,00 pentru categoriile : A B C D E
într-o şcoală modernă autorizată de Autoritatea Rutieră Română
Asigurăm pregătire teoretică pentru instructorii independenţi
ARAD - Calea VICTORIEI 88 Tel-fax: 057/ 255445
E-mail: carmen@inext.ro
http://www.inext.ro/corporate/carmen99/index.htm
(5213877)

NEGA Computer
SISTEME DE CALCUL COMPLETE de la 429 USD + TVA
Componente
Accesorii
Depanare
Garantie 3 ANI
e-mail: nega@arad.ro
Tel.:057-252.840

INFOTON ROMÂNIA
Str.L.Blaga,nr.2-4, tel:280175,281800
CONECTEAZĂ-TE ACUM!
CONNEX START:
- conectare gratuită;
- abonament 5 $ / lună;
- convorbire 0,1 $ / minut.
Până la 30 iunie oferta CONNEX:
- telefon MOTOROLA d520 - 79$*;
- conectare gratuită;
- 2 luni abonament gratuit**.
* Preţ fără T.V.A., în limita stocului disponibil, numai cu conectare CONNEX.
** I şi XIII-a lună şi numai pentru serviciile vocale.
CONNEX GSM
Viitorul Sună Bine

CELE MAI MICI PRETURI
la magazinul de vopsele COLOR PLUS
Arad Str. Dr. Ioan Ratiu nr. 25 Tel. 251.259
Vopsea lavabilă "Alpina" 222.000 lei / 16kg
Lac pt. parchet "Parcodur" 140.000 lei / 5kg
Rola pentru zugrăvit 27.000 lei / buc.
Preturi valabile in perioada 14.06.- 19.06.1999 in limita stocului

O tâmplărie PVC pentru dumneavoastră!
EXCLUSIV AL - PLAST
Execută la comandă cu material din import şi la preţuri de excepţie, ORICE TIP DE TÂMPLĂRIE PVC CU STICLĂ TERMOPAN.
APELAŢI CU ÎNCREDERE LA EXCLUSIV AL - PLAST
Str. Pădurii, Nr. 91A, telefon 210280.
(570457)

S.C. TOP SECURITY SERVICE SRL
Angajează personal pază
Informaţii: zilnic, între orele 9-11, la sediul din P-ţa Sârbească nr. 1 Arad
Tel: 281410; 281508.

NOI LUPTĂM ÎMPOTRIVA CANICULEI
S.C. SILDOR PROD S.R.L.
CASNICE FRIGIDERE CONGELATOARE COMERCIALE
-Reparaţii
-vânzări
-accesorii
-vânzări second hand
NOU! Climatizări -auto -interioare
Preţuri avantajoase,acordăm garanţie la reparaţii
Transportul este asigurat de către firmă
Arad, B-dul Iuliu Maniu, nr.2-10, sc.C, ap.1
Tel: 057-270.622

BANCA ROMÂNĂ PENTRU DEZVOLTARE
GROUPE SOCIÉTÉ GÉNÉRALE
Sucursala Județeană ARAD
Bd. Revoluției nr. 5-7
Telefon 253280

ADEVĂRUL

COTIDIAN INDEPENDENT ARAD

Anul XI, nr. 2718

Marți, 15 iunie 1999 ● 16 pagini ● 1400 lei ● e-mail: adevarul@net.ro

WEST BANK
ARAD, B-dul Revoluției nr. 88
TELEFON: 284.888
FAX: 285.202
Acordă dobânzi atractive la depozitele în lei astfel:

	Pers. fizice	Pers. juridice
1 lună	70%	60%
2 luni	72%	62%
3 luni	75%	65%

BRAT
Publicație auditată în semestrul I 1998.
Tiraj mediu zilnic vândut: 35.948

„CORUL" ELITIȘTILOR ROMÂNI - GLASUL MORȚII

Agresiunea criminală a NATO, în frunte cu SUA, în Iugoslavia, a rămas un test de o complexitate aparte. SUA, ca singura superputere mondială, a vrut să vadă reacțiile unor organisme internaționale în perspectiva de a le subordona propriilor interese. Astfel, ONU a fost transformat pe toată durata conflictului într-un simplu figurant care asculta cu umilință de ordinele venite de la Casa Albă. În aceste condiții, de slăbiciune și de subordonare a ONU, această organizație înființată pentru a gestiona conflictele internaționale, respectarea „Cartei ONU", a devenit un simplu paravan în spatele căruia SUA și NATO și-au demonstrat vocația internațională, afirmând și demonstrând deschis că pot sfida orice norme, tratate și articole reglementate pe plan internațional. ONU și-a dovedit, astfel, completa inutilitate, creându-se un precedent periculos care dă posibilitatea unui stat sau unui grup de state de a-și impune poziția prin forță și diktat.

În același timp, a fost testată și reacția marilor puteri, necuprinse în NATO, care deși membre ale ONU și chiar ale Consiliului de Securitate, s-au abținut de la o poziție tranșantă, lăsând astfel drum liber SUA spre schimbarea unei ordini consfințite prin două tratate de pace. În acest mârșav complot împotriva păcii au fost atrase și țările limitrofe, printre care și România, care s-a dovedit prin nedemnii ei conducători cea mai slugarnică, propunând și angajându-se la acțiuni pe care nu i le-a solicitat nimeni. Prin toate acestea, România a abdicat de la demnitate și responsabilitate, pentru că prin angajamentele asumate de Emil Constantinescu și de miniștrii de externe și al apărării, s-a îndepărtat de integrarea în structurile euroatlantice, s-a îndepărtat de la orice garantare a securității statului național unitar român. Pentru că prin slugărnicia manifestată cei puternici au tras concluzii care ne sunt nefavorabile. Românii au constatat dezgustătoarea docilitate a autorităților față de solicitările externe, plusând chiar în oferta de a sprijini distrugerea unei alte țări, pentru motive care țin de politica internă a acesteia. S-au încălcat astfel principiile tradiționale ale României, concluzionate de Nicolae Titulescu, aruncându-se astfel ca pe un balast filosofia dreptului internațional, inclusiv al celui umanitar, constând în respingerea agresiunii, în subordonarea forței de către drept.

Noile principii în care domină forța asupra dreptului sunt astăzi impuse de blocul agresiv NATO, cu pretențiile lui absurde de a face legea oriunde și oricând. În aceste condiții România are nevoie de demnitate, pentru că nu a fost și nu trebuie să fie un stat agresor, chiar dacă s-ar vedea aliniat din acest punct de vedere, în această nedorită ipostază, de „elite" cu pretenții mondiale cum este și cameleonul negru la față și în cerul gurii, o nonvaloare universală, care a fost umflat cu pompa într-un efort comun de golanii piețari și care răspunde la numele de Gabriel Liiceanu.

D. ZĂVOIANU

(Continuare în pagina 5)

O NUCĂ EXTREM DE TARE

Interviu în exclusivitate cu Radu Berceanu, ministrul Industriilor și Comerțului

– D-le ministru, astăzi (vineri – n.n.) tocmai inaugurăm o zonă liberă în județul Arad. În ceea ce vă privește, cum comentați acest eveniment?

– O zonă liberă înseamnă o serie de facilități pentru investitori. Sunt convins că zona Liberă Curtici-Arad va avea succes, iar acest succes înseamnă și succesul județului d-voastră. Afirm acest lucru, deoarece acum taxele și impozitele locale reprezintă venituri certe pentru administrația din zona respectivă. Cu alte cuvinte, de pe urma Zonei Libere Curtici vor avea de câștigat în primul rând arădenii.

DORU SINACI

(Continuare în pagina 5)

ÎN ÎNVĂȚĂMÂNT GREVA GENERALĂ CONTINUĂ

● Cu toate acestea, au început înscrierile pentru admiterea în liceu ● O delegație a S.D.Î. Arad va pleca la București pentru a participa la miting ● În urma întâlnirii de ieri a sindicaliștilor cu Marga, Remeș și Constantinescu există posibilitatea încetării grevei

Ieri, într-o ședință plenară a Colegiului Liderilor din organizația județeană a Sindicatului Democratic din Învățământ, s-a hotărât, în unanimitate, continuarea grevei generale până la soluționarea tuturor revendicărilor, considerând acordul propus de Guvern, în data de 10 iunie, drept nesatisfăcător. De asemenea, a fost luată decizia ca în cursul zilei de astăzi, o delegație condusă de prof. Ștefan Balița, să plece la București pentru a participa la mitingul ce va fi organizat mâine în Capitală.

Se pare că în urma întâlnirii de ieri dintre sindicaliști și miniștrii Finanțelor și Educației Naționale, mediată de președintele Emil Constantinescu, s-a ajuns la un acord. Hotărârea, însă, aparține liderilor celor patru confederații care o vor comunica mâine, în jurul orei 14,00, miniștrilor Andrei Marga și Decebal Traian Remeș, această hotărâre condiționând continuarea, sau nu, a acțiunilor revendicative.

Cu toate că în momentul de față greva este în plină desfășurare, au început înscrierile pentru admiterea în liceu. În legătură cu problema admiterii propriu-zise, liderii sindicali, prof. Marius Göndor și prof. Ștefan Balița au evitat să se pronunțe, motivând că este prematur.

ȘTEFAN TUDOSE

Foto: V. MUSCA

OFICIUL CONCURENȚEI A APROBAT PREȚUL PENTRU ENERGIA TERMICĂ

Pag. 6

UȘI ȘI FERESTRE DIN ALUMINIU ȘI P.V.C.
GEAM TERMOPAN
ALGLASS
MOBILIER LA COMANDĂ
FIRME ȘI RECLAME
STR ROȘIORI 26 TEL/FAX/ 057/289053

SPORT

BARAJUL UTA - ROCAR, LA ALBA - IULIA

Ieri, la orele prânzului, la sediul Federației Române de Fotbal s-a stabilit orașul gazdă al meciului de baraj dintre UTA și Rocar. Ședința Comitetului de Urgență ne-a rezervat o surpriză, alegându-se, în final, municipiul Alba - Iulia, respectiv stadionul „Cetate", drept „câmp de bătălie".

PAG. II

Acum și cu plata în rate!
MOBILĂ
la comandă cu:
■ materiale și proiecte pe gusturi occidentale
JOHANNA
Str. Poetului nr. 52
Telefon/fax: 057/272522

Foto: ONORIU FELEA

S.C. FOX S.R.L.
Fii inspirat, alege
Husqvarna
acum în RATE
Str. Andrei Șaguna nr. 133
Tel: 287.492, 280.389

MOBIL VENEZIA
■ MOBILIER MODERN LA COMANDĂ
■ AMENAJĂRI SPAȚII COMERCIALE
■ MATERIALE IMPORT
■ CALITATE SUPERIOARĂ
STR. VIȘINULUI NR. 74
TEL: 057/224885
092/777361

ASIROM S.A.
ARAD -str. N.Grigorescu 1-3
Chișineu Criș, Ineu, Lipova, Sebiș
ASIGURAREA OBLIGATORIE AUTO '99
ASIGURAREA ROMANEASCA S.A. ASIROM

CALENDAR

◆ Astăzi, Soarele răsare la ora 5 și 31 de minute și apune la ora 21 și un minut.

◆ Au trecut 166 de zile din acest an. Au mai rămas 199 zile până în 2000!

◆ **Praznicul zilei: Biserica ortodoxă**: Sf. Prooroc Amas; Sf. Mc. Isihie; Fericiții Augustin și Ieronim; **Biserica romano-catolică**: Iolanda; **Biserica greco-catolică**: Sf. Pf. Amas; Sf. Ieronim.

A venit BARZA!

La Arad: Aldea Cristian, Gavaziuc Mioara, Sârbu Ionela Viorica, Aștefănoaia Lucian Pavel, Kerezsi Sorina, Vestag Beatricia Rahela, Butariu Daniel, Oprescu David, Petraș Răzvan, Magyar Denisa Manuela.

La Lipova: Pavica Ștefan.

AU PLECAT DINTRE NOI

✝ Bălan Elena (1927), Oana Zeni (1922).

VREMEA

Vremea va fi caldă. Cerul va fi variabil, temporar noros după-amiaza când pe alocuri se vor semnala averse de ploaie însoțite de descărcări electrice. Vântul va sufla slab la moderat, cu unele intensificări din sectorul estic. Temperaturi maxime: 26 la 28° C; Temperaturi minime: 16 la 19° C.

Meteorolog, Carmen Șarga

COMUNICAT

CORPUL GARDIENILOR PUBLICI ARAD, roagă cetățenii care își parchează mașinile pe Podul „Decebal", pe banda de acces către cartierul Subcetate, să renunțe la această practică, deoarece se blochează accesul în cartierul respectiv și în unitatea militară din Cetate, a mașinilor de Intervenție, Pompierilor, Siamud etc., și face aproape imposibilă circulația autobuzelor și a altor autovehicule mari.

ACTUALITATEA CULTURALĂ

• CINEMATOGRAFE

Dacia: Furtună, peripeții și dragoste (SUA) 9,30; 11,45; 14; 16; 18; 20

Mureșul: Gorila Joe (SUA) 10; 12; 14; 16; 18

Arta: 6:3 Meciul secolului (Ungaria) 15; 17; 19

Sala mică: B.D. în alertă (România) 15,30; 17,30

Progresul: Țipi... sau fugi (SUA) 18; 20

• CONCERTE

Consulatul General al Republicii Federale Germania și Filarmonica de Stat Arad - Stagiunea jubiliară 1998-1999, prezintă azi, 15 iunie 1999, ora 19,00, la Sala Palatului Cultural, un **Recital cameral. Solișți: Jenny Abel - vioară (Germania), Sorin Dogariu - pian.**

În program: Johannes Brahms - Sonata a III-a în re minor op. 108; George Enescu - Suita „Impresii din copilărie"; Franz Liszt - Duo pentru vioară și pian.

Filarmonica de Stat Arad, stagiunea jubiliară 1998-1999, prezintă joi, 17 iunie 1999, orele 19,00, la Sala Palatului Cultural, un concert estival. Dirijor: Dorin Frandeș, soliste: Liana Podlovsky - soprană și Monica Chevereșan - vioară.

În program: J. Brahms - Uvertura academică; A. Haceaturian - Adagio din baletul Spartacus (din coloana sonoră a filmului „Linia maritimă Onedin"); J. Strauss - Polca pizzicato; P.I. Ceaikovscki - Valsul florilor din baletul „Spărgătorul de nuci"; G. Gershwin - Trei arii din opera „Porgy și Bess"; J. Strauss - Aria Risalindei din opereta „Liliacul"; L. Bernstein - West Side Story; L. Anderson - Mașina de scris; Vanghelis - Chariots of fire; M. Ravel - Tzigane; T. Olah - Muzica din filmul „Mihai Viteazul"; F. Kreisler - Frumosul rozmarin; R. Hayman - Muzica din filmul „Superman".

Sponsor permanent: S.C. Parc S.A.

HOROSCOP

Marți, 15 iunie

BERBECUL (21.03-20.04). Ați făcut o observație interesantă, dar totuși nu este cazul să vă grăbiți să trageți concluzii. Nu de dvs. depinde evoluția în continuare a lucrurilor.

TAURUL (21.04-20.05). Trebuie să rezolvați unele probleme care nu mai pot fi amânate. Chiar dacă țineți cont de propriile interese, tot nu puteți realiza integral ceea ce v-ați propus. Și aceasta pentru că partenerul gândește uneori altfel decât dvs.

GEMENII (21.05-20.06). Este recomandabil să lăsați impresia că succesul recent l-ați obținut ușor, deși știți bine cât de greu ați muncit pentru el. Dacă sunteți nehotărât, puteți pierde o ocazie favorabilă, așa că este bine să renunțați la acțiuni mari.

RACUL (21.06-22.07). Din diferite motive, o persoană v-a rămas datoare cu un răspuns. Aveți răbdare, poate aflați ceva nou.

LEUL (23.07-22.08). Într-o problemă profesională veți fi pus în situația să vă susțineți cu tărie punctul de vedere. Trebuie să recunoașteți totuși că și argumentele colegilor sunt valabile.

FECIOARA (23.08-22.09). Nu este cazul să preluați răspunderile altora, deoarece vă epuizați degeaba și nu mai puteți face față propriilor îndatoriri.

BALANȚA (23.09-22.10). Dacă sunteți pus în situația de a accepta o propunere care contravine propriilor dumneavoastră principii, atunci ar fi mai bine să renunțați la ea.

SCORPIONUL (23.10-21.11). În urma unei discuții nu ați reușit să obțineți ceea ce ați vrut. Va trebui să țineți cont de propriile interese. Profitați de faptul că aveți multă influență asupra colegilor.

SĂGETĂTORUL (22.11-21.12). Vă este greu să vă concentrați asupra sarcinilor dvs. În această situație trebuie să terminați mai întâi munca de rutină și apoi munciile dificile.

CAPRICORNUL (22.12.-19.01). Experiența pe care ați acumulat-o vă ajută să vedeți anumite lucruri cu mai multă claritate și chiar să îndreptați o greșeală mai veche.

VĂRSĂTORUL (20.01-19.02). Chiar dacă v-ați gândit la niște planuri grozave, este indicat să vă concentrați asupra unor obiective mai ambițioase, dar realizabile.

PEȘTII (20.02-20.03). Nu trebuie să dați nimănui socoteală de unde ați aflat o noutate. Folosiți-vă de informația pe care o aveți și nu mai trageți de timp.

MONTĂM FAIANȚĂ ȘI GRESIE

Telefon

092/344830

„Adevărul" vă ascultă

La telefonul dimineții, 280944, între orele 9-12

• Un grup de cetățeni din Lipova sugerează Primăriei să completeze cu asfalt scările și pasarela pietonală care traversează liniile stației CFR Radna, astfel încât să nu mai bălțească apa.

• Csomoș Ioan, pensionar: „În fiecare zi merg cu nepoțelul meu în parc și de fiecare dată întâmpin aceeași problemă. În fața liceului Sanitar mașinile sunt parcate pe trotuar, abia se poate trece. De ce nu se iau măsuri împotriva șoferilor care își parchează astfel mașinile?"

• Dana Ponta - Budai Deleanu, nr. 1: „Pe șoseaua spre Oradea, în Grădiște, trec zi și noapte mașini grele, care fac să ne vibreze casele. Dacă s-a terminat șoseaua de centură de ce nu sunt obligați camionagiii s-o folosească. Ni se fisurează casele, în fiecare an le reparăm. Câtă vreme va mai dura situația?"

• Colectivul Grădiniței PP 7 Micălaca mulțumește domnului Chifor de la C.T.P. Arad (tramvaie) pentru ajutorul pe care-l acordă de fiecare dată micuților de la grădiniță.

Redactor de serviciu Ș. P.

La telefonul după-amiezii, 280003, între orele 15,00 - 18,00

*** Vasile Ardelean** are 84 de ani și este veteran de război. „Locuiesc într-un apartament cu două camere. Trebuie să plătesc impozit sau nu?", întreabă acesta.

Conform art. 50 din Legea 27/1994 - privind impozitele și taxele locale- completată și modificată prin Ordonanța de Urgență 62/1998, veteranii de război sunt scutiți de la plata impozitelor și taxelor locale în proporție de 100%.

*** Natalia Șelariu** (Arad): „Am lucrat la TEBA, dar am fost trimisă în șomaj. Acum sunt în ajutor social. În luna aprilie am primit ceva mai mult de 7000 de lei. Mi s-a spus că a fost o greșeală de calculator și că voi primi diferența în luna mai. Dar și luna trecută tot atâția bani am luat. Întreb pe această cale Direcția Muncii și Protecției Sociale: se poate trăi cu acești bani?"

Redactor de serviciu, G.K.

UTILITARE

• PIEȚE, TÂRGURI

Astăzi este zi de piață la Sebiș, Almaș, Apateu, Semlac, Sântana, Șilindia, Vârfurile. Târguri săptămânale se desfășoară astăzi la Chișineu Criș, Almaș, Șilindia și Vârfurile (sat Avram Iancu - Tăcășele).

Mâine, miercuri, va fi zi de piață la Pâncota, Beliu, Buteni, Șiclău, Macea, Vânători, Pecica, Șiria și zi de târg la Beliu și Buteni.

• FARMACIA DE SERVICIU

În noaptea de marți spre miercuri este de serviciu, cu program non-stop, farmacia **„Adonis"**, Calea Lipovei, telefon: 266646.

Farmacia **„Crai Nou Alfa"**, situată la parterul blocului 68, cartierul Alfa, telefon **277644** și **„Noua Farmacie"**, strada Andrei Șaguna nr. 15, telefon **948**, sunt de serviciu cu program non-stop.

• CONSULTAȚII ȘI TRATAMENTE CU PROGRAM NON-STOP

Cabinetul „Apollonia", situat la parterul blocului din spatele Casei Albe (zona Gării), str. Miron Costin nr. 13, sc. A, ap. 1, tel. 251225, efectuează tratamente injectabile (intramuscular și intravenos), aerosoli, E.K.G., ecografie și analize laborator.

• ÎNTRERUPERI DE CURENT

În municipiu: Marți: IAS Ceala - Ferma Sântoma; ISCIP Ceala - Stația de pompare.

În județ nu sunt programate întreruperi de curent.

• APOMETRE

În perioada 14-18 iunie 1999, se vor citi apometrele pe următoarele străzi din Arad: A.M. Guttenbrun, Revoluției cu soț, Dorobanți, Zona Gării Aradul - Nou, Doinei, Războieni, Șoimului, Porumbiței, Turturicii, Trenului fără soț, Cocorilor, Pelinului, Aprodul Purice, I. Cosânzeana, Mușețel, Trestiei, Biruinței, Simion Balint, Mărășești, Posada, Mușcatei, Ficusului, Sunătoarei, Trifoiului, Clujului fără soț, Zorilor, Abatorului, Mărului, C. Vodă, G. Vodă, Șelimbăr, S. Borcea, Reșița, Radu de la Afumați, Achile, 13 Martiri, Trompetei, B. Voievod, Codrului, Concordiei, I. Câmpineanu, Grădinarilor, Sulfinei, Meșterul Manole, G. Coșbuc.

Patru orădeni într-un Cielo de furat

Printr-un apreciabil volum de activități, Poliția orașului Chișineu - Criș a reținut pe **Pali Alin**, de 19 ani; **Kuznetov Dinu - Nicolae**, de 17 ani, **Molnar Rudolf**, de 16 ani și **Kiss Olga**, de 16 ani, toți din Oradea, fără ocupație și antecedente penale, urmăriți general, comunică Biroul de presă al IPJ Arad. Cei patru se deplasau cu un autoturism CIELO, furat de pe raza municipiului Oradea, cu numărul de înmatriculare BH-12-WWW. Sus-numiții au fost predați escortei I.P.J. Bihor, în vederea continuării cercetărilor, precizează sursa citată.

Tragedie pe două roți

Duminică, în jurul orelor 18, pe raza localității Gurahonț, Tica Dănuț - Tiberiu, de 24 ani, din Gurahonț, în timp ce conducea motocicleta cu numărul de înmatriculare 46-TM-5775 din direcția Sebiș - Gurahonț, datorită neatenției în conducere a derapat și a intrat sub autoturismul AR-03-DGI, condus regulamentar de Gorza Ovidiu, de 29 ani, din Pleșcuța, comunică Poliția. În urma impactului, a fost accidentat mortal Joldea Dorin - Gheorghe, de 25 ani, din Brazii, pasager pe motocicletă. Cu doar o zi înainte, la Conop, doi tineri, soț și soție, pe un Kawasaki, au murit sub roțile unei autobasculante.

Lipsă în gestiunea blocului

Este cercetată în stare de libertate **Tudor Romelia**, de 47 ani, din Arad, care în calitate de administrator la blocul N 2-2 și-a însușit, din gestiune, suma de 16.236.251 lei, comunică Biroul de presă al I.P.J. Arad. Banii i-a folosit în interes personal.

Înghesuială la treceri ilegale peste frontieră

În urma măsurilor specifice întreprinse, au fost indetificați și reținuți: **Danciu Lucian - Cosmin**, de 24 ani, din Cluj și **Stănoaia Constantin**, de 29 ani, din Suceava, care în data de 11.06.a.c., s-au prezentat la P.P.F. Vărșand și respectiv P.P.F. Curtici, pentru a ieși din țară, declinându-și identitate falsă. Împotriva autorilor, Parchetul a emis mandate de arestare preventivă pe timp de 5 zile.

La Turnu au fost reținuți **Frîncu Ciprian**, de 23 ani, din Bacău și **Kozac Surage**, de 18 ani, din Brașov, care în data de 12.06.a.c., s-au prezentat pentru a ieși din țară, folosindu-se de pașapoarte false.

Lepșa Petru, de 24 ani, din Cisnădie, județul Sibiu, a trecut fraudulos frontiera de stat a României în Ungaria, prin P.P.F. Curtici, ascuns în podul unui vagon de Călători.

În noaptea de 11/12 iunie, **Serik Erhasinofici**, de 21 ani, din Kazahstan și **Hălmăgean Ciprian**, de 21 ani, din Vaslui, au încercat să treacă fraudulos frontiera de stat a României în Ungaria, pe raza localității Nădlac.

În fine, a fost reținut **Bereket Teweldemednen**, din Etiopia, care în data de 13.06.a.c. a trecut fraudulos frontiera de stat a României în Ungaria, pe raza localității Turnu.

Echipa de serviciu
AUREL DARIE
-secretar de redacție.
Bianca Felea, Maria Filimon, Dan Filimon, Adriana Igaș, Dina Rujan, Ramona Vidulescu
– tehnoredactare computerizată.
Anca Bugariu, Ioana Frățilă, Doina Jurcă, Aurica Telcian
– corectură.

POLIȚIA, PE SCURT

MANDATE. În urma măsurilor specifice întreprinse, a fost identificată și încarcerată **Toth Terezia**, de 48 ani, din Zimand Cuz, condamnată la 1,6 ani închisoare, pentru fals.

RUTIERE. În puncte fixe și pe trasee, au fost testate și verificate 6.175 autovehicule în trafic, s-au reținut 10 certificate de înmatriculare pentru defecțiuni tehnice, au fost aplicate 187 amenzi pentru încălcarea Legii circulației, s-au ridicat în vederea suspendării 8 permise de conducere, din care trei pentru conducere sub influența alcoolului: **Botiș Laviniu - Ciprian**, cu autoturismul AR-03-VEH; **Nicoară Daniel**, cu autoturismul AR-03-RPH și **Alexandru Claudiu - Daniel**, cu autoturismul AR-04-FID.

SANCȚIUNI. În total, s-au constatat 256 încălcări ale diferitelor acte normative, sancționate cu amenzi în valoare de 26.525.000 lei.

Au fost constatate și un număr de 28 infracțiuni.

CURSUL VALUTAR*

VALORI ÎNREGISTRATE IERI, 14.06.1999

Denumirea valutei	BNR	BCR		BRD		BIR		Banca Agricolă		Banca Transilvania		Bursa neagră	
		C	V	C	V	C	V	C	V	C	V	C	V
Dolar	15786	15725	15875	15680	15840	15400	16200	15400	15860	15550	15840	15550	15700
Marca germană	8436	8345	8595	8366	8538	8175	8795	8100	8520	8220	8520	8200	8300

Ca să nu pună bolnavii pe drumuri

Doctorii trebuie să fie atenți la scrierea rețetelor

■ Într-o săptămână, privatizarea adevărată poate începe...

La întâlnirea cu presa, susținută la sfârșitul săptămânii trecute, doctorul Eugen Vancu, directorul general al Direcției județene de sănătate publică (DJSP) Arad a ținut să atragă atenția în special asupra modului de completare a rețetelor compensate. Dacă nu se vor respecta întocmai criteriile legale de eliberare a rețetelor, acestea nu vor putea fi ulterior decontate.

Rețetele prescrise trebuie să conțină obligatoriu următoarele elemente: * antetul unității sanitare emitente (în partea de sus); * semnătura, parafa medicului și codul (la subsolul formularului); * prescrierea se face de către medic, în limita specialității pe care o are; * în documentele unității sanitare și în carnetul de sănătate al bolnavului se vor consemna datele de identificare a bolnavului: nume, prenume, vârsta, domiciliul, loc de muncă, profesie, sex, data consultației, diagnosticul, tratamentul prescris și numărul carnetului de sănătate; * rețetele pot fi prescrise pe următoarele perioade de timp: **3 zile** - afecțiuni acute, **10 zile** - afecțiuni subacute și **30 zile** - afecțiuni cronice; * numărul de medicamente care pot fi prescrise pe o rețetă este de maximum 3. Se va consemna denumirea medicamentelor și cantitatea. Pentru fiecare sortiment se notează cantitatea în cifre și litere; * valoarea maximă a costului medicamentelor de pe o rețetă poate fi de 400.000 lei.

Eliberarea medicamentelor pe bază de prescripție medicală se poate face numai de la farmaciile care au încheiat în acest sens convenții cu Casa județeană de asigurări de sănătate Arad. Farmaciile răspund de exactitatea datelor cuprinse în actele justificative urmând ca ulterior CAS să procedeze la plata medicamentelor conform normelor legale în vigoare.

Dl. Vancu a precizat că orice greșeală sau omisiune în prescrierea rețetei va atrage după sine numai nemulțumiri. Suficiente motive ca medicii să completeze rețetele cu ochii în patru...

Un alt subiect pe care conducerea DJSP l-a adus în atenție este cel privitor la închirierea cabinetelor medicale. În opinia d-lui Vancu, întârzierea privatizării este generată de lipsa unui cadru legal adecvat. „Au fost tot felul de speculații, că se dau în chirie (n.n. - se referă la spațiile pentru dispensare), că se dau gratuit pe 5 ani, că vor fi licitații etc. Înainte de toate, vrem să-i liniștim pe toți medicii și să le spunem că nici unul din ei nu va rămâne pe dinafară."

Rezolvarea problemei este așteptată să se producă în această săptămână, mai precis, în ședința de Guvern de joi, când Ordonanța de urgență nr. 124 (Legea privatizării cabinetelor medicale) urmează să fie modificată și aprobată. După care, în circa o săptămână, privatizarea propriu-zisă poate începe...

COSMIN TRIF

ACR, la limita legalității?

„Afacerea" permiselor de conducere internaționale

◆ O „distracție" de aproape jumătate de milion

Din cunoștințele noastre singura abilitată să elibereze permise de conducere este **Poliția**. Vineri însă, am aflat că și permisele de conducere pot fi o afacere. E vorba de permisele de conducere internaționale. Deși s-a spus clar că noile permise sunt valabile oriunde în lume, mai sunt oameni ce cad pradă unor afaceri ce stau sub semnul întrebării. Domna **Ana-Maria Komprath** a venit la sediul redacției pentru a ne arăta un permis de conducere internațional eliberat în 24 de ore de **ACR Arad**. Inițial am crezut că e vorba de un carnet de sănătate, cel puțin după aspectul exterior al acestuia. Calitatea cartonului ce formează coperțile permisului e jalnică, vorba unui cititor **„parcă ar fi făcut din hârtie igienică!"** Fotografiile sunt prinse cu ... agrafe iar datele din permis sunt „bătute" la mașina de scris. Cum a ajuns d-na **Komprath** într-o astfel de încurcătură? **„Am auzit de la prieteni că la ACR se eliberează permise de conducere internaționale și, ținând cont că voi pleca în Florida (SUA), am considerat că e bine să-l obțin și eu. Când am văzut cum arată și, mai ales, cât am plătit pentru permis, mi-am dat seama că nu e ceva curat la mijloc. Pentru un permis am plătit 455.000 lei, ca să pot intra în posesia acestuia am devenit membru ACR (adică încă 190.000 lei) și am fost obligată să aduc încă un membru sau să plătesc o taxă de urgență."** Doamna **Komprath** a venit să ne povestească prin ce a trecut, tocmai pentru ca să: **„Nu mai cadă și alții fazani ca mine..."**

Surse din interiorul Poliției (dl. plut. adj. șef Marian) ne spuneau că **actualele permise de conducere eliberate de Poliție sunt valabile oriunde în lume, conform Convenției de la Geneva.** În timp ce permisele internaționale eliberate de ACR Arad sunt: **„eventual valabile în țările arabe. În rest, nimeni nu le ia în seamă."** Așadar, o afacere cu multe semne de întrebare... Înainte de redactarea acestui material, directorul ACR Arad, **Jucu Victor**, a venit la sediul redacției cu dorința de a **„nu ne amesteca în treaba cu permisele internaționale"**.

Așteptăm reacția organelor abilitate pentru a se face lumină în „afacerea" permiselor internaționale...

SORIN GHILEA

Primul „MISS" într-o zonă liberă

După inaugurarea zonei libere Curtici, primul eveniment local derulat vineri seara a fost... „Miss Termal Curtici"! Un spectacol - concurs organizat de Primăria orașului în colaborare cu Strandul Termal, o acțiune care a reușit să polarizeze atenția unui număr foarte mare de tineri.

Într-o atmosferă incandescentă, cele 9 concurente din echipa „Adevărul" - Gaudeamus, au trecut prin tradiționalele probe de dans, știință, rochie de seară, costum de baie, delectând publicul spectator. Fără doar și poate cel mai efervescent moment a fost cel al... desemnării câștigătoarelor. Într-un final, juriul format din Gheorghe Don, primarul orașului Curtici și Gheorghe Ban, patronul discotecii („Termal") au decis: locul III - Cristina, locul II - Otilia și locul I - Angelica, o tânără de 16 ani, elevă în clasa a X-a la Liceul „Iuliu Maniu" din Arad.

Cei care au ajutat ca tinerii să petreacă câteva ore agreabile au fost: S.C. Trans S.A. (distribuirea berii Ursus), Indagrara S.A., Perla Caffe, „B.V. Bogdan" S.R.L. Mai în glumă, mai în serios, primarul Gheorghe Don spunea că acest concurs trebuie să se numească „Miss zona liberă Curtici", dat fiind importanța acestui eveniment în istoria concursului. Niciodată nu este însă prea târziu, nu-i așa?

C. T.

ȘEDINȚA DE VINERI 11 IUNIE A FOST ILEGALĂ

Anunțăm membrii Asociației pentru Protecția Cumpărătorilor de Autoturisme din Arad, că, o persoană necunoscută a convocat în ziarul de joi, 10 iunie, prin intermediul unui comunicat, membrii asociației într-o ședință care a avut loc vineri, 11 iunie, la Casa de Cultură a Sindicatelor. Această persoană anonimă nu este împuternicita asociației noastre, ca urmare toate acțiunile pe care le întreprinde sunt ilegale și nu duc decât la dezinformarea membrilor noștri și la prejudicierea activității asociației. Vă rugăm să nu dați crezare zvonurilor pe care le răspândește această persoană.

Pentru informații suplimentare vă rugăm să contactați responsabilul filialei arădene, CSORBA LUELA, la tel. 254368.

Intervenția președintelui Emil Constantinescu a deblocat negocierile dintre sindicatele din învățămînt și Guvern

Negocierile dintre Guvern și sindicatele din învățămînt pe tema soluționării conflictului de muncă declanșat de profesori au fost deblocate, luni, ca urmare a medierii președintelui Emil Constantinescu, a declarat purtătorul de cuvînt al Președinției, Răsvan Popescu, la finalul întîlnirii dintre șeful statului și liderii sindicali din educație, la care au participat și ministrul Educației, Andrei Marga și ministrul de Finanțe, Decebal Traian Remeș.

"S-a ieșit din punctul mort", a afirmat Popescu, adăugînd că negocierile dintre reprezentanții profesorilor și cei ai Guvernului vor continua marți, la Paltul Victoria, în prezența premierului Radu Vasile. Purtătorul de cuvînt a mai precizat că șeful statului a avut, în timpul discuțiilor cu sindicaliștii, o "lungă consultare telefonică cu premierul Radu Vasile".

În același timp, președintele Constantinescu a făcut apel la cadrele didactice aflate în cea de a doua săptămînă de grevă generală pentru ca examenele de bacalaureat și de admitere în liceu să se desfășoare conform programărilor. La rîndul său, ministrul Educației, Andrei Marga, a afirmat că "au fost invocate toate laturile problemei", apreciind drept "o idee bună" intervenția președintelui pentru deblocarea conflictului din învățămînt.

În calitate de purtător de cuvînt al sindicatelor din învățămînt, Răzvan Bobulescu, președintele Federației "Alma Mater", a afirmat că discuțiile de luni, cu șeful statului, "au creat premisele ieșirii din conflict". El nu a dat amănunte cu privire la conținutul discuțiilor, precizînd că acestea au avut loc pe marginea protocolului semnat cu Guvernul, în toamna anului trecut, prin care au fost garantate profesorilor majorările salariale prevăzute de noua lege a salarizării, precum și cel de-al treisprezecelea salariu. Deși negocierile cu Guvernul au fost deblocate, profesorii continuă greva generală, o decizie în sensul suspendării protestului putînd fi luată numai de consiliile naționale reunite ale celor patru federații din învățămînt. Profesorii au decis, sîmbătă, să continue greva generală, considerînd că rezultatul negocierilor de săptămîna trecută, cu Executivul, este sub așteptări.

Liderii americani și ruși și-au intensificat consultările referitoare la Kosovo

Liderii americani și ruși și-au intensificat, luni, contactele telefonice, pentru a găsi un compromis referitor la modalitățile de desfășurare în Kosovo a forțelor ruse alături de trupele NATO, relatează AFP.

Președintele american Bill Clinton a vorbit, luni, cu președintele rus Boris Eltîn, pentru a doua oară în mai puțin de 24 de ore, a anunțat agenția ITAR-TASS. În ajun, Casa Albă calificase drept "constructive" discuțiile care au avut loc duminică între cei doi președinți.

La rîndul său, vicepreședintele Al Gore a avut o convorbire cu premierul Serghei Stepașin, în timp ce secretarul american de Stat, Madeleine Albright, va discuta cu omologul său rus, Igor Ivanov, a precizat, luni, Casa Albă.

"Continuăm să lucrăm intens cu liderii de la Moscova, pentru ca forțele ruse să poată fi desfășurate în cadrul KFOR", a declarat purtătorul de cuvînt al Casei Albe, Joe Lockhart. "Dorim ca ei să participe", a adăugat oficialul american, afirmînd că sosirea-surpriză, în noaptea de vineri spre sîmbătă, a forțelor ruse la Priștina nu este semnificativă și "nu are impact" asupra desfășurării KFOR.

Lockhart a precizat că în prezent există 14.300 de militari ai NATO în Kosovo, dintre care 2.100 sînt soldați americani.

Un efectiv de 10.000 de militari NATO se află în Fosta Republică Iugoslavă a Macedoniei și se pregătesc să intre, la rîndul lor, în provincie, în timp ce 14.000 de soldați sîrbi au fost evacuați, împreună cu 25 la sută din echipamentele artileriei grele desfășurate în Kosovo.

Problemele referitoare la situația din Kosovo vor fi discutate de liderii marilor puteri la summitul G8 de la Koln, ce se va desfășura între 18 și 20 iunie, a precizat premierul rus Serghei Stepașin, care va reprezenta Rusia la această reuniune. Președintele Eltîn, foarte obosit în ultimul timp, nu va fi prezent la Koln decît duminică, la încheierea summitului, a anunțat Kremlinul.

Cel de-al treilea jurnalist ucis în Kosovo lucra pentru televiziunea ZDF-2

Al treilea jurnalist german a cărei moarte, în Kosovo, a fost anunțată luni, lucra pentru televiziunea germană ZDF-2, a anunțat, la Prizren, comandantul Hans Christian Klasing, ofițer de presă al forței de pace KFOR, citat de AFP.

Jurnalistul, ucis prin împușcare, a fost descoperit de către o patrulă a KFOR, în apropiere de Dulje, între Suva Reka și Stimlje (în sudul provinciei), a precizat ofițerul.

Verificările făcute pentru a se putea preciza identitatea jurnalistului se află în curs.

Comandantul Klasing a mai confirmat moartea, în ziua de duminică, în apropiere de Stimlje, a doi jurnaliști care lucrau pentru săptămînalul german "Stern".

NATO a salutat "ingenioasa lovitură" a rușilor

Mai mulți diplomați au salutat, luni, "ingenioasa lovitură" dată, la sfîșitul săptămînii trecute, de Rusia, care a reușit să ia prin surprindere organizația militară cea mai puternică din lume, trimițînd în Priștina, înaintea sosirii trupelor aliate, cîteva sute de militari ruși, informează AFP.

"Militarii ruși au venit puțin mai repede decît era prevăzut", a subliniat cu umor, purtătorul de cuvînt al Alianței, Jamie Shea. NATO dorește ca ei să facă parte din KFOR, forța de pace multinațională condusă de Alianță, și să "nu existe nici o fricțiune" între trupele aliate și ruse, a asigurat el.

Purtătorul de cuvînt a fost pe punctul de spune că Alianța nu are neapărat nevoie de aeroportul pe care au fost desfășurate trupele rusești, loc care reprezintă totuși un punct strategic foarte important pentru operațiunea "Joint Guardian", care a fost lansată în Kosovo.

"Rușii au jucat bine cu puține cărți", a recunoscut un diplomat, recunoscînd, în același timp, valoarea "adversarului". "Ei au realizat o mișcare ingenioasă, este o manevră frumoasă", a precizat el.

În prezent se desfășoară negocieri militare și politice pentru a se ajunge la un acord pe termen scurt privind coabitarea forțată instaurată la Priștina și pe termen lung, pentru a defini statutul forțelor ruse în cadrul KFOR.

Rusia a cerut României autorizație de survol

Rusia a solicitat, duminică, României, autorizație de survol pentru efectuarea unui "transport" către regiunea Kosovo, a declarat, luni, agenției MEDIAFAX, purtătorul de cuvînt al Ministerului român al Afacerilor Externe, Simona Miculescu.

Solicitarea Moscovei va fi tratată în concordanță cu prevederile rezoluției Consiliului de Securitate al ONU privind constituirea Forței internaționale de securitate pentru Kosovo, a arătat purtătorul de cuvînt al MAE.

"Pentru ca solicitarea să poată urma procedura adecvată", România consideră necesară susținerea solicitării Rusiei de către ONU, sub egida căreia a fost organizată Forța de securitate, și NATO, care furnizează majoritatea contingentelor participante la misiunea din Kosovo, a afirmat Simona Miculescu.

Purtătorul de cuvînt al MAE român a adăugat că, "în aceste condiții", autoritățile de la București vor iniția procedura internă necesară, care include aprobarea Parlamentului, conform prevederilor Legii Apărării Naționale.

● **Ucraina** va participa cu un contingent de 1.400 de militari la Forța internațională de pace din Kosovo, a anunțat, luni, un reprezentant al Ministerului ucrainean al Apărării, citat de AFP.

Contingentul ucrainean va fi compus dintr-un batalion de geniști, o escadrilă de elicoptere, o companie de infanterie motorizată și un spital de campanie, a afirmat generalul Mikola Dziubak. El a adăugat că Ucraina are în vedere și desfășurarea în Kosovo a mai multor unități ale unui batalion special ucraineano-polonez.

MARȚI, 15 IUNIE 1999

TVR 1

7,00 Matinal național
9,05 TVR Cluj-Napoca
10,00 TVR Info
10,05 TVR Iași
11,00 TVR Timișoara
12,00 TVR Info
12,05 Căsuța din preerie - rel.
13,00 Credo
14,00 TVR Info
14,10 Santa Barbara - rel.
15,00 Emisiune pentru persoane cu handicap
15,30 Ecclesiast '99
16,00 Emisiune în limba maghiară
16,30 Moartea unei națiuni - doc.
17,00 În flagrant
17,30 Desene animate
18,00 TVR Info
18,10 Sunset Beach - ep. 469
19,00 Jumătatea ta
20,00 Jurnal
21,00 S-a întâmplat mâine - dramă, SUA, 1944
22,35 Clipa cea verde
22,05 Jurnalul de noapte * Sport
23,20 Întâlnire la vârf
0,20 Videotonomatul succeselor

TVR 2

7,00 TVM * Telematinal
8,00 Desene animate - rel.
9,00 Ultimul tren - rel.
10,00 Ecranul - rel.
10,30 Preotul și cârciumărița - rel
11,15 Surprize, surprize - rel.
13,15 Rebelul - ep. 71
14,00 Convicțiuri
15,00 TVR Info
15,10 Limbi străine
15,35 Desene animate
16,00 Grecia - ep. 65
16,45 Santa Barbara - ep. 882
17,30 Tribuna partidelor parlamentare
17,55 Filmele săptămânii
18,00 Care pe care!
19,00 Știri bancare și bursiere
19,10 Dosarele istorici
20,10 Căsuța din preerie - ep. 47
21,00 Microrecital: Aurora Andronache
21,20 Campionatul Mondial de handbal masculin, finala
23,15 Pelerinaje
24,45 Artiști ai scenei lirice românești
0,30 TVM * Mesager

PRO TV

7,00 Bună dimineața, Pro TV e al tău!
10,00 Tânăr și neliniștit - rel.
10,00 Inocentul - rel.
12,30 Dragul de Raymond - ep. 10
13,00 Știrile PRO TV * O propoziție pe zi
13,10 Crimă în familie - rel.
14,35 Oglinda timpului - ep. 31
15,00 Familia Bundy - ep. 110
15,30 Strengărița - ep. 37
16,15 Tânăr și neliniștit - ep. 767
17,00 Știrile Pro TV * O propoziție pe zi
17,30 Aripile pasiunii - ep. 12
18,30 Inimă de țigancă - ep. 10
19,20 Chestiunea zilei
19,30 Știrile PRO TV
20,30 Renegatul - ep. 8
21,30 Walker - polițist texan - ep. 3
22,15 Știrile Pro TV
22,20 Chestiunea zilei
22,30 Prietenii tăi - ep. 41
23,00 Dosarele X - ep. 107
23,50 Chestiunea zilei
0,00 Știrile Pro TV * Profit * O propoziție pe zi
0,30 Crimă în familie - partea a doua
1,55 Profit
2,05 Știrile Pro TV
3,05 N.Y.P.D. Blue - viață de polițist - ep. 14

TV ACASĂ

7,00 Minciuna - rel.
7,45 Guadalupe - rel.
8,30 Căsuța poveștilor
9,15 Înger sălbatic - rel.
10,00 Celeste se întoarce - rel.
11,00 Viața noastră - rel.
12,00 Dragoste și putere - rel.
12,45 Milady - rel.
13,30 Maria - serial
14,15 Din dragoste pentru un câine - rel.
16,00 Guadalupe - serial
17,00 Celeste se întoarce - serial
18,00 Dragoste și putere - serial
18,45 Desene animate * Flipper - serial
19,30 Viața noastră - serial
20,15 Înger sălbatic - serial
21,15 Minciuna - serial
22,00 Milady - serial
23,00 Păzea, că ne supărăm! - f. Italia/Spania, 1973

ANTENA 1

6,45 Dimineața devreme
10,00 Știri
10,20 Cafea cu parfum de femeie - serial
11,30 Doi plus unu - rel.
12,00 A treia planetă de la Soare - serial
12,30 Sparks - serial
13,00 Știrile amiczii
13,15 Esmeralda - serial
14,00 Foișorul de foc
15,00 Ape liniștite - serial
16,00 Zodiac
16,10 Luz Maria - ep. 30
17,00 Știri
17,25 Leonela - ep. 29, 30
19,00 Observator
20,00 Prietenul din vis - comedie, SUA, 1991
22,00 Fără obligații - ep. 7
22,20 Observator
23,45 Marius Tucă Show
0,30 Caracatița 6 - ep. 1
1,30 Pasăre de pradă - thriller, SUA, 1995

PRIMA TV

7,00 Centennial - Legende din lumea nouă - rel.
9,00 Capsula de oxigen
13,00 Nimeni nu e perfect - serial
14,00 Jerry Springer - talk show
15,00 Pretutindeni cu tine - serial
16,00 Celebri și bogați - serial
17,00 Maria Mercedes - serial
18,00 Focus
19,00 Camera ascunsă
19,30 Viper - ep. 51
20,20 Balul - dramă, SUA, 1988
21,50 Poză la minut - serial
22,10 Real TV
22,20 Focus +
23,00 Centennial - Legende din lumea nouă - dramă, SUA, 1978
1,00 Film de groază

TELE 7 ABC

7,00 Știri
7,10 Bună dimineața, România
10,00 Știri
10,30 Dintre sute de ziare - rel.
11,15 Studioul Tudor Vornicu - rel.
14,00 Medici la datorie - serial
15,00 Știri
15,05 Post Meridian
16,30 O singură viață - ep. 139
17,30 Documentar
18,00 Știri
18,10 Dinastia - ep. 177
19,00 Lou Grant - ep. 24
20,00 Actualitatea Tele 7
20,30 Secția de poliție - ep. 7
21,15 Dintre sute de ziare
22,00 Cutia Pandorei
23,00 24 din 24
23,30 Clipuri muzicale
0,00 Știri
0,15 Ora H
2,00 Actualitatea Tele 7

TV ARAD

6,30 Agenția de presă - rel.
6,45 Dimineața...
7,00 Știri
7,15 ... devreme
8,00 Știri TVA - rel.
8,30 Arena - rel.
10,00 Stiri
10,15 Teleshopping
10,25 Cafea cu parfum de femeie - ep. 180, 181
11,30 2 plus 1 - rel.
12,00 A treia planetă de la Soare - ep. 31
12,30 Sparks - ep. 27
13,00 Stirile amiczii
13,15 Esmeralda - ep. 55
14,00 Teleshopping
14,10 Foișorul de foc - talk show
15,00 Ape liniștite - ep. 59
16,00 Zodiac
16,10 Luz Maria - ep. 30
17,00 Stiri
17,25 Divertisment
18,00 Mileniul trei
18,30 Stiri TVA
19,00 Observator
20,00 Poliția 955 - Lecția de prevenire
21,30 Anunturi - rel.
21,45 Stiri TVA- rel.
22,15 Observator
În continuare, program identic cu Antena 1

TV INTERSAT

8,30 Intersat Music
9,00 Dana Lasc și invitații săi
10,30 Săptămâna sportivă arădeană
11,00 Știrile Intersat
11,30 Provocarea naturii
12,00 Educație superioară - film
13,30 Destine
14,45 Intersat Music
15,00 Odiseea
15,30 Max - film
17,00 Intersat Music
17,30 Canguros
18,00 Comorile lumii
18,15 Intersat Music
18,30 Obiectiv economic
18,45 Știrile Intersat
19,15 Intersat Music
19,30 Emisiune în lb. germană
20,00 Toll Booth - film
21,30 Pentru arădeni
22,30 Cavaleri și războinici
23,30 Știrile Intersat
0,00 Erotic
0,40 Închiderea programului

HBO

10,00 Casino - dramă, SUA, 1995
13,00 Crash - dramă, SUA, 1996
14,00 Foamea - serial
15,15 Goana după sex - comedie, SUA, 1997
16,45 Risc maxim - acțiune, SUA, 1996
18,30 Turnul terorii - acțiune, SUA, 1997
20,00 Totul despre sex - serial
20,30 Prizonieri în școală - dramă, SUA, 1997
1,00 Trei străini - dramă, SUA, 1946

ATOMIC TV

7,00 Selector
10,25 Reactor - rel.
10,30 File de poveste - rel.
11,00 Atomix cu Ina - rel.
14,00 Interactiv
15,55 Reactor
16,00 Aria 52 - rel.
17,00 Selector
19,00 Atomix cu Andreea
21,55 Reactor
22,00 Cinematomic
22,30 Adrenalize
23,00 Rockada
0,00 Insomnia

RADIO ARAD & RADIO CONTACT (65,95 MHz)

5,00 - 8,00 BUNĂ DIMINEAȚA! - program Radio Contact
8,00 - 11,00 BUNĂ DIMINEAȚA, ARAD! - cu Gabriela Gavrilescu și Radu Mustață - Știri (8,30; 9,30; 10,30). Informații locale
9,30 - 10,30 DEDICAȚII MUZICALE
10,30 - 11,00 MUZICĂ ROMÂNEASCĂ
11,00 - 19,00 CONTACT FM - program Radio Contact
19,00 - 22,00 BUNĂ SEARA, ARAD!
19,00 - 20,00 FRUMUSEȚEA PE 65,95 MHZ - cu Codruța Belean și Darius Dârlea
20,00 - 21,00 O ALTFEL DE EMISIUNE - cu Codruța Belean și Darius Dârlea
21,00 - 22,00 VIAȚĂ SPIRITUALĂ
22,00 - 5,00 RADIO CONTACT - Fabrica de hituri; Contact gold; Super 50 - rel.

RADIO PRO FM (92,1 MHz)

0,00 - 2,00 MARIUS, GEORGE ȘI CELE 40 DE HITURI - rel.
2,00 - 5,00 PRO FM BY NIGHT - cu Vlad Craioveanu
5,00 - 6,00 Buletin de știri la fiecare sfert de oră
6,00 - 7,00 RONDUL DE DIMINEAȚĂ - INFO PRO cu Dan Apostol și Laura Călăceanu
7,00 - 10,00 PRO FM PÂNĂ LA 10 - cu Flavius Esnican
10,00 - 14,00 13-14 CU ANDREI - cu Andrei Gheorghe
14,00 - 17,00 ORAȘUL SUB LUPĂ - cu Cătălin Lăptescă
17,00 - 19,00 STAR STATION MIX - cu Mihai Gurei
19,00 - 21,00 ASCULTĂ-ȚI MUZICA! - cu Călin Gheorghe
21,00 - 22,00 TONOMATUL PRO FM - cu Nicki Stanciu
22,00 - 24,00 RONDUL DE NOAPTE - cu Răzvan Exarhu

RADIO TIMIȘOARA

6,00 Ceasurile dimineții
8,00 Muzică populară cu dedicații
9,00 Vârful de lance
10,00 Radio circuit
11,00 Radio cocktail
12,00 Permanențe românești
13,00-15,00 Emisiune în limbile minorităților
16,00 Actualitatea în 60 de minute
17,00 Gramofon
18,00 Familia
19,00 Radiojurnal
19,15 Contemplații simfonice
20,05 Cânt din suflet
20,50 Călătorie în lumea poveștilor
21,00 Ciriersul de seară
Știri: 6,00; 7,55; 9,00; 11,00; 12,55; 17,00; 18,00; 20,00; 21,00; 21,55
Radio Jurnal: 7,00; 16,00; 19,00

RADIO SEBIȘ

6,00 - 8,00 Deșteptarea de trezire
8,00 - 9,00 Cântă-mi lăutare - muzică populară
9,00 - 10,00 Aio, tu elegi!
10,00 - 12,00 Cafeaua de zece
11,00 - 12,00 Om bun! - muzică folk
12,00 - 13,00 La porțile dorului - muzică populară
13,00 - 14,00 FM-ul de prânz
14,00 - 15,00 Numai pentru tine
15,00 - 16,00 Astăzi te sărbătorim - muzică populară și dedicații muzicale
16,00 - 18,00 După patru
18,00 - 19,00 Telefonul cu butoane
19,00 - 20,00 La Mulți Ani! - dedicații muzicale
20,00 - 22,00 Unu plus doi - talk show
22,00 - 24,00 Metronom 21 rock
0,00 - 2,00 92,1 Insomnii
2,00 - 6,00 Nocturna muzicală

O NUCĂ EXTREM DE TARE

Interviu în exclusivitate cu Radu Berceanu, ministrul Industriilor și Comerțului

(Urmare din pagina 1)

– În imediata noastră vecinătate se află „COMTIM-UL", unde timișorenii n-au decât de pierdut. Cum comentați această diferență?

– Deși „COMTIM-ul" nu se află în aria mea de responsabilitate, cred că eșecul acestei firme prestigioase ține de doi factori: unul obiectiv, unde gândirea CAER-ului nu mai este valabilă și schimbările care s-au manifestat pe piața alimentară europeană și-au spus cuvântul și altul, subiectiv, care ține de manageriatul catastrofal de până acum. Nu se poate ca cei care au fost încredințați cu decizie în ceea ce privește COMTIM-ul - AGA, CA-ul și managerii - să nu răspundă pentru proasta gospodărire a averii statului român. Este ușor să vii la ședințe, să-ți bei cafeaua și să mănânci un sandwich, pentru ca apoi să mergi la casierie și să-ți ridici „drepturile", dar este mai dificil să dai socoteală pentru măsurile pe care le-ai luat.

– Dar va da cineva socoteală?

– Nu se poate altfel! Trebuie să vină cineva și să-i întrebe pe cei responsabili: **„Ce-ați făcut?"**

– D-le ministru, conduceți un minister destul de greu într-o perioadă nu tocmai liniștită...

– Într-adevăr, situația nu este deloc fericită, iar ministerul este extrem de greu. Se comportă ca o nucă extrem de tare și care se lasă foarte greu penetrată.

CONEL-ul, GAZ-ul, PETROM-ul etc. și-au format până acum o carcasă de structuri în jurul lor, care foarte greu putea fi spartă. Nimeni nu știa cum și de ce se calculează astfel prețurile, nimeni nu-i controla, iar cine cuteza acest lucru întâmpina o reacție extrem de violentă... Doar comparativ cu alte țări, noi aveam o structură angajată în aceste regii de trei ori mai numeroasă. Altfel spus, o grupare de 90.000 de oameni numai la CONEL, care țineau în mână tot sistemul energetic național și ultimul lucru pe care-l puteai face era să ți-i scoli în cap... La fel stăteau lucrurile și la ROMGAZ, la PETROM sau la minerit.

– Înseamnă că trebuie să acceptăm dictatura monopolului?

– Nu! Am căutat să penetrez în interiorul sistemului și să organizez pe entități regiile, astfel încât să scăpăm de monopol și să vedem unde sunt costurile, pierderile și câștigurile.

Pentru diferență, o astfel de schimbare s-a produs în Anglia pe parcursul a opt ani, iar noi dorim să o facem în trei...

Este extrem de dificil, dar credem că vom reuși.

SUNTEM ȚĂRANI CU CARTE ȘI NU MAI PUTEM FI DUȘI DE NAS

TEODOR IGREȚ, 47 ani, șef secție stație desecări Sintea Mare

– Sunteți înscris în vreun partid?

– Am fost înscris la PUNR, dar am renunțat.

– De ce?

– N-au fost serioși.

– N-ați găsit alt partid după aceea?

– Actualmente sunt consilier independent. Deocamdată nu sunt hotărât să mă înscriu în alt partid. Din '92 sunt consilier, dar treburile nu merg ca lumea. Suntem neserioși de la județ în jos. Orice sesizare am făcut au ascuns-o la Prefectură. Sunt și în Comisia de împroprietărire. Dar odată nu-s bani pentru cei de la OCOT, odată cutare, odată cutare. Merge tare greoi. I-au uitat pe cei de la OCOT și acuma zice că nu mai merg calculatoarele. Prefectura nu se gândește că treaba trebuie să fie finalizată? Titluri s-au dat la Țipari și la Adea. La Sintea Mare acum au început de-abia. Dar e posibil ca OCOT-ul să stea într-o pivniță cu toate aparatele? Le-am spus să mute OCOT-ul la Sintea Mare, că le dăm spațiu.

– Ce vă mai nemulțumește în țara asta?

– Din bătrâni se zice că peștele de la cap se-mpute.

Nu suntem ascultați noi, cei de jos. Nu mai suntem țăranii din trecut, suntem țărani cu carte și nu mai putem fi duși de nas de azi pe mâine. Domnii de sus bine să gândească că nu-s acolo să doarmă. În loc să finalizeze Legea 169 și altele, se ocupă de legi că te dă nevasta în judecată că o violezi. Legi din astea ne trebuie? Dacă o femeie s-a căsătorit cu un bărbat, ăla-i gazda, dacă a trecut-o pe numele lui. Să discute lucruri mai serioase în Parlament. Dacă m-aș duce o dată numai în Parlament, pe toți i-aș bețeli. Nu le este rușine?

– Se vor îndrepta lucrurile în țară?

– În țara asta ar trebui măcar un Țepeș. Pentru că cei de sus s-au murdărit. Toți sunt cu celulare, au furat țara. L-am întrebat pe P. Roman când a venit în Sintea Mare în campanie electorală: „Cum ați ajuns multimiliardar?" Am primit un zâmbet și că am dreptate.

I. IERCAN
Foto: V. MUSCA

REFACEREA DUPĂ EFORT

Week-end politic arădean

Stoarsă ca o lămâie de efortul urmăririi caravanei de personalități sosite la Arad joi și vineri, sâmbătă și duminică politica autohtonă a avut „relache" pentru refacere. PD-iștii au stat frumușel la cutie, închizându-și celularele, pentru a putea savura în liniște momentele de răgaz după infernala cursă desfășurată pe parcursul a două zile.

Tăcere totală și la PNL, „trupa Gheorghiof" digerând cu cea mai mare satisfacție victoria istorică a ministrului de Justiție într-o întâlnire care a avut loc la Arad la dorința expresă a d-nei ministru David Ibolya. Oricum, nu ar fi avut nici un sens să te deplasezi în județ sâmbătă pentru a vedea cum sunt puse în practică de către liderii locali învățăturile primite joi, la ceas de seară. Probabil că avertismentul prim-vicepreședintelui Stoica - participarea la alegerile locale pe liste separate înseamnă obligativitatea obținerii unui procentaj de minimum 15% - i-a pus pe gânduri pe liberali și au început să închege proiecte de fezabilitate.

PNȚ-CD-ul, deși nu a avut de făcut față - fizic și financiar unei vizite de la centru - au considerat că nu este cazul să se deplaseze în diverse localități. De întâlnit, capii organizației municipale s-au întâlnit la sediu, pentru a discuta pe îndelete despre alcătuirea listei de delegați la conferința județeană, listă extrem de importantă în economia alegerii noii conduceri județene. Oricum, suntem convinși că liderii care vor avea un cuvânt de spus în acest sens, și-au făcut conștiincios temele, fiecare în „parohia lui".

Partidul România Mare, vrând să devină și mai mare, a trimis la Cermei o delegație condusă de către prim-vicepreședintele Petrică Sabău, pentru a înmâna încă 50 de carnete de partid. O alta, în frunte cu președintele Lucian Stana, a plecat la Nădlac, pentru a sta de vorbă cu 22 de semnatari de adeziuni în vederea înființării, în cursul acestei săptămâni, a unei filiale.

PNR-ul a avut în program un week-end fructuos, însă cum acesta era legat direct de învățământ, din cauza grevei prelungite, a lipsit „obiectul muncii". Nici PSDR-ul nu a făcut deplasări, preferând să pună județul la cale la sediul din Arad. Strategia în vederea alegerilor locale este îngreunată de ceața care plutește la nivel central. Este greu să alcătuiești liste când nu știi cu certitudine ce va fi. În aceste condiții, fiecare filială locală devine un fel de „poiană a lui Iocan", în care revine obsesiv întrebarea „pe ce te bazezi?" Nici la PSM situația nu este foarte clară, orice schimbare de macaz a lui Verdeț în ceea ce privește politica de alianțe transformându-i pe cei din teritoriu în acari sau - în caz de răbufniri de natură narcisistă - în frânari.

Ceața este și mai deasă la Partidul Socialist. Cu toate acestea de lucrat se lucrează, socialiștii arădeni - în lipsa unor dispoziții clare de la centru - fiind obligați să joace la două capete, într-o conspirativitate totală.

Cam tot așa va trebui să procedeze și PUNR-ul care, deocamdată, nu știe exact încotro va merge.

Una peste alta, un week-end calm, de așteptare, menit să asigure încărcarea bateriilor în vederea atingerii vârfului de formă la momentul oportun.

SIMION TODOCA

„CORUL" ELITIȘTILOR ROMÂNI - GLASUL MORȚII

(Urmare din pagina 1)

Unitatea europeană nu se poate realiza prin forță, nu se poate impune global, fără a lua în considerare tradițiile și spiritualitatea Europei de sud-est și de est. Ce va fi Europa excluzând aceste țări din spațiul care-și datorează civilizația actuală, chiar cultura, tocmai influenței acestora? Fără civilizația Greciei antice, fără spiritualitatea Imperiului Bizantin, Occidentul ar fi rămas în stadiul barbar, necivilizat, lipsit de cultura care-l definește.

Nimeni nu poate trata acest spațiu după model american, prin epurarea fizică a unor entități naționale și etnice. Pentru că distrugerile din spațiul iugoslav nu le-a provocat Miloșevici, ci la început Germania și acum Bill Clinton. Atunci se naște întrebarea „cine este criminalul: Miloșevici sau Clinton"? Judecând drept, punând în față forța dreptului, nimeni nu poate nega că în acest caz cel ce-ar trebui judecat ca și criminal de război, ca ucigaș, este Clinton. A fost distrusă o țară, o țară care mai anii trecuți se compara ca nivel de trai cu țările occidentale, au fost uciși de bombe „inteligente" mii de oameni: sârbi, albanezi, români, unguri și țigani. Alte sute de mii au fost nevoiți să se refugieze din cauza bombardamentelor ucigașe ale NATO.

În pofida oricăror reglementări țările agresoare ale NATO și-au împărțit provincia Kosovo în sectoare de ocupație făcând din teroriștii albanezi polițiștii noii ordini și eliminând din calcul orice autoritate sârbească. Numai că rușii, umiliți în tot acest conflict, scoși din jocuri, și-au găsit o fărâmă din orgoliul rănit și și-au creat printr-un desant rapid propria zonă, punând în fața faptului împlinit toate planurile NATO. Sunt precedente periculoase de care trebuie să ținem seama, pentru că în România poate oricând fi aranjat un conflict interetnic cu substrat religios și ne-am vedea în situația neplăcută de a fi supuși și din vest, și din est.

În aceste condiții a mai reieșit și forța NATO de a folosi toate instrumentele propagandistice pentru transformarea minciunii în adevăr, a nedreptății în dreptate, a crimei în umanism.

Rațiunea este pusă sub semnul neantului, prin deposedarea cetățeanului planetei de orice criterii axiologice, stâlpii de susținere a unei vieți care trebuie trăite sub semnul demnității și al credinței. Știința și tehnica au căpătat sau au fost subordonate altei meniri, fiind folosite pentru distrugerea programată, calculată, gata să arunce în hău milenii de civilizație. Experimentul apocaliptic din Iugoslavia este doar un semnal.

De aceea rămâi consternat, nu atât de clasa politică de la putere din România, cât de așa-zișii intelectuali grupați în Alianța Civică, în Grupul de Dialog Social, în alte organizații francmasonice și antiromânești, care, izolați de masa opiniei publice, pe care au pretenția că o reprezintă ca societate civilă, latră și urlă precum rachetele teleghidate ale NATO, cu o cadență amintind de clienții spitalelor psihiatrice, susținând cu o privire rea și fixă pustiirea, masacrele, învrăjbind spiritele și deformând realitățile. Acești „elitiști" vor să impună propria gândire întregului popor, așa cum au fost programați în centrele de instruire ale CIA și ale altor servicii secrete, în urma unor cursuri de specialitate făcute la repezeală în Occident sau intoxicați în România de dolarii care le susțin gândirea puturoasă. Ei alcătuiesc corul mortuar, dând expresie „spiritului american" și jalnicei estetici a morții, proslăvind perfectele bombardamente și lovituri, minimalizând pierderile colaterale, care înseamnă femei, bătrâni și copii uciși, case și bunuri materiale distruse.

Ioan Alexandru revine în politică

La 13 iunie s-au împlinit cinci ani de la accidentul vascular cerebral suferit de fostul senator de Arad, Ioan Alexandru. Contactat telefonic, poetul Ioan Alexandru a spus că se simte bine și a terminat un comentariu al Noului Testament care va avea ca subtitlu: **„Iisus Christos, cel mai mare binefăcător al omenirii"**. I. Alexandru vrea să ofere această carte poporului român cu ocazia sfârșitului de mileniu.

Fostul senator PNȚCD a fost numit președinte de onoare al A.N.C.D. Probabil că la sfârșitul lunii iunie, când A.N.C.D. se va înscrie la T.M.B., cu ocazia congresului care va avea loc, I. Alexandru va fi ales președinte de onoare al acestui partid. La Arad, A.N.C.D. are peste 300 de adeziuni și, după ce partidul va fi înscris la T.M.B., se va înființa și filiala locală a A.N.C.D.

I. I.

PD-ul ȘI DIRECTORIMEA

Puncte de vedere

Una dintre cele mai bine reprezentate formațiuni politice locale este fără-ndoială cea a Partidului Democrat. Pe lângă beneficiile exercitării puterii, democrații arădeni au un staff tânăr și dinamic, iar faptul că sunt singurii care au venit în actuala legislatură cu o sumă de realizări concrete nu este doar jocul întâmplării. Dar, mai mult ca orice, democrații arădeni au știut să-și protejeze oamenii. S-au luat de gât cu partenerii din coaliție, au amenințat cu părăsirea puterii (o dată chiar au făcut-o), au lăudat sau au șantajat, dar nu și-au lăsat oamenii de izbeliște.

Acest comportament politic nu a trecut neobservat. Directorimea arădeană care n-a acceptat cederizarea și-a găsit protecție sub umbrela Partidului Democrat. Cu mic, cu mare, managerii locali au trecut cu arme și bagaje în tabăra PD. La fel au procedat și consilierii municipali și județeni care, chiar dacă și-au păstrat o „independență" de suprafață - evitând înregimentarea politică -, au votat cu două mâini inițiativele propuse de către Dan Ivan sau de către Gheorghe Seculici. Altfel spus, Gheorghe Seculici și Corneliu Matica fac și desfac în CLM Arad, cu toată opoziția primarului, după cum Dan Ivan conduce Consiliul Județean cu discreția celui care l-a întrecut pe Ion Iliescu în ceea ce privește rămânerea pe funcție...

După ce țăraniștii arădeni au bulversat Prefectura locală, schimbându-și ei înșiși prefectul, singurele instituții de putere au rămas Primăria și Consiliul Județean. Cum cele două instituții erau la cheremul PD-ului, mai ales după căderea lui Dumitru Branc, managerii locului și-au cumpărat din Piața „Mihai Viteazul" câte un trandafir chinezesc și au bătut, sfioși, la ușa Partidului Democrat: Au bătut, au intrat, au cotizat (vă lăsăm pe dumneavoastră să descifrați conotația termenului) și... s-au trezit pedești.

Așa se face că la sfârșitul săptămânii trecute, când Petre Roman, Radu Berceanu, Traian Băsescu și Dorin Frunzăverde au vizitat Aradul, în coloana oficială compusă din treizeci de mașini doar Dacia noastră se străduia, cu mijloace autohtone, să „umble" cu 160 km/h.. (Asta l-a făcut pe hîtrul și competentul colonel Ulică să ne treacă pe parbriz o scutire de amendă, descompunând viteza de croazieră în tur și retur, deci 80+80 = viteza legală).

Dincolo de satisfacțiile momentului, afluxul directorimii arădene către PD, comportă și anumite riscuri. De ce? Deoarece prietenia interesată n-are nici o valoare axiologică: unde te prinde, acolo te lasă... Astăzi, toți aplaudă și se fistîcesc în a declara despre „cât de frumos și de deștept este Petre Roman", iar mâine își amintesc de faptul că liderul PD a mai fost prim-ministru, că a comparat industria autohtonă cu „un morman de fiare vechi" și că este nepot de rabin și are rude prin Spania...

La fel a pățit și PDSR-ul local după exprimarea votului din noiembrie 1996, când aceiași directori și-au făcut „mea culpa" și și-au scuipat în sân, declarându-se victime ale pedeserizării.

Astăzi, când sondajele de opinie indică ceea ce indică, managerii locali încep să facă trotuarul pe lângă sediul PDSR... Numai că aici stau Avram Crăciun, Pavel Sîrbu și Liviu Derban, oameni care au trăit și au văzut multe. Mai ales pe cei care, în decembrie '89, au ascuns prin boschețî secera și ciocanul, afirmând fără rușine că au fost persecutați de nomenclatură și de Securitate, arzându-și în fața Primăriei carnetul de partid. Cum l-au ars pe acela, așa își vor arde și adeziunea către PD... Dar vor rămâne tot pe trotuar!

DORU SINACI

Oficiul Concurenței a aprobat prețul pentru energia termică

DEȘI S-A APROBAT UN TARIF DE 264.761 LEI/GCAL, ARTERMUL NU POATE ÎNCASA DE LA POPULAȚIE DECÂT 156.500 LEI/GCAL

Ieri, printr-o notă sosită la S.C. ARTERM S.A. conducerea societății a fost înștiințată de către Oficiul Concurenței că prețul pentru agentul termic destinat atât agenților economici cât și celorlalți consumatori inclusiv populației este de 264.761 lei/Gcal.

În aceeași notă se specifică însă că „În conformitate cu prevederile Hotărârii Guvernului nr. 368/1999 care modifică Hotărârea Guvernului nr. 239/1997 începând cu luna mai a.c., nivelul maxim al prețului în limita căreia energia termică se livrează populației este de 156.600 lei/Gcal cuprinzând atât prețul producătorului cât și tariful de distribuție." Clar ca bună ziua, ARTERM-ul nu poate lua de la populație decât 156.500 lei/Gcal. Cine suportă însă diferența? În conformitate cu prevederile legale CLM Arad! Doar că nu și-au prevăzut bani în buget pentru aceste subvenționări. Într-o astfel de situație ARTERM-ul va fi nevoit să meargă pe pierderi, cu consecințe ca în curând în Arad să avem o societate de distribuție a agentului termic falimentară.

Din informațiile pe care le-am primit de la dl. ing. Doru Cîmpan - director al S.C. ARTERM S.A. – am reținut că deocamdată nu se va întrerupe furnizarea apei calde.

DANA LASC

Scandalul puilor cu dioxină

CEEA CE ȘTIM SIGUR E CA: ARADENII N-AU IMPORTAT NICIODATĂ PRODUSE DE ORIGINE ANIMALĂ DIN BELGIA

Potrivit datelor oficiale date publicității până în momentul de față în țara noastră nu a fost înregistrat nici un caz de contaminare cu dioxină. După cum deja se știe, „scandalul puilor cu dioxină" declanșat în Belgia s-a extins în mai multe zone din Europa: Olanda, Germania și Franța.

Printre primele măsuri luate de autoritățile române se numără interzicerea temporară a importurilor din Belgia sau cu origine belgiană a animalelor vii, produselor de origine animală (bovine, porcine, păsări, carne și produse din carne de la acestea, pești de crescătorie, ouă incubate, lapte și produse din lapte, făină de carne, furaje combinate, premixuri, proteine vitamino-minerale).

După cum ne-a informat dl. **Viorel Agud**, director la Direcția sanitar-veterinară din Arad, în județul nostru n-a fost semnalat până în prezent nici un asemenea caz. Pe de altă parte, nici nu se știe exact cum s-ar manifesta, deoarece nici un specialist de la Agenția Națională Sanitar - Veterinară din București nu ne-a putut informa care sunt simptomele acestei infecții. Se cunoaște doar că dioxina este cu erbicid cu efect cancerigen.

Aceste lucruri n-ar trebui să ne mire foarte tare dacă ne gândim la faptul că în Franța, de exemplu, există un singur laborator privat de investigare a acestei boli. Dl. **Mircea Putin**, inspector la Direcția sanitar - veterinară Arad, ne-a mai spus că în județul nostru nu s-a importat niciodată produse de origine animală din Belgia, fapt care micșorează considerabil posibilitatea infectării cu dioxină dar n-o reduce integral.

C. TRIF

AZI, ULTIMA ZI ÎN CARE VĂ PUTEȚI PLĂTI IMPOZITELE FĂRĂ PENALIZĂRI

15 iunie este data limită până la care proprietarii de clădiri și terenuri pot să-și plătească impozitul aferent primului semestru a lui 1999, fără să plătească penalizări. Penalizările datorate statului pentru fiecare zi de întârziere, la impozitele restante, sunt de 0,3%. Spre exemplu, la un impozit restant de 200.000 lei, majorările de întârziere pentru o zi sunt de 600 de lei.

Azi, aceste impozite se pot plăti între orele 8-13 și 16-18. Dacă afluența de oameni care doresc să-și plătească impozitul va fi la fel de mare și-n zilele care urmează, ghișeele vor fi deschise și după-amiaza, între orele 16-18.

Ieri, sute de arădeni așteptau să-și plătească impozitele

Foto: VIOREL MUSCA

LICEUL GERMAN A FOST „REBOTEZAT"

Ieri, la ora prânzului, a avut loc o conferință de presă la Liceul Teoretic German susținută de către MARIO STOICA (directorul liceului). S-au prezentat pliante în care erau evidențiate facilitățile și avantajele studiului la liceul amintit mai sus.

DIN TOAMNĂ, LICEUL VA FUNCȚIONA CU NOUL NUME

Încă de anul trecut s-au făcut demersuri pentru schimbarea numelui liceului. Inspectoratul Școlar al Județului Arad prin dispoziția nr. 69 din 03.05.1999 a aprobat ca începând cu anul școlar 1999/2000 Liceul Teoretic (German) Arad să funcționeze cu denumirea de Liceul Teoretic **„Adam Müller Guttenbrunn"**. Personalitatea care dă numele liceului a jucat un rol important în viața culturală a Vienei între anii 1880-1923 fiind dramaturg, cronicar dramatic, fondator și director de teatru.

ABSOLVENȚII POT OBȚINE ATESTAT DE LIMBA GERMANĂ

La Liceul Teoretic German funcționează un total de 43 de clase, dintre care 23 sunt cu profil de limba germană și 20 de limba română. Numărul elevilor ridicându-se la 1121. Principalul avantaj al elevilor acestui liceu este posibilitatea obținerii atestatului de Limba Germană **„Deutsches Sprachdiplom"** pentru studii în străinătate în spațiul de cultură germană.

ÎNCĂLZIREA ÎN LICEU SE FACE CU... LEMNE

Cu toată aparatura și mobilierul primite din Germania, sub formă de ajutoare, iarna, din păcate, încălzirea se face încă doar cu lemne. Se speră ca din anul școlar viitor încălzirea să se realizeze pe bază de gaz în două corpuri dintre cele patru ale liceului.

OLIMPIU BULZAN

CURSURI DE CALIFICARE

În acest moment, 280 de persoane urmează cursurile de calificare-recalificare organizate de către Agenția județeană de ocupare și formare profesională (AJOFP), din strada Gheorghe Lazăr nr. 20.

Dintre aceștia 78 sunt șomeri. Meseriile pe care le învață sunt: confecționer îmbrăcăminte, confecționer încălțăminte, depanator radio-TV, contabilitate calculatoare etc.

Deoarece pe piața forței de muncă există cereri în perioada următoare, AJOFP va organiza trei noi cursuri.

Stucatorist. „Acesta este un curs ce vine în întâmpinarea celor ce doresc să schimbe, la propriu, fața Aradului. În meseria de stucatorist se învață tehnica de realizare și restaurare a ornamentelor de pe clădiri", ne-a declarat d-na **Elisabeta Bognar**, șefa serviciului de formare profesională din cadrul AJOFP.

Se pot înscrie la curs chiar și absolvenții școlilor profesionale. Dl. Miloș Cristea, cunoscutul arhitect, va susține prelegerile.

Agent comercial, este un curs la care se pot înscrie absolvenții de liceu. La curs se învață cum să conduci departamentul de desfacere și aprovizionare a unei firme. Cursul se învață după o programă de învățământ germană.

Maseur. Datorită înmulțirii sălilor de fizioterapie, și a centrelor de sănătate, la mare căutare sunt ... maseurii. Tocmai de aceea, AJOFP organizează și un astfel de curs de calificare.

Pentru fiecare din cele trei noi cursuri, sunt 25-30 de locuri. În luna iulie vor demara cursurile. În urma absolvirii lor, certificatele de calificare obținute sunt recunoscute în toată țara.

Pentru șomeri, cursurile sunt gratuite.

N. OPREAN

ERA BUNĂ LEGEA NR. 1...

Ne spunea zilele trecute d-l Sime Ioan, domiciliat în Cartierul „Vlaicu" - Bloc I 4-2 Sc. A. Înainte de '89, locatarii erau obligați să participe la lucrări de curățenie și înfrumusețare a zonei în care locuiau. Acum însă... lucrurile sunt schimbate: în rău!

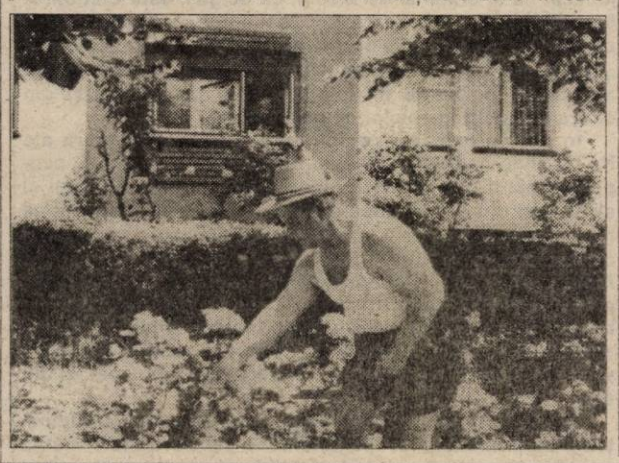

Dânsul, pensionar fiind dar fără „funcții" în Asociația de locatari amintită, se ocupă de parcul din tronsonul de bloc în care locuiește. Aici totul este îngrijit de mâna sa: gardul viu, trandafirii, copacii. Dar, d-l Sime (în imagine) are și nemulțumiri: copiii suflă „cornete" prin tuburi de plastic iar dânsul le adună; Gospodărirea Comunală deși a fost solicitată să coasească iarba din zona laterală a Căii „Aurel Vlaicu", cu motocositoarea, nu a făcut-o!

Dar, satisfacția muncii este mai presus decât orice pentru acest „bihorean", care a prins „rădăcini" în Arad!

Foto-text: **VIOREL MUSCA**

„ZONA LIBERĂ DE NEOCOMUNISM" A FOST... LIBERĂ DE TOT!

Foto: ONORIU FELEA

„Zona liberă de neocomunism", organizată în fața Palatului Administrativ, de către Nicu Ieran și Viorel Florian Oros, a fost ieri complet... liberă. În ciuda străduinței lui Oros, care a făcut mai multe afișe „tematice", manifestarea nu s-a bucurat de succesul scontat. Mai exact, doar Vasile Govăjdean, președintele PMTR, în virtutea faptului că Nicu Ieran a candidat la funcția de primar al Aradului pe lista acestui partid, a „poposit" în zonă.

GARDIENII PUBLICI, ÎN ACȚIUNE

■ Acționând pentru menținerea unui climat social de ordine și liniște publică, gardienii publici au acționat prin măsuri specifice atât pe străzile municipiului Arad cât și în obiectivele încredințate spre pază de către agenții economici. Astfel, au fost sancționați contravențional pentru refuz de legitimare, provocarea de scandal și folosirea unor expresii jignitoare, Stoica Ioan din Arad și Prodan Gheorghe din Vladimirescu, iar pentru utilizarea unor expresii jignitoare, Munteanu Roman și Iancu Iuliana, ambii din Arad. Pentru refuz de legitimare au fost sancționați, conform legii 61/1991 Molnar Nicolae, Purtan Mihaela, Balta Mircea și Crișan Laura.

■ Au circulat neregulamentar pe faleza Mureșului cu bicicleta și, ca urmare, au fost sancționați următorii: Bocskai Ioan, Ienai Zolt, Horvath Iosif, Kiss Zoltan, Blaj Matei și Szigyiario Maria, toți din Arad.

■ Pentru distrugerea spațiului verde, au fost sancționați, conform Hotărârii nr. 71/97, art. 8, lit „b", următorii: Iuraș Dușan - Nădlac, Nedelci Constantin - Bîrlad; Hegedus Zoltan - Satu Nou; Prisecaru Veronica - Mândruloc; Cîrpaci Veronica - Curtici; Purcel Maria și Canalas Ioan - Vinga; Farcaș Virgil - Sebiș; Popa Ovidiu - Ocna Mureș; Florry Gabor - Sântana, Coliba Mihai - Filipeștii de Pădure; Nagy Maria, Takacs Edit, Toth Mihai, Micula Mihai, Codare Voicu, Drila Mihai, Budin Simion, Robi Iulian, Ghise Bogdan, Hleva Ilie, Dema Marin, Onița Maria, Iuliana Petru, Fazekas Zoltan, Negrut Cristian, Mime Stela, Albu Mariana, Ioja Ioan, Cosa Geza, Dihel Florinela, Tanc Matei, Ciorbea Rodica, Rutu Vasile - toți din Arad.

■ Verificând vânzătorii ambulanți privind piața pentru ocuparea domeniului public, au fost sancționați contravențional Gabor Eva și Blida Ioan, care vindeau produse nealimentare în alte locuri decât cele autorizate de Primărie.

Duminică 13 - zi neagră

S-a înecat alături de o fetiță de 12 ani și cel care a sărit să o salveze

Duminică după-amiază, la capătul străzii Vasiui, care dă în balastiera de la Micălaca, o fetiță de 12 ani, împreună cu niște cunoștințe s-au dus la Mureș să se scalde.

Scăpată de sub supraveghere, fata a intrat în apă și s-a îndepărtat de mal. Strigând după ajutor, un bărbat de vreo 25-30 de ani a sărit să o salveze. Acesta a fost înghițit de ape! Fata, scoasă la mal de către alți cetățeni, nu a mai putut fi salvată. Diagnosticul pus de medici: stop cardio-respirator prin înecare.

COMĂ DE GRADUL I

O fetiță de 11 ani a fost grav accidentată pe raza comunei Secusigiu. După ce a lovit-o mașina, fata (în comă de gradul I) a fost transportată de urgență la Spitalul Județean, cu diagnosticul: contuzie cerebrală.

N. OPREAN

Angrosiștii consideră neloiale intervențiile statului pe piața cerealelor

Angrosiștii de cereale consideră neloiale intervențiile statului pe piața cerealelor, în condițiile în care industria cerealieră românească s-a privatizat aproape în întregime, se arată într-un comunicat remis, marți, agenției MEDIAFAX de către Asociația Patronală a Angrosiștilor de Cereale din România, ANCER.

Recenta ordonanță de urgență a Guvernului, care prevede achiziționarea de grîu de pe piața liberă de către stat, la un preț de 1.500 lei/kg, cu scopul de a-i vinde preferențial societăților de morărit, cu un preț de vînzare sub prețul pieței și sub prețul de achiziție, este o dovadă flagrantă de încălcare-a Legii concurenței, întrucît creează avantaje unui grup de agenți economici privați în dauna altora, se arată în comunicat.

La aceasta se adaugă decizia de scoatere din rezervele statului a unor cantități de grîu, cu scopul creditării activității economice a agenților economici privați din industria de morărit, încălcîndu-se prevederile Legii nr.83/1995 privind valorificarea de bunuri aparținînd statului și blocînd piața achizițiilor de cereale de la populație, tocmai înaintea campaniei agricole de recoltare, cînd nevoia de bani în mediul rural este mare, consideră ANCER.

Adunarea Generală extraordinară a ANCER, care a avut loc la începutul lunii iunie, a adoptat o strategie pentru campania agricolă 1999 care va fi orientată preponderent spre exportul de cereale, pentru a se accelera valorificarea unei părți din producția de grîu și orz, spre a asigura lichiditățile necesare producătorilor agricoli.

Măsurile prevăzute în strategie se referă la piata loturilor de peste 500 tone de cereale în două etape. În prima etapă se vor plăti 800 lei/kg în 30 zile de la recoltare, iar în a doua etapă între 150 și 250 lei/kg pentru orz, respectiv 200-300 lei/kg pentru grîu în 45 de zile de la recepție și în condițiile în care orzul poate fi folosit pentru malț, iar grîul pentru panificație.

Strategia prevede, de asemenea, subvenționarea cu 60% a dobînzii și acordarea unei luni de grație pentru creditele contractate de societățile comerciale deținătoare de spații de depozitare, în vederea plății achizițiilor de grîu și orz efectuate în perioada 20 iunie - 31 august, precum și a stocurilor pînă la 31 decembrie 1999.

Vînzarea stocurilor constituite din achiziții creditate cu dobînda subvenționată ar urma să se facă fie la export cu plata în valută, fie pentru consum intern. Vînzările pentru consum intern se vor face prin Bursele de Mărfuri iar vînzările între societățile de tip Comcereal și Cerealcom precum și cele destinate exportului, rezervelor statului sau stocului de intervenție al Guvernului să fie scutite de TVA.

Producătorii agricoli individuali, asociați, arendași sau societăți comerciale care plătesc în grîu sau orz servicii agricole, precum și producătorii care vînd grîu și orz din recolta anului 1999 în perioada 20 iunie - 31 august, către societățile de tip Comcereal și Cerealcom, societățile de morărit, cele de producere a furajelor combinate, sau a maltului, precum și către societățile avicole, zootehnice sau de producere a semințelor vor beneficia de o compensare a plăților sau a prețului de vînzare de 250 lei/kg, iar societățile de tip Comcereal și Cerealcom care exportă cereale pe mare sau prin porturile dunărene, în perioada 15 august - 15 decembrie, vor beneficia de o compensație a cheltuielilor de transport pe calea ferată, de la stația de încărcare pînă la portul de destinație.

Măsurile prevăzute în strategia pregătită de către ANCER vor fi prezentate Ministerului Agriculturii și Alimentației și Guvernului.

Combaterea păianjenului roșu în culturile legumicole

Dr. ing.
VĂRĂDIE PETRU

Păianjenul roșu comun este unul din cei mai periculoși dăunători în culturile de legume (vinete, castraveți, fasole, ardei, tomate, țelină etc.)

Simptomatologia. Atacul poate fi recunoscut ușor după prezența pe partea inferioară a frunzelor a unei pânze mătăsoase maronii, în dreptul căreia (pe fața superioară a frunzei) se observă o depigmentare sau chiar o albire a țesuturilor, urmată de uscarea acestora între nervuri. Un atac puternic duce la uscarea completă a frunzelor și declanșarea unui proces rapid de dezfrunzire.

Biologia. Ciclul evolutiv decurge în modul următor: femela adultă intră într-o perioadă de hibernare (diapauză), odată cu apariția unor condiții nefavorabile, adăpostindu-se în resturile vegetale de la suprafața solului sau în diferite locuri mai adăpostite, până în primăvară. Ieșirea din starea de latență se produce când temperatura din aer depășește, frecvent, 10°C.

Imediat după trezire femela depune ouăle, fie pe plantele de cultură fie pe diferite specii de buruieni. Din ouăle fecundate iau naștere masculi și femele, iar din cele nefecundate numai masculi. O femelă depune până la 200 de ouă. Evoluția unei generații durează 15-18 zile. Densități mari ale populației se înregistrează în luna iulie. În câmp se înregistrează 4-5 generații pe an, iar în sere și solarii numărul acestora poate ajunge până la 8-10.

Intrarea femelelor în diapauză este determinată de trei factori importanți: fotoperiodismul, temperatura și stadiul de nutriție.

Fotoperiodismul constă în aceea că, la temperaturi de 15°C și o durată de 14 ore a zilei, este stimulată intrarea în diapauză.

Factorul termic acționează în special asupra revenirii din stadiul de diapauză la stadiul activ. Temperatura minimă este de 10°C. Sunt necesare 50-100 de zile cu temperaturi de 10°C pentru activarea dăunătorului, iar la temperatura de 25°C activarea se produce în numai 14 zile.

Ultimul factor, cel de nutriție, acționează independent de ceilalți. În lipsa hranei dăunătorul intră în diapauză.

Măsuri și mijloace de prevenire și combatere

Dintre măsurile preventive, un rol important îl are asigurarea dezinfecției spațiilor de cultură, prin tratamente aplicate între ciclurile de producție.

De asemenea, igiena culturală (combaterea buruienilor din culturi poate reduce simțitor rezerva biologică).

La încheierea ciclurilor de cultură se recomandă restrângerea vrejilor și depunerea acestora în platforme speciale de compostare sau arderea acestora.

Combaterea chimică se face folosind o serie de produse cu acțiune specifică (acaricidă, acaricid - ovicidă, ovicidă - larvicidă).

În acest sens, se recomandă aplicarea a 1-2 tratamente, la interval de 30-35 zile, folosind unul din produsele: **Nissorun 10 Wp 0,04, Flumite 20 SP 0,04, Apollo 50 SC 0,04, Danirun 11 EC 0,06%,** intercalând între acestea unul sau două tratamente cu unul din produsele: **Pennsttyl 600 F 0,05%, Neoron 500 EC 0,1% Kelthane 18,5 EC 0,2%, Mitigan 18,5%, Matac EC 0,2% etc.**

Dacă vrem struguri la toamnă...

Se zice că la fotbal și la agricultură se pricepe oricine. Se poate, dar numai până la o anumită limită, dincolo de care nepriceperea poate deveni păgubitoare. Nu mă adresez deci specialiștilor, inginerilor agronomi, care, deși au o temeinică pregătire teoretică și practică, printr-o foarte greșită politică au fost în bună parte marginalizați. Doresc ca prin sfaturile mele să fiu de folos acelor persoane care vor să practice o anumită formă de agricultură, în câmp, în grădini sau pe lângă case.

Multă lume are pe lângă casă, sau unii chiar pe suprafețe mai mari, plantație de viță de vie. Aceștia trebuie să știe că principala și cea mai periculoasă boală a viței de vie este mana, o ciupercă microscopică care atacă organele verzi în formare, lăstarii tineri, inflorescențele, strugurii în formare, cârceii, frunzele tinere.

Se recunoaște după „petele undelemnii" de pe partea superioară a frunzelor, în dreptul cărora, în partea inferioară se formează un puf albicios.

Netratată, mana duce la distrugerea producției și a plantelor. Frunzele se brunifică și se perforează, boabele se brunifică și cad de pe ciorchine.

În funcție de condițiile climatice, numărul infecțiilor în cursul unui an poate ajunge la 25-30. Temperaturile ridicate, însoțite de umiditate atmosferică, favorizează dezvoltarea manei.

Tratamentele de combatere a manei se fac cu zeamă bordeleză în concentrație de 1,5-1,6% (prepararea acesteia s-a explicat într-un număr anterior). Se fac 4-5 tratamente, dar în anii cu precipitații abundente numărul acestora sporește la 6-7. La primele două tratamente se utilizează circa 750-800 l/ha, iar la ultimele 1.500-1.600 l/ha soluție.

Dar, atenție! Primul tratament se efectuează înainte de înflorit, iar al doilea imediat după înflorit, când se poate combina cu tratamentul împotriva făinării, despre care vom vorbi cu altă ocazie. Și nu uitați, tratamentul se aplică pe întreaga plantă, nu numai „de ochii lumii", pe partea superioară a frunzelor!

ing. ION ARMĂȘOIU

Cultura de vară a castraveților în câmp

Zona Aradului se poate considera specializată în cultura castraveților, având condiții favorabile de dezvoltare. Soiuri: Select, este semitârziu, predomină florile femele, de calitate foarte bună. Topaz, este foarte timpuriu, predomină florile femele, nu are gust amar. Cornison, foarte timpuriu, productiv, nu este amar. Levina F1, semitimpuriu, productiv, nu este amar, rezistent la condiții nefavorabile de mediu. National Pickling, semitimpuriu, mediu productiv, foarte amărui. Premier F1, foarte timpuriu, predomină flori femele, cere irigare. Vert Petit de Paris, foarte timpuriu, predomină flori femele, fruct amărui. Wisconsin, semitimpuriu, rezistă la secetă, are fructe amărui.

Rezistența la mozaicul castraveților, făinare și mană o au soiurile Levina F1, National Pickling, Vert Petit de Paris și Wisconsin.

Castraveții sunt pretențioși la căldură, iar brumele îi distrug. La lumină sunt pretențioși, iar aceasta le grăbește ritmul de creștere și le mărește producția. Având rădăcini superficiale, dar rapace (lacome), sunt pretențioase la umiditate. Nu suportă seceta atmosferică care produce uscarea florilor sau fructelor formate. Cer soluri bine aprovizionate cu elemente nutritive, azotul în exces reduce rezistența la boli. Nu le place terenul greu, cu exces de umiditate. La pregătirea terenului se aplică 200 kg îngrășăminte complexe și dau rezultate bune în anul doi de la aplicarea gunoiului de grajd. Nu se cultivă după ei însuși. Se poate erbicida cu 8 l/ha de Balan care în maximum 20 minute se încorporează în sol, la 6-7 cm, deoarece e volatil. Sămânța trebuie să aibă cel puțin 2 ani vechime, dacă este mai proaspătă, se ține o oră la temperatura de 50°C și o tratăm cu T.M.T.D. 3 grame la 1 kg sămânță, contra ciupercilor de sol (Phytium și Rhizoctonia) ce produc putrezirea. Se seamănă în iulie la 1,0-1,5 m între rânduri și 0,5-0,6 m pe rând, în cuib câte 3-4 semințe, la 2-3 cm adâncime, folosind 4-5 kg/ha. Primul prășit se face după răsărire, al doilea, odată cu răritul, lăsând 1-2 plante la cuib și se face un ușor mușuroi, fără a deranja rădăcinile nou formate. **Ciupitul este indicat spre a grăbi formarea lăstarilor de ordinul 3 și 4, care au mai multe flori femele. Lucrarea constă în îndepărtarea vârfului de creștere al tulpinii principale deasupra frunzei a 6-a, a 7-a.**

Dăunători: păduchele și tripsul se combat cu Sinoratox 0,1%, iar păianjenul roșu și musculița albă, cu Ekalux 0,1% la semnalarea lor.

Boli: Se tratează cu Dithane M45, în doză de 2 l/ha: pătarea unghiulară, mana, alternarioza, antracnoza. Cu 4 kg/ha sulf muiabil pentru făinare, iar putregaiul alb, cenușiu și fuzarioza, cu 0,1% Topsin sau cu alte produse din comerț, indicate.

ing. ION ARMĂȘOIU

Guvernul a hotărît exceptarea temporară de la plata taxelor vamale a importului de făină de pește

Guvernul a hotărît, joi, exceptarea temporară de la plata taxelor vamale a importului de făină de pește. Această măsură este valabilă pînă la data de 31 decembrie 1999 și a fost luată pentru a veni în sprijinul crescătorilor de păsări și porci în asigurarea unor furaje la prețuri avantajoase, a afirmat purtătorul de cuvînt al Executivului.

Hotărîrea Executivului se adaugă celei adoptate tot joi privitoare la suspendarea temporară a concesiilor la importul de carne de porc și pasăre, organe de porc și pasăre și preparate din carne de porc și pasăre originare din Ungaria, tot pentru a sprijini producția internă, a precizat purtătorul de cuvînt.

Comisia economică din Senat cere Guvernului renegocierea acordurilor internaționale care afectează agricultura românească

Comisia economică din Senat i-a adresat, miercuri, o scrisoare premierului Radu Vasile, cerînd înghețarea acordului de asociere la UE și renegocierea acestui acord, respectiv renegocierea acordului CEFTA, "mergînd pînă la suspendarea acestuia cu efect imediat" și creșterea subvențiilor pentru agricultură, subvenții care să fie îndreptate către firme care să le utilizeze "eficient".

Potrivit senatorilor Viorel Cataramă (PNR) și Cazimir Ionescu (PD), aceste măsuri sînt destinate protejării agriculturii și rezolvării situației de la Comtim. Cei doi au anunțat că lichidarea Comtim nu se justifică nici din punct de vedere juridic și nici economic și au arătat că doresc păstrarea "fondului genetic" de la acest combinat.

Cazimir Ionescu a susținut că lichidarea Comtim ar putea provoca o "nouă Vale a Jiului" și ar însemna "moartea" combinatului chimic din Turnu Măgurele.

Arăturile de primăvară - pe 88% din suprafața programată

Arăturile pentru culturile de primăvară s-au efectuat, pînă în prezent, pe o suprafață de 5,8 milioane hectare, reprezentînd 88% din suprafața programată, iar însămînțările s-au efectuat pe o suprafață de 5,5 milioane hectare, reprezentînd 87% din program, informează Ministerul Agriculturii și Alimentației.

Însămînțările la porumb și sorg s-au realizat pe 2,9 milioane hectare, reprezentînd 87% din cele 3,4 milioane hectare programate, iar la sfecla de zahăr au fost programate 131.491 hectare și s-au realizat însămînțări pe 62.285 hectare.

La grîul de primăvară, din totalul programat de 12.943 hectare, s-au realizat însămînțări pe 12.858 hectare, la cartofii de vară pe 20.851 hectare din 22.760 hectare, la cartofii de toamnă pe 230.423 hectare din 235.676 hectare, iar la floarea-soarelui pe 994.275 hectare din peste un milion de hectare programate.

La cultura de fasole boabe, din cele 32.665 hectare programate, s-au realizat însămînțări pe 23.081 hectare, la grîu și secară de toamnă erbicidat pe 999.310 hectare din 1,6 milioane hectare programate, iar la orzul de toamnă erbicidat pe 141.698 hectare din 214.167 hectare programate.

La culturile de grîu de primăvară, cartofi de vară, cartofi de toamnă și floarea soarelui, însămînțările s-au realizat în proporție de peste 90% din suprafața programată.

De la „capacitate", la „admitere"

■ dialog cu prof. Maria Pașcalău, inspector școlar general la I.Ș.J. Arad

– Cum apreciați rezultatele obținute de elevii arădeni la examenul de capacitate?

– La această oră, toate datele pe care le avem noi sunt preliminare în sensul că astăzi chiar (n.n. ieri) la I.Ș.J. se rezolvă contestațiile. Sigur că în urma rezolvării contestațiilor nu ne așteptăm la niște schimbări spectaculoase dar, totuși, procentul de promovabilitate va suferi mici modificări. Din datele pe care spuneam că le deținem, în județul Arad procentul de promovabilitate este de 74,4 la sută și ne situăm pe locul 20 la nivel de țară. Același loc l-am obținut și anul trecut la examenul de bacalaureat, deci undeva pe la mijloc.

– Care au fost școlile cu cel mai ridicat procent de promovabilitate?

- Procent maxim de promovabilitate au înregistrat Liceul Cermei și Liceul Gurahonț. Vreau să subliniez că la aceste două centre cu procent maxim, deja am și făcut descindere săptămâna trecută cu o echipă de cadre didactice și inspectori, în ideea de a ne forma și noi o imagine asupra modului în care s-au desfășurat examenele. Nu neapărat am exclus posibilitatea ca un centru să înregistreze și promovabilitatea 100%, dar ținând seama de conținutul subiectelor la cele patru discipline am vrut să vedem, la fața locului, dacă supravegherea s-a făcut corect și, de ce nu, dacă corectarea s-a făcut conform baremelor. Din lecturarea lucrărilor copiilor e limpede că supravegherea s-a făcut corect, adică nimic n-a „planat" în clasă în timpul probelor poate, aș zice eu, un pic corectarea s-a făcut în favoarea elevului. Mai exact, ùn 4,80 a fost dus înspre 5 în condițiile în care copilul avea la celelalte probe note suficient de mari.

– Dar la polul opus, ce nominalizări puteți face?

– Iată, în acest moment, Școala generală Adea - promovabilitate 0 (dar trebuie să avem în vedere că s-au înscris trei copii și, din nefericire, toți trei au căzut), școala generală Olari - 9 înscriși și 8 respinși. M-aș mai opri apoi un pic la școlile cu procent de promovabilitate în jur de 50 la sută și aș aminti: Școala generală Bocsig, Școala generală Sâmbăteni, Școala generală nr. 2 Sântana, Școala generală nr. 2 Curtici. Aici, fiecare situație necesită comentarii.

– Ce se va întâmpla cu cei peste 1000 de elevi care n-au luat examenul de capacitate?

– În Arad sunt la ora aceasta 1125 de copii respinși la examenul de capacitate. În acest moment ceva foarte clar nu este conturat. În sensul că procentul de promovabilitate la nivel de țară este bun încât ideea unei noi „capacități" în vara aceasta pare a fi exclusă. În planul de școlarizare mai avem un număr de 5 clase de ucenici (patru din aceste clase sunt la Școala generală 2 și una la Liceul „C. Gergely") și o clasă de ucenici rezervă pe care am înțeles că a solicitat-o Liceul de Industrie Alimentară. Problema este că între acești 1125 de copii respinși la „capacitate" o bună parte dintre ei nu vor agrea ideea de-a urma o școală de ucenici. Noi am gândit o anumită strategie, am și făcut de fapt propunerea la MEN ca la anumite clase de profesional (evident acestea urmând să fie nominalizate de către Minister) copiii să poată fi admiși fără examenul de capacitate (de ce să nu recunoaștem, ne așteptăm ca la anumite clase numărul celor care le solicită să fie foarte, foarte mic și acolo mi s-ar părea normal ca să fi acceptați elevii fără „capacitate"), sau un număr de clase de profesional care, eventual după examenul de admitere, nu se ocupă să poată fi transformate în clase de ucenici.

– Sunt multe cazuri de elevi care au luat peste nouă la primele probe dar au căzut testul la istorie-geografie...

– Din păcate aveți dreptate și de data aceasta și îmi pare rău pentru acei copii care, sunt convinsă, n-au reușit să se concentreze suficient la cea de a treia probă. Pentru că este de neînțeles cum un copil care ia 9 la limba română, ia 9 la matematică nu reușește 5 la geografie și istorie. În momentul în care am văzut subiectele, atunci când s-a făcut extragerea, cei care erau în jurul meu, poate-și amintesc ce am zis: că pentru elevii buni și foarte buni sunt subiecte ușor riscante în sensul că sigur vor fi tratate cu superficialitate. Și, din discuțiile cu colegii, cam așa au stat lucrurile. Între elevii căzuți sunt într-adevăr copii buni care doresc să termine un liceu și nu vor accepta poate nici aceste variante propuse de noi.

– Se pare că nici pentru elevii care au promovat examenul de capacitate grijile nu au dispărut. Greva generală din învățământ pune părinților și copiilor multe probleme: vor primi diplomele?, se vor putea înscrie la admitere?, se vor da testele conform graficului cunoscut?

– Diplomele au sosit, școlile le-au solicitat, o bună parte dintre ele le-au și ridicat. Se pune problema dacă le vor elibera sau nu. Nu știu în clipa aceasta ce se va întâmpla. Graficul admiterii este fixat, este foarte clar, dar n-aș putea să vă spun decât ceea ce am auzit și eu din alte surse (și nu ar fi corect din partea mea), pentru că o întâlnire cu reprezentanții unităților școlare nu am avut până acum și nici nu cred că este posibilă în zilele acestea.

A consemnat,
VASILE FILIP

La 110 ani de când ne-a părăsit Mihai Eminescu

Publicistica sa – mai actuală ca oricând

Azi, se împlinesc 110 ani de când poetul nepereche, Mihai Eminescu, a trecut în eternitate. Publicistica sa este însă și astăzi la fel de actuală. Fragmente din articolul „MIZERIA VIEȚII NOASTRE PUBLICE", apărut în ziarul „Timpul", la 23 iunie 1879, demonstrează cu prisosință acest lucru.

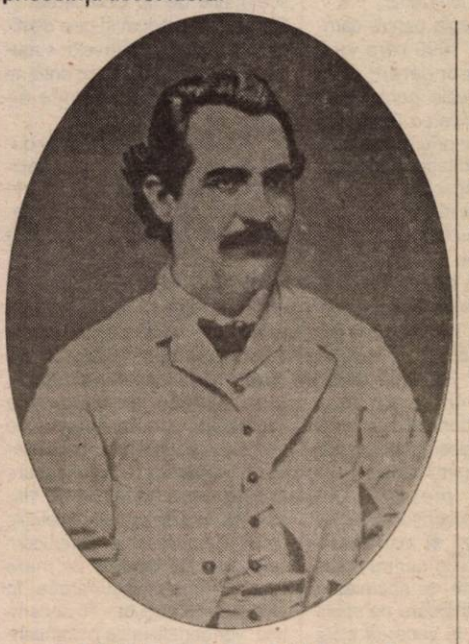

MIZERIA VIEȚII NOASTRE PUBLICE

- fragmente -

(...)Trecem prin niște zile în adevăr foarte grele, și trebuie în sfârșit să ne dăm seama că aceasta este plata, foarte scumpă poate a greșelilor și rătăcirilor noastre politice, săvârșite de treizeci de ani încoace. De la mișcarea din '48 și până astăzi, națiunea românească pe tărâmul politic n-a făcut alta, decât a se lepăda sistematic de orice tradiție, a răsturna orice autoritate, a arunca departe orice s-ar fi putut numi original în viața ei națională, și-n același timp a adopta, cu mai multă ardoare decât cuartalurile de coloni din America de miazănoapte și pe o scară tot mai înaltă, toate reformele, toate teoriile cosmopolite, toate calapoadele internaționale, în viața politică și intelectuală, în limbă, în moravuri, în tot. Libertate fără margini pentru orice individ, pentru toate necurățeniile ce s-ar scurge din cele patru colțuri ale lumii în România ca și-n America: fraternitate și egalitate între om și om; republici mari și mici și prezidenți de republică pe toate ulițele și-n toate cafenelele, - în România ca și-n America; șiretenia, vicleșugul și cinismul virtuții cetățenești; ghețeftul - scopul și politica umanitară mijlocul. Acestea pe tărâmul politic; pe cel economic, nimic, curat nimic; din nenorocire, întru aceasta ne deosebim cu totul de America. Rezultatul îl vedem și poate că așa de târziu, încât îl vedem în zadar (...).

Populația rurală în marea ei majoritate, mai ales cea mai depărtată de târguri, n-are drept hrană zilnică decât mămăligă cu oțet și cu zarzavaturi, drept băutură spirt amestecat cu apă; foarte rar, la zile mari, și nici chiar atunci în multe cazuri, se învrednicește să mănânce carne și să bea vin; trăind sub un regim alimentar așa de mizerabil, țăranul a ajuns la un grad de anemie și de slăbiciune morală destul de întristătoare. Chipul unui țăran român, om de la țară, trăit în aer liber, seamănă cu al uvrierului stors de puteri în umbra fabricilor. Cine a umblat prin satele noastre, mai ales prin cele de câmp și de baltă, a putut constata că d-abia din trei în trei case se găsește o familie care să aibă un copil, mult doi și aceia slabi, galbeni, ligniți și chinuiți de friguri permanente. Această populație, pe lângă toate necazurile ei, mai are unul ce pune vârf la toate: administrația. De Dumnezeu nu mai are nici o teamă muncitorul de la țară, pentru că Dumnezeu l-a părăsit pentru cine știe ce păcate în mâna acestei administrații, compusă în cea mai mare parte din haitele de cafegii, din ștrengari și necăpătuiți de prin târguri. Această corporație liberală și umanitară nedreptățește, batjocorește și jupoaie pe țăran fără nici o milă; sunt membri în această onorabilă corporație, al căror nume bagă în năbădăi sate întregi. Aceasta ca stare normală și constantă...

În același timp, în orașe mari și mici, liberalismul și umanitarismul ne prieste foarte bine; în numele libertății, se face camătă fără margine; în numele egalității și fraternității deschidem brațele tuturor elementelor stricate, pe care le rejectează chiar societățile iper-civilizate, și în numele națiunii române, facem politică radicală, aspirând la o republică, ba chiar și la mai multe. Toată mizeria noastră publică o îmbrăcăm în formele politice ale unei civilizații calpe, precipitarea noastră spre fundul răului o numim progres, fierberea unor elemente necurate și lupta lor cu elementele ce-a mai rămas încă sănătoase în țară se numește politică. Acela ce cutează a se revolta față cu această stare de lucru, acela care îndrăznește să arate că formele poleite învelesc un trup putred, că progresul nostru ne duce la pierzanie, că elementele sănătoase trebuie să se conjure și să facă o luptă supremă pentru mântuirea acestei țări, este denunțat opiniei publice de către negustorii de principii liberale umanitare, ca barbar, ca antinațional, ca reacționar (...).

La Teatrul Vechi de pe strada Gh. Lazăr – UN EVENIMENT ARTISTIC

JOCUL de IOAN PETER
(după Hamlet și Sonete de Shakespeare)

În timp ce procesele „curg" între Consiliul Municipal și Consiliul Județean privind „paternitatea" Teatrului Vechi de pe strada Gh. Lazăr, iată, sâmbătă seara a avut loc premiera piesei **Jocul** susținută de ART STUDIO, un eveniment artistic remarcabil care grăiește cu elocvență că importantă nu este instituția ce deține hegemonia ci materializarea unor proiecte ambițioase, în stare să violenteze inerția și gustul artistic îndoielnic.

Directorul Casei de Cultură a Municipiului, dl. MIHAI POPOVICI - un etern răzvrătit împotriva comodităților artistice – a gândit un program artistic de anvergură în stare să transforme Teatrul Vechi într-o posibilă alternativă intelectuală și artistică în raport cu instituțiile profesioniste de cultură ale Urbei. Este interesantă ideea dlui Popovici de a se realiza un „lăcaș" nu neapărat în stil baroc ci unul **pluri-funcțional**, în stare să propună un **sincretism al artelor** de elevată ținută artistică.

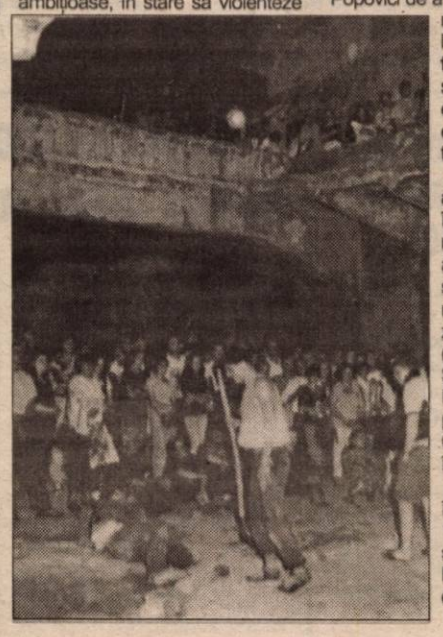

Debutul acestui ambițios proiect a însemnat un eveniment artistic ce a adunat în jurul său studenți, profesori, muzeografi, actori, ziariști și câțiva oficiali (doar viceprimarul SORIN NEAMȚU și IOAN VĂRAN, președintele Comisiei de cultură - învățământ a CM).

ART STUDIO, întemeiat în anul 1997, de către inimosul și talentatul actor **IOAN PETER**, are deja o impresionantă carte de vizită: un binecunoscut spectacol Wedekind (**Deșteptarea primăverii**) și două importante premii (Marele Premiu pentru **Pe pământul turcului** după George Coșbuc și Premiul I la Festivalul Internațional **„Mărul de aur"** pentru **Povestea porcului** după Petre Ispirescu).

De această dată IOAN PETER se înfățișează într-o triplă ipostază: regizor, scenarist și actor.

Ideea lui Ioan Peter de a realiza un colaj din **Hamlet** și **Sonete** ale marelui Will este admirabilă și dovedește că discipolii săi - elevi și studenți - au trecut printr-o adevărată școală a teatrului universal spre a ajunge să-l reprezinte pe cel mai mare dramaturg al tuturor timpurilor.

Ingenios și incitant a fost și **Prologul** desfășurat în curtea interioară a Teatrului Vechi, o întruchipare insolită a unei idei din nuvela **Șansa** de Răzvan Petrescu. Unul dintre zugravi descoperă în timpul lucrului un craniu și, instantaneu, recită în limba engleză din Shakespeare. Un excelent pretext de a invita, apoi, publicul în sala de teatru.

Prologul dar și **Jocul** au fost extrem de elaborate, însumând peste o sută de ore de dificile repetiții spre a se ajunge la îndepărtarea podoabelor stilistice și la o simplitate și la un firesc greu de izbândit pe scenă.

Spectacolul lui IOAN PETER are acuratețe stilistică. Este lucrat cu limpezime și credință. Are o anume curățenie, o candoare specială. Textul și jocul actorilor se armonizează cu cadrul scenografic: cărămizi, tencuială, lămpi vechi, lumânări. Afară este lumea efemeră simbolizată prin zugravii ce joacă cu o poftă incredibilă: CĂTĂLIN HERLO (**Șefu'**), ADELIN GHIONGHIOȘAN (**Valerică**), IOAN PETER (**Narcisă**), ANDREI ELEK (**Un tânăr**). **Înlăuntru** este inefabilul. **Este viață. Este dragoste. Și este moarte.** ACTORII (LAURA ILEA, OANA CEAUȘU, IZABELA COTESCU, ADRIANA AGRIJAN, CĂTĂLIN MAREȘ și ALIN FLĂMÂNZEANU) au evoluat cu grație, cu varii nuanțe, vădind nu numai iubire față de Thalia ci și sentimentul că oficiază un **ritual magic**. Un ritual la care a contribuit în mod deosebit și muzica live a lui VLAD CRĂZNIC (chitară, tobe, cinel) și a menestrelului GEORGE ROȘU.

În aceeași curte, interioară, un EPILOG, în care Măștile își iau rămas bun. Iar noi, spectatorii, părăsim lumea bântuită de magia sacralității și accedem spre realitate. O realitate în care ne așteptau micii și berea. Altfel spus: **de la Shakespeare... la Caragiale, un singur pas!** Dar un pas al ETERNITĂȚII!

LIZICA MIHUȚ

***

Următorul spectacol, vineri, 18 iunie, ora 20,30.

ACUM...

Acum, dacă ne așezăm tâmpla pe creanga unui vis, auzim - din nou - timpul alergând pe roțile lui, crusta pământului izbucnind ca o fântână și simțim pe buze gustul ierbilor, așa, ca o miere sălbatecă și crudă.

Acum e anotimpul în care lebede solare ne ciugulesc din palme, lângă silueta subțire a frunzelor, clopoței florilor de tei se aud pocnind și încep să prindă contur rotunjimile.

Acum se aud greierii cioplind din stele cântece mici, păsările vin spre cuib cu aripile poleite de aurul stelei polare, tâmpla soarelui se așează pe umărul unei flori și florile încep să respire propriul lor parfum, iar dimineața îmi aduc aminte că m-am visat sădind păduri.

Cobor spre câmpia care urcă spre mine și ascult artezienele adânci ale pământului țâșnind spre cer și pașii mei se împletesc - pe dedesupt - cu rădăcinile câmpiei și urcând povârnișul zilei care mă cheamă spre noi întâmplări, uit - pentru o clipă - că sunt doar o bobiță în rostogolirea fastuoasă a vremii.

Și prin cascada fosnitoare de lumini dunga subțire a unui gând nu-i de ajuns să-mi adune cuvântul într-o metaforă de mai...

LIGIA TOMȘA

DIABETUL ZAHARAT

Diabetul zaharat este o boală în care există o insensibilitate la insulină sau cantități inadecvate din acest hormon, care are rolul de a menține nivelul zahărului din sânge la valori, considerate normale, de **80-120 mg%**.

Nivelul crescut de zahăr în sânge (glicemie) produce, în timp, lezarea vaselor de sânge, a rinichilor, a ochilor, a nervilor și crește riscul de ateroscleroză.

Se cunosc două tipuri de diabet zaharat: **de tip I**, insulinodependent, înclinat spre cetoză și **de tip II**, neinsulino-dependent, mai stabil.

Tipul I debutează, de obicei, în copilărie însă poate apărea la orice vârstă, instalându-se în mod brusc și manifestându-se prin: creșterea senzației de sete și de foame, scăderea în greutate, oboseală, creșterea cantității de urină, tulburări de vedere, iritabilitate. În urină apare zahăr (glicozurie) datorită excesului de zahăr din sânge (hiperglicemie). În această boală există o lipsă severă de insulină necesară pentru intrarea glucozei în mușchi și alte celule. Oricât de multă glucoză s-ar mânca, ea nu poate intra în celule, acumulându-se în sânge și trecând apoi în urină. Fiindcă celulele sunt înfometate, în locul glucozei vor fi mobilizate grăsimile, în urma metabolizării lor rezultând cetonele (acetonă și altele) care vor trece în sânge provocând complicații grave.

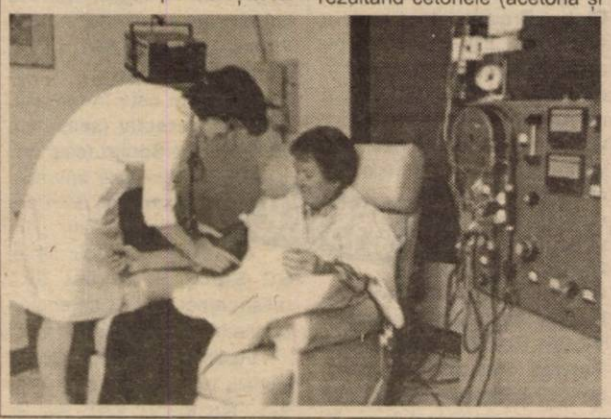

Tipul II de diabet apare, în general, la persoanele predispuse genetic, la oameni supraponderali (obezi) și, de obicei, debutează după vârsta de 35 de ani. Primele manifestări pot fi: sete crescută, urinare excesivă, scăderea libidoului, tulburări de vedere, infecții repetate, răni care se vindecă greu, mâncărimi persistente, dureri de cap, abcese ale gingiei, slăbiciune generală. Uneori nu apare nici un simptom. Boala poate fi prezentă fără ca bolnavul să știe acest lucru. Se pomenește însă cu complicațiile ei, pe care le-am amintit la început.

De aceea este foarte important controlul periodic medical: examinarea generală, tensiunea arterială, screening-ul pentru diabet, mai ales dacă aveți rude care suferă de această boală. Dacă aveți simptome inexplicabile, cum ar fi: sete și urinare excesive, foame mai mare ca de obicei, oboseală, infecții frecvente, comunicați acest lucru medicului de familie.

DAFINUL

Dafinul este un arbust originar din Asia Mică și Peninsula Balcanică; în țara noastră este cultivat în sere și, vara, afară; se mai numește frunzișoară, laur.

După cum se știe, frunzele de dafin sunt folosite la aromatizarea unor preparate culinare. Puțini dintre dumneavoastră cunosc faptul că dafinul are o mare importanță în terapeutica umană. Astfel, frunzele de dafin se recomandă în digestia leneșă, boli nervoase, spasm, dureri de stomac. Fructele au proprietăți mai puternice.

Pentru stimularea digestiei și pentru creșterea poftei de mâncare, faceți o infuzie din câteva frunze uscate mărunțite, turnând peste ele o cană (200 ml) cu apă fierbinte. Lăsați cana acoperită 10-15 minute, apoi strecurați ceaiul și îndulciți-l după gust. Se beau 1-2 căni pe zi.

În dispepsiile atone (balonări, grețuri, dureri abdominale, constipație) se recomandă infuzia din 4 g frunze de dafin și 8 g coajă de portocală, peste care se toarnă o cană cu apă clocotită. Se lasă acoperită 15 minute. Se pot bea 2-3 căni/zi.

Bătrânii prepară o alifie din dafin astfel: fructele sau frunzele de dafin se amestecă cu untură proaspătă, topită. Se lasă totul la macerat 2 zile, apoi se strecoară. Se amestecă bine conținutul pentru uniformizare. Alifia de dafin are efect analgezic și antiinflamator, fiind folosită pentru ungerea articulațiilor dureroase.

ing. horticol IOAN GROZA,
magazinul „Natura"

MEDICUL VĂ RĂSPUNDE !

B. M., 25 ani, Arad. Pentru combaterea transpirației excesive a picioarelor, îți recomand băi locale cu ceai preparat din: coada-calului, salvie și drăgaică. Într-un vas cu 5-6 litri de apă rece se pun câte 4-5 prize din fiecare plantă și se lasă la macerat o zi. Seara, se încălzește maceratul cu tot cu plante la temperatura corpului și se face baia picioarelor, timp de 20-30 minute. După uscarea liberă a picioarelor, presară între degete și pe tălpi pudră de talc mentolat, care se găsește la farmacie.

Bea 2-3 căni de ceai, zilnic, preparat din salvie și coada-calului, sub formă de infuzie (opărirea plantelor timp de 5 minute).

T. L., 65 ani, Lipova. În dischinezia biliară se recomandă cure cu ceaiuri preparate din: anghinare, rostopască, țintaură și păpădie. Ceaiul se bea cu 30 minute înainte de fiecare masă și la o oră după fiecare masă.

În cana de ceai ce trebuie băută cu 30 minute înainte de masă adăugați și o linguriță bitter suedez.

O cură poate fi urmată timp de 3 săptămâni, zilnic. Evitați prăjelile, castraveții, mazărea, fasolea boabe, varza, maioneza și în general alimentele care ați observat că vă fac rău. Fiecare organism reacționează diferit la anumite alimente și de aceea este bine să vă faceți o listă cu cele care vă produc colica biliară și să vă străduiți să le evitați pe viitor.

Timp de 5-6 zile, luați câte un drajeu BILICHOL înainte de fiecare masă și câte o tabletă de NO-SPA.

Vă recomand să faceți o ecografie abdominală, pentru a elimina o posibilă litiază bilară.

M. Ș., 36 ani, Arad. Nodulul depistat la palparea sânului nu trebuie să vă sperie atât de tare. Vă sfătuiesc să mergeți la medicul dumneavoastră de familie, care o să vă examineze și o să vă recomande niște investigații paraclinice.

Eficient este și unguentul de gălbenele, care trebuie aplicat local, de 3-4 ori pe zi, seara, înainte de culcare.

Timp de 3-4 săptămâni, în fiecare zi, beți zilnic un litru de ceai, preparat sub formă de infuzie din: gălbenele, coada-șoricelului, crețișoară și traista ciobanului.

B. A., 25 ani, Arad. Pentru cura de slăbire este ideală această perioadă, când puteți consuma cireșe (câte doriți), salate din crudități (amestecuri), sucuri fără zahăr, apă minerală, supe și ciorbe din zarzavaturi, brânzeturi și lactate degresate.

Important este să consumați 2-3 litri de lichide în fiecare zi și să ocoliți dulciurile și făinoasele. Fiind atâtea verdețuri, vă este ușor să „săriți" peste meniurile cu carne, excepție făcând doar ultimele două zile din săptămână, când vă puteți permite un grătar sau o friptură înăbușită.

Foarte eficace pentru cura de slăbire sunt următoarele plante medicinale: păpădie, urzică, coada-șoricelului, teci de fasole, volbură, soc, mesteacăn (frunze).

FACTORII DE RISC AI OSTEOPOROZEI

Prin amabilitatea domnișoarei conf. univ. dr. MARIA PUȘCHIȚA, medic primar, șef - secție la Clinica I Medicală, Arad, punem la dispoziția cititorilor noștri câteva informații despre o boală foarte frecvent întâlnită - OSTEOPOROZA.

Osteoporoza reprezintă o noțiune generică ce se utilizează pentru a indica un grup numeros de afecțiuni caracterizate prin reducerea cantitativă a țesutului osos și prin deteriorarea arhitectoniei acestuia. Cunoașterea factorilor de risc face posibilă predicția celor predispuși să dezvolte ulterior osteoporoză.

Iată, pe scurt, factorii propuși pentru a fi recunoscuți ca factori de risc ai osteoporozei: ● sexul feminin; ● deficiența estrogenică-postmenopauză; ● lipsa ovulației din anorexia nervoasă; ● exercițiile fizice excesive; ● stresul psihic; ● menopauza chirurgicală; ● menopauza precoce ● greutatea redusă a corpului în raport cu înălțimea ● vârsta ● țigările, cofeina, alcoolul, drogurile ● aport de calciu scăzut ● imobilitatea ● ereditatea ● rasa ● alte cauze.

Osteoporoza este mult mai frecventă la femeile unipare, la rasa albă, la femeile din orient, negresele fiind relativ protejate de boală, probabil datorită densității lor osoase mai mari la maturitate. Contrar așteptărilor, studiile recente au arătat că antecedentele familiale de osteoporoză par să aibă o importanță redusă.

Scăderea consumului de calciu și creșterea aportului de cofeină, alcool și proteine constituie principalii factori nutriționali implicați în dezvoltarea bolii. Cofeina, se presupune că ar avea efect direct asupra scheletului sau că ar interveni prin creșterea eliminării de calciu urinar, prin efect diuretic. Alcoolul intervine în metabolismul vitaminei D dar și prin acțiunea sa toxică la nivelul celulei osoase.

Anumite droguri și afecțiuni, în special metabolice, pot determina așa-numita osteoporoză secundară.

Femeile care au o menopauză precoce sunt expuse la dezvoltarea osteoporozei în mod particular. Astfel o femeie care are menopauza la 51 de ani este probabil să piardă 50% din masa totală a scheletului la 75 de ani, iar o femeie care intră în menopauză la 40 de ani va fi în aceeași situație la doar 65 de ani.

Deși factorii de risc menționați mai sus pot indica tendința la dezvoltarea osteoporozei în marea populație, la nivelul individului sunt încă puțin folositori, necunoscându-se modul în care determină fiecare dintre aceștia dezvoltarea osteoporozei.

N.R. În pagina următoare de sănătate vă vom prezenta modalitățile de prevenire a osteoporozei.

ELASTOZA SOLARĂ

Persoanele cu pielea albă, care se expun la soare mult timp, suferă frecvent de elastoză solară, care este o degenerare a pielii, ce debutează prin pete galbene, care se transformă în pete pigmentate.

Acestea prezintă riscuri pentru cancerul de piele. Dacă suspectați că aveți elastoză solară, consultați un dermatolog. Leziunile recente pot fi tratate și cancerul prevenit, prin aplicarea de 5-FLUOROURACIL. Acest medicament puternic este accesibil numai cu prescripție medicală și tratamentul trebuie supravegheat de medic.

Rețineți că lezarea celulelor pielii de către ultravioletele solare este cumulativă și nu poate fi vindecată, ci doar prevenită progresiunea.

ȘTIAȚI CĂ...

Aspirina rezolvă problema arsurilor solare. Ea poate tripla rezistența pielii la razele solare, pentru că blochează producerea substanței chimice care face corpul sensibil la ultraviolete. Două tablete de aspirină administrate la 4 ore garantează protecția solară. Bolnavii de ulcer sau gastrită se vor feri de aspirină și vor apela la loțiunea solară.

Persoanele care poartă ochelari și folosesc foarte des telefonul mobil prezintă un risc crescut de apariție a bolilor de ochi și a tumorilor cerebrale, după cum susțin cercetătorii britanici. Ochiul este partea corpului cel mai mult afectată de expunerea la radiații de joasă frecvență. În cazul în care cel care folosește telefonul mobil poartă ochelari cu ramă metalică, cantitatea de radiații absorbită de ochi este mult mai mare. Rama acționează ca un conductor, direcționând radiațiile către cap și în special în zona ochilor.

Aparatul detector de metale din aeroporturi poate fi folosit pentru depistarea unei boli denumită hemocromatoză. Boala produce un exces al concentrației de fier din corp, ceea ce poate duce la activarea aparatului. Medicii americani care au des-coperit această posibilă utilizare a aparatului subliniază că este foarte important ca hemocromatoza să fie descoperită din timp, pentru că o creștere a nivelului fierului în organism poate genera probleme foarte grave, cum ar fi ciroza sau slăbirea ireversibilă a mușchilor inimii. Sfatul specialiștilor este ca persoanele la care detectorul de metale a piuit fără motive la intrarea în aeroport, să se prezinte de urgență la medic.

Pentru a privi eclipsa de soare din 11 august a.c. avem nevoie de ochelari de protecție avizați de Ministerul Sănătății, pentru a nu risca să ne afectăm ve-derea. Specialiștii ne recomandă să cumpărăm numai lentile care întrunesc standardele de protecție.

Alunele de pădure pot cauza alergii grave. Ingerarea lor poate provoca la unele persoane asfixie, caz în care numai o injecție subcutanată cu adrenalină, făcută la cel mult 30 de minute de la producerea accidentului, mai poate salva pacientul. Natur, sărate sau afumate, alunele de pădure sunt considerate și inamicul siluetei. În plus, ele se situează pe locul doi, între ouă și lapte, pe lista alimentelor cele mai susceptibile de a provoca alergii la copii.

Consumul de cafea reduce riscul apariției calculilor biliari la bărbați, se arată într-un studiu apărut în Journal of the Medical Association. Bărbații care beau două-trei cești de cafea în fiecare zi au cu 40 la sută mai puține posibilități de apariție a calculilor biliari. Acest procent ajunge pînă la 45 la sută în cazul celor care consumă patru cești sau mai mult, se arată în acest studiu, efectuat de Facultatea de Medicină Harvard. Scăderea riscului de apariție a calculilor biliari se datorează efectelor cafeinei. Cercetătorii au remarcat că ceaiul sau cafeaua decofeinizată nu au acest efect.

XENICAL ORLISTAT

Xenical orlistat, un nou medicament pentru tratarea obezității, recomandat în tratarea diabeticilor, dar și a persoanelor supraponderale, a fost lansat, de curând, pe piața românească, în cadrul unei conferințe de presă. Pînă în prezent, acesta este singurul medicament care împiedică absorbția grăsimilor din alimentație, fără să formeze dependență și fără a avea acțiune sistemică.

Xenical orlistat este cel mai studiat agent anti-obezitate și poate fi folosit fără întrerupere doi ani. După 6-8 săptămîni de terapie asociată cu dietă, greutatea pacientului se va micșora cu aproximativ 10%. În urma tratamentului se reduce nivelul colesterolului, lipidelor, glicemiei și presiunii arteriale.

Compania producătoare a medicamentului, utilizat deja în 30 de țări din lume, este Grupul elvețian F.Hoffmann-LaRoche Ltd., aflat în topul primilor zece fabricanți de produse farmaceutice de pe glob.

Persoanele interesate de utilizarea acestui nou produs trebuie să aloce lunar tratamentului aproape un milion și jumătate de lei. Xenical orlistat nu face parte din seria medicamentelor compensate.

Pagină realizată
de dr. MARIA FILIMON

NĂSCUTĂ DIN IUBIRE

Violența în familie duce la dezastru

Nu știu dacă ideea de a scrie acest material mi-a venit pe scările policlinicii, atunci când am întâlnit-o pe **Anca V.** - bătută fiind de soțul ei - sau poate chiar trebuia despicat firul în patru într-o astfel de chestiune. Oricum, un lucru e cert, violența în familie se practică.

De la dragoste la ură!

Inițial, ceea ce pare a fi marea dragoste - drept pentru care există și gelozie - se transformă în injurii și mai apoi în palme și pumni. De obicei, în familiile unde sunt copii, mamele înghit și rabdă. Frica pune stăpânire pe acea familie, copilul fiind în cele mai multe cazuri traumatizat pentru tot restul vieții. Și uite așa o femeie (cu drepturi egale pe lângă bărbat) ajunge să-și evite cunoștințele, să bea o cafea, să accepte o plimbare etc., pentru ca soțul să nu-i transforme viața într-un coșmar.

La început am crezut că e... gelozie

Anca V. nu vroia să ne vorbească. Ajutată de doctorița care o tratează, **Anca** ne-a povestit câte ceva din viața ei. A început cu... concluzia. **„Dacă mai dă în mine, am să mă sinucid. Sau îl omor eu pe el."** Povestea **Ancăi** începe în facultate: **„Acolo unde ne-am și cunoscut. Eu eram fată mare. S-a pus în capul meu și la nici șase luni ne-am anunțat căsătoria. Atunci trebuia să văd în el fiara de mai apoi. A început să-mi interzică să stau prea mult la taclale cu colegii de an. Am tre-**

Ancheta „T"

cut cu vederea, credeam că e gelozia din iubire. Nu bănuiam că viitorul soț va ajunge foarte curând (pentru mine, cel puțin!) un adevărat monstru."

Băutura l-a alimentat agresivitatea

Acum, **Anca V.** încearcă să mascheze umflăturile și vânătăile lăsate de soțul ei, **Ovidiu V.** Îi era rușine de felul cum arată. Dar n-avea încotro! Nu întotdeauna ochelarii de soare reușesc să mascheze urmele unei bătăi petrecută în familie.

„După ce, la început, la puțin timp după nuntă, am remarcat că Ovidiu începuse să bea, nu am avut nici o reacție deși după câteva pahare începea să devină agresiv. La început am crezut că e vorba doar de gelozie, mai apoi am înțeles că îi plăcea să fie agresiv. Băut fiind, îmi spunea tot timpul că sunt o târfă și că o soție n-are voie să iasă singură pe stradă, n-are voie să se machieze sau să poarte fuste scurte. Din păcate, l-am iubit și - cred - îl mai iubesc încă."

„Ori mă sinucid, ori îl omor"

Se pare că **Anca V.** a suferit pe lângă numeroase leziuni și un șoc psihic. E hotărâtă să nu mai suporte pumnii și injuriile soțului ei, așa cum spuneam la începutul materialului de față, **Anca V.** zicea că **„ori mă sinucid, ori îl omor eu. Dacă mai dă în mine..."** Din păcate pentru **Anca V.**, singurul refugiu din calea furiei soțului său l-a găsit în alcool...

SORIN GHILEA

La Clubul Presei

RADIOGRAFIA FOLCLORULUI AUTENTIC

„Fiți cu ochii pe noi"

SPONSOR: BANCA COMERCIALĂ ROMÂNĂ

Joi seara, **Televiziunea Arad** și ziarul **„Adevărul"** vor transmite de la restaurantul **Clubul Presei** a doua parte a showului **„Fiți cu ochii pe noi"**.Subiectul care va fi pus în discuție e extrem de serios și reprezintă o realitate dură a vieții noastre de zi cu zi. Este vorba de o radiografie a folclorului autentic. La emisiune participă solistele: **Olivia Cotocea Cotuna, Cornelia Căprariu Roman, Florica Mureșan**, violonistul **Traian Roman**, taragotistul **Petrică Pașca** - dirijor al orchestrei **Rapsozii Zărandului** și etnomuzicologul **Ioan T. Florea.**

MASTER'S

Sponsori permanenți: **SC HAN DEZNA SRL** (hanul Dezna situat între Sebiș și Moneasa). Vestimentația realizatorului este asigurată de cel mai mare producător de vestimentație masculină - **MISTER'S** (Change your image).; **Radio Telec... Bit SRL** (radiocomunicații, servicii paging, case de marcat și cântare electronice, electronică, profesională). str. V. Babeș nr. 22 A, tel. 272727, 281188 (mulțumim d-lui Gh. Drăgan pentru sonorizarea oferită), **Sc. Flavimar Impex SRL** (oferă carne și preparate din carne. Sediul firmei este în Măsca), **Agenția Detectiv** (securitate 100%), **Best Sound** (cele mai profesionale aparaturi electronice), **SC Parc SA.** Mulțumim, pentru afișaj electronic firmei **SC Șipoș Forinvest** SRL (afișaj electronic și amenajări bazine înot. Telefon 250718).

Vestimentația moderatoarei Izabela Vekaș a fost oferită de SC NICK-EM SRL Sebiș. Machiajul realizat de SC AVON SRL.

Un show pe care nu trebuie să-l ratați. Acesta va fi transmis dintr-un loc special amenajat pentru astfel de showuri - **Clubul Presei.** O dezbatere serioasă, cu argumente pro și contra. **Joi de joi, fiți cu ochii pe noi!**

Holograf - Supersonic

O LANSARE CU... CÂNTEC

La finele săptămânii trecute, urbea noastră a căpătat, oarecum, o efervescență aparte. Odată cu venirea primăverii, parcă și artiștii se mai îndură să-i treacă porțile. Am avut posibilitatea ca după mult timp să apucăm să-i vedem pe băieții de la Holograf într-un concert adevărat.

Cu toate că ultimul lor album, Supersonic, a fost lansat în noiembrie anul trecut, turneul de promovare „a întârziat niște!" - vorba lui Iulian Vrabete, basistul formației. Și asta datorită, probabil, unei deficiențe organizatorice, dat fiind faptul că proiectul era unul extrem de sofisticat, presupunând o scenografie impresionantă și un echipament de sunet și lumină absolut profesional. Deh, până la urmă tot... banii vorbesc. Totuși, spre bucuria organizatorilor, tinerii arădeni nu și-au pierdut apetitul pentru Supersonic, ca dovadă ei fiind prezenți la Strand, pentru a urmări concertul, în număr de aproximativ 15.000.

Din păcate, însă, așteptările au anticipat greșit anvergura manifestării, lucru evident în momentul în care câteva pene de curent au întrerupt brutal concertul. Cât despre artiști, numai de bine...

P.S. Cu numai câteva ore înainte de începerea concertului, băieții de la Holograf nu prea aveau ei habar de ora la care începe concertul și asta într-o conferință de presă. Mai mult, nici unul din ei nu știa cine sunt cei de la Taxi.

ȘTEFAN TUDOSE

JOI SEARA, ÎN RESTAURANTUL „PARC"

Înregistrarea unui show dance ...

Iubitorii muzicii dance trebuie să știe că **joi seara, începând cu orele 20,00, în restaurantul hotelului „Parc", adică „acasă" la d-nii Bujor Costan, Aurel Boiț și Sanda Kern**, va avea loc înregistrarea showului de muzică și divertisment, show realizat de ziarul **„Adevărul"** și **Televiziunea Arad**, - **Fiți cu ochii pe noi.** .

Cu acest prilej toți fanii muzicii dance vor putea asista la lansarea oficială a albumului **„Dance With"** semnat de **Laly & July Miltaller.** Un album 100% dance. La a treia casetă, **Laly & July** au pregătit o casetă dance, o culegere de piese cu un succes la public asigurat.

Casetele vor putea fi achiziționate chiar de la restaurantul **„Parc"** sau de la magazinele **Tulipan** (str. L. Blaga) sau **Eva Com** (lângă restaurantul Internațional).

Toți doritorii pot participa în mod gratuit al acest show cu priză la public. Vor mai fi invitați: d-na **Sabina Lang**, ing. **Ioan Roman**, conducerea complexu-

lui **„Parc"** și alte surprize. Cei care vor adresa cele mai interesante întrebări vor fi răsplătiți cu premii surpriză sponsorizate de **SC SPEED PARTNER SRL, unic distribuitor al produselor PURINA-UNGARIA (concentrate, premixuri, furaje) care vinde EN GROS și EN DETAIL, la sediul firmei din Nădlac, str. Mărășești nr. 61. Pentru informații, colaborări sau contractări sunați la tel/fax. 057/473665 sau mobil 094631008. Calitate și eficiență maximă cu produsele PURINA!**

Dar și casete dance semnate de **Laly & July Miltaller.**

Joi seara, începând cu ora 20,00 trebuie să vă aflați în restaurantul **„Parc"**. Distracția va fi întreținută de echipa **„TOP 5" Adevărul**-Tineret, condusă de dl. Mircea Sorin.

Joi seara, în restaurantul Complexului „Parc", cel mai tare show din Arad!

S. GHILEA

CONCURS „BIG STAR"

SPONSORIZAT DE MAGAZINUL „BIG STAR", DE PE B-DUL REVOLUȚIEI NR. 24, LA PODGORIA

Răspundeți corect la întrebarea **din talonul concursului** și puteți intra în posesia **premiilor „BIG STAR"**. Scrisorile cu răspunsul corect le așteptăm pe adresa B-dul Revoluției nr. 81, secția Tineret - **ADEVĂRUL**, pentru concursul **„BIG STAR"**. Așteptăm scrisorile voastre în perioada **15-30 iunie a.c.**

TALON „BIG STAR"

Întrebare: Ce produse desface magazinul „Big Star"?

Răspuns:

Nume _____

Prenume _____

Adresă _____

Telefon _____

Vârstă _____

Ocupație _____

Declarații de ... inimă

„PRIN TINE MĂ ÎNALȚ ÎN PARADIS ȘI TOTODATĂ MĂ COBOR ÎN IAD"

Pentru Maria T.: „Iubirea mea, ți-am dăruit dragostea mea. Dacă e soare în visul tău, să te gândești la mine, dacă mai crezi într-o schimbare ce simți că nu mai vine, gândește la chipul meu, eu mă gândesc la tine. George.

Pentru Dorin T.: N-am crezut că voi mai putea iubi vreodată, dar ai apărut tu și iubindu-te aș fi vrut să-ți dau totul... Nimic nu egalează fericirea de a te vedea fericit. Te ador. **Alexandra M.**

Pentru Twiti: Sufletul tău mi-a dăruit comori de tandrețe, de devotament, de fidelitate, de virtute; și tot acest suflet este mai bogat și mai frumos decât oricând altă dată. Te iubesc și te rog să rămâi așa cum ești." **Romeo R.**

Pentru „S. Cristi": Ai apărut tocmai când aveam mai mare nevoie de tine și ai dat un sens vieții mele. Mângâierea dragostei tale și bunătatea ta mi-au închis toate rănile trecutului și m-au făcut să iubesc așa cum n-am făcut-o niciodată. Îți mulțumesc iubindu-te zi de zi tot mai mult . **„TI AMO" „Miha".**

Pentru Angelica S.: M-am îndrăgostit de tine din prima clipă în care te-am văzut. Tu ești începutul și sfârșitul lumii mele, cu tine începe o nouă zi și cu tine se sfârșește timpul. Între noi nu a fost decât tăcere. Dacă vrei să mă găsești mă vei găsi. Primul meu gând ești tu. **Sorin.**

Pentru Alin Rugea: Prin tine mă-înalț în Paradis și totodată mă cobor în Iad. Dar totuși pentru tine trăiesc. Prin tine iubesc lumea. Te iubesc atât de mult încât nu mi-aș putea împărți iubirea nici chiar cu Dumnezeu. Îți mulțumesc pentru că m-ai făcut o ființă specială. Te iubesc pentru că ești așa cum ești. **Sara.**

Pentru Darius M.: Nu voi uita niciodată răbdarea ta pe care mi-ai acordat-o la început și de accea te iubesc atât de mult. Inima mea îți va aparține pentru totdeauna dacă mă vei iubi. Vreau să îți dăruiesc cele mai minunate clipe din viață și vreau din toată inima să te fac fericit deoarece tu ești totul pentru mine fără tine nu ar exista zi, soare, bucurie, dragoste și viață. Te iubesc enorm și te voi iubi toată viața mea. **Oana R.**

Pentru Teo Dehelean din Zăbrani: Tu ești începutul și sfârșitul vieții mele, cu tine începe o nouă zi și cu tine se sfârșește timpul, te rog iubește-mă și să nu ratăm ultima noastră șansă, **TE IUBESC „SORYN".**

ADY, tu ești lucrul cel mai de preț al vieții mele TE IUBESC MULT. **De la ANA.**

De la Angela S.: Așa se întâmplă atunci când iubesc, am sufletul pustiu, sunt singur și întristat. Mă gândesc cu nostalgie la tine și trăiesc cu speranța regăsirii. Te aștept cu ochii plini de lacrimi. **AS.**

Noi întrebăm, voi răspundeți!

Tema: „De la iubire la... ură"

Sponsorul rubricii: **SC SPEED PARTNER SRL, unic distribuitor al produselor PURINA-UNGARIA (concentrate, premixuri, furaje) vinde EN GROS și EN DETAIL la sediul firmei din Nădlac, str. Mărășești nr. 61. Pentru informații, colaborări sau contractări sunați la tel./fax. 057/473665 sau mobil 094631008. Calitate și eficiență maximă cu produsele PURINA!**

Apucați-vă și scrieți părerea voastră sub genericul: **Noi întrebăm, voi răspundeți!** Firma **SC SPEED PARTNER** va premia cel mai bun răspuns. Întrebarea este **„De la iubire la... ură"**. Scrieți pe adresa, **B-dul Revoluției nr. 81**, pentru **„Noi întrebăm, voi răspundeți"**.

S. GHILEA

COLȚUL POEȚILOR

Ai până în 30 de ani? Ai scris o poezie? Departamentul Tineret al ziarului „Adevărul" îți oferă un colț, al tău, unde să-ți poți publica și tu versurile. Asta nu înseamnă că ești deja poet. Ești tânăr și sensibil! Așadar, apucă o foaie de hârtie, scrie propria poezie și trimite-o pe adresa „Adevărul" - Tineret, B-dul Revoluției nr. 81, pentru rubrica ta: „Colțul poeților." Succes!

Să intrăm...

Să intri...
– Unde?
Nicăieri și peste tot
note muzicale.
Diametral opus,
la o masă rotundă
un însingurat:
– Să mai zăbovesc afară
de lume...
În fericire!
Trimit spre tine dorințe
și versuri nescrise.
Nicăieri și oriunde
eu și tu.
Alb imaginar acoperă
dureri.
Rămân în lume
cuvinte inutile, și totul
Se umple cu o dorință
de mine,
de tine,
de noi?
Se cântă iubirea-n versuri
nescrise.:

– Să intrăm ... în fericire!

Dorin Angelescu - Arad

De la un stadion la altul

CE S-A ÎNTÂMPLAT CU PUBLICUL?

* Egalul din meciul UTA - Dacia Pitești nu trebuie să sperie prea mult iubitorii fotbalului din orașul nostru, pentru simplul motiv că partida era, oricum, una de vacanță, iar băieții lui Feri Tisza sunt conectați deja la miza partidei de baraj, contra Rocarului. * Însă, unele greșeli elementare a câtorva jucători trebuie să dea puțin de gândit conducerii tehnice. Una e să tratezi jocul mai ușor și alta e să te faci de râs. Aviz amatorilor! * Inexplicabil de puțină lume s-a strâns în tribunele stadionului UTA. Au fost aproximativ 2.500 și, în comparație cu obiectivul atins, acest număr pare și este extrem de mic. Suntem convinși că mai mulți arădeni vor fi sâmbătă, la Alba Iulia, la 220 de km de Arad. Oare, distanța să-i motiveze pe suporteri, ori meciul propriu zis? Cu siguranță, ultima variantă. * Dacă la Slatina, contra Extensivului, portarul Irimia a fost magnific, punându-l pe gânduri pe Feri Tisza, împotriva Daciei Pitești, celălalt portar al UTA-ei, Pap s-a dovedit a fi și el excelent, lucru care l-a bucurat pe tehnicianul arădean, care nu a mai experimentat varianta cu „fiecare portar, câte o repriză". Dacă nu se întâmplă ceva spectaculos, Attila Pap v-a fi între buturile UTA-ei, la baraj. * În schimb, un alt jucător ce a dat satisfacție etapa trecută, Crăciunescu nu a fost nici măcar pe banca de rezerve. Explicația am aflat-o ulterior: deces în familie. * Am văzut, la „oficială", câteva VIP-uri, printre care prefectul Neamțiu și deputatul Calimente. Primul punea la punct ultimele detalii înaintea plecării la FRF, cu Marin Lupaș. * Apropo de cei din tribune. La un semn, nevinovat, al crainicului de la stadion, care cerea o ultimă repetiție a galeriei înaintea barajului cu Rocar, a venit, imediat, răspunsul: „Sugi p...", la fiecare degajare a portarului advers și „Voi sunteți gunoaie de mitici/Să nu vă mai prindem pe aici/Orașul este al nostru, țara este a noastră/ Ne c..... pe Capitala voastră". Și uite așa, galeria l-a liniștit pe Doru Nica. * Pe stadion s-au instalat trei urne, în care s-au strâns bani pentru show-ul galeriei, la baraj. Fiecare a dat cât a vrut, în final ajungându-se la suma de 2.300.000 de lei, un milion venind de la o singură persoană. Cum clubul e posibil să mai dea alte două milioane, încet, încet, se ajunge la suma preconizată de sporteri: 5 milioane de lei. * În rest, noi nu mai așteptăm decât spectacolul de la baraj. Atât cel din tribune, cât și cel din teren. Succes, tuturor, jucători și suporteri arădeni.

LEO SFÂRA

Diaconescu a primit primele felicitări de la cei mai tineri suporteri ai echipei UTA.

Foto: V. MUSCA

Lucrurile s-au complicat la FRF, iar surpriza a apărut

BARAJUL UTA- ROCAR, LA ALBA-IULIA

Ieri, la sediul FRF, la orele prânzului, Comitetul de Urgență din cadrul forului de specialitate a luat în discuție propunerile cluburilor FC UTA și Rocar București, privind orașul gazdă al meciului de baraj dintre cele două echipe.

Au fost pe tapet orașele Sibiu, Tg. Mureș, Rm. Vâlcea și Craiova. La FRF, ambii conducători, Marin Lupaș, respectiv Marius Stan, au fost nevoiți să renunțe la câte un oraș, după care să propună alte variante. În final s-a ajuns la: Sibiu, Alba-Iulia, Motru, Rm. Vâlcea și Turnu Severin. Cum Rocarul nu a vrut propunerea UTA-ei, cu Sibiu, Marin Lupaș s-a dat pe mâna bucureștenilor, acceptând propunerea lor, venită ulterior, cea cu Alba Iulia. Astă, pentru a evita o tragere la sorți, cu Motru, Rm. Vâlcea și Turnu Severin în urnă. Iată, deci, iepurele a sărit de unde nu ne-am așteptat.

Vizavi de problema arbitrilor străini, propunerea venită de la UTA, ea nici nu a fost discutată, pentru că: **„Deși am făcut memoriul la FRF, acum o săptămână, la București am simțit pulsul Federației și nu era bine să agităm și mai mult spiritele, destul de încordate. Nici nu am ridicat problema cu arbitri străini la baraj"** - ne-a declarat, ieri, după ședința de la FRF, președintele clubului UTA, Marin Lupaș.

Pe lista candidaților pentru a conduce la centru meciul UTA-Rocar, în „pole-pozition" se află localnicul Sorin Corpodean, urmat de gălățeanul Viorel Anghelinei și clujeanul Marian Salomir. Prin tragere la sorți s-a stabilit echipa gazdă, președintele arădean trăgând din urnă... Rocar. Cum la mijloc s-a aflat problema echipamentului, Marin Lupaș s-a arătat, totuși, optimist: **„Ei vor juca, aproape sigur, în alb-roșu. Noi va trebui să ne schimbăm culoarea echipamentului. Avem, de rezervă, o garnitură albastră, însă renunțăm să evoluăm în ea, deoarece ne poartă ghinion, nereușind să câștigăm nici un meci când am fost îmbrăcați așa. Am dat, deja, telefon în Italia, d-lui Gandolfi, pentru a ne aduce un echipament de culoare... galbenă."**

Deci, sâmbătă, la ora 11,00, pe stadionul „Cetate" din Alba Iulia, în echipament galben, UTA joacă barajul de promovare în Divizia A, contra echipei Rocar București. E posibilă o atitudine ostilă din partea localnicilor, deoarece UTA a „îngropat" (nu de mult) formația Apullum, chiar la ea acasă.

În altă ordine de idei, președintele clubului UTA, Marin Lupaș s-a arătat încântat de faptul că a fost însoțit la FRF de însuși prefectul Aradului, Gheorghe Neamțiu, cu care s-a și sfătuit în alegerea orașului de disputare a barajului.

LEO SFÂRA

● Pe terenurile Diviziei D ●

● Universitatea Arad și-a respectat blazonul și în ultima etapă, învingând, la un scor categoric, o echipă din partea inferioară a clasamentului. Nu-s-a mers la înțelegere, la „două diferență", 9-2 fiind un scor elocvent. Încă de pe acum, mult succes studenților în Divizia C. ● La Sebiș, gazdele au câștigat cu 2-0, preventiv, împotriva „șoimilor" din Pâncota, însă degeaba. Crișana joacă barajul în turul campionatului. ● Cel mai spectaculos scor l-am consemnat la Chișineu-Criș, acolo unde Crișul a terminat la egalitate meciul împotriva copiilor de la Romvest. A fost 4-4, însă nu credem că precum la teatru. Lumea vorbește multe, însă dacă nu sunt probe, degeaba „clanul" Drăgan provine din Criș. ● Meci de vacanță și la Socodor, acolo unde „motoriștii" s-au impus la limită, cu 3-2, în fața ineului prezidat de Teo Jușcă. Două echipe liniștite nu puteau face un meci... neliniștit. ● Scorul etapei s-a înregistrat în Grădiște, CPL-ul reușind o victorie netă și pe deplin meritată în fața Tricoului Roșu, cu 4-1. E păcat pentru gazde că s-au trezit târziu, deși la un moment dat păreau principale favorite la... Divizia C. ● Gloria Cermei a câștigat la „masa verde" meciul cu retrasa echipă din Zăbrani, iar Gloria Arad a stat.

Uf! Bine că s-a terminat

de salvare, pentru că AJF-ul i-a nimicit, prin pierderea cu 3-0 a nu mai puțin de patru meciuri. ● Beneficiară s-a dovedit a fi primărița din Semlac, Letiția Stoian și echipa sa, Semlecana Victoria, cu 3-2, împotriva celorlalți „șoimi", din Lipova a venit ca o consecință logică a „foamei" de puncte existentă la Semlac. Cum, necum, salvarea de baraj a venit datorită celor de la AJF. ● Nu a putut să scape de baraj, însă, Păulișana Păuliș. Chiar dacă a învins cu 2-1 pe Frontiera Curtici, subordonații primarului Cucoș au plătit tribut pașilor greșiți făcuți, în special, în deznodământ condiționat de numeroasele ieșiri de pe pistă, de accidentele serioase și de nu mai puțin de cele patru intrări pe circuit ale „Safety Car"-ului. Plecat din „pole-position", germanul Michael Schumacher a dominat startul de cursă însă după 30 de tururi a ieșit în decor. Șefia a fost preluată și menținută până la sfârșit de campionul mondial Mika Hakkinen care, cu această victorie, a trecut în fruntea clasamentului general. Excelentă cursă pentru Eddie Irvine (Ferrari), care a prins podiumul, revenind după o ciocnire cu David Coulthard. Abandonuri importante pentru Villeneuve, Frentzen, Alesi și Wurz. Cursa s-a încheiat în urma „Safety - Car"-ului, distanțele fiind minime.

Succese românești, peste hotare

■ **Atleta română Ionela Tîrlea s-a clasat, duminică, pe primul loc, în proba de 400 metri, din cadrul Reuniunii IAAF de atletism, de la Villeneuve-d'Ascq (Franța), cu timpul de 50 de secunde și 70 de sutimi, care reprezintă cea mai bună performanță mondială a anului, informează AFP. Ionela Tîrlea a ocupat, de asemenea, poziția a treia, cu timpul de 22 de secunde și 87 de sutimi, în proba de 200 metri, disputată, duminică, în cadrul aceleiași competiții.**

■ **Sportiva română Mihaela Melinte a câștigat, duminică, proba de aruncare a ciocanului, din cadrul reuniunii de atletism de la Nurnberg, cu o reușită de 74,77 m, informează AFP.**

■ **Sportivul român Ionuț Pungă a câștigat, duminică, proba de triplusalt, din cadrul reuniunii de atletism de la Villeneuve-d'Ascq (Franța), cu o reușită de 17,04 m, informează AFP. Pungă a fost urmat de Jerome Romain (Franța), cu 16,90 m și de Andrew Owusu (Ghana), cu 16,67 m.**

Examenul promovării

● Pentru a fi promovați în Divizia C, studenții arădeni aveau de trecut, sâmbătă, un ultim examen ● L-au depășit cu mare ușurință, învingând cu 7 (șapte) goluri diferență echipa din Nădlac, deși oaspetii au dat o replică bună în primele 45 de minute ● Excelentă prestația lui Aldea, care a înscris două goluri (unul de kinogramă) și s-a dovedit, în opinia noastră, cel mai valoros jucător de pe teren ● După ce s-au „unit", în partea a doua universitarii au marcat gol după gol ● Păcat, totuși, că la meciul de pe „Motorul" au asistat foarte puțini spectatori: sub 50 ● Printre ei s-a aflat și președintele grupării Universitatea, decanul Facultății de Educație Fizică și Sport, dl. Ioan Marconi ● Acesta nu a reușit să îl înduplece pe antrenorul Marius Demian, după sugestia pe care i-a făcut-o, privind introducerea unui jucător în dispozitiv ● În concluzie, Universitatea a câștigat lupta pentru promovare, în fața ocupantei locului 2, CPL ● Sperăm că studenții vor „prinde rădăcini" în Divizia C iar prezența formației arădene în eșalonul trei nu va fi meteorică ● Greul abia acum începe...

ADRIAN HĂRȚĂU

SALVARE PE CONT PROPRIU

◆ Prezentă din toamnă în Divizia C, Inter Arad a reușit să-și îndeplinească obiectivul propus, menținerea în eșalonul trei al fotbalului românesc. ◆ Chiar dacă au alternat momentele bune, cu cele mai puțin reușite, după un retur de excepție, în comparație cu prima jumătate a campionatului, „interiștii" s-au salvat în extremis de la retrogradare. Și asta, prin propriile forțe, fiindcă, celelalte reprezentante ale Aradului în această divizie au jucat pentru... contracandidatele lui Inter. ◆ Nefiresc, Pecica dă meciul la Someșul, iar Teleconul nu încurcă pe nimeni în deplasare, deși se dau „rotunzi" că o fi și-o pățit. ◆ E drept, Interul a câștigat ultimul meci, mai mult pe mâna conducerii, dar nu aveau altă alternativă. ◆ În jocul cu Gherla, arădenii nu s-au prea obosit, de vină fiind căldura și înțelegerea din minutul 0. ◆ Cu toate acestea s-au găsit unii spectatori, loviți de soarele puternic în moalele capetelor, care să-l înjure ca la ușa cortului pe antrenorul Ionuț Popa. ◆ Scârbit, în min. 66, tehnicianul Interului a răbufnit, fiind la un pas de a-l lua la bătaie pe „specialistul" în jigniri. ◆ Dacă Ionuț Popa și-a anunțat demisia de etape bune, am aflat că și vicepreședintele clubului, dl. Taha Abed intenționează să părăsească „corabia" arădenilor. ◆ Doctorul era foarte supărat pe căpitanul echipei, Sorin Iancu (suspendat de conducerea clubului pe timp nelimitat), care i-ar fi adus injurii în deplasarea de la Zalău.◆ Se pare că din toamnă, FC Inter va trebui să-și găsească un alt teren pentru disputarea jocurilor de acasă. Dl. Ioan Petrică - administratorul superbei baze sportive din Vladimirescu și-a înscris, iarăși, echipa în campionatul județean, pentru ediția viitoare de campionat.◆ Așadar, chiar dacă și-au atins obiectivul și sunt în vacanță, conducătorii lui FC Inter Arad se confruntă cu probleme mari, a căror rezolvare necesită timp și profesionalism. Noi le dorim multă baftă.

DANIEL SCRIDON

SPORT LA TV

TVR 2: ora 21,20 - C.M. de handbal masculin, finala

Eurosport: ora 14,00 - Eurogol magazin

ora 19,00 - Ciclism, Turul Elveției (etapa I)

ora 21,30 - Box profesionist (Londra)

ora 0,00 - Istoria C.E. de fotbal

TIR

Succese arădene la Cupa României

La sfârșitul săptămânii trecute s-a disputat la București competiția de tir dotată cu Cupa României, la care au participat și trăgătorii arădeni de la CSM Conar (antrenor emerit Ioan Vasilescu), ce s-au numărat printre medaliații întrecerii. Astfel, sportivul Iulian Raicea a câștigat proba de pistol viteză cu rezultatul de 589 puncte, probă în care Adrian Todor s-a clasat pe locul V cu 579 puncte. Un alt valoros trăgător arădean, este vorba de Gheorghe Pop s-a clasat de două ori pe locul secund, în proba de pistol liber, cu 547 puncte și în cea de aer comprimat, cu 573 puncte, aici fiind urmat pe po-zitia a treia de coechipierul său Gabriel Nistor - 551 puncte.

C. ALEX

FORMULA 1

HAKKINEN A TRECUT ÎN FRUNTEA CLASAMENTULUI

Disputat pe circuitul „Gilles Villeneuve", Marele Premiu de Formula 1 al Canadei a avut un

Hakkinen - extenuat la încheierea cursei

Clasamentul cursei:

1. Mika Hakkinen (Mc Laren Mercedes); 2. Giancarlo Fisichella (Benetton) la 0,721 sec.; 3. Eddie Irvine (Ferrari) la 1,796 sec.; 4. Ralph Schumacher (Williams) la 2,391 sec.; 5. Johnny Herbert (Stewart) la 2,684 sec.; 6. Pedro Paolo Diniz (Sauber) la 3,718 sec.

Clasamentul general piloți:

1. M. Hakkinen (Fin.) 34 p; 2. M. Schumacher (Ger.) 30 p; 3. E. Irvine (Irl.) 25 p; 4.-5. H.H. Frentzen (Ger.) și G. Fisichella (Ita.) 13 p; 6.-7. R. Schumacher (Ger.) și D. Coulthard (Sco.) 12 p.

Clasamentul general constructori:

1. Ferrari 55 p; 2. Mc Laren Mercedes 46 p; 3. Jordan Mugen Honda 16 p; 4. Benetton 14 p; 5. Williams 12 p; 6. Stewart 8 p.

DACIAN TODUȚA

VARBITTOUR TRAVEL AGENCY - TOUR OPERATOR

SUNAȚI-NE PE NOI PRIMA DATĂ!

VĂ OFERIM BILETE DE AVION DUS-ÎNTORS CU PLECARE DIN TIMIȘOARA, BUDAPESTA SAU BUCUREȘTI PE ZBORURILE COMPANIILOR AUSTRIAN AIRLINES, MALEV, KLM, BRITISH AIRWAYS SAU PE ORICARE ALTĂ COMPANIE PREFERATĂ DE DUMNEAVOASTRĂ

ZBURAȚI PRIN VARBITTOUR TRAVEL AGENCY

la prețuri aflate la ... cea mai joasă altitudine !

- NEW YORK, WASHINGTON - 420 USD
- ATLANTA, DALLAS, DETROIT - 465 USD
- MIAMI, TAMPA - 465 USD
- LOS ANGELES, SAN FRANCISCO - 554 USD
- TORONTO, MONTREAL - 420 USD
- BELFAST, BRISTOL, BIRMINGHAM, EDINBURGH, GLASGOW, MANCHESTER - 229 USD
- SYDNEY, MELBOURNE - 685 USD
- AMSTERDAM, BRUSSEL - 192 USD
- BOLOGNA, FLORENȚA, GENOVA, TORINO, VENETIA - 256 USD
- MILANO, ROMA - 232 USD
- LISABONA, PORTO - 273 USD
- PARIS - 216 USD
- DUBLIN - 229 USD
- MALAGA - 299 USD
- BREMEN, FRANKFURT, HAMBURG, HANOVRA, DORTMUND, DUSSELDORF, COLOGNE - 197 USD
- BARCELONA - 217 USD
- ATENA - 167 USD
- TEL AVIV - 234 USD
- CAIRO, LARNACA - 201 USD

CLIENȚILOR FIDELI LE OFERIM PROGRAME FREQUENT FLYERS !!!

BUCURAȚI-VĂ DE VACANȚELE D-VOASTRĂ PRIN VARBITTOUR TRAVEL AGENCY - TOUR OPERATOR

GRECIA CIRCUIT - 10 ZILE - 280USD; SPANIA-ANDORA-COASTA DE AZUR-NORDUL ITALIEI - 15 ZILE - 675USD; CIRCUIT GRECIA - ITALIA - 15 ZILE - 650USD;

NOU ***Destinație exotică INDONEZIA - INSULA BALI***

INDIVIDUAL: transport avion dus-întors din Timișoara; 11 nopți cazare cu mic dejun; transferuri la/de la aeroport; 5 excursii; prețuri între 1.282 USD/pers. - 1.848 USD/pers.

GRUP: plecare în 31.08.99; transport avion dus-întors din Timișoara; 7 nopți cazare INSULA BALI, hotel *****AEROWISATA SAHUR BEACH, cu demipensiune; INSULA LOMBOK , hotel***** SENGGIGI BEACH, cu demipensiune; avion Insula BALI - Insula LOMBOK și retur; transferuri la/de la aeroport; preț 1.727 USD/pers.

ALTE SERVICII: ● TRANSPORT CU AUTOCARUL ÎN AUSTRIA, GERMANIA, ELVEȚIA - DOUBLE T ● ASIGURĂRI MEDICALE - AIG - ● CĂRȚI VERZI ● TRANSPORT TIMIȘOARA - AEROPORT BUDAPESTA *la cele mai mici preturi*

HEAD OFFICE: ● Timișoara, str. Alba Iulia nr. 2, Tel: +40(0)56/221400, Tel./Fax: +40(0)56/221401

BRANCH OFFICES ● KAPA CENTER: str. Ialomița nr.6, tel. 283625 ● ARAD, B-dul Revolutiei 85, Tel. +40(0)57/211818;

E-mail: startour@mail.dnttm.ro

S.C. „ADIA IMPEX" SRL

Arad, Str. Ștefan cel Mare Bloc 5 (visavis Gară Aradul Nou)

ÎN CALITATE DE DISTRIBUITOR VINDE LA PREȚ DE FABRICĂ EN GROS

- Vopsele ulei 1 kg, 5 kg, 25 kg - **SINTEZA COLOR ORADEA**
- Emaururi, vopsele nitro, diluanți, lacuri, chituri auto - **POLICOLOR BUCUREȘTI**
- Aracet, vopsele lavabile MODECO 1 kg, 5 kg, 25 kg, 50 kg - **GREVOM PLOIEȘTI**
- Pensule luxor, pensule pictură, pensule CFR, pensule lioneze - **PEROM CLUJ**
- Mături, perii frecat, perii haine, găleți cu storcător - **PERIND ORADEA**
- Găleți 5, 10, 15 litri, vănițe mari, vănițe mici, lighene, capace WC, scaune și mese terasă - **NAPOCHIM CLUJ**
- Diluanți, oxizi, cora, lacuri - **CHIMATEX TÂRGOVIȘTE**
- Săpun rufe, sodă caustică, sodă calcinată - **VADOVA RÂMNICU VÂLCEA**

PRODUSE FARMEC

- Detartrant ● Hipoclorit ● Praf curățat ● Triumf aragaz - **HARPLAST MIERCUREA CIUC**
- Ghivece flori, jardiniere flori
- Electrice, uz casnic - import; prize; întrerupătoare, comutatoare, prelungitoare, aplice.

Alte produse:

Lopeți ● Găleți zincate ● Găleți negre ● Cancioc zidar ● Cuie ● Unelte agricole

Comezi și relații suplimentare la tel/fax:
057-288768 - Str. Ștefan cel Mare Aradul Nou
018/594246 - Depozit RUSCO, Hala C.
094/544099

La comenzi ferme asigurăm transport gratuit în Arad
În funcție de cantități și termene de plată prețurile sunt negociabile.

(5213784)

ATENȚIE AGRICULTORI!

ACUM este momentul pentru:

- tratamentul grâului împotriva fuzariozei la spic, cu GRANIT, ALERT, TANGO.
- fertilizarea culturilor de: floarea-soarelui, porumb, sfeclă de zahăr, soia, legume, vița de vie, cartofi, cu îngrășământul foliar cu extract natural: BIONAT.
- combaterea gândacului de COLORADO cu REGENT, VICTENON, MOSPILAN.
- combaterea manei la legume, cartof, pepeni, vița de vie cu: MIKAL-M, PATAFOL, ALIETTE, FOLPAN, MERPAN, CAPTADIN, POLYRAM, CURZATE.
- tratamentul culturii de floarea-soarelui împotriva bolilor: Phoma, Phomopsis, Sclerotinia cu: BAVISTIN, CALIDAN, KONKER.
- combaterea gândacului bălos (Lema) cu REGENT, DECIS, FASTAC.
- combaterea costreiului (Sorghum halepense) din culturile de sfeclă, floarea-soarelui, soia, cu: FURORE SUPER și din cultura de porumb, cu TITUS 25 DF.
- dezinfectarea spațiilor de depozitare cu: RELDAN, ACTELLIC, K'OBIOL.

S.C. PRODAGRO BIAN SRL ARAD

vinde aceste produse prin magazinele din: ARAD, CHIȘINEURIȘ, SALONTA, PECICA, NĂDLAC, LIPOVA, ȘIRIA, INEU, BELIU, SEBIȘ, GURAHONȚ, VĂRĂDIA DE MUREȘ.

VĂ DORIM SUCCES!

ECOS IMPEX

Calea Aurel Vlaicu nr. 257 tel. 289740

VINDE EN GROS ȘI EN DETAIL LA PREȚURI DE DEPOZIT

■ BCA cărămizi ■ Cărămizi Phorotherm - import Ungaria ■ Țiglă - glazurată - vopsită, natur ■ Țiglă Jamina - import ■ Oțel beton Φ 6; 8; 10; 12 ; ■ Folie acoperiș - import ■ Bolțari beton ■ Diferite materiale de construcții.

LA CANTITĂȚI MARI TRANSPORT GRATUIT PE RAZA MUNICIPIULUI.

EXECUTĂ - Construcții civile, mansardări, șarpante, zugrăveli, montează parchet, gresie, faianță.

OFERTA SĂPTĂMÂNII

● OȚEL BETON 4950 lei/kg

(570122)

BIROTICA

Leximis® Splaiul Gen. Gh. Magheru Bl. 329B (Micalaca) Tel./Fax: 057/270111; 270150, Arad

- Tehnică de calcul
- PC compaq Garanție 3 ani
- imprimante EPSON HEWLETT PACKARD
- Copiatoare MINOLTA
- Seifuri
- Mobilier de birou
- Mașini de numărat bancnote
- Centrale telefonice SOLOMON

edil

S.C. EDIL CONSTRUCȚII S.A. ARAD

Cod 2900 Str. Liviu Rebreanu nr. 98 mun. ARAD

Telefon: 057/254800, 254704 Fax: 057/254800

VINDE

LA PREȚURI AVANTAJOASE TOATE TIPURILE DE BETOANE, PREFABRICATE, MORTARE DE ZIDĂRIE ȘI TENCUIALĂ.

(659185)

SC TRANS - ARAD SA

angajează:

1) GESTIONARI

Condiții: -soț și soție
- experiență în domeniu
- seriozitate

2) AGENȚI COMERCIALI

Condiții: - minim studii medii
- experiență în domeniu
- disponibilitate la program prelungit
- mașină personală constituie un avantaj

3) MUNCITORI NECALIFICAȚI

Condiții - fără desfaceri disciplinare a contractului de muncă

Informații la tel. 270898 sau 256203.

(5213879)

CONSILIUL LOCAL AL MUNICIPIULUI ARAD

cu sediul în municipiul Arad, B-dul Revoluției, nr. 75

Organizează în data de 05.07.1999, ora 11, **LICITAȚIE PUBLICĂ PENTRU VÂNZAREA UNUI TEREN** în suprafață de 20.000 MP în vederea realizării unei investiții în **domeniul producției de subansamble de electronică industrială, cercetare și elaborare de programe de test de funcționalitate.**

Caietul de sarcini și instrucțiunile pentru ofertanți pot fi studiate la sediul Primăriei municipiului Arad, B-dul Revoluției, nr. 75, camera 15, începând cu data de 15.06.1999.

La licitație se pot înscrie persoane juridice române cu sediul social în Arad.

OFERTELE se pot depune în perioada 24.06.-01.07.1999, ora 15, la Primăria municipiului Arad - Camera 15.

PRIMAR,
Valentin Paul Neamț

Firma ETA-2U Timișoara angajează pentru reprezentanța din Arad:

INGINER HARDWARE

Condiții:
- Absolvent al Facultății de Calculatoare și Electronică
- Stagiul militar satisfăcut
- Posesor de permis auto
- Domiciliu stabil în Arad

REPREZENTANT VÂNZĂRI

Condiții:
- Studii superioare economice sau tehnice
- Experiență în vânzări
- Prezență agreabilă
- Domiciliu stabil în Arad

eta - 2u computer

Informații tel. 056-220287, CV - fax: 056 - 199508.

OFICIUL DE CADASTRU AGRICOL ȘI ORGANIZAREA TERITORIULUI AGRICOL ARAD

Str. Cloșca nr. 4-6

Organizează concurs în data de 29 iunie 1999, ora 9,00 pentru ocuparea următoarelor posturi:

- **tehnician cadastru**
- **referent contabil**
- **șoferi**

Înscrieri până în data de 25.06.1999.

Informații la telefon: 256929.

(659239)

SOCIETATE COMERCIALĂ

ANGAJEAZĂ

✶ SECRETARĂ
- studii medii;
- cunoștințe operare PC;
- cunoștințe contabilitate primară;
- cunoașterea limbii maghiare constituie un avantaj.

✶ AGENȚI COMERCIALI - COLABORATORI
- studii medii;
- persoană dinamică;
- aptitudini tehnice;
- program de lucru flexibil.

INFORMAȚII LA TELEFOANELE: 270.899
SAU 094-554.887. (5213883)

S.C. STYLEX S.R.L.

IMPORTATOR DIRECT ITALIA

- GRANIT PORTELANAT
- GRESIE, FAIANȚĂ
- CIMENT MONTARE, ROSTUIT
- MOBILIER BUCĂTĂRIE - 19 modele
- MOZAIC PENTRU PISCINE

MAGAZIN: B-dul Revoluției nr.33 DEPOZIT: Str. Petru Rareș nr.66
Tel / Fax : 257 463 Mobil : 094 - 584 721

DIRECȚIA GENERALĂ A FINANȚELOR PUBLICE ȘI CONTROLULUI FINANCIAR DE STAT A JUDEȚULUI ARAD

ORGANIZEAZĂ LICITAȚIE PUBLICĂ

pentru vânzare în condițiile Ord. Guv. nr. 128/1998 a următoarelor bunuri devenite proprietate de stat:

- AUTOTURISME DIFERITE TIPURI ȘI MĂRCI;
- AUTOCAMIOANE ȘI REMORCI;

Licitația se va organiza la sediul SC TRANS AR SA Arad, str. E. Murgu nr. 82-83 în ziua de 21 iunie 1999, începând cu orele 10,00.

Taxa de înscriere la licitație este de 10% din prețul de pornire a licitației.

Autovehiculele enumerate mai sus se pot vizita zilnic la sediul SC TRANS AR SA Arad, între orele 11-15.

Lista bunurilor ce se vor vinde la licitație se poate consulta cu două zile înainte de data ținerii licitației la sediul D.G.F.P.C.F.S. Arad, B-dul Revoluției nr. 79, Biroul valorificări.

Relații suplimentare la telefon 280733 int. 184.

(659234)

---

zepter INTERNATIONAL ROMANIA

ZEPTER este o companie multinațională ce produce articole de o calitate excepțională datorită tehnologiei de avangardă folosite, având peste 95.000 de reprezentanți în 45 de țări de pe toate continentele.

Datorită creșterii activității pe piața română căutăm:

REPREZENTANȚI,
- responsabil cu vânzările produselor ZEPTER din programul vacsy R

OFERIM
- posibilitatea de training gratuit cu specialiștii firmei
- posibilitatea unui program flexibil
- venituri semnificative
- o carieră de succes într-o companie internațională

Vă rugăm să vă prezentați într-o ținută corespunzătoare la sediul ZEPTER, Str. I. Andreescu, nr. 3, Apt. 3, Arad, în data de 15.06.1999, la ora 19,00.

S.C. COMAGRO VEST S.A. ARAD

Oferă colaboratorilor - producători agricoli posibilitatea contractării producției de orz și grâu a anului 1999, în aceleași condiții de plată sigure și avantajoase ca în anii precedenți.

Informații: Tel.: 057 - 255270; 057 - 270790

CIRCUMSCRIPȚIA FISCALĂ NĂDLAC

În temeiul art. 55, 65 din O.G. nr. 11/1996, privind executarea creanțelor bugetare, se vor vinde prin licitație publică bunurile debitorului S.C. HORTICOLA NĂDLAC S.A., după care urmează:

1. BUNURI IMOBILE: Ferma nr. 8 Peregul Mare - 183.150.720 lei; Ferma nr. 1 solar 11, sera, centrală termică, depozit combustibil cu clădirea pompei de păcură; - 145.096.515 lei; Ferma nr. 3 grajduri I și II - 250.892.069 lei; Ferma nr. 2 - 50.859.640 lei; Ferma nr. 4 - 193.792.582 lei; Unitatea nr. 3 Arad - Piața Miorița - zona II - 112.063.400 lei, zona III - 46.125.963 lei.
2. BUNURI MOBILE: Autofurgon transport tip AER 8135 - 20.000.000 lei; Combine C14 și C6P între 15-40.000.000 lei; TIH 445 - 10.000.000 lei; Remorca R 23 - 2.500.000 lei; Utilaje atelier mecanic; Diverse utilaje agricole.

Licitația va avea loc la data de 25.06.1999, în Nădlac, 65, Calea Aradului nr. 9.

Condițiile de participare pentru bunuri imobile: ofertă scrisă și taxa de participare 10% din prețul de strigare.

Informații la telefon 474871.(659235)

Nou serviciu de taximetrie

Taxi ANCA

În Arad, funcționează un nou serviciu de taximetrie:

Taxi ANCA

Telefoane 222222; 233333, Tarif 2490 lei/km.

PENTRU ORICE RECLAMAȚIE VĂ ADRESAȚI LA DISPECERAT

✒ Încadrăm taximetriști serioși cu mașină proprie.

AGENȚII DE PUBLICITATE

ZIARUL „ADEVĂRUL" ARAD ARE DESCHISE URMĂTOARELE AGENȚII DE PUBLICITATE

SEBIȘ
Primăria orașului Sebiș
- agent publicitar Elena Filip
- program 8,00 - 15,00
- Telefon 420303

LIPOVA
S.C. ELCOTRANS S.R.L. Lipova
Str. Bălcescu, Nr. 16,
Telefon 561426 sau Fax 563091
- program 7,30-15,30

INEU
Primăria orașului Ineu
- agent publicitar: Carmen Țole
- Program: 8,00 - 15,00
Telefon 511550

NĂDLAC
„GYURIAN" - str. Grivitei, Nr.58
- agent publicitar: Gyurian Bohuslav
Telefon: 474580

CHIȘINEU CRIȘ
Primăria orașului Chișineu Criș
- agent publicitar: Mihaela Brândaș
- Program: 8,00 - 15,00

PECICA
DACODA - A.F. DUMICI Nr. 281
Telefon: 468745
- agent publicitar: DUMICI DĂNUȚ
- program: 8,00 - 20,00

SÂNTANA
Bibliotecă
- agent publicitar: Alexandru Victoria
- program: 8,00 - 15,00

GURAHONȚ
Primăria orașului Gurahonț
- agent publicitar: Alexandru Herlău
- program: 8,00 - 15,00

PÂNCOTA
Cofetăria „ELIDOR" Str. T. Vladimirescu, nr. 34
- agent publicitar: Cristina Mihăicuța
- program: 8,00 - 15,00
- Telefon: 466213

CURTICI
Str. Vasile Goldiș, nr. 1
(Magazinul HOBBYLAND)
- program: 9,00 - 18,00

SĂVÂRȘIN
Magazinul alimentar Mixt „Hans auto"
- Str. A. Iancu, Nr. 411
- telefon: 557339

CERMEI
- Primărie
- agent publicitar: FLORICA NOGY

ȘOMOȘCHEȘ
- agent publicitar înv. IOAN NOGY
- telefon: 511860

ȘIRIA
- Asociația Agricolă I. Slavici
sau la domiciliul d-nei BOT ADRIANA din ȘIRIA, nr. 516, Tel. 531084
- Agent publicitar BOT ADRIANA

- Anunțurile se primesc în regim de urgență și pot să apară în ziarul „ADEVĂRUL" de a doua zi. Informații - telefon 280904.

MATRIMONIALE

Italia, 46/ 171, corporatură normală, ochi albaștri, serios, sensibil, sincer, simțul umorului, sociabil, material sigur, caut pentru prietenie (căsătorie) tânără (maxim 40 ani), preferabil fără copii, mignioană, simpatică, drăguță, fină. Rog foto. Bozzano Giuseppe, Via Acquasanta 196/8, Mele-Genova, cod 16010, ITALIA. (15460)

VÂNZĂRI APARTAMENTE O CAMERA

Vând garsonieră confort I, zonă bună, etaj inferior, 9.000 DM negociabil. Telefon 235784; 094.592.290. (15604)

Vând urgent garsonieră confort I, Micălaca, cu îmbunătățiri. Informații telefon 270020 sau 094.787.523. (15208)

Vând garsonieră confort I, zona Miorița. Informații telefon 268030. (15619)

Vând garsonieră, Micălaca, bl. 241, îmbunătățită, preț negociabil. Telefon 280837 sau 094 272 122, între orele 9-20. (15699)

Vând garsonieră confort I, zonă bună, gresie, faianță, preț negociabil. Telefon 259521. (15709)

Vând garsonieră îmbunătățită, 5.800 DM, Confecții. Telefon 277107. (15730)

Vând apartament una cameră, bucătărie, cămară, gaz, str. Andrei Mureșanu nr. 29, ap. 14, vizibil orele 14-19. (15730)

Vând urgent garsonieră în Vlaicu (exclus prin intermediari). Telefon 282820, orele 16-20. (15757)

Vând garsonieră, Alfa. Telefon 268012. (15812)

VÂNZĂRI APARTAMENTE DOUA CAMERE

Vând urgent apartament 2 camere, îmbunătățit, zonă bună, preț avantajos. Telefon 235784; 094.592.290. (15604)

Ocazie! Vând apartament 2 camere, Vlaicu, 9.500 DM. Telefon 270856. (15306)

Ocazie! Vând apartament 2 camere, Piața Agroalimentară, etaj I, modificat, îmbunătățit, mobilat complet, 18.000 DM. Telefon 092.257.409; 270856. (15536)

Vând apartament 2 camere în Timișoara, liber, boxă, telefon, zona Gara de Nord, str. G-rai Dragalina; preț orientativ 19.500 DM. Telefon 01 - 6875943; 094.640.357. (15094)

Vând apartament 2 camere, Podgoria, parter, îmbunătățit, balcon închis. Telefon 220036; 233909. (15431)

Vând apartament în casă, str. Iancu Jianu nr. 7, ap. 9, Grădiște. (15371)

Vând urgent apartament 2 camere, Vlaicu, îmbunătățit, et. III, preț 12.500 DM, negociabil. Telefon 274547. (15402)

Vând apartament 2 camere, decomandat, bucătărie mare, parchet, faianță. Telefon 270872. (13710)

Ocazie! Vând apartament 2 camere, Alfa, et. IV, bloc cu acoperiș, 14.000 DM. Telefon 270856. (15306)

Vând apartament 2 camere, et. II, zona Podgoria (vizavi de Catedrală), gaz, telefon, balcon închis, preț 29.500 DM, negociabil. Telefon 234693, 092 397 411. (15572)

Vând apartament 2 camere, et. I, Micălaca, 14.400 DM. Telefon 092 356 014, 279718. (15678)

Vând apartament 2 camere, decomandat, parter înalt, îmbunătățit, scurgere separată, telefon, cablu TV, zona 300. Telefon 266975. (15257)

Vând apartament 2 camere, confort I, parter înalt, preț 15.500 DM, loc bun, liniștit. Telefon 264350, str. Prieteniei nr. 4, bl. 113, sc. B, ap. 4. (15706)

Vând apartament 2 (două) camere, et. I, zona Confecții. Telefon 253120. (15711)

Vând apartament 2 camere, semidecomandat, zona 300. Telefon 272671. (15733)

Vând urgent apartament 2 camere, confort I, îmbunătățiri, zona Confecții, 12.500 DM, negociabil. Telefon 092 673 879, 256859. (15733)

Vând apartament 2 camere, mobilat, Piața Agroalimentară Vlaicu, balcon închis, ocupabil imediat, preț 15.300 DM, negociabil. Telefon 241746. (15720)

VÂNZĂRI APARTAMENTE TREI CAMERE

Vând apartament 3 camere, Polivalentă, etaj 7/8, îmbunătățit; 31.000 DM. Telefon 235784; 094.592.290. (15604)

Vând apartament 3 camere, str. 6 Vânători; îmbunătățit. Telefon 259685. (15199)

Vând apartament 3 camere, etaj IV, Alfa, faianță, gresie, parchet, balcon închis. Telefon 257946; 235524. (15272)

Vând apartament bloc 3 camere, decomandate, confort I, zona Tic-Tac. Telefon 275760. (15381)

Vând apartament 3 camere, 2 băi, parter înalt, Micălaca, informativ 18.500 DM. Telefon 249206. (15021)

Vând apartament 3 camere, decomandat, vedere pe ambele părți. Telefon 270872. (13710)

Vând apartament 3 camere și 4 camere, Vlaicu și casă Micălaca, ieftin. Telefon 057-251475, seara. (15331)

Vând apartament, confort I, 3 camere, 2 băi, 2 balcoane închise, 2 garaje autorizate, Micălaca, bl. 327, et. II. Telefon 092 287 448, 259760 (după ora 18) (15547)

Vând urgent apartament 3 camere, 2 băi, 2 balcoane, teracote, gaz, multiple îmbunătățiri, ultracentral, et. I, preț avantajos, Chișineu Criș, str. Înfrățirii nr. 79. Telefon 521176. (5213381)

Vând apartament 3 camere, preț negociabil. Telefon 255133. (15636)

Vând apartament 3 camere, parter. Informații telefon 263101. (15637)

Vând apartament 3 camere, Alfa, parter, bl. 80, ap. 3, după ora 16. Telefon 258610. (15582)

Vând apartament 3 camere, semidecomandat, E. Varga. Telefon 270884. (15707)

Vând apartament 3 camere, semidecomandat, parter, str. T. Vladimirescu. Telefon 270884. (15707)

OCAZIE! Vând urgent, 15.000 DM, apartament 3 camere, etaj intermediar, Alfa, Sunați acum! Telefon 210255, 210555. (15740)

Vând, ultracentral, apartament 3 camere și apartament cu 2 camere și un teren pentru construcție, zonă centrală. Telefon 094 577 739. (15742)

Vând apartament 3 camere, Micălaca, et. III. Telefon 092 391 565, 264373. (15727)

Vând apartament 3 camere, îmbunătățit, Micălaca III, preț informativ 28.000 DM. Telefon 263240. (15724)

Vând apartament 3 camere, modificat stil occidental, super îmbunătățit, meritâ văzut. Telefon 289706. (15723)

Vând apartament 3 camere, parter, balcon închis, scurgere separată, parchet, Vlaicu, Aleea Saturn bl. A12a, ap. 2, preț 16.000 DM, negociabil. Telefon 241746, orele 16-20. (15721)

Vând urgent, ieftin, apartament 3 camere. Telefon 262575. (15813)

VÂNZĂRI APARTAMENTE PATRU-CINCI CAMERE

Vând apartament 4, 5 camere, zona Vlaicu și Micălaca, 24.000 DM - 27.000 DM. Telefon 235784; 094.592.290. (15604)

Vând apartament 5 camere, zona Tic-Tac, et. I, 23.000 DM. Telefon 092 344 770, 092 226 333. (15778)

Vând apartament 4 camere, Micălaca 500, etaj III, decomandat. Telefon 264060. (15615)

Vând apartament 5 camere, et. II, 2 băi, balcon închis, zona Piața Soarelui + garaj. Telefon 279995. (15158)

Vând apartament 4 camere, îmbunătățit, Calea A. Vlaicu, bl. Z26, informativ 30.000 DM, negociabil. Telefon 057-281968, 289771. (15173)

Vând apartament 4 camere, zona UTA, bl. U5, preț informativ 30.000 DM. Informații telefon 289623. (15408)

Vând apartament 4 camere, ultracentral (asociație), garaj, privatizare. Telefon 057/280656. (15814)

VÂNZĂRI CASE

Vând VILĂ 6 camere, 2 GARAJE, CURTE, GRĂDINĂ; toate facilitățile. Telefon 278927; 285485. (14981)

Vând casă mică, locuibilă, Grădiște; suprafața 900 mp, apă în curte, gaz stradal; 21.000 DM. Telefon 235784; 094.592.290. (15604)

Vând casă cu grădină mare localitatea Zimand Cuz, nr. 114. (15564)

Vând casă 2 apartamente, curte cu garaj, gaz stradal, lângă Școala UCECOM. Telefon 211683. (15617)

Vând casă 4 camere, 1.200 mp, Vladimirescu, tot confortul. Telefon 255981; 092.284.409. (15202)

Vând sau schimb cu autoturism, cabană Insula Mureș, preț 5.500 DM. Telefon 288339. (15482)

Vând casă 2 camere, baie, bucătărie, verandă, garaj, grădină, teren 800 mp, zona Biserica Sârbească. Telefon 283679. (15624)

Vând case, preț negociabil, Arad și în împrejurimi. Telefon 255133. (15636)

Vând casă, zonă centrală, singur în curte, preț 69.000 DM. Telefon 094 837 193. (15652)

Vând casă mare, în comuna Vladimirescu. Telefon 242608, celular 049 157 889. (15563)

Vând casă, Aradul Nou, 3 camere, anexe, grădină mică, 21.000 DM, negociabil. Telefon 094 246 768. (15655)

Vând casă în comuna Olari, 4 camere, grădină 28 ari. Telefon 279995. (15158)

Vând casă mare Cuvin, nr. 4, cu: 4 camere, bucătărie, baie, hol, debara, 2 magazii mari, pivniță mare cu boltă, + grădină 28 ari. Informații Cuvin nr. 423/A, familia Roșca V. sau familie Sopt. C. Telefon 057-461205. (15530)

Vând casă 3 camere, anexe, grădină, centru Pecica. Telefon 468567. (5213510)

Vând casă plus grădină în Sebiș, stare bună, 28.000 DM, negociabil. Informații telefon 420021. (3714691)

Vând casă cu teren, central, 1.200 mp, front stradal 22 m, poziție bună pentru privatizare. Informații telefon 057-251218. (15658)

Vând casă, aproape terminată, cu grădină, în Sebiș, str. Viilor. Informații după ora 18, telefon 057-422041. (15645)

Vând casă, Piața Soarelui, 1.000 mp, 6 camere, cu gaz, apă, 2 spații comerciale. Telefon 092 292 559. (15663)

Vând casă 8 dormitoare, 6 băi, 3 bucătării, 4 livinguri, balcoane, 2 garaje etc, la cheie, zona Miorița, 280.000 DM, negociabil. Telefon 092 292 559. (15663)

Vând casă 3 camere, anexe, gaz, trifazic etc. Telefon 276962, 250226. (15675)

Vând casă cu grădină în Cuvin, 2.400 mp, anexe, ocupabilă imediat, preț negociabil. Telefon 057-265390, 092 251 535. (15690)

Vând vilă neterminată, 5 camere, garaj, 2 băi, 2 holuri, 2 balcoane, o bucătărie, 2 debarale. Telefon 258771, 094 534 726. (15687)

Vând casă Grădiște, str. Anton Cehov nr. 1, 30.000 DM, negociabil. Telefon 231287 sau 241805. (15693)

Vând casă mare, central, necesită reparații. Telefon 270884. (15707)

Vând casă, Chișineu Criș, str. Crișana nr. 28. Telefon 520288. (5212284)

Vând casă mare, în comuna Livada nr. 250 sau schimb cu apartament 3 camere + diferență. Telefon 412204. (15731)

Vând casă Grădiște, 4 camere, gaz, str. V. Moga nr. 38. Telefon 224061. (15739)

Vând casă mobilată modern, 3 camere, toate facilitățile, singur în curte, 40.000 DM. Telefon 057-220327. (15722)

Vând casă 4 camere, ultracentral, singur în curte, posibilități privatizare. Telefon 285602. (15764)

VÂNZĂRI SPAȚII COMERCIALE

Vindem hale (depozite) în Arad: 550 respectiv 120 mp. Informații telefon 281060. (15298)

Vând GHERETĂ CĂRAMIDĂ în Piața Pâncota. Telefon 512844. (15410)

Vând sau închiriez hală cu toate dotările necesare. Telefon 280495. (15642)

Vând spațiu comercial ultracentral. Telefon 281162, 092 281 487. (15529)

Vând gheretă din lemn, lângă Școala Generală nr. 22, Micălaca. Telefon 264086. (15684)

Vând gheretă metalică, vad bun, parcare. Telefon 262515, 216241. (15741)

Vând (închiriez) SPAȚII PRODUCȚIE, Arad, 2000 mp. Telefon 094.784.571; 094.784.572. (f. 659240)

VÂNZĂRI TERENURI

Vând TEREN 500 mp, str. Lăcrimioarelor nr. 24/A. Telefon 243328, 092.457.280. (15458)

Vând teren în Grădiște, 500 mp, zonă bună. Telefon 253575, 253366, 262400. (15771)

Vând loc intravilan, în Subcetate, 921 mp. Telefon 280231. (15370)

Vând teren intravilan, în Șimand, 2.400 mp. Telefon 233448, 272659, 092 880 386. (15648)

Vând 3 ha pământ Asociația „Pusta" Bujac, 3.600 DM. Telefon 520829. (5213383)

Vând vie cu colnă la Ineu. Telefon 264096, 511624. (15680)

Vând cabană, localitatea Barațca cu 500 mp teren; 1080 mp grădină intravilan Zimand Cuz; 0,50 ha teren localitatea Arăneag (zonă turistică). Telefon 282940. (15816)

Vând TEREN zonă industrială ARAD, 5.000 mp. Telefon 094.784.571; 094.784.572. (f. 659240)

VÂNZĂRI AUTO

Vând (schimb) IVECO 35-10 Turbo Daily, fabricat 1994, 2,5 TD, înmatriculat, CIV. Telefon 094 566 859. (15417)

Vând 2 Dacii, an fabricație 1983, 1998 (în garanție), stare excepțională, 2.200 DM și 5.000 DM. Telefon 094 592 290. (15604)

Vând urgent foarte convenabil Dacia Nova pe injecție Bosch, 0 km; Dacia papuc 4x4, o km, ambele cu 3.000.000 lei sub prețul pieței. Telefon 094.602.047, 092.404.392

Vând DACIA PAPUC, 50.000 km parcurși, stare perfectă, preț 3.500 DM, negociabil. Informații telefon 282545.

Vând Dacii noi, 0 km. Telefon 094.157.830; 246423. (14484)

Vând urgent talon Dacia 1310, înmatriculată pe firmă + eventual mașină. Telefon 420634, după ora 19. (3714698)

Vând schimb Ford Mondeo 1,8 Turbo Diesel, înmatriculat, 1994, toate opțiunile. Telefon 288348, 258501. (15258)

Vând ARO 10 Cabrio, deosebit, CIV, an fabricație 1991, preț negociabil. Telefon 269607; 092.344.724. (15279)

Vând ANVELOPE semiuzate 155/13, 65.000 lei/ buc. Telefon 256000, 092 426 387. (15316)

Vând cârlige remorcare omologate și remorci dublu ax, noi, cu prelate TIR. Telefon 059-372528 sau 092 430 499. (15347)

Vând sau schimb pe cereale autobasculantă Saviem de 6 to.

„ADEVĂRUL" ANGAJEAZĂ TEHNOREDACTORI

SC „ADEVĂRUL" ARAD angajează, prin concurs,

SPECIALIȘTI ÎN TEHNOREDACTARE COMPUTERIZATĂ

cu cunoștințe de rețea NOVELL.

Cererile se depun zilnic, între orele 8,30-14,30, la secretariatul redacției „Adevărul" până în 15 iunie a.c. Concursul va avea loc miercuri, 16 iunie a.c., ora 11, la sediul redacției.

INFORMAȚII LA TELEFON 281802.

Informații Arad, SC AMIX, str. Mucius Scaevola nr. 9-11. Telefon 280667. (15424)

Vând urgent RABA 16 tone, Irak, an 1990. Telefon 094.282.524. (15469)

Vând convenabil Dacia 0 km, orice model. Telefon 092.391.896; 421145. (15315)

Vând combină agricolă marca Claas Matador Standard Epple nobil și Massey Ferguson cu masă de grâu și masă de porumb, nerulate în țară. Telefon 094.846.440. (15093)

Vând Opel Record Combi, stare foarte bună, 2.500 DM negociabil. Telefon 266657. (15576)

Vând remorcă Satu-Mare, CIV. Telefon 259102, după ora 17. (15606)

Vând Dacia 1300, fabricație 1980. Telefon 283679. (15624)

Vând Dacia 1300 TLX, 1990, stare foarte bună, 3.000 DM, negociabil. Telefon 280632. (15621)

Vând Dacia 1310, an 1997, în stare bună. Telefon 474876, orele 18-23. (3718979)

Vând Dacia 1300, fabricație 1979, preț 1300.DM. Telefon 094.150.230. (15577)

Vând IFA L60, an fabricație 1989, Raba Turbo 20 to TIR. Telefon 092 281 324. (15351)

Vând autoizotermă (frumoasă-americană) 3,5 tone, perfectă stare funcționare, 16.000 DM, negociabil. Telefon 094.700.397; 280196; 252860. (15098)

Vând Mercedes S350 Turbo Diesel, an fabricație 1993. Informații telefon 289623. (15408)

Vând Renault 21 RX 1989, stare excepțională, injecție, benzină, neînmatriculat, adus în țară în 03.06.1999, 2.850 DM negociabil. Telefon 415285; 094.253.019. (15581)

Vând Ford Sierra 2,3 Diesel, Combi și Ford Taunus 1,6, înmatriculate, cu CIV și VT 2000. Telefon 285490. (15332)

Vând motocultor 16 CP, coasă, freză, plug, funcționabile. Telefon 411263, după ora 20. (15681)

Vând urgent Dacia nouă, 0 km, vizibilă zilnic, str. M. Eminescu nr. 54. Telefon 092 203 237. (15643)

Vând Fiat Ducato 14, fabricație 1989, înmatriculat, preț 10.000 DM, negociabil. Telefon 279139, 094 624 139. (15713)

Vând Opel Kadett, an 1982, înmatriculat, tamponat față. Informații localitatea Taut nr. 537, telefon 14. (15705)

Vând Renault 21 Nevada, 1992, injecție, nerulat în țară. Telefon 094 698 849. (15703)

Vând Dacia 1310L, motor 1.400 cmc, fabricat 1995, preț 3.500 DM, negociabil. Telefon 288037. (15698)

Vând Mazda 323, înmatriculată p.f., talon + CIV + VT 2001 + motor rezervă. Telefon 277067, 094 784 240. (15699)

Vând Dacia 1310, 87, 2.300 DM, negociabil. Telefon 223756. (15689)

Vând avantajos DACIA CAMIONETĂ, 92, acoperită, dotări suplimentare. Telefon 094 253 142. (15738)

Vând combină „Forschritt" - E517, stare excepțională, masa de tăiere 6 m. Telefon 224061, 094 552 095. (15739)

Vând 2 tractoare U445-DT. Telefon 057-240622. (15737)

Vând Dacia dezmembrată, motor RK, cota zero. Telefon 262822. (15734)

Vând Dacia 1300, preț 1.500 DM, negociabil. Telefon 520288. (5213384)

Vând Opel Kadett 1,3 GSI, 1986, 4.500 DM, Telefon 057/280656; 057/234069. (15814)

Vând camionetă 1,5 tone Mercedes 207 Diesel, an 1979, înmatriculată persoană fizică și motor Mazda 626 benzină. Informații telefon 094.607.117. (815804)

VÂNZĂRI ELECTRO

Vând diverse tipuri TV color, preț 600.000 lei; garanție 6 luni. Telefon 244904, orele 9-17. (15185)

Vând aparat aer condiționat pentru cameră capacitate 35 mc, preț 400 DM. Informații telefon 094.787.523. (15208)

Vând lumini discotecă, Chișineu Criș. Telefon 521109. (5213373)

Vând instalație satelit, nouă, cu certificat de garanție. Telefon 280075. (15485)

Vând convenabil vitrină frig, orizontală și vitrină frig verticală, italiană. Telefon 255948; 094.600.495. (15588)

Vindem o mare gamă de TELEVIZOARE color (100 modele); prețuri convenabile. Telefon 211213; 094.161.486. (15574)

Vând mașini de cusut industriale descompletate, 300.000 lei. Telefon 280495. (15642)

Vând Nokia 5110 nou + cadou, 310 DM, urgent. Telefon 092 684 668. (15599)

Vând ieftin INSTALAȚII SATELIT, BOXE 50 W. Telefon Arad 237471; Ineu 511485. (15200)

Vindem LĂZI frigorifice, CONGELATOARE, VITRINE, COMPRESOARE 5.000 W, garanție un an. Telefon 281384, orele 8-18. (14882)

Vând calculatoare IBM 486, de la 290 DM; imprimante A3, OKI cu ace 179 DM și laser profesionale 279 DM, orele 14-18. Telefon 274645. (15513)

Vând CASE MARCAT FISCALE și CÂNTARE ELECTRONICE omologate. Telefon 272727. (15410)

Vând avantajos PC Pentium MMX (686) AMD 32 MB SDRAM 2,5 GB EL HDD, în garanție; negociabil. Telefon 468920, 469154. (15550)

Vând mașină de spălat automată, import, preț 250 DM-350 DM, garanție 6 luni. Telefon 236055, 249975. (15670)

Vând aparat de înghețată tip german, cu 2 brațe, 2.700 DM. Localitatea Satu Nou, Nagy Monica. (15555)

Vând mașini de spălat automate. Telefon 279582. (14069)

Vând frigidere, 50 DM; combină frigorifică 1.200.000 lei; congelator. Telefon 285010. (15278)

Vând: FRIGIDERE, CONGELATOARE, COMBINE FRIGORIFICE, cu garanție. Telefon 284857, 094 556 562. (14410)

Vând în Lipova, televizoare color marca Nei, antene terestre pentru PRO TV și Antena I, produse electrice și eletrocasnice, toate noi, garanție între 1-5 ani. Telefon 561426. (5214338)

Vând congelator, ladă frig, mașină spălat automată, robot telefon, uscător rufe. Telefon 220926. (15704)

Vând PC Pentium 90 MB, CD ROM 36x, monitor Dell Nem 24 MB. Telefon 277067, 094 784 240. (15699)

Vând TV color Phillips, Grundig, Telefunken, stereo, teletext, telecomandă, negociabil. Telefon 264004. (15748)

(Continuare în pagina a 15-a)

(Urmare din pagina a 14-a)

VÂNZĂRI DIVERSE

Vând rochie de mireasă mărimea 40-42, cu trenă detașabilă, 150 DM. Telefon 094.592.290. (15604)

Vând PLASĂ GARD ZINCATĂ orice dimensiuni; PLASĂ RABITZ și CUIE construcții; str. Vrabiei, nr. 4. Telefon 289997; 275701; 094.558.552. (10939)

Vând Fiat, an fabricație 1983 și televizor color. Informații telefon 279208.

Vând FIER BETON 4350 lei/ kg; BCA 560.000 lei/ mc; CIMENT 45.000 lei/ sac; str. Independenței nr. 7, Bujac. Telefon 273785, 243328, 092.457.280. (15458)

Vând mobilă de bucătărie și frigider Arctic. Telefon 253366. (15771)

Vând termoteca gaz VAILLAND, caloriferе și ferestre import. Telefon 276712. (15708)

Vând mobilă masivă, 3 corpuri, stare perfectă. Telefon 262515, 216241. (15741)

Vindem avantajos TV, combine și lăzi frigorifice, frigidere, mașini de spălat, videouri, receptoare satelit, biciclete, anvelope auto, diverse dimensiuni. Arad, telefon 563027. (14103)

Vând BOLȚARI, 4 modele; PAVELE, BORDURI etc. Telefon 245689. (14805)

Vând robot universal pentru cofetărie, patiserie, plite electrice, grătar electric din fontă, mașină măcinat cafea, expresou cafea pentru piese de schimb. Telefon 092.684.643. (15126)

Vând pui vii de carne și carne-ouă, la greutatea de peste 1 kg, la ferma de pe șoseaua Arad-Pecica, km 12,5, după Hanul de la Răscruce. Informații telefon 092 343 030, 280182. (15312)

Vând CIMENT și VAR HIDRATAT 45.500 lei/ sac și 22.000 lei/ sac, minim 100 saci. Telefon 094 607 512. (15411)

Vând EUROBOLȚARI TERMOIZOLANȚI 300x250x200, 3.600 lei/bucata, cu garanție, 1 mc - 240.000 lei. Telefon 281491; 092.381.750. (15186)

Vând ieftin congelator Arctic 160 lt, 5 sertare, puțin folosit; 2 geamuri cu 2 canate și roletă 1,8 x 1,2; cazan țuică 60 lt; remorcă Salonta. Telefon 243977, orele 9-18. (15575)

Vând BCA, 545.000 lei/ mc; CIMENT, 44.000 lei/ sac; VAR, 21.000 lei/ sac. Telefon 094 524 456, 054-211807. Sunați și nu ve-ți regreta! (f. 0659227)

Vând colțar mare pluș, cu fotoliu; mobilă lemn natur, cu boltă (bibliotecă). Telefon 246988. (15676)

Vând cositoare trasă după cai, mașină confecționat ciorapi. Informații Ignești telefon 25. (15452)

Convenabil! Vând biciclete, toate tipurile. Telefon 279582. (11338)

Vând dormitor Doina, stare bună; televizor Diamant 248 și frigider Arctic 120 lt. Telefon 233448, 272659, 092 880 386. (15648)

Vând SRL multiple activități, preț minim. Telefon 221005. (15691)

Vindem: ȚIGLE (Târnăveni), 2.500 lei/ buc; COAME, BOLȚARI; GALȘA nr. 754, Drumul Gării. Telefon 531324. (15700)

Vând mobilă tineret. Informații zilnic, telefon 223957. (15715)

Vând grâu, 8 to, preț 2.000 lei/ kg. Telefon 281994. (15695)

Vindem bitum la jumătate preț. Telefon 220151. (15692)

Vând avantajos RECIPIENȚI INOX ALIMENTAR 300, 5.400 lt și MINICISTERNĂ 2/1350. Telefon 094 253 142. (15738)

Vând LEMNE FOC, esență tare, orice cantitate. Telefon 210373. (15732)

Vând ouă prepelită, cu instrucțiuni. Telefon 289966, 248064. (15735)

Vând rochie mireasă mărimea 42-44, model deosebit, plus accesorii, costum mire, preț convenabil. Telefon 275468. (15726)

Vând dormitor furnir nuc, 4.000.000 lei + cărucior invalid 1.200.000 lei. Telefon 232604. (15718)

CUMPĂRĂRI TERENURI, IMOBILIARE

Cumpăr cu plata pe loc, apartament sau casă, preț rezonabil. Telefon 235784, 094.592.290. (15604)

Cumpăr urgent apartament 2 camere, în Micălaca, Vlaicu sau Alfa, ofer 12.000 DM. Telefon 253326. (13710)

Cumpăr teren intravilan pentru construcție, cu posibilități apă, curent, gaz. Telefon 253326. (13710)

Cumpăr urgent apartament o cameră sau garsonieră confort I, centru, Vlaicu, Micălaca. Telefon 253326. (13710)

CUMPĂRĂRI ELECTRO

Cumpăr mașină spălat automată pentru piese. Telefon 236055. (15670)

CUMPĂRĂRI DIVERSE

Cumpăr berbeci adulți, plata pe loc. Telefon 094 552 162. (15283)

CUMPĂRĂM FURAJE: orz, orzoaică, grâu furajer, soia, floarea soarelui; plata la ridicare. Telefon 065-163885, 094 789 037, 065-443693. (f.0659228)

Cumpăr bușteni cireș. Informații telefon 216556. (13943)

CERERI ȘI OFERTE DE SERVICII

SC „SPECIAL" SRL angajează PATISERĂ. Telefon 223385. (15735)

Angajăm OSPĂTARE și BARMANE calificate, vârsta maximă 30 ani. Telefon 270027, 270026. (15775)

Angajăm TINERI (18-26 ani), salarizare excepțională. Pentru detalii, sunați la 211651. (15532)

Angajăm KETTISTE și învățăm tinere pentru kett. Telefon 285558. (15598)

SOCOM PIELARUL Arad, angajează CONFECȚIONERE fețe încălțăminte calificate (mașiniste, la masă, la mașina de subțiat marginea pielii). Informații telefon 236116 sau sediul societății, str. Ghiba Birta nr. 16. (15541)

SOCIETATE COMERCIALĂ confecții cămăși angajează CONFECȚIONERE CALIFICATE, MECANIC mașini Pfaff, salariu sigur, avantajos. Telefon 253062, 094 793 002 (incinta Tehnometalica). (15322)

„PROD MODERN" angajează MAȘINISTE confecții încălțăminte, cu experiență. Telefon 211252. (15073)

Angajez VÂNZĂTORI STRADALI legume-fructe. Informații str. P. Rareș nr. 45, după ora 19. (15677)

Angajăm VÂNZĂTOARE pentru produse alimentare. Telefon 242344, după ora 17. (15694)

SOCIETATE COMERCIALĂ angajează FEMEI LA BUCĂTĂRIE și LA CURĂȚENIE. Telefon 283383, orele 9-22. (15701)

Angajăm VÂNZĂTOARE chioșc, program non-stop. Informații telefon 256901. (15702)

Angajăm BARMANI-OSPĂTARI (fete). Telefon 281074, 210944. (15714)

SOCIETATE COMERCIALĂ angajăm BARMAN(Ă) și OSPĂTARE. Telefon 057-251383, 262716, 094 544 214. (15717)

Angajăm VÂNZĂTOARE pentru sezon. Telefon 277526. (15744)

Angajăm VÂNZĂTOARE cu experiență pentru alimentară. Telefon 286024; 092.667.594.

PRESTĂRI SERVICII

BIROU TEHNOREDACTARE, DACTILOGRAFIAT, XEROX, TRADUCERI DIN ENGLEZĂ; orar: luni-vineri, orele 8-13, Calea Romanilor nr. 18, bl. B-2-4, sc. B, prețuri convenabile.

„WES" execută. reparații FRIGIDERE, CONGELATOARE, climatizări auto și interioare. Telefon 284857, 094.556.562. (14410)

Școala șoferi PODOABĂ, VICTORIEI 34, înscrie zilnic pentru CATEGORIILE „BCE". Telefon 256050. (14531)

Executăm orice fel LUCRĂRI CONSTRUCȚII, instalații sanitare, la prețuri fără concurență. Telefon 231408. (14670)

Execut transport autobasculante 16 to. Telefon 216556. (15293)

Instructor auto „DRILA" pregătește categoria „B"; rate; negociabil. Telefon 256001. (14980)

NOU! „SERGIO GIANINA" execută, la comandă, TÂMPLĂRIE ALUMINIU import și PVC. Telefon 092 292 559. (15663)

TAPIȚEZ, REPAR canapele, colțare, uși, rolete, calitativ, negociabil. Telefon 268529. (15561)

TRANSPORT, cu camion basculant, orice fel de material construcții: nisip, balast. Telefon 092 485 831. (15710)

REPAR MAȘINI SPĂLAT AUTOMATE, din import; APARATE ELECTROCASNICE. Telefon 531106. (3714940)

DIVERSE

CAUT PARTENER pentru FUNCȚIONARE CASĂ BĂTRÂNI PRIVATĂ, model occidental. Telefon 092 292 559. (15663)

SC „PISCICOLA ARAD" SA, str. Feleacului nr. 1, telefon 281450, 281493, organizează licitație miercuri, 30 iunie 1999, ora 11, pentru închiriere spațiu comercial, dotări BAR, Micălaca, bl. 602. În caz de neadjudecare, licitația se repetă în fiecare miercuri. (15647)

VLAD TEODOR PARTENIE, domiciliat în comuna ȘEITIN, județul ARAD, dispărut de la domiciliu. Vârsta 26 ani, 1,67 m înălțime, ochi cărpui. Pentru informații reale se oferă recompensă 1.000.000 lei. Telefon 223234 sau Poliția Șeitin, telefon 415102. (15719)

SC „SEBAR NATURIN" SA SEBIȘ, organizează licitație publică în vederea vânzării de MIJLOACE FIXE, în fiecare zi de vineri, ora 12, la sediul societății din str. Gării nr. 35, localitatea SEBIȘ. Lista cu mijloacele fixe poate fi consultată zilnic, la sediul societății. (f. 659240)

TURISM

TUNISIA
OFERTĂ SPECIALĂ!
Servicii complete, 11 zile, din 29 iunie, cu 545 DM. Informații: ATLASSIB, Șef agenție, telefon 092.282.389; 094.593.523. (15603)

ATLASSIB

Efectuează zilnic transport de persoane în GERMANIA, AUSTRIA și FRANȚA, la prețuri accesibile cu autocare moderne.

NOU!!! ITALIA cu tranzit AUSTRIA, SUEDIA cu tranzit POLONIA și UNGARIA la BUDAPESTA.

IMPORTANT! Prin „ATLASSIB" puteți călători în toată EUROPA: BELGIA, OLANDA, DANEMARCA, FINLANDA, NORVEGIA, ANGLIA, SPANIA, PORTUGALIA.

Pentru grupuri organizate, închiriem autocare și microbuze moderne.

„ATLASSIB" efectuează servicii de mesagerie, asigurări medicale și cărți verzi. Agențiile din centru: telefon 251871 și 252727 și AUTOGARĂ, telefon 270562. VĂ AȘTEPTĂM, zilnic. (c. 17)

AGENȚIA DE TURISM „SEMO TOUR" ARAD

VĂ OFERĂ:
excursie ITALIA - FRANȚA, în 15 iulie 1999.
Prețuri de excepție la: MAMAIA, NEPTUN, SATURN și EFORIE NORD.
-excursii lunare în EGIPT, ITALIA, SPANIA, GRECIA, ISRAEL, ANGLIA, MAROC, MAREA EGEE, AUSTRIA, FRANȚA; săptămânale în: DUBAI, CHINA și TUNISIA, THAILANDA, INSULELE MALDIVE, MEXIC, la prețuri fără concurență.
-excursii individuale în CROAȚIA și UNGARIA.
- bilete de odihnă și tratament la: FELIX, HERCULANE, OLĂNEȘTI, GOVORA, POIANA BRAȘOV, VORONEȚ, VOINEASA, MAMAIA, NEPTUN.
INFORMAȚII TELEFON/ FAX 057 - 283311 sau str. Eminescu nr. 13.
VĂ AȘTEPTĂM! (c. 1000)

MIRIAM OH

VARA 99
NOI VĂ OFERIM
GRECIA: 01.07 - sejur 13 zile - 213 USD
Cazare + transport 10.07,20.07,01.08,10.08 - 243 USD/pers.
ITALIA: 27.07.-10 zile 350 USD +1.500.000 lei
SPANIA: 13 zile 545 USD + 200.000 lei
LACUL BALATON
La cele mai mici prețuri
TUNISIA
Reduceri de preț pt.29.06
OFERTA SPECIALĂ EFORIE SUD
cazare + 3 mese / zi
21.06 - 27.06.99 700.000 lei / pers.
28.06 - 07.071.000.000 lei /pers.
POLONIA BAZAR în fiecare luni
BILETE DE AVION orice destinație
Dumneavoastră alegeți !
Tel:250230,256620

SCHIMBURI

Schimb apartament 4 camere, îmbunătățit, cu casă în Arad. Telefon 281968, 289771. (15173)

ÎNCHIRIERI

Doresc să închiriez locuință (ne)mobilată. Telefon 235784; 094.592.290. (15604)

Închiriez (ofer) locuință (ne)mobilată. Telefon 235784; 094.592.290. (15604)

Închiriez 2 spații comerciale în Arad, Bd. Revoluției. Relații suplimentare, telefon 094.555.686. (15154)

Închiriez spațiu depozit en gros și activități comerciale. Telefon 282545.

Închiriem spații comerciale pentru magazine, depozite, birouri etc. Informații telefon 281060. (15137)

Dau în chirie garsonieră, zona Micălaca. Informații telefon 264236. (15607)

Ofer spre închiriere garsonieră confort I, Aurel Vlaicu (Piața Agroalimentară). Telefon 469282, orele 9-20. (15672)

Dau în chirie apartament 2 camere, mobilat, zona 300. Telefon 279625, orele 16-20. (15712)

Închiriez, pe termen lung, spațiu comercial neamenajat (31 mp) pentru birouri, depozite, sedii firmă, etc, pe str. M. Eminescu. Telefon 233148. (15731)

Doresc să închiriez casă, 5-6 camere, (ne)mobilată, apă caldă, gaz, curte, ofer 400-500 DM. Telefon 210555, 210255. (15740)

Dau în chirie apartament 2 camere, mobilat, zona 300. Telefon 279625, orele 16-20. (15712)

Ofer spre închiriere garaj, zona Spitalului Județean. Telefon 255627. (15806)

Ofer spre închiriere apartament două camere, mobilate, Micălaca. Telefon 253013. (15804)

PIERDERI

Pierdut carnet șomaj nr. 25407/ 13.09.94, eliberat de DMPS Arad, pe numele Bulz Petru Aurel. Îl declar nul. (15673)

Pierdut legitimație de acces eliberată de DGFPCFS Arad pe numele Răuță Adrian. O declar nulă. (15746)

Pierdut legitimație de serviciu eliberată de SC Feroneria SA pe numele Szikszai Ioan. O declar nulă. (15716)

† DECESE †

Cu mult regret și nespusă durere în suflete anunțăm, prietenii și cunoștințele, trecerea la cele veșnice a celei care a fost fiică, soție, mamă și soră iubitoare,

ANNE MARIE KÜNSTLER
(născută BERMEL). Bunul Dumnezeu să o odihnească! Înmormântarea va avea loc în Germania. Nu te vom uita niciodată! Familiile îndoliate.

Cu adâncă durere în suflet anunțăm moartea fulgerătoare a dragului nostru soț, tată și bunic,

MARINESCU MIHAIL.
Înmormântarea va avea loc azi, la Cimitirul din Micălaca. Familia îndurerată.

Cu adâncă durere și tristețe în suflet anunțăm încetarea din viață după o lungă suferință a celei ce a fost mamă, soacră și bunică iubită

BĂLAN ELENA.
Înmormântarea va avea loc, azi, 15 iunie 1999, ora 13, de la Capela Cimitirului Eternitatea. Dumnezeu să o odihnească! Familiile Sas și Imbăruș.

Cu adâncă durere anunțăm moartea fulgerătoare a celui care a fost soț și tată iubit,

BAN NICOLAE MIRCEA
Înmormântarea va avea loc azi 15 iunie, ora 14,00 de la Capela cimitirului Eternitatea. Familia îndoliată.

† SERVICII FUNERARE †

SC „NOSFERATU" SRL,
este alături de dumneavoastră în momentele grele, asigurând SERVICII FUNERARE COMPLETE în condiții de calitate occidentală (inclusiv SPĂLAT, ÎMBĂLSĂMAT; ORGANIZĂM POMENI) la prețuri minime. OFERTĂ SPECIALĂ: sicriu brad, respete, cruce, 750.000 lei. Str. Ghiba Birta nr. 26; telefon 270437, 094 554 874, NON-STOP. Transportul pe raza localității este gratuit!!! (c. 978)

POMPE FUNEBRE NON - STOP RO-STYL-COMPANY
str. Eminescu nr. 4, telefon 057-211929; 094.537.715; 094.558.712
TOTUL ÎNTR-UN SINGUR LOC:
- SPĂLAT-ÎMBRĂCAT: (100.000 lei-250.000 lei)
- ÎMBĂLSĂMAT-COSMETIZAT: (250.000 lei-500.000 lei)
- SICRIE-10 MODELE: (400.000 lei- 2.800.000 lei)
- LENJERIE deces-7 modele: (160.000 lei-600.000 lei)
- CRUCI, LUMÂNĂRI...

TRANSPORT în Arad GRATUIT.
- FIIND PRODUCĂTORI, CALITATEA, OPERATIVITATEA și PREȚUL ÎNLĂTURĂ CONCURENȚA. (c)

† CONDOLEANȚE †

Colectivul clasei a-VI-a E, de la Școala Generală nr. 22 Arad, împreună cu diriginta sunt alături de familia Băscărău în marea durere pricinuită de decesul fiicei

BĂȘCĂRĂU CAMELIA.
Sincere condoleanțe! (15732)

Suntem alături de familia îndoliată Marinescu prin dispariția minunatului nostru coleg,

MARINESCU MIHAIL
și transmitem sincere condoleanțe. Colectivul SC AGAT SRL ARAD. (15772)

Mulțumim tuturor rudelor, vecinilor, colegilor și corului din Covăsânț care au fost alături de noi, în marea durere pricinuită de pierderea celei care a fost mama și bunica noastră,

CIUTINA IOSANA,
Familia Ciutina. (15781)

Cadrele didactice de la Școala nr. 1 Arad sunt alături de colega lor, GLIGOR VALENTINA, în marea durere pricinuită de dispariția tatălui. Odihnească-se în pace! (15782)

Colectivul „WEST BANK" SA Arad este alături de colega lor, CARMEN IMBĂRUȘ, în greaua încercare pricinuită de moartea mamei dragi,

BĂLAN ELENA.
Familiei îndoliate îi adresăm sincere condoleanțe. Fie-i țărâna ușoară. (15686)

Consiliul de Administrație și foștii colegi de la SC „CONAR" SA sunt alături de familia BAN în marea durere pricinuită de decesul celui care a fost BAN MIRCEA și transmite sincere condoleanțe. (15797)

† COMEMORĂRI †

Un pios omagiu adus memoriei celui care a fost STOICA VALER, la împlinirea unui an de la trista despărțire, om de aleasă omenie și bun prieten, din partea prietenilor: ȚICA și CISMAȘIU. (15478)

Azi, 15 iunie, se împlinesc 6 luni de când moartea nemiloasă l-a luat de lângă noi, pe cel ce a fost soț, tată, socru, BUCUR PETRU (născut KERI). Nu te vom uita niciodată! Dumnezeu să te odihnească în pace! Familia. (15612)

Pios omagiu la împlinirea a 6 ani de la dureroasa despărțire de cel care a fost zugravul IAGĂR TEODOR (DORU). Rugăm pe bunul Dumnezeu să-l ierte și să-l odihnească în pace! Îndureratele familii: IAGĂR și ZGÂRDĂU. (15725)

Astăzi, se împlinesc 5 ani de când ne-a părăsit pentru totdeauna
NINI GHEORGHE.
Bubule drag, nu te-am uitat! Odihnește-te în pace! Familia. (15801)

construct
MIRADA
DISTRIBUITOR AL PRODUSELOR

BPB Rigips
Primul nume în amenajarea interioarelor
- plăci din gips-carton
- plafoane casetate
- pereți de compartimentare

TONDACH
JAMINA CSORNA
GRUPPE GLEINSTÄTTEN ÖSTERREICH
Ungaria
- țiglă glazurată
- blocuri ceramice

Villas
Ungaria
- membrane hidroizolatoare cu bitum aditivat
- carton asfaltat

Depozite:
Gara CFR Tel: 270960
str. Poetului 95, tel: 243490
str. Andrei Șaguna 83, tel. 285337
Calea Timișoarei 110, tel. 278800

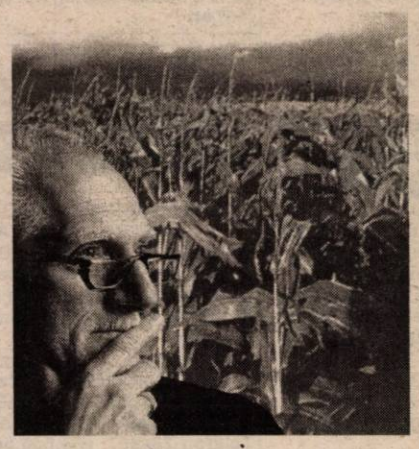

AVEȚI BURUIENI PROBLEMĂ ÎN CULTURA DE PORUMB?

AECTRA

VĂ OFERĂ SOLUȚIA:

TITUS

Cultura dumneavoastră de porumb a fost invadată de pir, mohor, costrei, adevărate buruieni problemă. Nu și pentru specialiștii noștri. Ei vă oferă **tehnologiile AECTRA**, cele mai bune soluții pentru culturi profitabile. Aveți acum **TITUS** pentru culturile de porumb.

- Erbicidul postemergent ce vă permite să vedeți ce tratați, eliminând buruienile definitiv;
- Acționează imediat după aplicare, distrugând complet buruienile de la primul pas;
- Cel mai profitabil erbicid comparativ cu erbicidele similare.

Acum e timpul să comandați erbicidul **TITUS** - prima și ultima soluție de la **AECTRA** pentru cultura de porumb.

Au fost vreodată buruieni aici? Categoric nu!

TITUS este marcă înregistrată DUPONT

CAUTĂ SEMNUL

Sediul central: 01/ 312.27.89
Reprezentant local: GHEORGHE BENEA 094.657.710

AECTRA

O tâmplărie PVC
EXCLUSIV AL - PLAST
pentru dumneavoastră!
Execută la comandă cu material din import și la prețuri de excepție, ORICE TIP DE TÂMPLĂRIE PVC CU STICLĂ TERMOPAN.
APELAȚI CU ÎNCREDERE LA
EXCLUSIV AL - PLAST
Str. Pădurii, Nr. 91A,
telefon 210280. (570457)

Un nou concurs
MONDO
Doriți să câștigați un RADIO-CASETOFON profesional AIWA?
Dacă da, decupați talonul cu datele personale ale dumneavoastră, prezentați-vă la magazinul MONDO din Arad, B-dul Revoluției, Nr. 70, și depuneți-l în uma „MONDO CONCURS"
Extragerea talonului câștigător va avea loc în data de 17 iunie 1999, ora 12,00 la Magazinul MONDO.
Numele prenumele _____
Adresa _____
Telefon _____

SC MODCONS SRL VĂ OFERĂ
OB 37 (toate dimensiunile) - 4.700 lei/kg
PC 52 (toate dimensiunile) - 4.900 lei/kg
Laminate 4.900 - 5.200 lei/kg
prin depozitul din Arad, str. Poetului nr. 105, tel. 247800, zilnic între orele 8-16.
Prețurile conțin TVA-ul.
Căutați-ne! Nu veți regreta! (5213857)

VREI SĂ TE GOSPODĂREȘTI? CAUTĂ MAGAZINUL
LANȚUL-SANEX
ARAD, CALEA TIMIȘORII NR. 39 TEL. 287776/287340
ORAR ZILNIC 8-18; SÂMBĂTA 9-13
UN MAGAZIN UNDE GĂSEȘTI DE TOATE!
ARTICOLE UZ GOSPODĂRESC: LOPEȚI, CUIE, SCULE, VOPSELE, PENSULE
ARTICOLE UZ CASNIC: BOILERE, SOBE, HIDROFOARE, CABLURI, BECURI, PRIZE, CORPURI ILUMINAT, CAZANE BAIE ETC.
MATERIALE PENTRU INSTALAȚII: SANITARE, APĂ ȘI GAZ, GRESIE ȘI FAIANȚĂ, ȚEVI PVC, ȚEVI NEGRE ȘI ZINCATE, CORNIER, TABLĂ NEAGRĂ ȘI ZINCATĂ, VATĂ MINERALĂ, MEMBRANĂ BITUMINOASĂ ETC.
OFERTĂ DE SEZON:
- FOLIE SOLAR - 19.900 LEI/KG; - INCUBATOR 60 OUĂ - 349.000 LEI; - PLASĂ GARD - 14.500 LEI/KG; - JGHEAB PVC - 14.500 LEI/M; - CUIE- 9.000 LEI/KG
NU UITA! GĂSEȘTI ORICE! (659141)

S.C. BODIMAR IMPEX SRL ARAD
Tel. 057/270078; 270079
în incinta Depozitului de lângă podul din Grădiște
Vă oferim:
- Ciment 45500 lei/sac; Var 22500 lei/sac;
- Ipsos; Aracet; Glet; Bitum; Binale;
- Ciment autonivelator;
- Plăci azbociment 38000lei/buc.
- „Vaporex" (contra igrasiei);
- Plăci „Bituwell" (import Germania);
- Plăci policarbonat - transparente - (Import Germania);
- Fibra de sticlă (Import Italia);
- Plăci „KNAUF" de 9,5 = 39500 lei/mp.
de 12,5 = 41500 lei/mp.
pt. umezeală de 12,5 = 61500 lei/mp.
- Vată minerală de 5 cm. = 22000 lei/mp.
- Polistiren de 2 și 5 cm. espandat și extrudat;
- Cărămidă de sticlă transparentă 38500 lei/buc. (5 sortimente - din gama SOLARIS)
- Cărămidă de sticlă colorată 61000 lei/buc.
(5 sortimente - din gama SOLARIS)
- Membrane bituminoase „BITUBIT" (Import Ungaria);
- Folie protectoare sub țiglă 13000 lei/mp.;
- Parchet laminat (6 sortimente);
- Lambriuri laminate (29 nuanțe);
- Jgheaburi și burlane P.V.C. (Import Belgia);
- ISOPINK - folie protectoare sub parchet (Import SUA);
- Pavaj curte;
- Marmură; Granit, Mozaic (Ruschita);
- Tavane caserate;
- Cărămidă POROTON;
- Blocuri ceramice (5 sorimente) Import Ungaria;
- B.C.A. 585000 lei/mc. /în Arad);
PREȚURILE INCLUD TVA
(5213884)

Firmă elvețiană de producție electronică industrială angajează muncitoare.
Vârsta maximă 35 ani.
Salarizare avantajoasă.
Punct de lucru Șofronea.
Informații tel: 094624091
(5213380)

SC MARIO STAR SRL ARAD
Distribuitor al renumitelor produse
BEGA PAM TIMIȘOARA CAPPUCCINO LA FESTA
KANDIA TIMIȘOARA FINETTI
angajează agenți vânzări
CONDIȚII
- stagiul militar satisfăcut
- abilități în promovarea și comercializarea produselor
- experiența în domeniu constituie un avantaj
Informații la telefon: 259974.
(2513871)

S.C. M.I.G S.R.L.
DEPOZIT MATERIALE DE CONSTRUCTII
Str. Pădurii colț cu Eftimie Murgu Tel: 057 - 256189
VINDE:
SZEMA UNGARIA
BLOCURI CERAMICE
30 X19 X 19, 36 X 21,5 X 19
ROCKWOOL- VATĂ MINERALĂ
VINDE SI MONTEAZĂ:
AKVALINE UNGARIA
Membrane bituminoase cu bitum aditivat
KNAUF - Plăci Gips - carton
- Profile - Accesorii
ASIGURĂM TRANSPORT

BANCA ROMÂNĂ PENTRU DEZVOLTARE
GROUPE SOCIÉTÉ GÉNÉRALE
Sucursala Județeană ARAD
Bd. Revoluției nr. 5-7
Telefon 253280

ADEVĂRUL

COTIDIAN INDEPENDENT ARAD

Anul XI, nr. 2719

Miercuri, 16 iunie 1999 ● 16 pagini ● 1400 lei ● e-mail: adevarul@net.ro

WEST BANK
ARAD, B-dul Revoluției nr. 88
TELEFON: 284.888
FAX: 285.202
Acordă dobânzi atractive la depozitele în lei astfel:

	Pers. fizice	Pers. juridice
1 lună	70%	60%
2 luni	72%	62%
3 luni	75%	65%

BRAT
Publicație auditată în semestrul I 1998.
Tiraj mediu zilnic vândut: 35.948

AGRICULTURA VĂZUTĂ DIN AVION

Într-un dialog pe care l-am avut cu un fruntaș țărănist, spunea acesta că, venind cu avionul, a aruncat o privire spre pământurile patriei și a văzut că totul e bine și frumos. Voia să spună fruntașul țărănist că pământul patriei este lucrat și că prea mari probleme nu ar exista în această direcție.

Probabil așa se vede din avion. Depinde de înălțime. Căci de la 2000 de m, pârloaga plină de buruieni poate fi confundată cu un lan de grâu mănos. Evident, văzut cu ochiul liber. Că n-avem noi ca americanii aparate care văd din cosmos bricheta din mâna dușmanului.

Mult mai bine decât din avion se vede pământul dacă mergi... pe pământ. Cu mașina și ca să fii și mai sigur că nu confunzi buruienile cu plantele semănate de mâna omului o iei pe jos. Și ce constați cu acest prilej? Că o bună parte din pământul arabil al județului nostru a fost lăsat la cheremul buruienilor. Județul Arad a devenit raiul buruienilor care de care mai arătoase și mai frumoase. Cresc în dragă voie pe un pământ pe care multe popoare îl jinduiesc sau, ca să-l aibă, îl cumpără cu vagoanele, cum fac olandezii. Noi îl lăsăm în plata... buruienilor.

Nu cred că e o mare taină cum s-a ajuns în această situație condamnabilă. Și aș vrea să precizez în mod necesar că cea mai mică vină o au posesorii acestui pământ, numiți încă țărani.

În '90, când marea majoritate a românilor și-a primit sau și-a luat pământul furat de comuniști, toată lumea jubila și era și normal să fie astfel. Țăranul s-a văzut în posesia averii moștenite de la moși și strămoși. Nu mult a trecut până când din bucurie mare pământul a devenit o belea pe capul omului. Când a intrat în colectiv, fiecare a avut un cal, un bou, un plug, o grapă cu care și-a muncit pământul. Evident, o agricultură de ev mediu, dar pământul era lucrat.

I. IERCAN

(Continuare în pagina 5)

În așteptarea ședinței de Guvern de joi

GREVA DIN ÎNVĂȚĂMÂNT VA CONTINUA CEL PUȚIN ÎNCĂ DOUĂ ZILE

Pag. 4

În vreme ce populația își plătește conștiincios datoriile

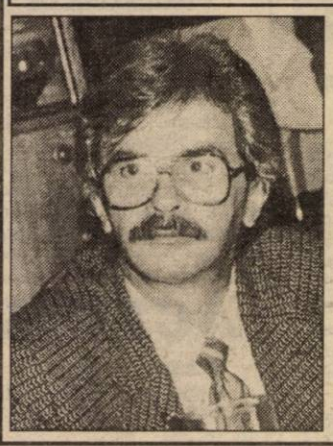

FURNIZAREA APEI CALDE STĂ ÎNCĂ SUB SEMNUL ÎNTREBĂRII!

Interviu cu dl. DORU CÂMPAN, directorul S.C. Arterm S.A.

Pag. 6

UȘI ȘI FERESTRE DIN ALUMINIU ȘI P.V.C.
GEAM TERMOPAN
ALGLASS
MOBILIER LA COMANDĂ
FIRME ȘI RECLAME
STR ROȘIORI 26
TEL/FAX/ 057/289053

MOBIL VENEZIA
■ MOBILIER MODERN LA COMANDĂ
■ AMENAJĂRI SPAȚII COMERCIALE
■ MATERIALE IMPORT
■ CALITATE SUPERIOARĂ
STR. VIȘINULUI NR. 74
TEL: 057/224885
092/777361

ASIROM S.A.
ARAD -str. N.Grigorescu 1-3
Chișineu Criș, Ineu, Lipova, Sebiș
ASIGURAREA OBLIGATORIE AUTO '99
ASIGURAREA ROMANEASCA S.A.
ASIROM

Lumea satului

Pag. 7

Simion Roșca, din Șepreuș, nu se teme de albine. Chiar dacă mai înțeapă câte una, prinde bine la „....reumă".

Foto: V. MUSCA

Romtelecom majorează din nou tarifele

pag. 4

Acum și cu plata în rate!
MOBILĂ
la comandă cu:
■ materiale și proiecte pe gusturi occidentale
JOHANNA
Str. Poetului nr. 52
Telefon/fax: 057/272522

Foto: V. MUSCA

Ieri, sute de arădeni au stat ore întregi la coadă pentru a-și plăti impozitele către stat

Ieri, în Parlamentul României

Pag. 4

UNIVERSITATEA „VASILE GOLDIȘ" A FOST ACREDITATĂ INSTITUȚIONAL

ABONAMENTE LA ADEVĂRUL

■ Pentru luna iulie prețul abonamentului este de numai 20.000 lei ■ Se pot face abonamente și pe următoarele trei sau șase luni ■ Abonații pot câștiga lunar 10 premii de fidelitate în valoare de o jumătate de milion de lei fiecare.

♦ La sfârșitul anului, abonaților le vor fi oferite premii speciale în valoare de zeci de milioane de lei.

Abonamentul - soluția sigură și economică de a primi zilnic cotidianul care vă oferă, cu promptitudine, cele mai interesante și utile informații.

CALENDAR

◆ Astăzi, Soarele răsare la ora 5 și 31 de minute și apune la ora 21 și 2 minute.

◆ Au trecut 167 de zile din acest an. Au mai rămas 198 zile până în 2000!

◆ **Praznicul zilei: Biserica ortodoxă:** Sf. Tihon Ep. Amatuntei; Sf. Mc. Marcu, Episcopul; **Biserica romano-catolică:** Francisc Regis; **Biserica greco-catolică:** Sf. Tihon al Amatuntei din Cipru.

A venit BARZA!

La Arad: Pecican Bogdan, Ciutac Sergiu Daniel, Roșu Alexandru Sorin, Voia Alin, Costea Andrei, Danciu Fabian, Olariu Alexandra Roxana, Hora Emanuel Gabriel, Keitor Sergiu, Lingurar Sebastian.

La Ineu: Szallai Andreea.

HOROSCOP

Miercuri, 16 iunie

BERBECUL (21.03-20.04). Pretențiile unor colegi vă displac. Acum, însă, trebuie să vă țineți de cuvânt și să respectați promisiunile făcute.

TAURUL (21.04-20.05). O persoană linguitoare vrea să vă atragă de partea sa, dar nu va reuși. În ultimul timp v-ați neglijat partenerul și ar fi bine să-i acordați mai multă atenție. Petreceți împreună seara, dovedind astfel că relațiile sentimentale sunt foarte importante pentru dvs.

GEMENII (21.05-20.06). Arătați-vă simpatia față de o anumită persoană și nu renunțați la resentimentele dvs.

RACUL (21.06-22.07). Dacă sunteți obosit, retrageți-vă din agitația vieții cotidiene și faceți ceea ce vă place în mod deosebit.

LEUL (23.07-22.08). O persoană este dispusă să vă sprijine în realizarea planului dvs., însă așteaptă un contraserviciu de la dvs. Înainte de a accepta propunerea, analizați toate avantajele și dezavantajele.

FECIOARA (23.08-22.09). Părerile în legătură cu modul în care ați rezolvat o problemă sunt împărțite, unii vă critică, alții, în schimb, vă admiră. Cel mai important este faptul că sunteți mulțumit de rezultatele obținute.

BALANȚA (23.09-22.10). Nu încercați să luați singur(ă) hotărâri într-o problemă profesională. Este bine să vă expuneți intențiile colegilor.

SCORPIONUL (23.10-21.11). Pe plan sentimental trebuie să hotărâți cum va continua relația dvs. Cel mai indicat este să luați o hotărâre împreună.

SĂGETĂTORUL (22.11-21.12). În viața sentimentală este multă armonie și sunteți fericit. De dvs. depinde ca și în viitor să fie la fel.

CAPRICORNUL (22.12.-19.01). Nu faceți promisiuni pentru care să vă pară rău mai târziu, mai ales atunci când este vorba de o persoană pe care nu o cunoașteți prea bine. S-ar putea să fiți trași la răspundere.

VĂRSĂTORUL (20.01-19.02). Schimbările pe care le-ați dori par interesante, dar nu pot fi făcute foarte repede, așa cum doriți.

PEȘTII (20.02-20.03). Ați vrea să vă ocupați numai de lucruri care vă fac plăcere, iar azi vă puteți permite așa ceva. Cineva încearcă să profite de bunătatea dvs. În acest context este indicat să fiți realist și să nu credeți tot ceea ce vi se spune.

MONTĂM FAIANȚĂ ȘI GRESIE

Telefon

092/344830

„ADEVĂRUL" VĂ ASCULTĂ

La telefonul dimineții, 280944, între orele 9-12

Ioan Faur, str. Cezar nr. 44: „Ce se întâmplă cu Posta, că nu ne aduce ziarele decât foarte rar? Or, noi plătim abonamentele!" Așa este d-le Faur, aveți dreptate! Am luat legătura cu d-na Ana Anciu, inspector la Oficiul de Poștă Arad și dânsa ne-a comunicat că, din păcate, la Oficiul Aradul Nou este o situație mai grea pentru că factorul poștal care era a ieșit la pensie și până se va organiza concurs pentru ocuparea postului, serviciul se face prin rotație. Dar curând problema se va rezolva. Să sperăm...!

Ioan Csomoș face o interesantă și utilă propunere edililor orașului: în parcul din spatele Palatului Administrativ să fie amenajat un WC public pentru ca cei care joacă table și cărți acolo să nu-și mai facă nevoile pe după copaci".

Redactor de serviciu, Ș. P.

La telefonul după-amiezii, 280003, între orele 15,00-18,00

* Pe str. Grivița (Cartierul Pârneava) a început să se așternă asfaltul. Dar nu oricum. S-a turnat asfalt fără ca drumul să fie curățat și nivelat. Pe deasupra, nu s-a efectuat înainte o tăvălugire pe laterale a șoselei. Din această cauză asfaltul s-a prelins, în mare parte, spre șanț. Locuitorii din zonă sunt pur și simplu consternați de această situație. Oare e normal ca cineva să-și bată joc într-un asemenea hal de banii arădenilor? Executată în aceste condiții, lucrarea a fost făcută practic degeaba. S-au cheltuit însă o sumedenie de bani" - a afirmat unul dintre locuitorii de pe respectiva stradă.

Redactor de serviciu, D.L.

VREMEA

Vremea va fi caldă și va deveni, în general, instabilă. Cerul va prezenta înnorări temporare. Se vor semnala averse locale de ploaie, însoțite de descărcări electrice și intensificări ale vântului. Izolat, cantitățile de precipitații vor fi însemnate și posibil căderi de grindină.

Temperaturi maxime: 27 la 30° C. Temperaturi minime: 16 la 19° C.

Meteorolog, PETRU DĂNUȚ

AU PLECAT DINTRE NOI

✝ **Szabad Ana (1949), Băscărău Camelia Daniela (1986), Ban Nicolae Mircea (1943), Gligor Grațian (1948), Duma Ilie (1940).**

• PIEȚE, TÂRGURI

Astăzi este zi de piață la Păncota, Beliu, Buteni, Șiclău, Macea, Vânători, Pecica, Siria. Tot astăzi se desfășoară târguri săptămânale la Beliu și Buteni.

Mâine, joi este zi de târg săptămânal la Curtici, Nădlac, Sebiș, Cermei, Săvârșin, Secusigiu, Zerind.

• FARMACIA DE SERVICIU

În noaptea de miercuri spre joi este de serviciu, cu program non-stop, farmacia **„Melissa"**, str. Abatorului, telefon: 256288.

Farmacia **„Crai Nou Alfa"**, situată la parterul blocului 68, cartierul Alfa, telefon **277644** și **„Noua Farmacie"**, strada Andrei Șaguna nr. 15, telefon **948**, sunt de serviciu cu program non-stop.

• CONSULTAȚII ȘI TRATAMENTE CU PROGRAM NON-STOP

Cabinetul „Apollonia", situat la parterul blocului din spatele Casei Albe (zona Gării), str. Miron Costin nr. 13, sc. A, ap. 1, tel. 251225, efectuează tratamente injectabile (intramuscular și intravenos), aerosoli, E.K.G., ecografie și analize laborator.

• APOMETRE

În perioada 14-18 iunie 1999, se vor citi apometrele pe următoarele străzi din Arad: A.M. Guttenbrun, Revoluției cu soț, Dorobanți, Zona Gării Aradul - Nou, Doinei, Războieni, Șoimului, Porumbiței, Turturicii, Trenului fără soț, Cocorilor, Peiinului, Aprodul Purice, I. Cosânzeana, Mușetel, Trestiei, Biruinței, Simion Balint, Mărășești, Posada, Mușcatei, Ficusului, Sunătoarei, Trifoiului, Clujului fără soț, Zorilor, Abatorului, Mărului, C. Vodă, G. Vodă, Șelimbăr, S. Borcea, Reșița, Radu de la Afumați, Achile, 13 Martiri, Trompetei, B. Voievod, Codrului, Concordiei, I. Câmpineanu, Grădinarilor, Sulfinei, Meșterul Manole, G. Coșbuc.

UTILITARE

Cu bani pentru programele de sănătate

SISTEMUL SANITAR VA PRIMI O „GURĂ DE OXIGEN"

Cam de multă vreme încoace ne-am obișnuit cu gândul că nu sunt bani pentru sănătate. Dar cum orice regulă are o excepție, recent, se pare că ai noștri guvernanți au găsit ceva surse de finanțare. Astfel, pe suportul Legii nr. 45 din 1992, privind asigurările de sănătate, Casa națională, prin cofinanțare va participa la realizarea unor programe naționale de sănătate ale Ministerului Sănătății.

În acest sens, Casei județene de sănătate Arad i-au fost alocate sumele necesare finanțării următoarelor programe: ● sănătate mintală și profilaxie psiho-socială (181.000 mii lei) ● prevenție în patologie nefrologică, dializă renală (2.397.000 mii lei) ● prevenire și control în diabetologie și alte boli de nutriție (1.029.000 mii lei).

Unitățile sanitare urmează să încheie contracte (convenții) cu CAS în vederea finanțării cheltuielilor cu medicamentele (este vorba exclusiv de decontarea medicamentelor în afară de programul de dializă, unde se finanțează și materialele consumabile).

Asigurarea cu medicamente și materiale sanitare care se acordă în ambulatoriu fără contribuția personală se va face prin farmaciile aparținând unităților sanitare care au în competență îngrijirea bolnavilor în ambulatoriu cu respectarea prevederilor legale de prescriere, eliberare și decontare.

După cum ne-a informat d-ra ec. ANGELA COSMA, director general adjunct la CAS Arad, unitățile medicale care vor beneficia de programele amintite sunt: Spitalul Județean, Spitalul municipal și Spitalul din Mocrea.

Dacă aceste prevederi optimiste se vor (și) materializa cât mai repede posibil, putem spune că sistemul sanitar a primit, în sfârșit, o binemeritată „gură de oxigen".

COSMIN TRIF

ACTUALITATEA CULTURALĂ

• CINEMATOGRAFE

Dacia: Furtună, peripeții și dragoste (SUA) 9,30; 11,45; 14; 16; 18; 20

Mureșul: Gorila Joe (SUA) 10; 12; 14; 16; 18

Arta: 6:3 Meciul secolului (Ungaria) 15; 17; 19

Sala mică: B.D. în alertă (România) 15,30; 17,30

Progresul: Țipi... sau fugi (SUA) 18; 20

• CONCERTE

Filarmonica de Stat Arad, stagiunea jubiliară 1998-1999, prezintă joi, 17 iunie 1999, orele 19,00, la Sala Palatului Cultural, un concert estival. Dirijor: Dorin Frandeș, soliste: Liana Podlovsky - soprană și Monica Chevereșan - vioară.

În program: J. Brahms - Uvertura academică; A. Haceaturian - Adagio din baletul Spartacus (din coloana sonoră a filmului „Linia maritimă Onedin"); J. Strauss - Polca pizzicato; P.I. Ceaikovscki - Valsul florilor din baletul „Spărgătorul de nuci"; G. Gershwin - Trei arii din opera „Porgy și Bess"; J. Strauss - Aria Risalindei din opereta „Liliacul"; L. Bernstein - West Side Story; L. Anderson - Mașina de scris; Vanghelis - Chariots of fire; M. Ravel - Tzigane; T. Olah - Muzica din filmul „Mihai Viteazul"; F. Kreisler - Frumosul rozmarin; R. Hayman - Muzica din filmul „Superman".

Sponsor permanent: S.C. Parc S.A.

Căsătorie în Penitenciar

Din nou, naș va fi dl. lt. col. Gheorghe Bătrân

Vineri, în fața ofițerului stării civile vor spune „da" deținutul Novac Adrian în vârstă de 25 ani și d-șoara Geanina Miszanin de 18 ani din Arad.

„Adrian a executat destul de puțin din pedeapsa de cinci ani pe care o are pentru furt. Totuși, aceasta nu l-a împiedicat să facă o cerere către noi, pe la sfârșitul lunii mai, prin care ne înștiința că vrea să se căsătorească", ne-a declarat dl. **Ovidiu Teodorescu**, educator în cadrul Penitenciarului Arad.

De actele de care avea nevoie Adrian pentru a se putea căsători (cerificatul prenupțial) s-a ocupat dl. **lt. col. Gheorghe Bătrân**, educator și dânsul.

În 8 iunie, o funcționară de la starea civilă a Primăriei Arad s-a prezentat în penitenciar pentru a se întâlni cu viitorii miri. Atunci a fost și stabilită data căsătoriei - 18 iunie a.c.

Tot dl. lt. col. Gheorghe Bătrân va fi și nașul tinerilor, la fel cum a mai fost în destule rânduri, cel mai recent în urmă cu o lună când s-au căsătorit doi deținuți.

Iată ce ne-a mărturisit, zâmbind: **„Eu ce să zic, nașu trebuie să fie ca nașu', adică să aibă buzunarul plin! Oricum, de această dată mi-a fost mai ușor deoarece doar mirele fiind deținut n-am avut atâta de umblat pentru documente. Însă, dincolo de orice, mă bucur pentru ei, deoarece finii se iubesc intens și foarte tare."**

După ce se va oficia căsătoria (n-ar fi exclus ca soțul să ia numele soției), tinerii căsătoriți și familiile lor vor putea servi (pe loc) în răstimpul a câteva ore suc, cafea, prăjituri și alte d-ale gurii, dar fără băuturi alcoolice.

Cu toate că se căsătorește în Penitenciar, drepturile lui Adrian rămân aceleași, adică nu va primi mai des ca până acum dreptul la vorbitor, la pachete etc.

„Evenimentul este binevenit pentru ei, pentru viața lor. Tinerii au găsit o clipă de adevăr constinetizând că, indiferent de locul unde se află fiecare dintre ei într-un anumit moment dat, fiind o familie, devin mai puternici și de ce nu, mai buni", ne-a mai declarat dl. Ovidiu Teodorescu.

Noi nu putem spune decât „să fie într-un ceas bun"!

NICOLAE OPREAN

S.C. „Adevărul" SRL nu-și asumă responsabilitatea pentru conținutul articolelor publicate, aceasta revenind în exclusivitate autorilor.

Accident mortal la Șicula

TREI PERSOANE ȘI-AU PIERDUT, PE LOC, VIAȚA

În data de 14.06.1999, în jurul orelor 22,30, pe raza comunei Șicula, Lazea Marin de 31 ani, tehnician veterinar în Ineu, în timp ce conducea autoturismul marca OPEL, cu numărul de înmatriculare AR-04-FRP, proprietatea societății comerciale „Roman Transport" SRL Moneasa, din cauza vitezei excesive, a părăsit controlul volanului izbindu-se violent de un copac de pe marginea șoselei.

În urma impactului, au decedat pe loc conducătorul auto, Stoia Ioan, de 50 ani, paznic și Cernea Claudia, de 24 ani, profesoară din Șicula care se aflau pasageri în autoturism.

În ultimele patru zile șase persoane și-au pierdut viața în urma unor accidente de circulație.

BISERICA BAPTISTĂ „HARUL" ARAD - Gai

Are deosebita bucurie de a invita pe toți fiii bisericii să ia parte la serviciile speciale de închinare și mulțumire înaintea lui Dumnezeu cu ocazia împlinirii a 90 de ani de la înființarea bisericii cât și a 30 de ani de la redeschiderea lăcașului de închinare.

Sărbătoarea va avea loc în lăcașul de închinare al bisericii din Arad, str. Dunării nr. 107, duminică 20.06.1999, prin două servicii divine:

- dimineața de la ora 9
- după-masa de la ora 16

Vă așteptăm cu toată dragostea,
Conducerea bisericii.

(5213884)

CURSUL VALUTAR*

VALORI ÎNREGISTRATE IERI, 15.06.1999

Denumirea valutei	BNR	BCR		BRD		BIR		Banca Agricolă		Banca Transilvania		Bursa neagră	
		C	V	C	V	C	V	C	V	C	V	C	V
Dolar	15710	15700	15800	15171	15780	15400	16200	15400	15820	15550	15840	15550	15700
Marca germană	8356	8301	8550	8049	8458	8175	8795	8100	8470	8220	8480	8200	8300

PREȚUL AURULUI

BANCA NAȚIONALĂ - Pentru gramul de aur de 24 K: prețul cu ridicata - 131.602 lei, iar prețul de achiziție - 118.441 lei. Prețuri valabile ieri.

PIAȚA NEAGRĂ - Aur 14 K cumpărare: 75.000 lei/g, vânzare: 85.000 lei/g.

Aur 18 K ,cumpărare: 80.000 lei/g, vânzare: 90.000 lei/g.

Dacă se va primi acceptul Bucureștiului

STRUNGARII DISPONIBILIZAȚI VOR LUCRA LA... SPAȚII VERZI

Recent, Agenția județeană de ocupare și formare profesională (AJOFP) a trimis niște chestionare la marile întreprinderi care fac disponibilizări colective.

Chestionarele au ajuns în posesia celor disponibilizați. Oamenii aveau de răspuns dacă doresc ca, pe o perioadă de 6 luni, să muncească la diverse societăți comerciale din subordinea primăriei, după care să intre în șomaj, dacă între timp nu-și găsesc ceva de lucru.

Salariile pe care „doritorii" le pot primi sunt până la nivelul salariului mediu net pe economie, care se ridică în acest moment undeva la 1,4 milioane lei.

Din sutele de chestionare trimise, reiese că cei disponibilizați de la Aris, Astra, UTA etc. nu sunt prea încântați de idee.

Doar 15 persoane au răspuns pozitiv la chestionar, toți preferând să lucreze la „Gospodărirea comunală", la spații verzi, oferta „Salubrității" nefiind luată în seamă!

„Prin această măsură activă de diminuare a șomajului chiar și pe perioadă determinată, noi am încercat să venim în întâmpinarea disponibilizaților. Poate cetățenii nu au înțeles bine: manifestându-și opțiunea către una din ocupațiile prezentate în chestionar, nu ar fi fost cu nimic influențate plățile compensatorii. E de mirare, pentru că, oricum, salariile pe care le-ar fi primit dacă se angajau pe perioadă determinată, erau mai mari decât ajutorul de șomaj", ne-a declarat d-na Livia Brădean, șefa Serviciului măsuri active din cadrul AJOFP Arad.

Banii ar fi fost plătiți de către AJOFP Arad, pe baza unui protocol semnat cu „Gospodărirea comunală" ori „Salubritatea".

Săptămâna viitoare va sosi un reprezentant de la București de la Agenția Națională de Ocupare și Formare Profesională. În funcție de ceea ce va decide, va demara sau nu proiectul în cauză.

N. OPREAN

TAXI MIRKO-MILI
Tel. 230530-230730
NON STOP

◆ ÎN ACEASTĂ LUNĂ ACORDĂM 3 PREMII SURPRIZĂ
◆ **Căutăm asociat pentru a deschide o Spălătorie Auto** (Asociatul să dețină spațiu)
◆ **Angajăm șoferi** cu mașină proprie pentru a practica taximetria (8 persoane)
◆ **Angajăm dispecere** care au mai lucrat (salar 750.000).

Urmărită general în legătură cu o crimă

NICULIȚĂ ADRIANA A FOST GĂSITĂ ÎN BOSCHEȚII DE LA POLIVALENTĂ

În noaptea de 14/15.06.a.c., agenții de ordine din cadrul Poliției Municipiului Arad, în timp ce patrulau în spatele Sălii Polivalente, în boschețiau observat o individă. Trecând la legitimarea acesteia, au constatat că este Niculiță Adriana-Carmen, de 22 ani, din Arad, de profesie vânzătoare, cu un copil minor, urmărită general pentru săvârșirea infracțiunii de omor comisă asupra cetățeanului german Nothaas Manfred, de 62 ani, comunică Biroul de presă al IPJ Arad.

Din cercetări s-a stabilit că în dimineața zilei de 03.04.a.c., aflându-se în garsoniera închiriată de Găman Radu, în zona Confecții, unde locuiau împreună, i-a spus acestuia că cetățeanul german i-a făcut propuneri să pozeze dezbrăcată. Găman Radu fiind sub influența alcoolului, i-a aplicat cetățeanului german, cu un ciocan, o lovitură în cap, după care a fugit, părăsindu-l pe Nothaas Manfred în apartament, precizează aceeași sursă. A doua seară, Găman Radu a trimis-o pe Niculiță Adriana să vadă care este situația cetățeanului german, aceasta constatând decesul lui.

S-au deplasat amândoi în apartament și au învelit cadavrul într-un covor de iută, pe care l-au găsit în apartament. Găman Radu a hotărât să ducă cadavrul în portbagajul mașinii cetățeanului german, după care s-au deplasat la Ghioroc, unde au aruncat cadavrul în lac. Pentru a nu fi identificați cei doi au plecat cu trenul în Moldova, unde Găman Radu avea rude, fără însă a le spune acestora ce s-a întâmplat.

Poliția, pe scurt

În urma măsurilor specifice întreprinse, au fost identificați și reținuți numiții: Socian Sebastian, din Arad, condamnat la 3 ani închisoare pentru furt avut privat, care a fost predat I.P.J. Hunedoara; Lăcătuș Lucrația, de 27 ani, Maramureș, cunoscută cu antecedente penale, care are de executat un mandat de 6 luni închisoare, pentru furt.

Rutiere: În puncte fixe și pe trasee, au fost testate și verificate 1.287 autovehicule în trafic, s-au reținut 9 certificate de înmatriculare pentru defecțiuni tehnice, au fost aplicate 143 amenzi pentru încălcarea legii circulației, s-au ridicat în vederea suspendării 7 permise de conducere, din care unul pentru conducere sub influența băuturilor alcoolice, respectiv numitul Oancea Wilhelm, din Vinga, cu autoturismul 1-AR-5695.

Sancțiuni: În total, s-au constatat 168 încălcări ale diferitelor acte normative, sancționate cu amenzi în valoare de 17.895.000 lei. Au fost constatate și un număr de 13 infracțiuni.

AFLĂM DE LA „SANEPID" (I.S.S.S.S.) ARAD

• **De trei ori... NU!** Dar nici nu se putea spune „DA" la cele găsite la **„DISCO, BAR, MAGAZIN MIXT" din satul Iermata** aparținând S.C. „VIRGIL & DANIELA CO" SRL din MORODA. Păi judecați și d-voastră: toate cele 3 activități - discotecă, bar și magazin mixt - se „desfășurau" într-o singură... încăpere degradată, cu pereți murdari și cojiți, fără sifon de pardosea, fără rețea de apă caldă și rece curentă, la bar fără tavă - picurător pentru pahare - cu latrină dărăpănată, nevidanjată dar cu materii fecale și urină deversând în jur pentru că pristerul, la rândul său, era plin-ochi! Cei trei „NU" au însemnat: SISTAREA ACTIVITĂȚII!

• **RESTAURANTUL... NIMĂNUI.** Ba, la drept vorbind, restaurantul aparține „Consum - coop"-ului din com. Semlac, numai că după cum arată - cu pereții și tavanul degradați, cu infiltrații de ape pluviale și cu W.C.-ul pentru consumatori defect - numai a nimănui este! Dar cum o asemenea unitate de alimentație publică trebuie să aibă un gospodar bun și un aspect conform prevederilor Legii nr. 98/1994, s-a luat măsura sistării activității restaurantului din Semlac, până la intrarea... în legalitate.

• **PĂZEA LA... „ATAC"**, adică la alimentara din cartierul Grădiște aparținând S.C. „ATAC" din Arad, unitate în general bine pusă la punct, dar în care vânzătoarea uită să controleze termenele de valabilitate ale produselor, altfel nu se explică de ce în vitrina-frigo au fost găsite cu termene de valabilitate depășite: sângerete! și lebervurst neetichetate! Ba vânzătoarea știe să mănânce... uscat stârnind nori de praf, iar fărașul cu gunoi și-a găsit loc pe... ladafrigo de înghețată! Să sperăm că după aplicarea unei amenzi de 300.000 lei, va învăța alte... stiluri și metode de a respecta normele igienico sanitare în vigoare! Oricum, continuă controalele!

CONSTANTIN SIMION

FURTURI DIN AUTOTURISME

În noaptea de 13/14.06 a.c., au fost prinși în flagrant, în timp ce au sustras din autoturismul 6-AR-325, 20 litri de benzină, iar din autoturismul AR-19-SEL, un radiocasetofon, 2 boxe și roata de rezervă, numiții Covaci Lalu, de 22 ani; Morodan Ioan-Florin, de 24 ani; Covaci Nelu, de 30 ani și Cismaș Dacian, de 21 ani, toți din Mocrea, fără ocupație și antecedente penale, comunică Biroul de presă al IPJ Arad.

După eșecul de la Turnu

Șase refugiați kosovari de la Sărata Monteoru au încercat pe la Oradea

Cei șase refugiați kosovari care au fost prinși săptămîna trecută trecînd fraudulos granița româno–ungară, au fost reținuți din nou, de către grănicerii din Oradea, cînd încercau să treacă ilegal frontiera, informează Comandamentul Național de Grăniceri. Cei șase kosovari (trei adulți și trei copii) au fost predați Seviciului pentru străini și probleme de migrări din cadrul Poliției Bihor, care se va ocupa de scoaterea lor din România.

Aceiași refugiați, cetățenii iugoslavi de origine albaneză, au fost prinși, în 10 iunie, de către grănicerii din Arad cînd încercau să treacă ilegal frontiera româno-ungară, prin punctul Turnu. În momentul în care au fost prinși, refugiații au încercat să îi mituiască pe grăniceri cu 300 de mărci. Ei au declarat acestora că doreau să ajungă la familiile lor care se află în Ungaria și Germania.

Distribuitor Autorizat dialog

EURO GSM®

2 ani de Dialog pentru tine

• CONECTARE GRATUITĂ!
• VORBEȘTI 2 LUNI DE 2 ORI MAI MULT!
• Pachetele DIALOG între 0-59 USD!

*fără TVA

Pentru telefonul tău primești 3 cadouri
+ husă piele + încărcător + hands free

EURO GSM

EURO-GSM ARAD
Bd. Revoluției 95
Tel / Fax: 057-282656

INCERTITUDINI ÎNAINTE DE BAC

Deși Bacalaureatul se apropie cu pași repezi, elevii claselor terminale trăiesc într-o incertitudine permanentă generată de greva din învățământ. Am făcut un raid prin liceele arădene pentru a vedea care este situația absolvenților de licee - dacă au sau nu mediile încheiate.

La „Moise Nicoară" și „Iuliu Maniu" situații neîncheiate

Respectând întocmai „indicațiile" liderilor de sindicat, profesorii liceelor „Moise Nicoară" și „Iuliu Maniu" nu au încheiat mediile elevilor situația acestora fiind confuză.

Mariana Fotescu (lider de sindicat - Liceul „Moise Nicoară"): „La noi nu s-a încheiat nici o medie. Se așteaptă rezultatele de la București...".

Georgeta Bodea (lider sindicat - Liceul „Iuliu Maniu"). „Elevii liceului nostru nu au situațiile încheiate. Nici măcar cei din clasa a XII-a."

La liceul German elevii de-a XII-a au situația încheiată

Ignorând greva, profesorii de la Liceul Teoretic German au încheiat situațiile elevilor din clasele terminale. Aceștia din urmă se pot declara fericiți pentru că vor avea o vacanță liniștită.

La liceul **Csiky Gergely** situația este încă neclară: **„Mediile claselor terminale s-au încheiat doar parțial"** ne spunea dl. director adjunct **Erich Kóri.**

Medii în ... „creion"

La Liceul **Vasile Goldiș** elevii au toate notele necesare trecute în cataloage. S-au dat chiar și tezele la clasa a XII-a.

„Mediile nu s-au încheiat la toate materiile dar majoritatea au mediile încheiate în creion", ne-a declarat dl. Ioan Bodea, liderul de sindicat al liceului.

OLIMPIU BULZAN

„Bobocii" pot sta liniștiți

ÎNSCRIERILE LA LICEE SE FAC ÎN MOD OBIȘNUIT

Situația creată de greva din învățământ s-a răsfrânt și asupra elevilor care au dat examenul de capacitate. Astfel, speriați părinții elevilor au început să sune la redacția ziarului nostru întrebând dacă se fac înscrieri la licee. Noi am contactat majoritatea liceelor din Arad și vă putem spune că înscrierile la licee se fac în mod normal ca și în anii trecuți. La secretariatele liceelor se lucrează, la fel și la contabilitate, viitorii boboci fiind așteptați la înscrieri.

O. B.

Admiterea la „Pedagogic"

Direcțiunea Liceului Pedagogic „Dimitrie Țichideal" Arad anunță că în baza Notei Ministerului Educației Naționale nr. 34/405 primită în, 14 iunie, ora 15,45, au survenit modificări privind admiterea pentru candidații înscriși la profilul pedagogic.

Se precizează în nota mai sus amintită că dacă numărul candidaților admiși după susținerea probelor la aptitudini depășește numărul de locuri pe liceu (adică 100) laolată cu numărul candidaților înscriși la clasele de limbă franceză - bilingv și științe sociale - istorie vor susține și ei, adică elevii înscriși la profilul pedagogic, **proba de verificare a cunoștinelor, respectiv din limba și literatura română.**

În cazul în care nu se depășește cifra de 100 reprezentând numărul maxim de locuri pe liceu, chiar dacă numărul celor de la profilul pedagogic este mai mare decât cel existent pe profil (50), admiterea se va face în baza mediei de la examenul de capacitate.

Alte informații se pot obține la telefon 281533.

PACE DIFICILĂ ÎN IUGOSLAVIA

UCK NU DEPUNE ARMELE

Comandantul Armatei de Eliberare din Kosovo (UCK) din Priștina a respins rezoluția ONU privind dezarmarea UCK-ului, a afirmat cotidianul "Financial Times", în ediția sa de marți, citată de AFP.

UCK intenționează să devină armata unui stat independent numit Kosovo, a precizat Rustem Mustafer, conform corespondentului din Priștina al cotidianului britanic.

"Va exista o reconstrucție a UCK-ului și ne vom păstra armele și sper că NATO ne va ajuta", a adăugat Rustem Mustafer. Conform lui, NATO nu le-a cerut oamenilor săi să depună armele.

RUSIA INTENȚIONEAZĂ SĂ TRIMITĂ ÎN KOSOVO CIRCA 7.000 DE SOLDAȚI

Autoritățile rusești de resort au început pregătirile pentru dislocarea în Kosovo, în următoarele 3 - 4 zile, a unui contingent de 5.000 - 7.000 de militari din cadrul diviziei de parașutiști de la Pskov (nord-vestul Rusiei), informează agenția Ria-Novosti, citată de AFP.

Potrivit agenției sus-citate, transferul contingentului rus se va face cu avioane de mare capacitate IL - 76, prin traversarea spațiilor aeriene ale Ucrainei și Bulgariei.

Avioanele vor ateriza pe aeroportul Slatina, de lîngă Priștina, care în momentul de față este controlat de un grup de 200 parașutiști ruși, intrați în Kosovo prin surprindere, în noaptea de vineri spre sîmbătă. De la aeroport, trupele ruse vor pleca spre zonele ce le vor fi afectate în următoarele două - trei zile, după consultările dintre miniștrii Apărării ai SUA și Rusiei.

NAȚIUNILE UNITE AU PUS BAZELE ADMINISTRAȚIEI INTERIMARE DIN KOSOVO

Secretarul general al Națiunilor Unite, Kofi Annan, a pus, luni, bazele Administrației Interimare a Națiunilor Unite pentru Kosovo (UNMIK), avînd autoritatea civilă de a supravghea reconstrucția în Kosovo și întoarcerea refugiaților, relatează DPA.

Kofi Annan a informat Consiliul de Securitate despre aranjamentele și conceptele preliminare pentru instituirea UNMIK, care va acoperi patru domenii: se va ocupa de problemele administrative, de cele umanitare, de instituțiile ce vor fi create de Organizația pentru Securitate și Cooperare în Europa (OSCE) și de reconstrucția promovată de Uniunea Europeană.

În așteptarea ședinței de Guvern de joi

GREVA DIN ÎNVĂȚĂMÂNT VA CONTINUA CEL PUȚIN ÎNCĂ DOUĂ ZILE

Greva generală din învățămînt va continua cel puțin încă două zile, au decis, marți seara, liderii sindicali reuniți la Palatul Național al Copiilor, care așteaptă ședința de Guvern de joi pentru a fi siguri că Executivul va adopta o Hotărîre privind angajamentele luate prin proiectul de acord propus cadrelor didactice.

Pînă miercuri la ora 13.00, liderii sindicali din teritoriu urmează să comunice dacă sunt sau nu de acord cu acest document, timp în care manifestările de protest se vor desfășura conform programului stabilit inițial.

Liderii celor patru federații reprezentative din învățămînt au precizat că, față de protocolul din toamna anului trecut, actualul proiect de acord beneficiază de susținerea fermă a președintelui Emil Constantinescu și a premierului Radu Vasile.

Conform documentului, profesorii ar urma să primească la timp drepturile salariale, potrivit Legii 154, și banii pentru concediile de odihnă, iar orele din timpul grevei generale să fie recuperate fără pierderi salariale. Ministerul Educației Naționale urmează să promoveze, pînă la 1 iulie, un proiect de lege privind crearea unui fond special pentru învățămînt, iar Ministerul Finanțelor se angajează ca, pînă la sfîrșitul anului, să identifice surse pentru plata drepturilor promise prin protocolul încheiat în octombrie 1998.

În același timp, acordul prevede ca profesorii să asigure desfășurarea, în bune condiții, a examenelor de absolvire și de admitere, precum și a orelor de curs. În 5 iulie, sindicaliștii vor relua negocierile cu Executivul pentru restul revendicărilor, inclusiv plata diferențelor salariale restante pentru perioada iulie-decembrie 1998.

Liderii celor patru federații au afirmat că acceptarea rezolvării solicitărilor în două etape nu reprezintă o concesie făcută Guvernului.

Ieri, în Parlamentul României

UNIVERSITATEA DE VEST „VASILE GOLDIȘ" A FOST ACREDITATĂ INSTITUȚIONAL, ÎMPREUNĂ CU FACULTĂȚILE DE DREPT ȘI MARKETING

Ieri, 15 iunie, în Parlamentul României s-a votat Legea privind acreditarea instituțională a unor universități din învățământul privat. Printre acestea se numără, spre bucuria arădenilor și a numeroșilor studenți, și Universitatea de Vest „Vasile Goldiș", cu cele două facultăți: Facultatea de Drept și Facultatea de Marketing. Pentru o completă informare, mai ales că în curând vor începe înscrierile, vom reveni cu amănunte în ziarul nostru de mâine.

Eveniment la Universitatea „Aurel Vlaicu"

ÎNMÂNAREA UNUI TITLU DE „PROFESOR ONORIFIC"

Ieri seară, la Universitatea „Aurel Vlaicu", într-un cadru festiv, a fost înmânat titlul de **„Profesor onorific"** domnului **dr. ing. Klaus Nürnberg**, director executiv al Asociației pentru dezvoltarea economiei din Duisburg. Domnul Nürnberg este, de asemenea, o personalitate marcantă în mediul universitar german, fiind specialist în domeniul siderurgiei și al prelucrării oțelului. După un microconcert susținut de elevii Liceului **„Sabin Drăgoi"**, rectorul Universității de Stat din Arad - dl. **dr. ec. Gheorghe Păcurariu** a înmânat diploma de „Profesor onorific" domnului dr. ing. Klaus Nürnberg. Dl. rector a încheiat astfel: **„Sperăm că relațiile stabilite între noi vor fi nu numai fructuoase ci și de lungă durată."**

În încheiere, dl. Nürnberg a susținut o disertație intitulată **„Oțelul - un material mereu tânăr, inovativ în oglinda tehnicilor moderne de îmbinare"**.

Am semnalat la ceremonie și prezența primarului Valentin Paul Neamț.

OLIMPIU BULZAN
Foto: O. FELEA

ROMTELECOM MAJOREAZĂ TARIFELE CU 20% DE LA 1 IULIE

Tarifele practicate de RomTelecom se majorează, de la 1 iulie, cu 19,99%, în conformitate cu evoluția inflației și a cursului de schimb din ultimele trei luni, a declarat, marți, agenției MEDIAFAX Radu Moldovan, directorul Departamentului de Relații Publice și Reglementări din cadrul RomTelecom.

Societatea introduce o nouă formulă de tarifare, care oferă abonaților posibilitatea de a opta pentru un anumit tip de abonament lunar, în funcție de necesitățile de consum. Abonații cuplați la centralele digitale sau analogice care apreciază că se vor încadra într-un consum lunar mai mic de cele 100 impulsuri incluse în abonament pot alege un abonament cu 50 de impulsuri gratuite, pentru care vor plăti 53.000 lei, față de 71.000 lei, în cazul abonamentului cu 100 impulsuri. De asemenea, abonații pot alege un abonament care nu include nici un impuls de convorbire și pentru care vor plăti 34.000 lei.

Abonamentul va costa 37.000 lei pentru linia comună la doi abonați, conectată în centralele analogice. Pe ansamblu, prețul unui abonament telefonic lunar se majorează cu 14%.

Dacă traficul real nu se înscrie în limitele alese, abonatul va fi taxat la tariful pe impuls stabilit. Prețul unui impuls crește de la 400 lei la 460 lei, iar în cazul unui consum lunar mai mare de 10.000 de impulsuri, costul unui impuls va fi de 400 lei.

Pe total, abonații cu trafic redus vor înregistra o reducere medie cu 41% a facturii telefonice, susține conducerea societății.

SIMPOZION MEDICAL

Clinica de Urologie a Facultății de Medicină Arad împreună cu firma M.S.D. prezintă joi, 17.06.1999, ora 18, la Cofetăria Hotelului Astoria, Simpozionul cu temele:

1. Tratamentul actual al adenomului de prostată

2. Realități și perspective în chirurgia ambulatorie

Moderator conf. Dr. IOAN IOIART

MIERCURI, 16 IUNIE 1999

TVR 1

7,00 Matinal național
9,00 TVR Cluj-Napoca
10,00 TVR Info
10,05 TVR Iași
11,00 TVR Timișoara
12,00 TVR Info
12,05 Căsuța din preerie - rel.
13,00 Universul cunoașterii - rel.
14,00 TVR Info
14,10 Santa Barbara - rel.
15,00 Repere vitale
15,30 Pro Patria
16,30 Desene animate
17,00 Medicina pentru toți
17,30 Desene animate
18,00 TVR Info
18,10 Sunset Beach - ep. 470
19,00 Jumătatea ta - concurs
20,00 Jurnal * Meteo * Sport * Ediție specială
20,50 Fotbal: **Rapid-Steaua Finala Cupei României**
23,15 În compania vedetelor: Clive James, pilot de curse
0,00 Cultura în lume
0,00 Varietăți muzical-coregrafice

TVR 2

7,00 TVM * Telematinal
8,00 Desene animate
9,00 Pelerinaje - rel.
9,30 Întâlnire la vârf - rel.
10,30 Ecclesiast '99 - rel.
11,00 Mapamond - rel.
11,30 Teleenciclopedia - rel.
12,20 Sănătate, că-i mai bună decât toate! - rel.
13,15 Rebelul - ep. 67
14,00 Emisiune în limba maghiară
15,10 Limbi străine
15,35 Desene animate
16,00 Grecia - ep. 59
16,45 Santa Barbara - ep. 876
17,30 Florile dragostei flori de cântec
18,00 Care pe care? - concurs
19,00 Știri bancare și bursiere
19,10 Contemp-art
20,10 Căsuța din prerie - ep. 48
21,00 Pentru dv. doamnă! cu Stela Popescu
22,00 Campionatul cu deznodământ tragic - dramă, SUA, 1977
23,35 Opera mundi
0,05 Ghici cine vine la mine?
0,30 TVM Mesager

PRO TV

7,00 Bună dimineața, Pro TV e al tău!
10,00 Tânăr și neliniștit - rel.
10,45 Aventura - rel.
11,30 Walker - polițist texan - rel.
12,30 Dragul de Raymond - ep. 11
13,00 Știrile Pro TV * O propoziție pe zi
13,05 Crimă în familie - partea a II-a
14,40 Oglinda timpului - ep. 32
15,05 Familia Bundy - ep. 111
15,30 Ștrengărița - ep. 38
16,15 Tânăr și neliniștit - ep. 768
17,00 Știrile Pro TV * O propoziție pe zi
17,30 Aripile pasiunii - ep. 13
18,30 Inimă de țigancă - ep. 11
* Extragerea cărții poștale „Te uiți și câștigi"
19,20 Chestiunea zilei
19,30 Știrile PRO TV
20,30 Chinezăria - f. SUA, 1989
22,15 Știrile PRO TV
22,20 Chestiunea zilei
22,30 Prietenii tăi - ep. 42
23,00 Dosarele X - ep. 108
23,50 Chestiunea zilei
0,00 Știrile PRO TV * Profit * O propoziție pe zi
0,30 În numele credinței - horror/thriller SUA, 1987
2,15 Profit
2,30 Știrile PRO TV
3,30 N.Y.P.D. Blue - viață de polițist - ep. 16

TV ACASĂ

7,00 Minciuna - rel.
7,45 Guadalupe - rel.
8,30 Căsuța poveștilor - rel.
9,15 Înger sălbatic - rel.
10,00 Celeste se întoarce - rel.
11,00 Viața noastră - rel.
12,00 Dragoste și putere - rel.
12,45 Milady - rel.
13,30 Maria - serial
14,15 Păzea, că ne supărăm - rel.
16,00 Guadalupe - serial
17,00 Celeste se întoarce - serial
18,00 Dragoste și putere - serial
18,45 Desene animate; Flipper - serial
19,30 Viața noastră - serial
20,15 Înger sălbatic - serial
21,15 Minciuna - serial
22,00 Milady - serial
23,00 Un om numit cal - f. SUA, 1970

ANTENA 1

6,45 Dimineața devreme
10,00 Știri
10,20 Cafea cu parfum de femeie - serial
11,30 Roata de rezervă - rel.
12,00 A treia planetă de la Soare - s.
12,30 Sparks - s.
13,00 Știrile amiezii
13,15 Esmeralda - serial
14,00 Foișorul de foc - talk show
15,00 Ape liniștite - serial
16,00 Zodiac
16,10 Luz Maria - ep. 31
17,00 Știri
17,25 Leonela - ep. 31, 32
19,00 Observator
20,00 Prezentul simplu
20,30 L.A. Doctors - ep. 10
21,20 Cronici paranormale - ep. 55
22,15 Observator
22,45 Marius Tucă Show
0,30 Navarro - ep. 35

PRIMA TV

7,00 Centennial - Legende din lumea nouă - rel.
9,00 Capsula de oxigen
13,00 Nimeni nu e perfect - serial
14,00 Jerry Springer
15,00 Pretutindeni cu tine - serial
16,00 Celebri și bogați - serial
17,00 Maria Mercedes - serial
18,00 Focus
19,00 Camera ascunsă
19,30 Viper - ep. 52
20,20 Comisarul Rex - ep. 29
21,15 C15: Profesioniștii - ep. 4
22,10 Real TV
22,20 Focus +
23,00 Centennial - Legende din lumea nouă - serial
1,00 Film de groază

TELE 7 ABC

7,00 Știri
7,10 Bună dimineața, România!
10,00 Știri
10,30 Dintre sute de ziare - rel.
11,15 Cutia Pandorei - rel
12,00 Dincolo de stadion - rel.
13,45 Documentar - rel.
14,00 Medici la datorie - serial
15,00 Știri
15,05 Post Meridian
16,30 O singură viață - ep. 140
17,30 Documentar
18,00 Știri
18,10 Dinastia - ep. 178
19,00 Lou Grant - ep. 25
20,00 Actualitatea Tele 7
20,30 Secția de poliție - ep. 8
21,15 Dintre sute de ziare
22,00 Reporter Tele 7
23,00 Derrick - ep. 53
0,00 Știri
0,15 Ora H - emisiune de confesiuni
2,00 Actualitatea Tele 7

TV ARAD

6,30 Agenția de presă - rel.
6,45 Dimineața...
7,00 Știri
7,15 ... devreme
8,00 Știri TVA - rel.
8,30 Poliția 955 - rel.
10,00 Știri
10,15 Teleshopping
10,25 Cafea cu parfum de femeie - ep. 182, 183
11,30 Roata de rezervă - rel.
12,00 A treia planetă de la Soare - ep. 32
12,30 Sparks - ep. 28
13,00 Știrile amiezii
13,15 Esmeralda - ep. 56
14,00 Teleshopping
14,10 Foișorul de foc - talk show
15,00 Ape liniștite - ep. 60
16,00 Zodiac
16,10 Luz Maria - ep. 31
17,00 Știri
17,25 Divertisment
18,00 Emisiune în limba bulgară
18,30 Știri TVA
19,00 Observator
20,00 Divertisment
21,30 Anunțuri - rel.
21,45 Știri TVA - rel.
22,15 Observator
În continuare, program identic cu Antena 1

TV INTERSAT

8,25 Deschiderea programului
8,30 Cavaleri și războinici
9,30 Toll Booth - film
11,00 Știrile Intersat
11,30 Emisiune în lb. germană
12,00 Pentru arădeni
13,00 Întunericul - film
14,30 Intersat Music
15,00 Comorile lumii
15,15 Obiectiv economic
15,30 La nord de paralela 60
16,15 Intersat Music
16,30 Canguros
17,00 Deșertul vorbește
17,30 Provocarea naturii
17,55 Știrile Intersat
18,00 Echipa de șoc
18,30 Intersat Music
18,45 Știrile Intersat
19,15 Intersat Music
19,30 Canguros
20,00 Pe calea cea bună - film
21,30 Odiseea
22,00 Inima cerbului - film
23,30 Știrile Intersat
0,00 Erotica
0,40 Închiderea programului

HBO

10,00 Mr. Jones - dramă, SUA, 1993
12,00 Călător prin timp - dramă, SUA, 1994
14,00 Steel - acțiune, SUA, 1997
15,30 Cei mai buni - dramă, SUA, 1996
17,15 Un puști la curtea lui Aladdin - acțiune, SUA, 1997
18,45 Suspiciune - thriller, SUA, 1993
20,30 Trei gugari - comedie, SUA, 1989
22,15 Stargate - s.
23,00 Oliver Twist - dramă, SUA, 1997
0,30 Jucătorii de baseball - comedie, SUA, 1993

ATOMIC TV

7,00 Selector
10,25 Reactor - rel.
10,30 Cinematomic - rel.
11,00 Atomix cu Andreea - rel.
14,00 Interactiv
15,55 Reactor
16,00 Rockada - rel.
17,00 Selector
19,00 Atomix cu Tudor
21,55 Reactor
22,00 Atomic Café
22,30 Subcultura - rel.
23,00 Metropolis
0,00 Insomnia

RADIO ARAD & RADIO CONTACT (65,95 MHZ)

5,00 - 8,00 BUNĂ DIMINEAȚA! - program Radio Contact
8,00 - 11,00 BUNĂ DIMINEAȚA, ARAD! - cu Zorina Barna și Marcel Hajea - Știri (8,30; 9,30; 10,30); informații locale
9,30 - 10,30 DEDICAȚII MUZICALE
10,30 - 11,00 ÎN POIANA DORULUI - muzică populară
11,00 - 19,00 CONTACT FM - program Radio Contact
19,00 - 22,00 BUNĂ SEARA, ARAD!
19,00 - 20,00 EMISIUNE PENTRU VÂRSTA A TREIA - cu Bujor Buda și Darius Dârlea
20,00 - 21,00 MUZICĂ PE... CARTELĂ - cu Cătălin Rațiu, Codruța Belean și Cristi Câmpean
21,00 - 22,00 VIAȚA SPIRITUALĂ
22,00 - 5,00 RADIO CONTACT - Fair play; La ceas de blues

RADIO PRO FM (92,1 MHz)

0,00 - 5,00 MUZICĂ
5,00 - 6,00 Buletin de știri la fiecare sfert de oră
6,00 - 7,00 RONDUL DE DIMINEAȚĂ - INFO PRO cu Dan Apostol și Laura Călăcëanu
7,00 - 10,00 PRO FM PÂNĂ LA 10 cu Flavius Ensican
10,00 - 13,00 MIHAI CU NOI cu Mihai Dobrovolschi
13,00 - 14,00 „13-14 CU ANDREI" cu Andrei Gheorghe
14,00 - 17,00 ORAȘUL SUB LUPĂ cu Cătălin Lăpușcă
17,00 - 19,00 STAR STAȚION MIX cu Mihai Gurei
19,00 - 21,00 ASCULTĂ-ȚI MUZICA cu Călin Gheorghe
21,00 - 22,00 PRO FM EXPLORER cu Niki Stanciu
22,00 - 24,00 RONDUL DE NOAPTE cu Răzvan Exarhu

RADIO TIMIȘOARA

6,00 Ceasurile dimineții
8,00 Muzică populară cu dedicații
9,00 Vârsta a treia
9,30 Amintiri, amintiri...
10,00 Radio circuit
11,00 Radio cocktail
13,00 Emisiune în lb. germană
14,00 Emisiune în lb. maghiară
15,00 Emisiune în lb. sârbă
16,00 Actualitatea în 60 de minute
17,00 Gramofon
18,00 Bilet de voie
19,00 Radiojurnal
19,15 În direct cu Ion Cristoiu și Mircea Iorgulescu
20,05 Cânt din suflet
20,50 Călătorie în lumea poveștilor
21,00 Curier de seară
Știri: 6,00; 7,55; 9,00; 11,00; 12,55; 17,00; 18,00; 20,00; 21,00; 21,55.
Radio Jurnal: 7,00; 16,00; 19,00.

RADIO SEBIȘ

6,00 Detașamentul de trezire
8,00 Cântă-mi lăutare - muzică populară
9,00 Alo, tu alegi!
10,00 Cafeaua de zece
12,00 La porțile dorului - muzică populară
13,00 Clubul Femina
15,00 Astăzi te sărbătorim - muzică populară și dedicații
16,00 După patru
18,00 Telefonul cu bufoane
19,00 La mulți ani! - dedicații muzicale
20,00 Nostalgic Top
22,00 Top Disco Ring
0,00 92,1 insomnii
2,00 Nocturnă muzicală

Triere dură la țărăniști

MOTTO: „Dezbină și stăpânește"

Luni seara, la sediul PNȚCD s-a consumat un episod important al luptei dintre cele două aripi (Calimente - Ghidău): alegerea delegaților din municipiu la Conferința Județeană de alegeri. Lupta a fost extrem de dură, din cei 105 candidați trebuind aleși 48.

Votarea s-a efectuat după o procedură originală, fiecare votant fiind singur într-unul din cele trei birouri, la ușă stând de pază membri ai comisiei de validare. Fiecare a avut la dispoziție aproape zece minute pentru a vota.

După toate indiciile, aripa Calimente a avut câștig de cauză însă lupta nu poate fi socotită ca încheiată. Pe lângă cei 48, sunt încă 25 sunt delegați de drept și nici o aripă nu-și poate revendica la modul sigur majoritatea.

Tot delegați de drept sunt președinții organizațiilor din județ, plus (acolo unde este cazul) primarii și viceprimarii. La toți aceștia se adaugă delegați aleși de către organizații, norma de reprezentare fiind de 1 la 30.

Una peste alta, vor fi aproape 300 de delegați și, în ciuda faptului că aripa Calimente are - în urma votului de luni - un avantaj consistent, nu se poate socoti învingător. Există suficiente indicii că Radu Ghidău și Claudiu Cristea au încă resurse, tânărul deputat fiind prezent în teritoriu aproape la fiecare sfârșit de săptămână. În același timp, Claudiu Cristea, deși a pierdut fotoliul de președinte al organizației municipale, are girul multor organizații pe care le-a înființat, cu largul concurs al organizației de tineret. Manevrele de culise de ultim moment au fost prevenite printr-o măsură radicală: organizațiile care nu au cel puțin șase luni vechime nu pot delega decât un singur reprezentant, acela fiind președintele. Așadar, lupta se anunță dură. Cu toate acestea, nu este exclus ca în ceasul al doisprezecelea cele două aripi să-și amintească de vremurile în care luptau împreună pentru îndepărtarea „talibanilor". După cum nu este exclus ca actuala zâzanie între cele două aripi tinere să fie întreținută tocmai de către talibani. Principiul este arhicunoscut: „Dezbină și stăpânește".

SIMION TODOCA

ACȚIUNI CONCRETE ROMÂNO-MAGHIARE

Ieri, la Biblioteca Județeană s-a desfășurat ședința Asociației de Prietenie Româno-Maghiare Arad - Pecs. Ileana Cucuruzan, președinta Asociației, a prezentat raportul de activitate și raportul financiar pe anul trecut, iar membrii Asociației au făcut un set de propuneri pentru acțiunile care se vor desfășura în acest an.

Dintre acestea s-au reținut:

1. Drumeție cu bicicletele pe ruta Curtici - Bătania și retur.

2. Deplasare cu plutele pe Mureș de la Arad la Szeged.

3. Lansarea cărții bilingve **„Revoluția de la 1848 în contextul revoluțiilor europene"**.

4. Masă rotundă cu tema **„Revoluțiile care ne unesc: 1848, 1949 și 1989"**.

5. Lansarea volumului **„Pe pământul nimănui am fost fericit"**.

6. O întâlnire a ziariștilor din Arad și Gyula (români și maghiari), întâlnire care se va desfășura în ambele orașe.

DORU SINACI

Gânditorul politic EMINESCU

Omagiem la 15 iunie a.c. 110 ani de la trecerea în veșnicie a poetului național Mihai Eminescu. Poetul a fost înzestrat să exprime sufletul jalnic sau mânios al unei mulțimi în primejdie de a fi strivită de puterile îndârjite ale lumii vechi, să învioreze cu vehemență, s-o împingă înainte arătându-i viitorul.

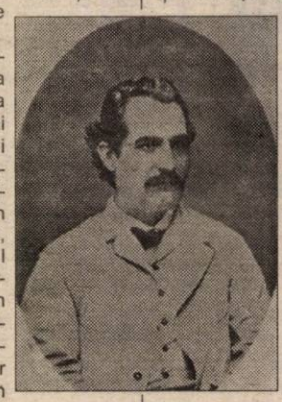

Patriot înzestrat, Eminescu a fost menit să dea expresia cea mai adâncă și mai înaltă simțămintelor și aspirațiilor poporului în care s-a născut, îmbărbătându-l atât în scrierile literare, cât și în cele politice, fixându-i vizionar imaginea unui viitor mai drept. În scrierile sale politice, Eminescu a fost preocupat de problema unității și independenței naționale a poporului român. În viziunea sa, unitatea românilor era văzută ca o expresie firească a voinței lor, iar independența ca o sumă a vieții noastre istorice.

Gânditorul politic Eminescu văzuse cu ce preț fusese cucerită independența și ce „târguri" făcuseră peste voința noastră „negustorii de hotare ai Europei", în ochii cărora consolidarea unui stat național unitar al românilor în zona carpato-danubiano-pontică ar fi însemnat ștergerea unor părți însemnate din vechile lor privilegii hegemoniste în acest spațiu. De aceea, anexarea sudului Basarabiei de către Imperiul țarist în urma Congresului de la Berlin din 1878 în schimbul Dobrogei, tot provincie românească, „negoț" făcut în capitala prusacă de către cele trei mari imperii, va repeta aceeași nedreaptă și crudă istorie, ceea ce a umplut de amărăciune și revoltă pe cel mai ilustru și mai drept mânuitor de condei românesc. Polemica cu „presa Europei" care pretindea că „negoțul" nici nu s-a făcut cu noi, ci între ruși și turci, de la care a fost luată respectiva provincie în 1812, Eminescu a făcut-o cu temeinice argumente, arătând că numele provinciei se trage dintr-o veche stirpe voievodală a Țării Românești - Basarabii iar cetățile zidite de Ștefan cel Mare Mușatinul sunt încă dovada acestui drept al nostru, izvorât din însăși legitatea istorică.

În straie de Păstor al graiului strămoșesc și de Sol al idealurilor naționale, EMINESCU a colindat pe cărările tuturor provinciilor românești pentru care peste soarele care a coborât în bernă, să se înalțe Luceafărul care să țină sub oblăduirea sa sângele vărsat al strămoșilor noștri. MIHAI s-a ridicat cu lumină, vindecând rănile celuilalt MIHAI, căzut la Turda, pentru ca în locul sângelui jertfit pentru unitatea românilor să curgă milenii de lumină, tot pentru ei.

LUCILIA DINESCU

AGRICULTURA VĂZUTĂ DIN AVION

(Urmare din pag.1)

Când s-a trezit cu pământul în brațe în '90, țăranul, în euforia recăpătării averii, nu s-a gândit cum va lucra averea. Speranța lui, dacă întâmplător s-a întrebat cum va lucra pământul, era la SMA-urile socialiste. Acestea încă mai aveau niște tractoare, semănători, combin funcționale. Dar aproape de pensie și acestea. Cu timpul, aceste mijloace de lucru mecanizate, ori au dat ortul popii fiind uzate moral, ori au fost însușite de către diverși care, așa cum s-a întâmplat în întreaga țară după revoluție, au pus mâna pe ele fără să întrebe pe nimeni. A fost atunci, în mod special, paradisul hoților de toate genurile și speciile. S-a furat ca în codru și la lumina zilei. Ulterior s-a recurs la procedee mai „fine", inginerii financiare, devalizări de bănci etc. etc.

Cert este că agricultura românească a rămas fără mijloacele mecanizate care să o susțină. Din marea bucurie a recăpătării pământului s-a ales praful. Astăzi țăranul român a ajuns să blesteme pământul și, până la urmă, să-l lase în paragină. O atitudine departe de mentalitatea țăranului român care a fost în toată istoria sa un rob al gliei.

Cineva trebuie să poarte o vină pentru această stare de lucruri.

Am spus de la bun început că cea mai mică vină o are țăranul. Care țăran proprietar de pământ are de multe ori 70 sau 80 de ani și, cu toată dorința lui manifestă, nu mai este în stare să biruie în munca pământului. E acolo nevoie de un pic de putere. De unde, la această vârstă? Sau, de unde bani pentru a plăti lucratul pământului? Din pensia de la ceapă? Și, la urma urmei, chiar dacă omul face pe dracu-n patru să adune niște bani, cui să-i dea ca să-i lucreze pământul? Cum am mai amintit, nu tu tractor, nu tu disc, nu tu grapă, nu tu semănătoare.

Vina cea mare pentru starea dezastruoasă a agriculturii o are clasa politică românească. Toate guvernele care s-au perindat după revoluție au avut de grijă să îngroape agricultura. Și au reușit. Există încă o fabrică numită „Tractorul". Parcă mai există și una numită cândva „Semănătoarea" ș.a.m.d.

Nu în astfel de fabrici s-au băgat bani pentru a ajuta agricultura, adică hrana noastră cea de toate zilele. Căci merge parlamentarul sau ministrul nostru la lucru. Dar ca să poată să dea din gură și să spună tot felul de baliverne trebuie să îmbuce și dumnealui ceva. Și cine îi dă păpica, dacă nu prăpăditul de țăran român. Căci iată că vine dioxina peste noi și tot la pământul strămoșesc și la găina autohtonă ajungem ca să nu murim intoxicați de produsele „capitaliste". Politicienii noștri nu au avut în grijă agricultura „în aval și în amonte" cum le place unora să spună, ci s-au îngrijit de mastodonți industriali ineficienți și au pompat bani în mine nerentabile ca să nu se supere minerii și să-i dea jos din funcții.

Subvențiile agricole, care în orice țară depășesc 40% din costul lucrărilor, în România sunt ridicole. Cupoanele, chiar dacă ajută la ceva, reprezintă o picătură de apă într-un ocean. Dincolo de concentrarea proprietății, a pământului la moșierii de care se teme Ion Iliescu, marile probleme ale agriculturii românești sunt mijloacele mecanizate de lucru și subvenționarea de către stat a agriculturii.

Ca să cunoască și să vadă mai bine pământul patriei, lucrat sau nelucrat, le recomand politicienilor noștri de toate culorile să nu se lase amăgiți de vederea panoramică din avion, ci să-și ia tălpășița per pedes apostolorum, sau chiar cu mașina pusă la dispoziție de statul român și să bată la pas sau au ralenti drumurile județului. Le garantez că-și vor schimba părerea făcută de la câteva mii de metri înălțime. De la un metru și ceva de la sol totul se vede altfel. Și după ce vor vedea ce e de văzut, mai vorbim despre agricultura românească.

POZIȚIA PUR PRIVIND PROBLEMATICA DIN ÎNVĂȚĂMÂNT

Doctrina umanistă promovează principiul potrivit căruia cea mai eficientă investiție este investiția în educație.

Așa cum am mai declarat, Partidul Umanist din România se solidarizează cu revendicările cadrelor didactice din învățământ, cu atât mai mult cu cât se referă la respectarea Legii, respectiv „Legea salarizării bugetarilor".

De asemenea, PUR militează ferm pentru respectarea Legii învățământului - lege organică care prevede alocarea a 4% din PIB pentru învățământ pronunțându-se totodată împotriva soluției găsite de Guvern de ieșire din impas prin introducerea unui impozit suplimentar pe salariul contribuabilului.

BIROUL DE PRESĂ

DECLARAȚIA INTELECTUALILOR DIN TRANSILVANIA ȘI BANAT

Asistăm cu surprindere și îngrijorare la apariția unor acțiuni, idei și manifestări, care pun în discuție - dincolo de caracterul lor declarat benign - unitatea statului și, în egală măsură, solidaritatea societății românești, atât de exemplar exprimată în decembrie 1989. Unele dintre acestea sunt așa-numita Declarație de la Cluj, proiectată de un grup minuscul de intelectuali și Declarația - program, emisă de Fundația Civică Pro Transilvania.

Drept urmare, facem publică următoarea declarație:

1. Nu ne recunoaștem în astfel de apeluri, elaborate în mod teribilist și cu dinadinsul „originale", construite grăbit pe idei federaliste, autonomiste și idiomatice.

2. Aceste manifeste - petarde nu reprezintă intelectualitatea din Transilvania și Banat, fiind doar un exercițiu de cenaclu încropit ad-hoc.

3. Particularitățile locale, zonale și regionale sunt o evidență pe scena Europei, ele exprimându-se în maniere variate. Acestea nu intră în contradicție cu ideea și realitatea unității statale și a statului național.

4. În condițiile actuale astfel de idei federaliste sunt, fără îndoială, instrumentalizate politic și conduc spre încurajarea extremismelor etnice din orice parte ar veni ele, care pot sta la originea unor confruntări cu consecințe imprevizibile și insurmontabile. Nu poate fi exclus faptul că miza acestora ar putea fi „teritorialitatea" pe care apeluri precum cele mai sus menționate și-au luat precauția facilă și fiduciară de a nu le pune în cauză.

5. Pe de altă parte, în contextul regional în care ne aflăm, bulversat de conflictele din Iugoslavia, ideile federaliste, autonomiste proiectează spaime și conflicte posibile, care pot fragiliza corpul social, colectivitățile, indiferent de originea lor etnică, preocupate acum, mai mult decât oricând, de redresarea economică a țării de precaritățile materiale, de grija zilei de azi și de mâine.

6. Aceste apeluri federaliste se pare că nu vin tocmai întâmplător, în condițiile în care marile state occidentale, în declarații emise la cel mai înalt nivel, au recunoscut în România un model politic de soluționare a exprimării în cadrul statului de drept, a particularităților etnice, minoritare. O consolidare a structurilor și instituțiilor democratice, a legislației mereu perfectibile sunt singurele care pot duce la manifestări optime ale localismului și particularismului.

7. Susținem principiile subsidiarității, fixate legislativ și în cadrul constituționalității României, ca expresie a descentralizării. Înlăturarea hipercentralismului păgubos, excesiv, birocratic și de foarte multe ori corupt este o cerință unanim împărtășită. Toate acestea sunt în beneficiul tuturor cetățenilor care, deopotrivă, consolidându-și atașamentul față de locul, regiunea sau ținutul în care trăiesc își reafirmă și atașamentul față de țară. În măsura în care îți iubești țara, îți iubești locul și invers. Patriotismul este în egală măsură, local și național.

8. Suntem convinși că, în contextul statului unitar, ne putem exersa tot atât de bine vrednicile și năzuințele locale, care nu presupun neapărat geografii administrative căutate chiar dacă, în spațiul românesc, există diferențe și defazări istorice.

9. Repudiem astfel de apeluri și acțiuni regionaliste, chiar dacă ele sunt inspirate de „neliniști intelectualiste" întrucât, în majoritatea ei, intelectualitatea din Ardeal și Banat, responsabilă și solidară extrapartinic, se consideră continuatoarea generației intelectualilor ardeleni și bănățeni de la 1918, aceea care, în spiritul modern european, ne-a transmis lecția patriotismului luminat.

„SĂ O SEMNĂM ȘI S-O DĂM ANONIMĂ"

Declarația intelectualilor din Transilvania și Banat, o replică a Declarației de la Cluj, păcătuiește prin același viciu: e sublimă dar nu e semnată de nimeni. În ceea ce privește Declarația de la Cluj, autorii prezumtivi au infirmat participarea lor la alcătuirea declarației respective. Cert este însă că declarația a existat, a fost ultramediatizată și a stârnit de la neliniște până la panică. Președintele Constantinescu a luat-o ca pe o mană cerească din zbor și s-a dat mare patriot pe la Târgu-Mureș. Alții au bagatelizat-o reducând-o la un simplu foc de paie.

Nici atitudinea panicardă, dar nici nepăsarea nu înseamnă luări de poziție înțelepte în actualul context politic intern și internațional. Există o stare de spirit în Transilvania și Banat care se poate traduce prin respingerea politicii de la centru, stare de spirit generată și de infinita tranziție lipsită de performanțe. Iar această lipsă de performanțe se confundă cu Bucureștiul. Nu intru în amănunte. Problema comportă nuanțe și oricum o discuție mult mai serioasă decât niște simple declarații anonime, așa cum este și cea de față. Cine are opinii să aibă și curajul să le semneze. Așa cum autorii Declarației de la Cluj nu puteau emite pretenția de a fi purtători de cuvânt ai intelectualilor ardeleni și bănățeni, tot așa cei care au scris declarația de mai sus nu au scris-o în numele tuturor intelectualilor din Transilvania și Banat.

După autorii celor două declarații situația este ori albă, ori neagră, tertium non datur. Ceea ce este departe de a fi în coordonatele reale ale stării de lucruri.

Pentru a fi credibilă, orice declarație purtătoare de opinie trebuie semnată cu un nume de persoane sau cu nume de partide, fundații etc. Am publicat declarația de mai sus pur și simplu pentru că ea conține niște opinii care se regăsesc, probabil, în mintea majorității intelectualilor transilvăneni și bănățeni.

P.S. O doamnă care m-a sunat la telefon săptămâna trecută în legătură cu o Fundație Anti-Pro Transilvania care s-ar naște la Arad a uitat să mai dea semne că s-ar fi mișcat ceva în această direcție. Aștept telefonul!

IOAN IERCAN

În vreme ce populația își plătește conștiincios datoriile

FURNIZAREA APEI CALDE STĂ ÎNCĂ SUB SEMNUL ÎNTREBĂRII!

Interviu cu dl. DORU CÂMPAN, directorul S.C. Arterm S.A.

– Domnule director, mai întâi întrebarea care ne doare și care doare un oraș întreg: vom avea sau nu vom avea probleme cu furnizarea apei calde?

– Momentan, nu.

– Momentan însemnând până când? Până luna viitoare sau până la iarnă?

– Mi-e greu să vă răspund exact pentru că acest lucru nu depinde de conducerea Arterm, ci de cea a Consiliului Local care încă nu s-a decis cum va proceda cu subvenționarea apei calde pentru populație.

– Dar mai există sau mai sunt necesare subvenții pentru apa caldă?

– Păi, judecați și dv.: eu primesc de la CET gigacaloria de apă caldă cu 165.761 de lei și conform H.G. 386/1999 o livrez populației cu prețul maxim de 156.500 de lei. Deci, din start, eu înregistrez la fiecare gigacalorie livrată populației o pierdere de aproape 10.000 de lei.

– Apropo, cât ați pierdut în acest fel din 18 mai a.c. de când datează H.G. 386 și până în prezent?

– Circa 1 miliard și 100 de milioane de lei. Dar merg mai departe. De fapt, pentru ca Artermul să fie rentabil, deci să nu iasă în pierdere, ar trebui ca noi să vindem populației gigacaloria cu nici mai mult, nici mai puțin decât 264.761 de lei. Or, diferența de la prețul CET-ului și prețul de comercializare amintit se acoperă, de regulă din subvenții.

– Așa, de curiozitate, agenții economici cu cât plătesc gigacaloria?

– Cu 276.168 de lei.

– Deci, aici nu există nici un pardon, cât costă atâta plătești!

– Normal, statul fiind interesat să protejeze în primul rând populația.

– Domnule director, haideți s-o spunem pe cea dreaptă: în mod normal, aceste subvenții nu ar mai trebui să existe, dar pentru că statul se teme de tensiunile sociale pe care le-ar provoca anularea subvențiilor, ca să nu mai vorbim și de faptul că în curând începe campania electorală și o asemenea măsură ar „îngropa" definitiv actuala Putere, el continuă și va continua subvenționarea unor servicii și sectoare.

– Tot ce se poate. Chestiunea fundamentală este să existe dorința și voința de a găsi aceste resurse, respectiv subvenții.

– Într-un comunicat publicat de ziarul „Adevărul", Primăria Arad se spală pe mâini, acuzându-vă pe dv. pentru lipsa unor bani în sensul că înainte de a cere ar trebui să vă recuperați debitele mari pe care le aveți: 6 miliarde de lei de la agenții economici și 8,2 miliarde de la populație.

– Total neadevărat, ca să nu zic altfel, mai pe românește! Sumele vehiculate de către comunicatul Primăriei sunt reale, într-adevăr, doar că ele nu erau și nu sunt restante, ci erau, la momentul respectiv debitele lunare pe care noi le încasăm în mod normal. Deci, aceste sume care - repet - reprezintă facturile lunare nu au nimic comun cu subvențiile de care discutam noi, comunicatul Primăriei încercând să arunce pisica moartă din grădina ei în grădina altora.

– Și e moartă pisica?

– După cum merg treburile, ce poți să spui?

– O altă acuză la fel de nedreaptă și comunicatul Primăriei încearcă subtil - crede ea - să inducă acest lucru este zice-se aceea că problemele legate de furnizarea apei calde s-ar datora și populației care nu plătește la timp sau are mari întârzieri în plata facturilor către Arterm...

– Nu, nu este așa și iată, o declar public că noi suntem foarte mulțumiți de modul în care populația Aradului se achită de această obligație.

– Câtă apă caldă livrați populației și câtă agenților economici?

– 82% și respectiv 18%.

– Și, marii datornici sau marile întârzieri în plata facturilor de apă caldă unde se concentrează?

– În proporție de 90-95% în sectorul agenților economici.

– Deci, e clar că nu populația este cea care produce încurcături Artermului.

– Nu asta am spus-o și eu? Dar, cum vedeți, Primăria a lansat o perdea de fum, încercând să canalizeze nemulțumirile oamenilor într-o altă direcție.

– Dar de unde ar putea Primăria găsi bani pentru subvenționarea apei calde? Pentru că știm cu toții cum stă Primăria cu banii...

– Nu știu de unde, dar nu se poate să nu găsească așa cum găsesc și alte primării din țară. Ca de pildă cele din Cluj, Brașov sau Ploiești, orașe unde m-am interesat cum merge treaba cu apa caldă.

– Că tot veni vorba de Primărie, după câte știu eu este noul dv. stăpân...

– Așa s-ar zice.

– De ce s-ar zice? Nu a renunțat Consiliul Județean la toate drepturile care au trecut asupra Consiliului Local?

– La o primă vedere, da, dar în realitate mai sunt foarte multe lucruri de făcut: adunarea generală a acționarilor, raportul de evaluare, tot felul de acte pe la Notariat, pe la Registrul Comerțului...

– Și de ce se tergiversează treaba aceasta?

– Nu eu sunt cel în măsură să vă poată răspunde.

– V-am întrebat deoarece în vreme ce trecerea Artermului la Consiliul Local - o trecere care nu știu ce câștig va aduce populației! - se cam lungește, chestiunea furnizării apei calde încă este pusă sub semnul întrebării. Bine că cei care ar trebui să se ocupe de așa ceva își iau liniștiți salariile fără să-i mustre cât de cât conștiința.

MIRCEA DORGOȘAN

Câteva considerații despre

CEA DE-A XIII-A OLIMPIADĂ INTERNAȚIONALĂ A POMPIERILOR

▼ S-a dus și cea de-a XIII-a Olimpiadă Internațională a Pompierilor desfășurată la Krumpendorf, Austria. Următoarea olimpiadă, a XIV-a, va avea loc în Italia, la Bruneck, în 24-27 mai 2001.

▼ Granițele pentru unii pompieri la recenta olimpiadă au fost deschise larg și numai într-o zi au venit la Krumpendorf. Deși mai aproape de această localitate, echipajul românesc a ratat deschiderea oficială a Olimpiadei. Grănicerii unguri i-au întors de trei ori pe români de la intrarea în Ungaria. Toni Barth a fost agresat fizic și nu a lipsit mult ca românii să se întoarcă acasă!

▼ Neînțelegerile cu echipajul românesc al pompierilor au fost provocate, se pare, de TULUMBA, un Mercedes destinat special pentru intervenții în caz de incendiu. Acesta dispune de 8 locuri pentru pompieri și o parte carosată pentru materiale și unelte de intervenție în caz de incendiu. Deci, o mașină mixtă.

▼ Ce să-i faci, așa-i ungurul, le știe pe toate, dar mai ales se pricepe în ale pompierilului!

▼ În fine, echipajul românesc a fost primit cu simpatie de comitetul de organizare a Olimpiadei iar Toni Barth, comandantul pompierilor din Lipova, a fost îmbrățișat de majoritatea comandanților pompierilor din Europa.

▼ Ungurii și mai ales comandantul de la Gyulá a ținut chiar să se pozeze cu Toni al nostru.

▼ Nici Toni, nici ceilalți membri ai echipajului nostru nu au fost mai prejos. Au oferit prietenilor țuică românească, o țuică de 50-60 grade, care le-a ars gâtul pompierilor occidentali.

▼ Noi, de la „Adevărul", le-am oferit colegilor de breaslă o țuică „două prune" de la Vinalcool Arad, care prin gust, tărie și ambalaj le-au cam luat mau! Poate Vinalcool Arad ar trebui să investească mai mult în publicitate pentru că această țuică are clasă!

Delegația României la cea de-a XIII-a Olimpiadă a pompierilor, formația civilă de pompieri din Lipova.
Foto: VIRGIL JIREGHIE

▼ Am oferit și câteva tricouri „Adevărul". De un galben pur, frumos inscripționate, tricourile „Adevărul" au fost foarte căutate. Am fost mândri de acest fapt.

▼ Așa cum am mai scris și-n corespondențele noastre din Austria, gazda noastră, un bătrânel simpatic, s-a mândrit că i-am fost oaspeți. Mai mult, peste tot se lăuda că în România, a cărei istorie o cunoaște foarte bine, sunt ziare care scriu adevărul, pe când în Austria mai toate mint. O fi, noi nu știm!...

▼ La concursurile Olimpiadei, germanii i-au învins pe toți. Doar câteva locuri au mai rămas austriecilor, danezilor, italienilor și unguriilor.

▼ Românii, în lipsă de bani pentru înscriere la probele din concurs, au participat doar la paradă. Față de celelalte Olimpiade, această paradă a fost de nota zece. Organizată nemțește, a oferit participanților (spectatorilor) și mai ales oficialităților un adevărat spectacol la care au participat peste 6.000 de pompieri, 100 mașini ultramoderne de stingere a incendiilor, 50-80 mașini de epocă a pompierilor, utilaje din anii 1895 trase de cai, formații de fanfară etc.

▼ Formația noastră din Lipova s-a prezentat la înălțime. Cu un echipaj mic, doar 8 participanți, îmbrăcați frumos, decorați cu zeci de medalii, cu un drapel ce datează dinainte de 1900, cu un comandant, Toni Barth, respectat de toți ceilalți colegi din Europa, am cules minute întregi ropote de aplauze.

▼ Am omis să amintim în corespondențele din Austria că alături de echipajul pompierilor români a fost prezentă și grupa de salvare, tot din Lipova, formată din **Gheorghe Ionel Solomie** și **Viorica Barth**. La ședința Comitetului Internațional al pompierilor, românilor li s-a recomandat să întărească grupa de salvare și asemenea grupe să se înființeze în cadrul fiecărei formații civile de pompieri.

▼ Virgil Jireghie, de la TVR, a demonstrat prin profesionalism că nu este cu nimic mai prejos decât ceilalți confrați ai televiziunilor din Occident. Îmbrăcat într-un costum de blugi, cu o șapcă-ntoarsă și aparatul de filmat, Virgil a avut respect din partea juriului și a comitetului de organizare a Olimpiadei. De fapt, a fost singurul cameraman invitat în tribuna oficială să filmeze parada.

▼ Subsemnații au fost desemnați în comitetul de organizare a Olimpiadei - secția presă.

▼ Mare tristețe în tabăra ungurească după victoria României la fotbal, asupra Ungariei. Cu numai 3 ore înainte ei sperau în 1-1, 0-0 sau, poate, 2-2. Noi le-am promis 4-1 sau 3-0. Nu a fost așa, a fost 2-0. Dar iată ce ne-a spus un ziarist din Budapesta: „Dacă Hagi nu ar fi fost scos din joc scorul ar fi fost un dezastru pentru echipa Ungariei. Am știut cum să prevenim un dezastru!". A avut dreptate!

▼ O halbă de bere a costat 5-7 DM. Nici pentru occidentali nu a fost ieftină pentru că unii veneau cu plasa plină cu bere la cutie, mult mai ieftină.

▼ La Olimpiadă au participat 6.585 pompieri, 530 „fanfariști", 60 ziariști și mulți simpatizanți. Cel mai mare echipaj a fost cel din Germania, iar cel mai mic din Franța, cu un singur reprezentant. America a fost prezentă cu un echipaj de 8 persoane, egal cu al nostru!

▼ Bârfele de după Olimpiadă susțin că s-a băut 90.000 halbe cu bere, s-a mâncat 30 to de carne și produse din carne, 20 to cartofi și 5 to paste făinoase. Olimpiada a fost și o mare afacere!

▼ S-a cântat și s-a vorbit numai nemțește. Noi am cântat românește și le-a plăcut în mod deosebit italienilor. S-au legat prietenii. S-a dansat în grup, în doi și de unul singur.

Totul a rămas doar o amintire. În Italia, peste doi ani și jumătate, pompierii se vor întâlni din nou, cine știe, poate atunci și noi, românii, vom avea granițele deschise așa cum le au vecinii unguri în prezent. Amintim încă o dată delegația care a reprezentat România la cea de-a XIII-a Olimpiadă a pompierilor: Antoniu Barth, Valeriu Boia, Florin Dragoș, Ilie Marc, Dan Stoian, Gheorghe Ionel Solomie, Viorica Barth, Virgil Jireghie și subsemnații.

NICU COJOCARU
FLORIN TRUȚ

Doi nemți, Toni al nostru și Helmuth din Germania, foștă „democrată", stând la cale Olimpiada din 2003

Dor de Eminescu

În organizarea Consiliului local al comunei Macea și a Asociației Pro Basarabia și Bucovina, filiala „Columna" Arad, zilele acestea, în Parcul dendrologic al comunei, în fața statuii poetului a avut loc un spectacol omagial sub genericul „Dor de Eminescu", la împlinirea a 110 ani de la trecerea sa în veșnicie.

Prof. Alexandru Feier, de la școala generală Macea, și scriitoarea Lucilia Dinescu au evocat viața și activitatea literară a poetului.

Vasile Dan, redactorul-șef al revistei „Arca", a adus un omagiu lui Eminescu, subliniind că noi trebuie să-l avem aproape de suflet demitizat, așa cum era el în viața de fiecare zi. Tatiana Revuțki și Tiberiu Paul Ardelean, membri ai asociației deja amintite și elevi ai Seminarului Teologic arădean, au cucerit auditoriul, prin interpretări muzicale.

„Teatrul veșnic tânăr", condus de distinsa actriță și profesoară, Emilia Dima Jurcă, și cvartetul de suflători, al Liceului de arte „Sabin Drăgoi": Bogdan Barbu, Florin Dan, Vlad Faur, Andrei Fedur, au prezentat un ales omagiu de cântece și poezii. Actorul Iulian Copacea a recitat o poezie mai puțin cunoscută a lui Mihai Eminescu.

Poeții măceni: Gligor Moțiu Bulduș, Geo Maxa și Mircea Vuculescu au adus la rândul lor, un prinos de versuri.

LUCILIA DINESCU

TURIȘTII MONTANI SE DOVEDESC A FI ȘI OCROTITORI AI NATURII

Receptând chemarea lansată de Asociația Ecumenică a Bisericilor din România - AIDRom de a sărbători „Ziua Pământului 1999" prin acțiuni de ocrotire și înfrumusețare a mediului, **Asociația Turiștilor Montani Arad** și **Liga Carpatină „Prietenii Naturii"** au întocmit și realizat două generoase proiecte pentru amenajarea și înfrumusețarea spațiului din jurul a două străvechi așezăminte monahice - și, totodată, cunoscute obiective turistice - ale județului nostru: Schitul Feredeu și Mănăstirea Hodoș - Bodrog.

Prin munca susținută a membrilor celor două organizații (reamintim că Liga Carpatină „Prietenii Naturii", cu sediul la Arad, reunește asociații turistice și ecologice din zona de vest a României) natura din jurul celor două așezăminte a primit o înfățișare nouă, prietenoasă, facilitându-se, totodată, accesul turiștilor doritori a le vizita.

Astfel, la Schitul Feredeu au fost amenajate straturi de flori, au fost vopsite băncile și jardinierele și a fost refăcut marcajul potecii turistice (bandă galbenă) care asigură accesul la fosta haltă Poala Muntelui (lângă Șiria) la schit și, în continuare, până la creasta principală a Munților Zărandului.

La Mănăstirea Hodoș-Bodrog au fost amenajate ronduri de flori și peluze de iarbă, au fost văruite trunchiurile copacilor, a fost vopsit gardul împrejmuitor, au fost îndepărtate buruienile etc.

Călugării au apreciat în mod deosebit strădania prietenilor naturii din Arad care au îmbrăcat cele două sfinte lăcașuri într-o haină nouă tocmai în ajunul Rusaliilor.

Sperăm ca și turiștii și credincioșii care se vor abate prin aceste locuri să fie plăcut impresionați și să se bucure de roadele muncii entuziaste depuse de prietenii munților din Arad.

CRISTIAN ALUNARU
Președintele Ligii Carpatine „Prietenii Naturii"

NEDEILE - SĂRBĂTORILE SATELOR

„Tradiția se păstrează și oamenii mai uită de necazuri”

„Nedeile sunt manifestări populare de mare amploare, cu o vechime ce se pierde în negura timpului, la care practicile tradiționale, folclorice, portul, cântul și jocul popular sunt expresia unei puternice spiritualități românești” - spune Viorel Nistor în „Folclor coregrafic”. Nedeile sunt legate de cultul vegetației, al viței de vie, dar mai cu seamă de viața pastorală, de creșterea animalelor... Nedeia este serbarea populară cea mai gustată de localnici, la care participă toată suflarea satului: fete și feciori, mueri și bărbați, babe și moși, copii. Se spune, prin părțile moților, că pe timpul nedeii iosagul (n. n. animalele) poate să postească pentru că acum se distrează stăpânii. Nedeia reprezintă locul de întâlnire al tinerilor ce se vor căsători, al prietenilor, al rudelor, al cuscrilor (aici se discută și tocmeala pentru nuntă)

Cu timpul aceste nedei pastorale s-au transformat în nedei - târg, unde se vedeau umblând „habagii” (n.n. vânzătorii de stofă albă din care se făceau cioareci sau nădragi) și „grecoițe” (ce aduceau ață, lână, cercei, mărgele ș.a.), tot felul de negustori ambulanți care-și vindeau marfa.

Astăzi nedeile au păstrat poate prea puțin din „motivele” inițiale dar a rămas esența: prilejul oamenilor din sate de a se întâlni, de a discuta, de a petrece împreună.

Nedeia de la Tăcășele, care se desfășoară a doua zi după Rusalii, de peste 70 de ani, se deschide simbolic cu slujba de sfințire de la Troiță amintind de motivul care îi stă la origini. În rest, bună voie, tarabe (de data aceasta îmbelșugate, cu tot ce vrei) cântec, joc și bucuria întâlnirii între tineri ori mai vârstnici.

Duminică am fost și noi la Tăcășele, lângă Avram Iancu (comuna Vârfurile) și am încercat să luăm „pulsul” nedeii, plimbându-ne printre oameni, mâncând mici alături de ei și intrând în vorbă pentru a le afla preocupările și mai ales cum își petrec timpul liber, cum se simt la sărbătoarea câmpenească:

Elisabeta Doncea, Groși, casnică: „Agricultura ne omoară. Distracția e prea puțină. Când putem ne odihnim și, mai rar, petrecem împreună ca acum la Tăcășele.”

Rodica Șchele, Măgulicea, casnică: „Nu prea am timp liber, acasă cu gospodăria tot timpul. E obositor pentru noi, mai ales vara, tot timpul la fân, la sapă. Ne bucurăm de o zi ca aceasta.”

Păunel Sida, Mermești, elev: „Când nu sunt la școală, merg la lucru, am și stupi care îmi ocupă cel mai mult din timpul liber. Îmi place să fiu în mijlocul tinerilor și găsesc nedeia un loc foarte bun pentru a ne cunoaște și a petrece împreună.”

Florin Groza, Măgulicea: „Mergem la discoteci, la iarbă verde dar la nedei e cel mai bine.”

Nicolae Sida , Hălmagiu: „Duminicile la petrecem pe unde putem, la Tăcășele de exemplu, urmează Șortoc, Găina. Îmi place la nedei, cu multă lume.”

– „Spre deosebire de anii trecuți, la această ediție mi se pare că prezența este ceva mai slabă ne spune **Ioan Suciu, primarul comunei Vârfurile**. N-aș pune-o pe seama timpului (aseară - n.n. sâmbătă), la noi a plouat putenic, a bătut și grindina de mărimea unei nuci ci mai mult pe seama sărăciei prin care trecem și pe care o simțim cu toții. Prezența slabă se datorează lipsei banilor la oameni, care nu prea se îndeamnă să vină să se uite numai la tarabele astea cu tot felul de bunătăți și să nu aibă acces la ele.

– Totuși, locuitorii satelor din zonă simt nevoia ca măcar o dată pe an, să se întâlnească...

– Da, e adevărat, oamenii din comună sunt prezenți și acum. Nu este casă care să nu fie reprezentată aici dar, spre deosebire de alți ani, când veneau și din alte județe - Bihor, Hunedoara - acum văd o participare mai slabă. Localnicii au spiritul de gazdă, îi așteaptă pe musafiri așa cum se cuvine, acasă sau aici, cu coșul cu bucate. Sunt care vin cu căruța ori cu mașina și aici la umbră, lângă vale își servesc musafiri, prieteni, cunoștințe. Așa se cuvine.

– Nu este un motiv și calitatea spectacolului care, an de an, a avut de suferit din lipsa fondurilor?

– O cauză este și aceasta, dar nu principala, aș zice eu. Și în acest an ni s-a promis două milioane de la C.J. și nu am primit nici un leu, fiind în imposibilitatea de a da ceva artiștilor. Noroc că Drăgan Muntean cântă pe gratis, iar formațiile din zonă o fac din patriotism local, pentru oameni.

Din fericire tradiția se păstrează și oamenii mai uită de necazuri: Ei știu că a doua zi după Rusalii trebuie să se întâlnească aici, pe vale, la Tăcășele. Asta-i o dată sfântă și, așa cum spuneam, fiecare taie cocoșul, găina, ce are în gospodărie și se pregătește pentru încă 4-5 musafiri ca să-i poată servi cu o țuică, cu o prăjitură, cu o bucată de carne.”

VASILE FILIP

Stupăritul - o meserie din care oamenii au multe de câștigat

„Și albinele - aduc miere, aduc colb mărunt de aur” ...

M. EMINESCU

„Dacă te ocupi de albine ai pâine în casă”

Nu vreau în acest articol să dau lecții apicultorilor, nici nu am pretenția că descopăr America în apicultură. Ci, doar să aduc în atenția cititorilor o îndeletnicire dintre cele mai frumoase care, în timpul liber, dar nu numai, ar putea îndulci la propriu viața celui care ar practica-o.

Am fost oaspete timp de câteva ore la două familii care se ocupă cu apicultura. D-l **Gheorghe Tipei** este din Sebiș, are 66 de ani și a început albinăritul de la vârsta de 16 ani. Locuia la Dieci lângă un vecin care avea stupi și a învățat meseria. La Sălăgeni, unde s-a mutat, avea 24 de familii dar a venit o boală numită Loca și i-a distrus albinele. Dezamăgit, s-a lăsat de albinărit.

După câțiva ani, soția, Elena Tipei, a prins un roi de albine și totul a fost luat de la capăt. Au mai cumpărat 18 familii și au început pastoratul. Lăzile și ramele sunt confecționate de d-l Tipei, pentru că dânsul este și tâmplar.

Necazurile nu au încetat, căci a apărut un păduche care a distrus câteva familii. A fost distrus și el cu Varachet, o soluție care se pune pe niște fețile anume pregătite pentru așa ceva. Acestea conțin fosfor, li se dă foc și se introduc în stup. Fumul distruge păduchele, dar albinele nu suferă din cauza lui.

D-l Tipei „contează” mai mult pe plăcerea albinăritului decât pe profit. Totuși nici banii nu sunt de lepădat. Când a cumpărat cele 18 familii, fostul proprietar i-a spus: **„dacă te ocupi de albine ai tot timpul bani de pâine în casă”.**

Trântorii - cât mai puțini

Ni se explică cât de instructivă poate fi cunoașterea organizării unui stup. Albinele dau exemplu de ceea ce înseamnă munca și disciplina. Fiecare albină își are rolul ei: unele clădesc, altele adună miere, unele clocesc puietul, altele hrănesc matca (aceasta se hrănește numai cu lăptișor de matcă secretat de glandele albinelor tinere). Din polen se prepară și „păstura” cu care se hrănește puietul.

Trântorele e „bărbătușul familiei”. El nu lucrează. Dar mai contribuie și el la producerea căldurii în stup. Trântorii sunt pentru împerechere cu matca. Ghinionul lui e că moare după împerechere. Distracția îl costă viața. În stup nu sunt prea mulți trântori, iar toamna ei sunt alungați de albine. Nu are ac, deci nu înțeapă. Apicultorii au grijă să nu se înmulțească prea mult trântorii. În societățile umane - nici o grijă.

Dacă nu conduce bine, matca e înlăturată de la putere

Matca este cea care conduce treburile familiei. Dacă matca nu corespunde interesului poporului de albine, ea este alungată, ba pentru că nu conduce bine, ba pentru că ar fi bolnavă. Matca produce ouăle din care ies albinele. Este absolut necesar pentru că o albină trăiește cca*40 de zile. Explicația constă în faptul că albina duce o activitate deosebit de intensă. Ziua adună polenul, iar noaptea lucrează în stup. Harnic ca o albină se zice despre unii - puțini - dintre oameni. Zilnic se nasc albine pentru a le înlocui pe cele care mor. Totul e organizat, planificat riguros și condus cu exactitate.

Roiul este o familie în formare și la început are trei rame. O familie poate avea în ladă 22 de rame. Acesta ar fi numărul ideal de rame.

Mierea românească - cea mai bună

De la d-l **Simion Roșca** din Șepreuș aflăm că albinăritul reprezintă o pasiune, dar se și câștigă. Totul depinde însă de vreme. Dacă sunt ploi, e de rău. Recolta de miere diferă de la an la an. Apicultorii fac pastoral, se mută dintr-un loc în altul în căutare de flori.

Cu toată buna lor organizare, apicultorul mai intervine în viața stupului. Când timpul e critic pentru viața albinelor (iarna, bunăoară), albinele trebuie hrănite, pentru că ele nu hibernează, ci mănâncă în acest anotimp.

Albinele știu din timp când va ploua și se refugiază în stup. Când sunt prea multe albine acestea roiesc, conduse de o matcă. Albinele construiesc fagurele în celule hexagonale cu o înclinație de 30°, ca să nu curgă mierea.

D-l Roșca, pentru a avea flori tot timpul, seamănă în fiecare an 2 ha de **Facilia**, o plantă care înflorește în iulie.

Se zice că albina carpatică este cea mai harnică și produce mierea cea mai bună. Am mâncat în Franța miere de albine

Ce au adunat albinele, stoarce centrifuga

frantuzească. Era un fel de gem care numai gust de miere de albine nu avea. Prietenul meu Daniel, din Franța, a mâncat miere de albine românească și mi-a spus că așa ceva nu se există.

Din păcate, prea puțini români se ocupă cu albinăritul, o meserie nu doar utilă, ci și educativă pentru cei care cunoaște tainele acestor insecte demne de imitat. Hărnicia albinei carpatice ar putea fi un exemplu pentru oamenii din același spațiu. Până acum nu s-a demonstrat.

I. IERCAN

Foto: **V. MUSCĂ**

15 primării au cerut deconectarea de la rețeaua iluminatului public

Din cauza bugetelor locale sărace, 15 primării din județ au solicitat CONEL-ului deconectarea de la rețeaua iluminatului public. Printre localitățile care au renunțat la iluminatul public se numără Ususău, Conop, Bârsa, Răpsig, Ignești, Chișindia, Dieci, Craiva, Archiș, Bocsig, Beliu, Zimandu Nou, Săvârșin, Vărădia de Mureș.

Majoritatea acestor comune au cerut deconectarea totală, cu începere de la 1 mai, pe întreaga perioadă de vară, spune Sorin Dărăban, din cadrul CONEL Arad. „Noi ne-am conformat cererilor lor, deși nu prea e în regulă treaba, deoarece unele localități au șosele de interes național.”

În anii trecuți, CONEL a mai înregistrat cereri de acest fel, însă în număr mai mic. Până în acest an nici o localitate n-a cerut deconectarea totală, ci doar câteva ore pe zi.

G. KNAP

Un sistem de desecări inundat de... nepăsare

Sistemul de desecări Chișineu-Criș are 14 stații de desecare și este cel mai mare sistem de acest fel din județul Arad. În caz de inundații, aceste stații trag cu pompele apa de pe pământurile inundate și o deversează în canalele care ajung în Criș sau Teuz. Până la revoluție o astfel de stație era deservită de cinci oameni. A mai rămas unul la fiecare stație. O singură stație, cum e cea de la Răchitaș, deservește cca 6500 de ha.

Cât este de util acest sistem de desecări nu mai e cazul s-o spunem. Atâta doar că, precum țara, și stațiile din zonă au cam fost date uitării, ne spune d-l Teodor Igreț, șef stație Răchitaș. De 10 ani nu s-au mai primit bani pentru reparații, salariile sunt mici și **„într-o zi ne luăm cartea de muncă, îi lăsăm și toate stațiile se duc dracului”**, amenință T. Igreț. Dar tot el revine la sentimente mai bune: **„Ar fi păcat să se strice sistemul de desecări, că s-au cheltuit mulți bani”.**

Dar cum a secat și... buzunarul statului, e greu de crezut că buzunarele celor care lucrează la sistemul Chișineu-Criș, vor fi „inundate” cu bani.

I. IERCAN

B.A.M.G. - Unica Bursă de Mărfuri afiliată la Forurile Europene – se află în pericol

Bursa Agricolă și de Mărfuri Generale din Arad a fost înființată în 1993 cu un capital social de 32 milioane lei. Printre membrii fondatori se află SIF Banat-Crișana, Fabrica de bere „Arbema", Apromat, IMAR, Camera de Comerț și Industrie, Primăria etc. În 1998, B.A.M.G., la o cifră de afaceri de 11 miliarde a avut 20 milioane de lei profit. Numai că, afacerile desfășurate de B.A.M.G. sunt afacerile desfășurate de orice societate comercială, neputând funcționa ca o adevărată bursă. Bursa arădeană a fost admisă în Uniunea Europeană a Burselor de Mărfuri, fiind singura din România admisă în acest for european. Dar, B.A.M.G. are serioase probleme și dacă nu este ajutată, riscă să dispară de pe harta europeană a burselor de mărfuri.

Românii nu apelează la bursă

Directorul B.A.M.G. dl. Simeon Stupariu spune că, în general, românii nu apelează la bursă. **„O bursă e o piață unde neapărat vânzătorul și cumpărătorul trebuie să se confrunte, dar ei nu apelează la această formă din mai multe motive, majoritatea sunt obișnuiți cu economia socialistă dirijată și apelează direct la marii producători considerând că procentul de 1% e o cheltuială inutilă, deși prin strigare, prețul de cumpărare ar putea fi mai mic."** Există toate tipurile de contracte bursiere pregătite, dar nimeni nu se gândește că trecând prin bursă obține informațiile necesare.

B.A.M.G. Arad este unica bursă de acest tip din vestul țării. S-au cheltuit sume importante pentru stabilirea instrumentelor bursiere, au fost vizitate burse din Europa și din SUA deoarece nimeni nu avea experiență în domeniu. Pentru mulți era o noțiune abstractă, teoretică. B.A.M.G., încă de la început, a închiriat un spațiu de la un acționar, AMET, pentru care plătea o sumă uriașă de bani. În urmă cu un an, era vorba de 6 milioane, dar acționarul dorea majorarea la 10 milioane, deși spațiul era excedentar și se găsea într-un cartier periferic. Cu toate că s-au făcut investiții de peste 40 milioane lei, AMET nu a acceptat ocuparea doar a jumătate din spațiu și nici în caz de plecare din spațiu, recuperarea investiției. Astfel, B.A.M.G. s-a văzut nevoită să se mute. Într-un spațiu închiriat, aflat în buricul târgului, la o jumătate de preț față de cât solicita tocmai acționarul B.A.M.G., situația s-a rezolvat cu ajutorul unei persoane private. Fiind o societate nesubvenționată, cheltuielile nu au putut fi acoperite din venituri proprii și atunci a existat necesitatea tranzacționării afacerilor în nume propriu, inclusiv operațiuni de import-export.

Cea mai mare afacere: grâu și porumb pentru Comtim

Simeon Stupariu crede că cea mai mare afacere pentru B.A.M.G. a fost în '98 asigurarea aprovizionării cu grâu furajer și porumb a Comtim-ului. Dar, cum lipseau banii lichizi, Comtim a achitat marfa cu porci, purcei, carcase de porc, motiv pentru care s-au creat imobilizări în stocuri de cereale nedecontate și au produs nemulțumirea producătorilor agricoli. Deoarece Comtim nu a fost de acord să plătească grâul furajer și porumbul cu bani, ci în natură, datoria Comtim la B.A.M.G. a ajuns la 1 miliard de lei. În aceste condiții s-au căutat soluții și s-au găsit firme care au achiziționat porci pentru abatorizare. Printre acestea, a fost SC Camelia-Anca SRL, care a preluat pentru abatorizare porci în valoare de peste 400 milioane lei. Firma a achitat de 2-3 ori porcii, după care a folosit procedeul clasic de tras țepe: a luat o cantitate mai mare, a emis o filă CEC de 219 milioane lei pe care B.A.M.G. nu a putut să o încaseze. B.A.M.G. s-a adresat Poliției pentru rezolvarea situației. O sumedenie de clienți își așteaptă banii, considerând că au de-a face cu un partener de afaceri neserios.

Pe lângă Comtim, s-au aprovizionat cu cereale marii consumatori din Transilvania, chiar dacă inițial cumpărătorii au făcut nazuri la calitatea grâului. „Am mișcat cantități importante de grâu din Timiș, Caraș, Bihor, Satu-Mare și Arad", declară dl. Simeon Stupariu, directorul B.A.M.G.Arad.

S-au încercat și alt fel de afaceri, însă producătorii agricoli care s-au dovedit a fi neserioși au produs pagube importante.

În anul 1997 s-a încheiat un contract lohn cu un partener maghiar care a pus la dispoziție semințe de floarea- soarelui, rapiță, muștar, șofrănel, iarba canarului etc. Plata se făcea în compensație cu semințele recoltate și era preluată întreaga cantitate de produse obținute. Datorită neseriozității unor producători agricoli, cum ar fi Izvorin Arad, Spicul de Aur Pecica, Cererom Mehedinți, Luxin Turnu-Severin etc, s-a ajuns în situația ca pământul să nu fie muncit corespunzător, după semănare nu s-au aplicat tratamentele necesare, sau, din lipsă de bani, nu s-a mai recoltat. Partenerul maghiar, îngrozit, nu a mai onorat ultimele declarații de onorare valutară blocându-se derularea contractului la o balanță nefavorabilă românilor, cu 17.000 mărci germane. Cum un necaz nu vine niciodată singur, la B.A.M.G. a sosit un control al Ministerului de Finanțe și neținând cont de caracterul contractului, nici de faptul că în contract era prevăzută clauza compensatorie, a fost preluat sec din declarațiile de încasare valutară aspectul nerepatrierii valutei și s-a calculat o amendă de 539 milioane lei. Direcția de Control a Finanțelor Arad nu a ținut cont că românii au fost neserioși, că partenerul maghiar pe bună dreptate nu a mai onorat contractul și a lovit în situația fragilă a Bursei Agricole de Mărfuri Generale Arad.

În aceste condiții, B.A.M.G. nu se mai știe cât rezistă. Nu trebuie însă uitat că este unica bursă din România, membră a Uniunii Europene a Burselor de Mărfuri. Burse din întreaga Europă transmit informații deosebit de utile arădenilor, informații care într-o economie de piață reală ar valora imens. Bursa din Barcelona, de exemplu, trimite săptămânal informații bursiere, care sunt exploatate bine de către B.A.M.G.. Dacă nu se va găsi o soluție de salvare, singura bursă de tip agricol și de mărfuri din vestul țării va dispărea de pe harta României și de pe harta burselor europene. Directorul B.A.M.G., dl. Simeon Stupariu, crede că totuși se va găsi la timp o soluție și poate că nici Ministerul Agriculturii nu va rămâne indiferent la soarta B.A.M.G., iar oamenii lui Remeș, doar cu gândul la amenzi, vor revedea situația. Cu țepari, cu controale puse pe amenzi, cu oameni fără bani și într-o economie unde totul este anormal, B.A.M.G. încearcă să facă față zilei de mâine.

VICTOR ALEXANDRU

La Astra - Călători

Negocierile cu ALSTOM - mai dificile decât se prevedeau

În luna martie, când F.P.S. a anunțat că scoate la vânzare pachetul de acțiuni deținut la Astra - Călători (76,70%), s-au arătat interesate mai multe societăți. La negocieri a fost acceptată celebra firmă franceză ALSTOM.

Acum, după 3 luni, timp în care F.P.S. Arad a avut mai multe întâlniri și discuții cu reprezentanții concernului francez, există posibilitatea ca negocierile să se încheie fără nici un rezultat.

Directorul F.P.S. Arad, Doru Sever Puia, spune că oferta francezilor este fără suport și că ALSTOM pune niște condiții absurde. „Ei doresc ca statul român să le asigure piață de desfacere. De asemenea, vor ca datoriile societății (ce depășesc 200 miliarde de lei - n.n.) să fie șterse".

Ultimul termen pentru negocieri este 21 iunie. „Dacă până la această dată ALSTOM nu se prezintă cu o ofertă serioasă, vom încheia negocierile. În acest caz, societatea Astra - Călători va fi scoasă din nou la vânzare", adaugă directorul Puia.

La începutul negocierilor, francezii de la ALSTOM au fost foarte bine intenționați, dar pe parcurs și-au schimbat atitudinea. E posibil să fi fost influențați de ce s-a întâmplat la alte privatizări (gen Dacia, unde cei de la Renault și-au impus condițiile)...

GERLINDE KNAP

La Transport - Ar '99

14 vizitatori au câștigat premii oferite de organizatori și expozanți

Duminică, în ultima zi a târgului Transport - Ar '99, organizat de Camera de Comerț, Industrie și Agricultură Arad în colaborare cu Uniunea Națională a Transporatorilor Rutieri din România, au fost desemnați câștigătorii premiilor oferite de organizatori și de firmele expozante.

Marele premiu, 10.000.000 lei, a fost câștigat de studentul Emanuel Ratz, din Nădlac. O combină muzicală i-a revenit Mariei Popoviciu, din Arad, iar un radiocasetofon Alexandrei Vârtaci, tot din Arad.

Altor 11 persoane care au vizitat Transport - Ar '99 li s-au acordat premii diverse, constând în produse expuse de firmele participante la târg.

G. K.

Privatizare

Salariații de la Resco și Vulcan Vest au devenit acționari

• Zilele trecute, licitația organizată de F.P.S. Arad pentru vânzarea acțiunilor deținute la societatea Resco (1,30%), a fost adjudecată de P.A.S. (asociația salariaților din societate).

• P.A.S. a devenit acționarul majoritar la Vulcan Vest S.A., după ce a cumpărat pachetul de 86,75% din acțiuni pus în văzare de F.P.S. Arad. La licitație au mai participat 3 ofertanți, dar a fost acceptată oferta P.A.S.-ului.

G. K.

Dobânzile bancare în vigoare la 15.06.1999

Denumirea băncii	Suma minimă (lei)		Dobânda (% pe an)													
			Persoane fizice							Persoane juridice						
	Persoane fizice	Persoane juridice	la vedere	Pe termen de (luni)						la vedere	Pe termen de (luni)					
				1	2	3	6	9	12		1	2	3	6	9	12
Bancorex			-	-	-	-	-	-	-	-	-	-	-	-	-	-
Bankcoop	200.000	15.000.000	10	60	61	62	63	66	67	10	57	58	58	59	61	62
BCR	*	25.000.000	10	55	-	56	57	58	59	10	55	-	56	57	58	59
BRD	1.000.000	*	10	60	61	62	63	64	65	10	50	51	52	53	54	55
B. Transilvania	300.000	25.000.000	10	61	-	62	56	55	55	10	58	-	59	53	52	52
B.I.R.	300.000	15.000.000	11	60	60	61	62	62	62	10	50	50	51	52	53	54
BancPost	500.000	500.000	10	58	-	60	62	65	70	10	45	-	50	55	57	60
B. Agricolă	500.000	25.000.000	10	60	-	76	58	59	60	10	60	-	57	58	59	60

INFLAȚIA DIN MAI A DEPĂȘIT PROGNOZELE ANALIȘTILOR

Rata inflației înregistrată în luna mai a depășit cu mult așteptările analiștilor, iar problema este acum îndeplinirea țintei de inflație pentru acest an, de 35%, obiectiv care este deja pus sub semnul întrebării.

"Pentru luna mai avem o inflație mare, cu atît mai mult cu cît majorările la energie se vor vedea abia din luna iunie. Din nefericire, încă nu am scăpat de inflația corectivă, ceea ce înseamnă că inflația nu are mersul ei natural", a apreciat Adrian Vasilescu, directorul Direcției Comunicare a BNR. Ajustările continue de prețuri, în special la servicii, la care s-au adăugat și influențele devalorizării puternice a monedei naționale, au făcut ca pe primele cinci luni inflația să fie de 24,5%, adică un nivel apropiat celui prognozat pentru 1999 la începutul acestui an. În aprilie, autoritățile și-au revizuit prognozele, care erau deja depășite și au anunțat o nouă țintă a inflației pentru acest an, de 35%.

Totuși, și această țintă s-ar putea dovedi prea optimistă avînd în vedere că în următoarele luni se vor regăsi în prețuri și tarife majorările la energie sau combustibili.

"Eu cred că lunile de vară vor fi cu inflație foarte mică. Bătălia se va duce, însă, la toamnă. Dacă vom reuși să scăpăm de influențele sezoniere ne vom încadra în ținta propusă de 35%" a spus Vasilescu.

JUDECĂTORIA ARAD
Dosar execuțional nr. 979/1999

În data de 21.06.1999, orele 10,00, în localitatea Semlac, nr. 526, județul Arad, se vând la licitație publică diverse utilaje agricole ale debitoarei S.C.A. Zoolact S.A. Semlac.

Creditor urmăritor Banca Agricolă.

Lista bunurilor, prețurile și condițiile de licitație se pot consulta la Banca Agricolă S.A. Arad - serviciul juridic și serviciul recuperare.

(5213892)

JUDECĂTORIA ARAD
Dosar execuțional nr. 4866/1999

În data de 21.06.1999, orele 13,00, se vând la licitație publică în orașul Nădlac, str. Nicolae Bălcescu nr. 2-4, județul Arad, combine agricole C-14 și C-6 ale debitoarei S.C. AGROMEC S.A. Nădlac.

Creditor urmăritor Banca Agricolă.

Prețurile și condițiile de licitație se pot consulta la Banca Agricolă S.A. Arad - serviciul juridic.

(5213891)

România are puține alternative în afară de accelerarea reformelor economice

Sarcina unui ministru de Finanțe sau a unui bancher din regiunea Balcanilor este destul de dificilă. În ultimul deceniu, aceștia au trebuit să jongleze cu monede instabile, cu o inflație care a scăpat adesea de sub control și cu deficite bugetare și comerciale aparent permanente. Conflicte brutale și costisitoare au devastat regiunea, îndepărtînd investitorii și întrerupînd comerțul. Situația României, cea mai mare economie din Balcani, este la fel de fragilă ca a oricărei țări din regiune, se arată în ultimul număr al revistei "The Economist".

Guvernele din România au încercat timp de ani întregi să realizeze reforma economică, prin eforturi indecise și neîndemînatice, apreciază "The Economist". Produsul Intern Brut (PIB) a scăzut cu 7,3% anul trecut și cu 6,6% în anul 1997. România s-a apropiat îngrijorător de mult de incapacitatea de a efectua plățile aferente datoriei externe, în valoare de 2,8 miliarde de dolari, scadente în acest an. Deocamdată, autoritățile române au reușit să plătească creditorii la timp, dar rezervele valutare s-au redus la un miliard de dolari, de la aproape două miliarde în luna ianuarie. Moneda națională a pierdut peste jumătate din valoarea față de dolar de la sfîrșitul anului trecut. Și, pe lîngă rambursarea a încă un miliard de dolari pînă la sfîrșitul anului, România mai trebuie să finanțeze deficitul contului curent, care a depășit anul trecut 3,5 miliarde de dolari (circa 10% din PIB).

La rîndul său, conflictul din Kosovo a jucat un rol important în deteriorarea situației economice. Guvernul susține că războiul a costat România 50 milioane de dolari pe săptămînă ca urmare a reducerii comerțului și a creșterii costurilor de transport. Investitorii străini, și așa în număr destul de redus înainte de război, s-ar putea retrage complet din țară. Investițiile străine directe au scăzut de la 29 milioane de dolari în luna martie la nivelul nesemnificativ de 3 milioane de dolari în luna aprilie. Războiul ar putea determina încetarea reformelor structurale în întreaga regiune, deși acestea nu au fost niciodată o caracteristică definitorie pentru zona balcanică.

Un raport recent elaborat de Banca Mondială și de Fondul Monetar Internațional (FMI) exprima temerea că guvernele din statele balcanice ar putea încerca să finanțeze deficitele bugetare îngăduind creșterea "deficitelor cvasi-fiscale", reprezentînd datoriile dintre companii și creditele bancare neperformante. În România, unde circa 70% din totalul creditelor bancare sunt neperformante, deponenții au retras 200 milioane de dolari din sistemul bancar după ce banca centrală a pus sub supraveghere trei bănci, între care se află și cea mai importantă bancă românească. În ultimele luni, guvernul a permis investitorilor străini să cumpere două bănci și un pachet important de acțiuni din compania națională de telecomunicații.

Insesizabilele atribute ale seducției

Contrar a ceea ce se crede în general, seducția este mai degrabă, o chestiune de inteligență decât de aparență fizică, iar eleganța este mai degrabă morală decât vestimentară. Asta nu înseamnă că frumusețea este un handicap. Într-un articol apărut în revista „Gala", Philippe Sollers încearcă să traseze acele trăsături ale seducției care sunt insesizabile dar care o definesc în întregime.

◆ ***Cum este o femeie seducătoare?*** *Surâde sau se gândește la altceva, te privește de departe dar cu o ascuțită vivacitate și se retrage mereu din calea brutalității sau vulgarității bărbaților. O femeie seducătoare nu spune niciodată* ***„Noi femeile"****. Și cum nu este necesar să fie extraordinar de frumoasă, rezerva ei ține loc de frumusețe. O rezervă înșelătoare: din timp în timp, vie, ascuțită, cu un gest, cu o privire sau cu intonația vocii, face dovada unui temperament arzător, hotărât să nu se dezvăluie decât într-un secret total. Dacă doriți mai mult, va fi dificil, sinuos și este greu de precizat dacă vă veți atinge scopul. Seducția este mereu detașată gratuită, pentru că nu are preț.*

◆ ***O femeie elegantă poate să nu fie seducătoare.*** *O femeie seducătoare este mereu elegantă. Există o mulțime de actrițe cu un fizic superb dar foarte puțin seducătoare pentru că felul de a fi, narcisismul sau nevroza de copil răsfățat le fac stupide fără ca ele să-și dea seama.*

◆ ***Eleganța este corpul însuși.*** *Seducția este detașarea extremă, în orice moment: te joci cu tine însuți precum cu un instrument, dar, atenție, fără note false. De unde, importanța vocii. Există femei (sau bărbați) care vă seduc la telefon: vocea, care învăluie o*

aparență vizibilă, este o combinație de șarm impalpabil cu o promisiune de voluptate.

◆ ***Conversația: marea teamă a seducției și eleganței.*** *Este o artă pe cale de dispariție. Adevărata seducție depășește actul fizic, se insinuează în intervalele vieții cotidiene, ia forma lejeră a detaliilor. Există soții care nu se comportă niciodată ca niște soții. Aceasta îi seduce pe bărbații lor în fiecare zi. O voce goală și o privire goală. Cu acest clișeu banal farmecul este rupt.*

O femeie celebră spunea despre Jean-Luc Godard că este ***„amantul ideal"****. Nimeni nu se aștepta la așa ceva. Sute de bărbați sunt, aparent, mult mai seducători decât Godard, a cărui eleganță vestimentară era îndoielnică.*

Mozart era un zăpăcit, dar era seducător!

◆ ***Umorul este seducător și prin definiție, elegant.*** *O femeie care are umor marchează un punct în fiecare minut. Aerul serios rău plasat, vanitatea, interesul ostentativ, patetismul dezordonat, toate formele de credulitate naivă sunt lipsite de eleganță. Nimic nu este mai seducător, în final, ca generozitatea spontană a gesturilor. Pără însă a le scăpa de sub control! Eleganța constrânsă, inventată de alții este penibilă. Un mare creator de modă nu poate face nimic pentru un corp care se împiedică de el însuși. Libertatea este elegantă și seducătoare. Marii seducători (Casanova, de exemplu) au știut-o. Cu cât sunteți mai liberă, cu atât sunteți mai seducătoare. Indiferent care ar fi dificultățile sau tragediile vieții, există întotdeauna un moment când te simți puternic: atunci când te simți stăpân pe gesturile tale. Seducția este acel moment. Eleganța este arta momentului. Restul nu mai contează...*

SFATURI PRACTICE

Folosiți vitaminele verii

● O mască pentru pielea subțire din jurul ochilor, bazată pe vitamina A, ajută în special pielea uscată și împiedică apariția ridurilor. Amestecați două linguri de iaurt cu patru linguri de suc de morcovi. Întindeți pasta astfel obținută, în jurul ochilor. Lăsați să acționeze 10 minute apoi spălați-vă.

● Dacă aveți cearcăne, tăiați două felii de măr și puneți-le peste acestea. Mențineți-le 10 minute. Pentru riduri se aplică felii de castravete, iar cartoful crud este de neînlocuit în dispariția pungilor de sub ochi. Feliile crude se pun direct pe piele, în zona cu pricina.

● Pentru pori dilatați - se iau în cantități egale semințe de dovleac, pepene galben și castravete. Se macină separat, se amestecă pulberile obținute și se diluează cu smântână. Pasta obținută se întinde pe față și se lasă să acționeze 1/2 oră. Se clătește fața cu apă minerală.

● Pentru tenul uscat - se curăță de piele o roșie mare, bine coaptă și se zdrobește cu furculița. Se pun două linguri de ulei de măsline și se uniformează. Se aplică pe față timp de 10 minute, apoi se spală cu apă călduță, fără săpun.

Vitaminele și bronzarea

Pentru bronzat se pot folosi și unele vitamine: de exemplu, vitamina A ne ajută să ne bronzăm fără a ne înroși. Dar nu numai atât, lipsa de vitamina A o recunoaștem ușor la persoanele care se înroșesc, fără a se bronza. Alimente ca untul proaspăt, ficatul, ouăle, morcovii, spanacul, zarzărele etc. conțin vitamina A, fiind recomandate în mod special acestor persoane. Lipsa vitaminei B2 din organism determină o pigmentare defectuoasă. Prezența normală a vitaminei B2 întreține o bună circulație în organism și ajută la o pigmentare perfectă. Vitamina B2 ne-o poate furniza legumele verzi, laptele, tomatele, carnea, ficatul, brânza albă, iaurtul. Vitamina PP ne ajută să avem o piele fină și să căpătăm un bronzaj plăcut, evitând unele consecințe neplăcute ale acțiunii soarelui asupra pielii. O găsim în pește, ficat, carne.

Ulei pentru o piele catifelată

Uleiurile vegetale au un efect binefăcător asupra pielii deshidratate de către soare și, totodată, îi conferă o frumoasă nuanță aurie. Un astfel de ulei îl puteți prepara singure, dar țineți cont de faptul că ingredientele de care aveți nevoie sunt puțin cam pretențioase: o sticluță de ulei de migdale, o sticluță de ulei de susan, una cu ulei de grâu și una cu ulei de avocado. Amestecați toate aceste componente și apoi turnați-le într-o sticlă curată și uscată. Înainte de folosire agitați bine sticla. Atenție însă: dacă acest ulei vă dă o nuanță și o catifelare minunată pielii, în schimb nu este recomandabil să-l utilizați pe post de produs pentru bronzare, deoarece nu conține filtre solare. Folosit constant pe parcursul anotimpului călduros, acest ulei se va dovedi de-a dreptul miraculos pentru pielea dvs.

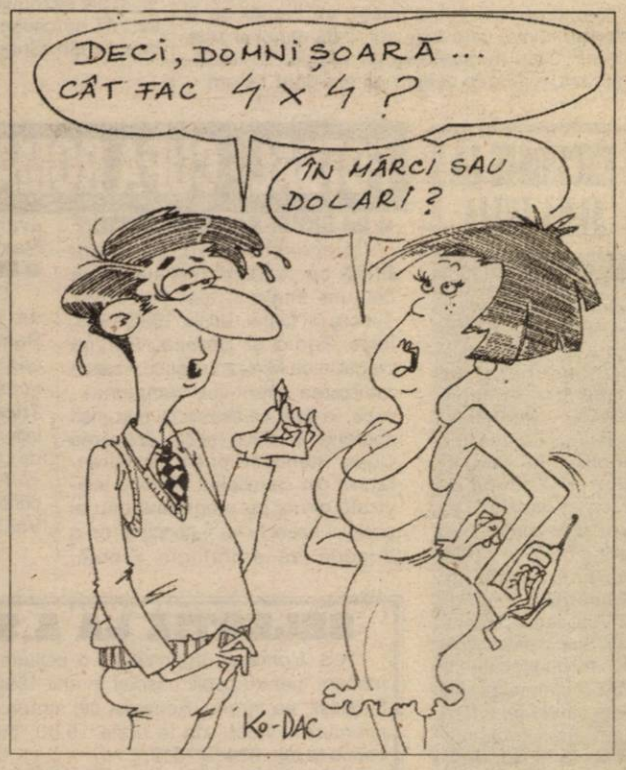

Cum purtăm, în această vară, hainele scurte

Sub razele fierbinți ale soarelui, seducția feminină se „descoperă": rochiile scurte și transparente, minifustele sunt văzute pretutindeni.

Unele dintre ele sunt purtate cu dezinvoltură, plăcând ochiului; altele, însă, denotă lipsă de gust și pricepere. Iată câteva recomandări pentru tinerele femei, vizavi de cum trebuie purtate hainele scurte:

▼ Scurt și aderent, doar pentru tinerele cu linia perfectă a trupului.

▼ La o fustă mini se asortează sandale cu tocul subțire și înalt, precum și saboții ce relansează modelele anilor '50.

▼ Monoculoarea este accesibilă persoanelor mignone. Lor, însă, nu li se recomandă cordoane sau centuri în talie.

▼ Decolteurile, decupajele, mai ales în zona taliei, șorturile sau pantalonii scurți sunt idei ce trebuie abordate cu atenție și „dozate" cu inteligență.

▼ Cale liberă brasierelor și șorturilor cu talie înaltă, ca un omagiu adus anul acesta stilului hollywoodian.

▼ Culorile tropicale sunt la modă și anul acesta pentru ținuta de oraș, în zilele foarte călduroase ale verii. Fantezii vesele și solare pentru a scoate în evidență pielea bronzată.

ÎNVĂȚAȚI SĂ SPUNEȚI NU

Din diverse motive, multor persoane le vine foarte greu să refuze, atunci când e cazul, solicitările celor din jur. E bine de știut că a spune NU, atunci când este oportun, este unul dintre secretele necesare unei vieți armonioase și calme. Nimeni nu este în stare a satisface în totalitate dorințele altora, iar o solicitudine exagerată nu face decât să adauge la propriile noastre probleme și pe ale altora, cu neplăcută perspectivă de a ne complica viața personală. Nemaivorbind că, dacă doar o dată s-ar întâmpla să nu vă respectați angajamentul, puteți avea surprize neplăcute.

Nu doresc să considerați că această idee intră în contradicție cu sfaturile mele de până acum. Este important să ne ajutăm unii pe alții și să încercăm prin bunăvoință și amabilitate să ne construim un microclimat armonios, favorabil muncii și vieții cotidiene. De la încercarea de a fi amabil și cooperant, până la a deveni un fel de sclav al solicitărilor, de multe ori absurde, ale altora este cu totul altceva.

Desigur, acest mod de a vedea lucrurile pare mai ușor de înțeles vizavi de relațiile de circumstanță. Nu același lucru se poate spune despre implicarea noastră în viața de familie, unde spiritului de solitudine i se mai adaugă sentimentele și nu rareori prejudecățile. În raport cu părinții, copiii noștri trebuie să înțeleagă bine noțiunea de obligație. Angajarea până la sacrificiu într-o direcție sau alta, uitând de propriile bucurii și necesități nu este o soluție sănătoasă și viabilă pentru nimeni.

E bine să nu uităm că avem și noi înșine dreptul de a ne bucura de viață. Nu pledez pentru egoism, doar pentru un echilibru. Să ajutăm pe alții cât se poate, dar să știm să ne oprim și să spunem NU la abuzuri și cerințe care ne strică armonia vieții personale.

Trebuie să știți că în America se plătesc sume mari la psihiatrie, pentru ca cineva să învețe să spună NU. Trebuie și este recomandabil să învățați să spuneți NU, de câte ori vi se cer lucruri, care depășesc necesitățile stringente și devin dorințe absurde.

Nu uitați că și pentru a face bine și a fi de ajutor celorlalți, dvs. singură trebuie să fiți tare, sănătoasă, cu o viață echilibrată, și, dacă se poate, chiar calmă. Fiind tracasată, hărțuită, muncită, deveniți nemulțumită și mohorâtă, cu o influență negativă pentru cei din jur. Nu veți reuși nici să mulțumiți pe cei ce încercați să-i ajutați (atunci când începeți să ajutați, ușor se învață să vi se ceară din ce în ce mai mult), dar nici să vă mulțumiți pe dvs.

Învățați să spuneți NU, cu bunătate dar și cu fermitate, și nu mică vă va fi uimirea când veți descoperi că se poate să refuzați pe cineva, fără să se dărâme lumea, și, mai ales, cei refuzați nu vă vor deveni dușmani de moarte.

Pagină coordonată de
DANA LASC

INVITATUL NOSTRU

„AM AJUNS ÎN ANTICAMERA FOTBALULUI DE PERFORMANȚĂ"

■ declară antrenorul MARIUS DEMIAN (Universitatea Arad)

Performanța promovării echipei de fotbal Universitatea în Divizia C nu a putut trece neobservată. Drept urmare, invitatul nostru de astăzi este nimeni altul decât prof. Marius Demian, antrenor al acestei formații.

– Domnule profesor, cum ați caracteriza parcursul echipei pe care o antrenați?

– Obiectivul conducerii a fost, desigur, promovarea. Pentru mine, totuși, importanți au fost următorii patru factori, pe care îi consider decisivi la o grupare, căci oferă garanția stabilității și a unui progres vizibil: baza materială, lotul de jucători, procesul de instruire și suportul financiar.

– Câți dintre acești factori s-au pus în practică?

– La nivelul Diviziei D toți patru, prin eforturile domnilor Aurel Ardelean - rector și Ioan Marconi - decan. Aș adăuga că acest campionat este perfectibil, dar nu de neglijat. Există echipe cu un joc plăcut, interesant. Cred că există preocupare, cu toate greutățile inerente. Fotbalul județean este în ascensiune. În ceea ce ne privește, ne-am bazat pe o echipă foarte tânără, șase dintre jucători fiind juniori iar opt aflându-se în primul an de seniorat. Campionatul l-aș împărți în trei perioade, din punctul nostru de vedere: perioada de acomodare, de căutări, marcată de mici stângăcii, cea de „mars forțat", în care nu am cunoscut înfrângerea și, în fine, ultima, o perioadă aș spune balcanică... Ne-am arătat adevărata valoare împotriva nădăcanilor. Dintre celelalte echipe, evidențiez Gloria, CPL, Tricoul Roșu și chiar Păulișana, ultima clasându-se mult sub potențial. Sunt echipe frumoase. Din păcate - sau din fericire - fiecare formație are un nucleu de (numai) 5-6 fotbaliști de valoare.

– Pe cine ați remarca dintre jucători?

– Consider că promovarea este în proporție foarte mare rodul muncii și al talentului jucătorilor, cât și al eforturilor depuse de Universitatea „Vasile Goldiș". Nu doresc să fac remarci personale. Am avut și noi, antrenorii, o contribuție dar înainte de toate meritul este al jucătorilor.

– Finalul de campionat a fost dominat de unele meciuri numite „strategice".

– Presa a semnalat cazurile, lumea a luat cunoștință de ele. Este regretabil că se întâmplă așa ceva. Ca antrenor, astfel de întâlniri îți dau un gust amar. Am propus A.J.F.-ului un nou mod de abordare a campionatului, pentru eliminarea „blaturilor". Echipele ar evolua tur-retur, fiind apoi împărțite în două grupe valorice: 1-9 și 10-18. S-ar forma, în continuare, șase subgrupe cu câte trei formații. Prima clasată din fiecare subgrupă a seriei 1-9 ar ajunge pe podium, iar „lanternele roșii" din subgrupele 10-18 ar retrograda. Meciurile ar ține în priză jucătorii iar deznodământul ar fi imprevizibil, oricare joc putându-se dovedi hotărâtor. De asemenea, aș renunța la meciurile de juniori din deschidere. O soluție mai inspirată mi se pare înființarea unui Campionat Județean de juniori. Grupările care nu se înscriu ar fi obligate să aibă „la vedere" minimum o echipă, indiferent de categoria de vârstă de pe „paleta" juniorilor '81-'89. Nu în ultimul rând, cred că ar fi potrivită ideea ca arbitrii să fie, efectiv, licitați de echipe, pentru meciuri. Suma ar fi publică, impozabilă, cotă-parte revenind A.J.F. Arad. Interesul arbitrilor va fi îndreptat, astfel, spre corectitudine și competență. În plus, delegații formațiilor gazdă și oaspete ar putea acorda note arbitrilor, după care s-ar face media acestora. În sfârșit, se impune un corp de observatori de calitate.

– Ce veți face în Divizia C?

– Datele problemei se schimbă. Fotbalul din eșalonul trei seamănă deja cu ceea ce înțelegem prin performanță. Va trebui să îmbunătățim fiecare dintre cei patru factori amintiți.

– Veți întări lotul de jucători?

– Avem o listă cu jucătorii care ne-ar putea întări rândurile. Deocamdată nu știu care este viziunea conducerii, în privința fotbaliștilor care s-ar transfera la Universitatea, mai exact a statutului lor de studenți sau nu. În orice caz, pentru noi promovarea este un fapt pozitiv, deoarece am ajuns în anticamera sportului de performanță. Într-un viitor apropiat ar fi extraordinar ca Aradul să se alăture unor centre fotbalistice studențești de tradiție precum Timișoara, Clujul ori Craiova. Este necesară însă, o organizare mai bună. Deocamdată nu se cunosc numele viitorilor jucători, cuplul de antrenori...

– Se aude că ați primit o ofertă din străinătate.

– A fost avansată o propunere din partea unei școli de fotbal din Dubai (Emiratele Arabe Unite), însă momentan, nimic nu este cert.

– Vă mulțumesc și vă urez mult succes în continuare.

ADRIAN HĂRȚĂU

SPORTIVII DE LA C.S.M. CONAR ARAD - PE PODIUM

Săptămâna care s-a încheiat a adus, din nou, în prim plan o serie de rezultate valoroase ale sportivilor de la C.S.M. Conar Arad obținute la campionatele naționale și alte competiții de anvergură.

ÎNOT

La Pitești s-au desfășurat finalele Campionatului Național de seniori, în bazin de 50 metri, la care au participat și doi înotători arădeni, pregătiți de prof. Viorel Bitang. Este vorba de Daria Coroș, de 19 ani și Cosmin Cuciurean, de 21 ani, ambii studenți în anul I, respectiv III ai Facultății de Educație Fizică și Sport a Universității „V. Goldiș" Arad.

Concurând în proba de 100 m fluture, Daria Coroș a urcat pe treapta a treia a podiumului de premiere, cu timpul de 1:05,54, fiind medaliată cu bronz. La același stil, dar pe distanța de 50 m, arădeanca s-a clasat pe locul 4, cu 29,94, la doar 2 sutimi de secundă de încă o medalie de bronz (locul 3 - 29,92).

În probele masculine de bras, Cosmin Cuciurean a fost și el foarte aproape de podium, clasându-se de două ori pe poziția a 4-a. La 50 m bras, campion a devenit Tudor Ignat (Steaua) cu 29,79, ceea ce reprezintă un nou record național, fiind urmat de Silviu Anastase (Petrolul Ploiești) - 29,82, Andrei Preda (Steaua) - 30,02 și arădeanul Cosmin Cuciurean - 30,16. Același loc 4 l-a ocupat și la 100 m bras, cu timpul de 1:06,54. Sunt rezultate meritorii care pot fi îmbunătățite, sportivul Cosmin Cuciurean fiind și component al lotului național de înot.

TENIS DE MASĂ

La Buzău s-au desfășurat întrecerile concursului de tenis de masă TOP 12, la juniori II. Arădeanul Adrian Dodean, care este și campionul național al cadeților, a ocupat cu acest prilej locul II, ceea ce-i conferă mari șanse de participare la Campionatele Europene de la Bratislava, ce vor avea loc în luna iulie. „Adrian Dodean, pe lângă această performanță, a câștigat pentru clubul nostru un număr de 5 medalii, dintre care 2 de aur, 2 de argint și 1 de bronz. Cred în creșterea lui valorică în următorii ani, având în vedere că are doar 14 ani" - ne-a declarat antrenorul Vali Dobai, cel ce se ocupă acum de pregătirea tânărului și talentatului jucător arădean de tenis de masă.

AUTOMODELE

Campionatele naționale de automodelism radiocomandate au avut loc la Vaslui și au prilejuit sportivilor clubului arădean câștigarea a 7 titluri de campioni, dominând practic întrecerile în această disciplină sportivă.

Seniori: Fănel Faur - locul 1 campion național la clasa 1/10 Track

A. Ardelean - locul 2; la clasa 1/10 Track

A. Ardelean - locul 2; la clasa 1/10 Formula

Fănel Faur - locul 3; la clasa 1/10 Formula

Ioana Faur - locurile 4 și 5 la cele două probe

Pe echipe: C.S.M. Arad - locul 1, campioană națională clasa 1/10 Track

C.S.M. Arad - locul 1, campioană națională clasa 1/10 Formula

Juniori: Cristian Faur - locul 1, campion național clasa 1/10 Track

Cristian Faur - locul 1, campion național clasa 1/10 Formula

Florin Costescu - de două ori locul 3 în cele două probe

Maria Faur - două locuri 4

Pe echipe: C.S.M. Arad - locul 1, campioană națională 1/10 Track

C.S.M. Arad - locul 1, campioană națională 1/10 Formula

ATLETISM

După ce în urmă cu o săptămână atletul arădean Gheorghe Gușet a câștigat, la Atena, în cadrul Cupei Europei, proba de aruncarea greutății cu 19,42 m, acum el se află în pregătiri la Snagov în vederea participării la Balcaniada din Turcia, din 26 iunie. Confirmând forma constant bună în care se află, Gușet a aruncat, la antrenament, 20,82 m. Așteptăm un asemenea rezultat și în concursuri. Până atunci să notăm că IAAF a întocmit deja la zi cu cele mai bune performanțe mondiale ale sezonului. La greutate, în fruntea listei se află americanul C.J. Hunter cu 21,41 m, în timp ce Gh. Gușet ocupă locul 9, cu 20,22 m.

ALEX. CHEBELEU

„BARAJE" ȘI ÎN FOTBALUL JUDEȚEAN

La sediul AJF Arad s-au stabilit la începutul acestei săptămâni modalitatea de disputare a partidelor de baraj pentru menținerea în Divizia D și campionatul județean „Onoare".

Astfel, **vineri, 18 iunie, ora 17,00**, se vor disputa următoarele jocuri:

● **Crișana Sebiș - Podgoria Ghioroc** (teren Chișineu Criș, pentru un loc în Divizia D)

● **Păulișana Păuliș - Dacia Beliu** (teren Pâncota, pentru un loc în Divizia D)

● **Agronomia Șagu - Dinamo Zărand** (teren Curtici, pentru un loc în „Onoare")

● **Viitorul ICRTI Arad - Andezitul Vârfurile** (teren Ineu, pentru un loc în „Onoare")

Duminică, 20 iunie, ora 17,00, învinsele din jocurile 1-2 și 3-4 se vor întâlni pe teren neutru, pentru ca învingătoarele din aceste partide să obțină locurile rămase vacante în Divizia D, respectiv „Onoare".

D. SCRIDON

EXCURSIE LA ALBA IULIA

Liga suporterilor F.C. UTA organizează o excursie la Alba Iulia cu autocarele, pentru meciul de baraj de sâmbătă, 19 iunie. Costul excursiei este de 60.000 lei, incluzând transportul și biletul de meci. Înscrieri se pot face zilnic, între orele 8-16, la sediul clubului și la dl. Dumitru Bocioacă, pe str. Mărășești nr. 20. Plecarea va avea loc în ziua jocului, la ora 5 dimineața, din fața stadionului UTA iar întoarcerea, imediat după partidă.

FOTBAL - CUPA ROMÂNIEI - TUBORG

● VA REUȘI RAPID EVENTUL?

În această seară, de la ora **21,00**, pe stadionul Național se va disputa finala Cupei României Tuborg la fotbal, ediția 1998/1999, între Rapid și Steaua. Echipa pregătită de Mircea Lucescu vizează realizarea eventului: campionat - cupă, în timp ce steliștii își pun mari speranțe în acest meci, câștigarea Cupei atenuând puțin din nerealizările din campionat. Partida televizată direct pe programul unu al postului național va fi condusă de o brigadă de arbitri din Franța, având-i la centru pe cunoscutul Marc Batta.

● INEDITĂ FINALĂ JUDEȚEANĂ

Stadionul UTA va găzdui astăzi, de la **ora 17,00**, finala Cupei României Tuborg, faza județeană, ediția 1999/2000. Pentru acest ultim act s-au calificat o divizionară D - **Tricoul Roșu Arad** și marea revelație a competiției surprizelor, echipă de „Onoare" - **Unirea Șeitin**. Jocul va fi arbitrat de Adrian Apătean - centru, care va fi ajutat de asistenții Vali Sabău și Marius Axente.

D. SCRIDON

SELECȚIE LA A.S. ROMVEST

A.S. Romvest organizează o acțiune de selecție cu caracter permanent, pentru copiii născuți în anii 1990 și 1991, care vor să devină fotbaliști, pe terenul Romvest din strada Hunedoarei, în zilele de luni, miercuri și vineri, de la orele 19,00. Informații suplimentare se pot obține la tel.: 094/577812.

CAMPIONATELE JUDEȚENE LA FINAL

„ONOARE"

Rezultatele ultimei etape:

Sântana - Beliu 3-0; Apateu - Șiria 6-2; Dorobanți - Șeitin 3-1; Comera - Șimand 6-1; Iratoș - Ghioroc 4-0; Șepreuș - Șagu 3-0; ICRTI - Macea 3-6; Moneasa - Bârzava 3-0; Fântânele - Țipari 0-3 (f.j.).

Clasament final

1. Moneasa	34	23	3	8	107-51	72	(+21)
2. Comera	34	22	6	6	94-51	72	(+21)
3. Ghioroc	34	23	2	9	98-54	71	(+20)
4. Beliu	34	21	3	10	92-50	66	(+15)
5. Dorobanți	34	18	2	14	77-64	56	(+5)
6. Sântana	34	17	3	14	86-77	54	(+3)
7. Șeitin	34	16	3	15	72-65	51	(0)
8. Macea	34	15	5	14	89-59	50	(-1)
9. Șepreuș	34	16	1	17	73-91	49	(-2)
10. Bârzava	34	15	3	16	86-88	48	(-3)
11. Apateu	34	14	6	14	67-75	48	(-3)
12. Iratoș	34	14	5	15	80-74	47	(-4)
13. Șimand	34	14	3	17	74-91	45	(-6)
14. Șiria	34	14	2	18	78-92	44	(-7)
15. ICRTI	34	12	5	17	58-86	41	(-10)
16. Șagu	34	11	2	21	54-88	35	(-16)
17. Țipari	34	10	4	21	52-82	34	(-17)
18. Fântânele	34	2	0	32	12-115	6	(-45)

„PROMOȚIE"

Seria A

Rezultatele ultimei etape:

V. Felnac - Arkit 17-0; D. Zărand - P. Covăsânț 7-0; F. Cruceni - Secusigiu 3-0; V. Munar - H.D. Semlac 1-3; Ș. Covăsânț - I. Sânmartin 0-3 (f.j.); Comera II a stat.

Clasamentul final:

1. Felnac	20	18	0	2	127-18	51
2. Zărand	20	14	2	4	69-31	44
3. H.D. Semlac	20	14	1	5	77-44	43
4. Sânmartin	20	12	0	8	78-43	36
5. P. Covăsânț	20	11	1	8	59-49	34
6. Munar	20	9	0	11	59-58	27
7. Secusigiu	20	8	1	11	55-64	25
8. Comera II	20	8	1	11	41-75	25
9. Arkit	20	7	1	12	53-80	22
10. Cruceni	20	5	1	14	37-115	16
11. Ș. Covăsânț	20	0	0	20	12-90	0

Seria B

Rezultatele ultimei etape:

Satu Nou - L. Teuz 1-0; Vârfurile - Hășmaș 3-0; Drauț - Hălmagiu 3-0; D. Sebiș - Șicula 4-0; Dieci - Bocsig 2-8; Buteni - Gurahonț 5-0; Archiș - Dezna 0-2; A; Ineu a stat.

Clasamentul final

1. A. Ineu	28	20	6	2	80-31	66
2. Vârfurile	28	17	3	8	71-40	54
3. Buteni	28	16	2	10	64-41	50
4. D. Sebiș	28	14	5	5	66-60	47
5. Bocsig	28	13	6	9	77-43	45
6. Hășmaș	28	14	3	11	75-56	45
7. Șicula	28	13	5	10	68-55	44
8. L. Teuz	28	13	4	11	66-50	43
9. Gurahonț	28	12	6	10	58-52	42
10. Dezna	28	10	8	10	61-62	38
11. Hălmagiu	28	11	4	13	46-66	37
12. Satu Nou	28	9	3	16	42-73	30
13. Archiș	28	6	6	16	33-62	24
14. Dieci	28	7	3	18	40-83	24
15. Drauț	28	3	10	25	24-97	9

SPORT LA TV

TVR 1: ora 20,50 - Fotbal, finala Cupei României: Rapid - Steaua (d)

Eurosport: ora 14,00 - Tenis, magazin ATP

ora 16,30 - Ciclism, Turul Elveției, etapa II

ora 19,30 - Fotbal, turneu sub 21 ani, finala mică (d)

ora 21,30 - Fotbal, turneu sub 21 ani, finala mare (d)

ora 23,30 - Atletism (Atena)

EXTRAGEREA TALONULUI
Câștigător MONDO

Joi, 17 iunie a.c., ora 12,00 va avea loc la sediul magazinului MONDO din Arad, B-dul Revoluției, nr. 70, extragerea talonului câștigător „MONDO".

Toți cei care au depus acest talon pot participa la această extragere la Magazinul MONDO.

Patron,
SORIN HOARĂ

S.C. „Bendea" S.R.L.
Vinde prin magazinele din Arad

B-dul Revoluției, nr. 26-38, telefon: 231853
• Liviu Rebreanu, nr. 68, telefon: 250905
la cele mai mici prețuri

- **GRESIE cal. I - 88.000 lei/ m.p.**
- **FAIANȚĂ - 68.000 - 73.000 lei/ m.p.**
- **ADEZIV și CIMENT pentru rostuit**
- **ȚEAVĂ CUPRU și accesorii**
- **SPĂLĂTOARE INOX și CABINE DUȘ**
- **BOILERE ELECTRICE și CAZANE BAIE**
- **ROBINEȚI și FITINGURI • CĂZI BAIE și ACCESORII**
- **OBIECTE SANITARE și ACCESORII**
- **ȚEAVĂ POLIETILENĂ CU ACCESORII**
- **ȚEAVĂ ZINC și NEAGRĂ**
- **PROFILE LAMINATE • TABLĂ ZINCATĂ, decapată și striată**
- **CARBID**

Program zilnic 9,00 - 17,00,
sâmbătă 9,00 - 13,00

(5213783)

S.C. „TRANS AUTOSERVICE" SRL
Arad, Calea A. Vlaicu, Bl. Z 27,
tel./fax 289308
MISCUTA

ȘCOALĂ AUTORIZATĂ DE AUTORITATEA RUTIERĂ ROMÂNĂ

Face înscrieri pentru categoriile: A, B, C, E Tr. la prețuri accesibile, cu reducere 20% pentru ELEVI, STUDENȚI, ȘOMERI, VÂNĂTORI ȘI PESCARI.

Primim și instructori independenți, pentru asociere.

Informații la sediul firmei din Arad, C. Aurel Vlaicu, Bloc Z27B sau la telefon: 289308 sau 094557903.

La noi veți întâlni cele mai scăzute tarife!

(5213888)

CONSILIUL JUDEȚEAN ARAD
CABINET PREȘEDINTE

DISPOZIȚIA NR. 102
din 14.06.1999

privind convocarea Consiliului Județean Arad

Președintele Consiliului județean Arad,

În temeiul prevederilor art. 61 alin. 1 din Legea nr. 69/1991 a administrației publice locale, republicată,

DISPUNE:

Articol unic. Consiliul județean Arad se convoacă în ședință extraordinară, în data de 22 iunie 1999, ora 12,00, cu următoarea

ORDINE DE ZI:

1. Proiect de hotărâre privind înființarea serviciului public de protecția plantelor.
2. Proiect de hotărâre privind înființarea serviciului public județean cu denumirea de „Serviciul tehnic de intervenție la dezastre".
3. Proiect de hotărâre privind vânzarea apartamentului nr. 4 din str. Lucian Blaga nr. 16.
4. Diverse.

PREȘEDINTE,
Dan Ivan

Consiliul Județean Arad

ANUNȚĂ

Posesorii de autorizații - asociații familiale și persoane fizice independente - emise în baza Decretului - Lege nr. 54/1990, sunt rugați să se prezinte pentru viza anuală a acestora până la data de 30 iunie a.c. dată după care se vor percepe penalizări de întârziere.

Viza anuală se acordă de către Consiliul Județean Arad, în clădirea fostului Liceu Sanitar cam. 13, zilnic între orele 8,00 - 13,00.

JUDECĂTORIA LIPOVA
Dosar execuțional nr. 169/1998

În data de 22.06.1999 ora 10,00, la sediul SC CONFRUCT SA Lipova, str. Lugojului nr. 6, se vând la licitație publică utilaje și mijloace de transport, vizibile la: ferma 5, ferma 20, sectorul mecanic și sectorul construcții.

Lista bunurilor, prețurile și condițiile de licitație se pot consulta la Judecătoria Lipova, biroul executor judecătoresc Oprea Dan - lunea și vinerea - precum și la Banca Agricolă SA Arad - serviciul juridic.

(5213890)

S.C. „COMTEX" S.A. Arad
B-dul Revoluției nr. 82

- Închiriază spații comerciale în zona 301, 303 și Piața Soarelui;
- Vinde mobilier comercial, redresor cu siliciu, electrocompresor.

INFORMAȚII LA TELEFON: 255642; 255440 sau la sediul societății.

(659255)

SC „RESCO" SA Arad

- **ÎNCHIRIAZĂ spații comerciale**

ANGAJEAZĂ:

◆ **Ospătari** ◆ **Bucătar** - vârsta max. - 25 ani

■ **Vinde:** Mobilier comercial (mese, scaune, obiecte inox aflate la Restaurantul Bulevard, str. Horia nr. 1)

Informații la telefon: 281970,
Str. M. Eminescu nr. 4, Arad.

(5213865)

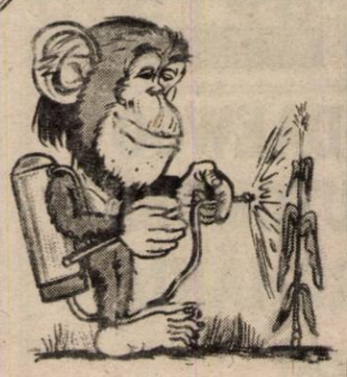

ATENȚIE AGRICULTORI!

ACUM este momentul pentru:

- tratamentul grâului împotriva fuzariozei la spic, cu GRANIT, ALERT, TANGO.
- fertilizarea culturilor de: floarea-soarelui, porumb, sfeclă de zahăr, soia, legume, vița de vie, cartofi, cu îngrășământul foliar cu extract natural: BIONAT.
- combaterea gândacului de COLORADO cu REGENT, VICTENON, MOSPILAN.
- combaterea manei la legume, cartof, pepeni, vița de vie cu: MIKAL-M, PATAFOL, ALIETTE, FOLPAN, MERPAN, CAPTADIN, POLYRAM, CURZATE.
- tratamentul culturii de floarea-soarelui împotriva bolilor: Phoma, Phomopsis, Sclerotinia cu: BAVISTIN, CALIDAN, KONKER.
- combaterea gândacului bălos (Lema) cu REGENT, DECIS, FASTAC.
- combaterea costreiului (Sorghum halepense) din culturile de sfeclă, floarea-soarelui, soia, cu: FURORE SUPER și din cultura de porumb, cu TITUS 25 DF.
- dezinfectarea spațiilor de depozitare cu: RELDAN, ACTELLIC, K'OBICL.

S.C. PRODAGRO BIAN SRL ARAD

vinde aceste produse prin magazinele din: ARAD, CHIȘINEU-CRIȘ, SALONTA, PECICA, NĂDLAC, LIPOVA, ȘIRIA, INEU, BELIU, SEBIȘ, GURAHONȚ, VĂRĂDIA DE MUREȘ.

VĂ DORIM SUCCES!

EST TRANS CONSTRUCT

Măsura economiei tale!

VINDE ȘI PREIA COMENZI

- ȚIGLE IMPORT UNGARIA JAMINA
  - ◆ KERINGO
  - ◆ CSARDAS
  - ◆ TANGO

Ofertă de sezon

- ȚIGLE SIGHIȘOARA MODEL PORTUGHEZ

PRODUSE PRIN TEHNOLOGIE EUROPEANĂ

Preț - 3.500 lei/buc. inclus T.V.A.

Arad - Calea Radnei, nr. 262 - Micalaca.

SC „INDAGRARA" ARAD

vinde la licitație:

- **tractor cu cabină fixă și remorcă U-650 de 5 to - 1 buc.**

Prețul de strigare fiind de **57.000.000 lei**, fără TVA.

Licitația se va ține la sediul SC „INDAGRARA" SA Arad, orele 10,00, în data de 24.06.1999.

(5213874)

S.C. TRANSDARA SA ARAD

Efectuează transport călători în IUGOSLAVIA, pe ruta VRSET - PANCEVO - BELGRAD. Plecarea se face zilnic, din Autogara Arad, la ora 18,30, excepție duminica. Informații la casieria societății din Autogara Arad, sau la telefon 270097.

Execută inspecții tehnice și reparații auto pentru toate tipurile de autovehicule.

(5213878)

Un nou concurs MONDO

Doriți să câștigați un RADIO-CASETOFON profesional AIWA?

Dacă da, decupați talonul cu datele personale ale dumneavoastră, prezentați-vă la magazinul MONDO din Arad, B-dul Revoluției, Nr. 70, și depuneți-l în urna „MONDO CONCURS".

Extragerea talonului câștigător va avea loc în data de 17 iunie 1999, ora 12,00 la Magazinul MONDO.

Numele prenumele _____

Adresa _____

Telefon _____

S.C. VIPROMIN 2000 S.R.L. PRODUCĂTOR DE CONCENTRATE FURAJERE **ANIMIX**

CUMPĂRĂ CEREALE DE CALITATE:

- porumb boabe - 1600 lei/kg
- porumb știuleți - 1100 lei/kg
- grâu furajer - 1300 lei/kg
- orz - 1200 lei/kg

PLATA SE FACE LA RECEPȚIONAREA MĂRFII, LA SEDIUL SOCIETĂȚII : SALONTA, Șos. Aradului, Km 75 + 300 m.
(în spatele benzinăriei MOL, la ieșirea din Salonta, spre Arad)

Se acordă 50 lei/kg - cheltuieli de transport, sau se asigură mijloc de transport la o cantitate minimă de 6 tone

Magazinul de vopsele TOTAL BAU

Vinde la cele mai mici prețuri

VOPSELE, UNELTE ȘI ACCESORII DE VOPSIT DIN IMPORT

- vopsele lavabile pentru fațade și interior
- 800 nuanțe (HERA, SUPRALUX, LIMIT, MODAKRIL)
- Vopsele pentru lemn și metal - 1000 nuanțe

VAPOREX (soluție pentru pereți cu igrasie)

Oferta lunii

- DISZPERSZIT TITAN - 16 litri - 25 kg - 300.000 lei.

Arad, str. Lucian Blaga nr. 19 (fost Miron Constantinescu)

TELEFON 210676;

PROGRAM ZILNIC 8,30-16,30.

SÂMBĂTA 9,00-12,00

(658988)

ASTRAL GRUP

COPIATOARE CALCULATOARE IMPRIMANTE ACCESORII CONSUMABILE

ACȚIUNE MINOLTA!

COPIATOARE vânzare în 2 rate	MINOLTA EP1054-A3/15 copii/min. - zoom MINOLTA EP1030-A4/13 copii/min.	PREȚ 1220 $ - 690$
1 AN GARANȚIE 2 ani garanție CU CONTRACT DE SERVICE	MINOLTA EP5400-A3/40 copii/min.-zoom MINOLTA EP4230-A3/23 copii/min.-zoom CANON NP1215/1520-A3/15 copii/zoom	-900 $ -630 $ -635 $

SISTEME DE CALCUL — INTEL CELERON 333MHZ,128K

Configurații la comandă — 3 ANI GARANȚIE

MB SOYO 440EX | PLVideo : 2 MB ATI | PREȚ : 493 $
CPU : 333 Mendo. | RAM : 32 SDRAM. | Prețurile nu conțin TVA
RAM : 32 SDRAM | Monitor : 14" Digital col. | achiz. se fac în cont BNR
HDD/FDD : 4,3 GB/1,4" | Carcasa AT, Keyboard,mouca,pad

MINOLTA CANON SHARP RICOH mita X EPSON HEWLETT PACKARD

Comenzi prin telefon: 067 281502 ; 094 867992

S.C. STYLEX S.R.L.

IMPORTATOR DIRECT ITALIA

- **GRANIT PORTELANAT**
- **GRESIE, FAIANȚĂ**
- **CIMENT MONTARE, ROSTUIT**
- **MOBILIER BUCĂTĂRIE - 19 modele**
- **MOZAIC PENTRU PISCINE**

MAGAZIN: B-dul Revoluției nr.33 DEPOZIT: Str. Petru Rareș nr.66
Tel / Fax : 257 463 Mobil : 094 - 584 721

BIROTICA

Leximis® Splaiul Gen. Gh. Magheru Bl. 329B (Micalaca)
Tel./Fax: 057/270111; 270100, Arad

- **Tehnică de calcul**
- **PC** compaq Garanție 3 ani
- **Imprimante** EPSON HEWLETT PACKARD
- **Copiatoare** MINOLTA
- **Seifuri**
- **Mobilier de birou**
- **Mașini de numărat bancnote**
- **Centrale telefonice** SOLOMON

INFOTON ROMÂNIA

Str.L.Blaga,nr.2-4, tel:280175,281800

CONECTEAZĂ-TE ACUM!

CONNEX START:
- **conectare gratuită;**
- **abonament 5 $ / lună;**
- **convorbire 0,1 $ / minut.**

Până la 30 iunie oferta CONNEX:
- **telefon MOTOROLA d520 - 79$*;**
- **conectare gratuită;**
- **2 luni abonament gratuit**.**

*Preț fără T.V.A., în limita stocului disponibil, numai cu conectare CONNEX.
**I și XIII-a lună și numai pentru serviciile vocale.

CONNEX GSM Viitorul Sună Bine

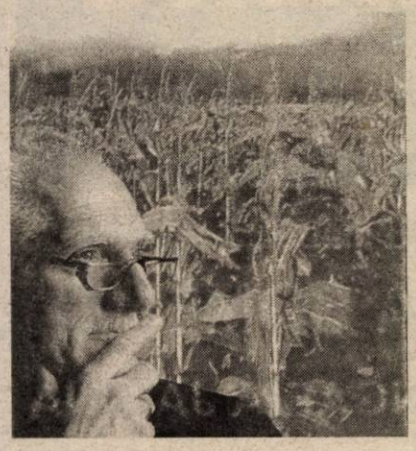

AVEȚI BURUIENI PROBLEMĂ ÎN CULTURA DE PORUMB?

AECTRA

VĂ OFERĂ SOLUȚIA:

TITUS

Cultura dumneavoastră de porumb a fost invadată de pir, mohor, costrei, adevărate buruieni problemă. Nu și pentru specialiștii noștri. Ei vă oferă **tehnologiile AECTRA**, cele mai bune soluții pentru culturi profitabile. Aveți acum **TITUS** pentru culturile de porumb.

- Erbicidul postemergent ce vă permite să vedeți ce tratați, eliminând buruienile definitiv;
- Acționează imediat după aplicare, distrugând complet buruienile de la primul pas;
- Cel mai profitabil erbicid comparativ cu erbicidele similare.

Acum e timpul să comandați erbicidul **TITUS** - prima și ultima soluție de la **AECTRA** pentru cultura de porumb.

Au fost vreodată buruieni aici? Categoric nu!

TITUS este marcă înregistrată DUPONT

CAUTĂ SEMNUL

AECTRA

Sediul central: 01/ 312.27.89
Reprezentant local: GHEORGHE BENEA 094.657.710

S.C. „FRANCKMAR" ARAD

DAEWOO AUTOMOBILE ROMÂNIA

DEALER AUTORIZAT
Str. Andrei Șaguna nr. 16 tel. 251179

Vă oferă autoturisme din gama DAEWOO în cele mai atractive condiții:

NUBIRA, LEGANZA, MATIZ, MUSOO, KORANDO, CIELO, TICO, DAMAS, LUBLIN, AVIA

- **Se pot cumpăra în rate și leasing cu avans de 20%.**
- **Se asigură service în perioada de garanție și post garanție.**
- **Dispunem de service modern cu dotare de specialitate și personal cu înaltă calificare.**

(659939)

● Service-ul Franckmar din str. Andrei Șaguna 16 este singurul Service Daewoo autorizat de RAR din județul Arad.

Distribuitor Autorizat dialog

La doi ani de Dialog, o ofertă excepțională!

2 ani de Dialog pentru tine

NOI TARIFE! Pentru planurile tarifare Dialog 600, Dialog 300 și Dialog 50! Acum poți vorbi mult mai ieftin!

Vorbești două luni de două ori mai mult pentru că în primele două luni ai dublul minutelor din abonament!

Cumperi mai ușor pachetele Dialog, acum cu prețuri începând de la 20 USD*!

O Plăcută surpriză! 2 noi abonamente: Dialog 1000 și Dialog Inedit!

* Fără TVA

BB Computer SRL

ARAD Str. N.Bălcescu nr.12 tel/fax: 057-280111, 280555, 280666

La magazinul de pe B-dul Revoluției nr 26/38
Telefon 057 / 222637 sau 094 / 500893

LICITAȚIE

SC REAL SA organizează licitație pentru închirierea următoarelor SPAȚII COMERCIALE

1. Calea Aurel Vlaicu Bloc L
2. Str. Petru Rareș nr. 20 Bloc R 1
3. Str. Voinicilor Bloc 510
4. Calea Aurel Vlaicu nr. 45-55 Bloc U 3
5. Str. Spitalului, bl. 5
6. Str. Baladei nr. 2 Bloc O 1
7. Str. Dreptății nr. 23 Bloc 717
8. Str. M. Scaevola Bloc S 1
9. Str. Steagului nr. 1 Bloc Flacăra
10. Str. Școlii nr. 1 Bloc X 34/2
11. Calea Aurel Vlaicu Bloc Z 22
12. Str. Brezoianu nr. 2 Bloc A 34
13. Aleea Răsăritului Bloc 22
14. Str. Ciobanului nr. 28 Bloc 603
15. Micălaca Bloc 310 sc. A ap. 17 A
16. Micălaca Bloc 310 sc. A ap. 17 B
17. Str. Pajiștei nr. 1
18. Calea Oradea fn.

Licitația este liberă, cu strigare și se ține la sediul societății din Arad, B-dul Revoluției nr. 97 în data de 28.06.1999 la ora 10.

Taxa de participare este de 50.000 lei pentru fiecare spațiu.

Garanția de participare: 1.000.000 lei.

Înscrierile se pot face până în 28.06.1999 ora 9,30.

Informații suplimentare la telefon 281060.

COMPANIE MULTINAȚIONALĂ
PRESIDENT
RADIO COMUNICAȚIE *CB* - 27,5 MHz

CAUTĂ

DEALER

CONDIȚII:
- Spațiu comercial cu profil electronic
- Punere în funcțiune și service

RELAȚII- tel/fax 059-415.901

(659230)

COMUNICAT

Conform avizului 11837/3 iunie 1999 a Oficiului Concurenței București tariful de redistribuire a energiei termice în Municipiul Arad este de 98.000 lei/gcal pentru populație la agenții economici, și este valabil începând cu data de 7 iunie 1999.

Prețul de livrare către agenții economici este de 276.168 lei/gcal + TVA aferent.

Prețul pentru populație este de 264.761/gcal.

Populația, începând cu luna mai, va plăti cu 156.500 lei/gcal, în conformitate cu HG 386/18 mai 1999.

CONDUCEREA SC ARTERM SA ARAD

CAMERA DE COMERȚ ARAD

organizează următoarele cursuri:

- **Perfecționarea abilităților manageriale**
  (în colaborare cu C.E.S.I. - PARIS, Franța)
- **Inițiere în contabilitate**
  (în colaborare cu Direcția Muncii și Protecției Sociale Arad)
- **Inițiere în utilizarea calculatoarelor**
  (în colaborare cu Universitatea "Aurel Vlaicu" Arad)
- **Operatori cărți de muncă**
- **Limbi străine (italiană, engleză, franceză, germană)**
- **Agenți de asigurări**
  (în colaborare cu MEDITERRANEA ASSIGURAZIONI -București) -Firma oferă posibilitate de angajare după terminarea cursului!

Informații suplimentare la sediul CCIA Arad, str. Closca nr.5, camera 31, etajul 2, tel.:25.22.50 sau 25.30.00

S.C. TOP SECURITY SERVICE SRL

Angajează personal pază

Informații: zilnic, între orele 9-11, la sediul din P-ța Sârbească nr. 1 Arad

Tel: 281410; 281508.

SOCIETATEA COMERCIALĂ DE INDUSTRIALIZAREA LAPTELUI ARAD SA

Str. Orșova nr. 6 Telefon: 287561

ÎNCADREAZĂ

1. **DIRECTOR ECONOMIC** (cu studii superioare ECONOMICE și o vechime în specialitate de cel puțin 3 ani).

(5213887)

SC „COROBING" Timișoara

Str. Moților Nr. 6

Închiriază Mașini de joc „TIP POKER" în deplină legalitate.

Informații tel/fax: 056/ 203010; 056/ 196574

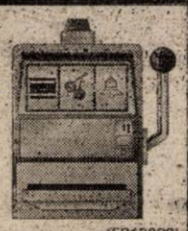

(5213829)

Societatea SIRETUL PAȘCANI

vinde prin unicul distribuitor din județul Arad

SC AMIDO SRL

en gros și en detail la cele mai avantajoase prețuri, renumitele

PERDELE DE PAȘCANI

diferite modele, diferite dimensiuni.

LENJERIE INTIMĂ DE CORP

pentru femei (halate, compleuri, combinezoane etc.)

Vă așteptăm la sediul nostru din Arad, B-dul I. Antonescu, Nr. 6, Telefon: 251336.

(5213818)

INTERNAȚIONAL COMPUTER SCHOOL

anunță noi serii de cursuri

- **OPERATOR CALCULATOR - 28 iunie**
- **CONTABILITATE - 6 iulie**
- **INIȚIERE LB. ENGLEZĂ - 5 iulie**
  NOU!
- **INIȚIERE CALCULATOARE - 29 iunie**

Pentru copii clasele I-VIII
40 ore = 150.000 lei
AVIZATE MEN

Plata în 3 -4 rate!

ICS - IIRUC Arad, tel. 230309 orele 8 - 20. (5213882)

ANIVERSĂRI

Pentru o prietenă deosebită flori, fericire și împlinirea tuturor dorințelor.
LA MULȚI ANI FERICIȚI, NUȚI!
îți doresc EMI, DANA, SIMO împreună cu cei dragi ție.

Pentru DOBREA ELENA CLAUDIA!
„În această zi frumoasă/Noi îți spunem să trăiești/Zile lungi și fericite/Lângă cei ce îi iubești" și-ți urăm „LA MULȚI ANI", la împlinirea celor 23 de ani. Delia, mami, Tibi, soțul și copiii. (15907)

MATRIMONIALE

Doriți căsătorie în GERMANIA? Fete tinere, drăguțe, serioase. Sunați cu încredere la telefon 279251. (15857)

VÂNZĂRI APARTAMENTE O CAMERĂ

Vând garsonieră confort I, zonă bună, etaj inferior, 9.000 DM negociabil. Telefon 235784; 094.592.290. (15604)

Vând garsonieră, Micălaca, bl. 241, îmbunătățită, preț negociabil. Telefon 280837 sau 094 272 122, între orele 9-20. (15699)

Vând garsonieră îmbunătățită, 5.800 DM, Confecții. Telefon 277107. (15730)

Vând urgent garsonieră, mobilată, Micălaca, bl. 612, et. I, preț 9.000 DM. Telefon 267408. (15756)

Vând garsonieră, str. Bușteni. Telefon 230891, între orele 16-22. (15761)

Vând apartament 1 cameră, confort I, cu balcon, preț negociabil. Telefon 253326. (13710)

Vând apartament 1 cameră, zona Tic-Tac, preț negociabil. Telefon 243509. (15832)

Vând (schimb, ofer închiriere) garsonieră, confort I, îmbunătățită, et. III, excelent întreținută, Micălaca. Telefon 251183. (15861)

VÂNZĂRI APARTAMENTE DOUĂ CAMERE

Vând urgent apartament 2 camere, îmbunătățit, zonă bună, preț avantajos. Telefon 235784; 094.592.290. (15604)

Vând apartament 2 camere, zona III, Micălaca. Telefon 268476, după ora 15. (15743)

Ocazie! Vând apartament 2 camere, Micălaca, parter, 10.800 DM. Telefon 270834. (15306)

Ocazie! Vând apartament 2 camere, Vlaicu, 9.500 DM. Telefon 270856. (15306)

Vând apartament 2 camere, Podgoria, parter, îmbunătățit, balcon închis. Telefon 220036; 233909. (15431)

Vând apartament în casă, str. Iancu Jianu nr. 7, ap. 9, Grădiște. (15371)

Vând apartament 2 camere, zona Fortuna, posibil rate. Telefon 094.861.589. (3629453)

Vând apartament 2 camere, Vlaicu, îmbunătățit, et. I. Telefon 254722, 231070. (15783)

Vând apartament 2 camere, Aurel Vlaicu. Telefon 237727. (15728)

Vând 2 apartament cu multiple îmbunătățiri, zona CEC-BRD. Telefon 236497, după ora 16. (15769)

Vând apartament 2 camere, zona Vlaicu, preț 11.000 DM. Telefon 253326. (13710)

Vând apartament 2 camere, preț negociabil. Telefon 255133. (15636)

Vând apartament 2 camere, parter, în Micălaca, bl. 504. Telefon 264562 și 561768. (5214349)

Vând (schimb cu București) apartament 2 camere, confort II, toate îmbunătățirile. Telefon 272290. (15788)

Vând apartament 2 camere, decomandat, balcon închis, Alfa, bl. 67, sc. C, et. III. Telefon 277356. (15831)

Vând convenabil apartament central, 2 camere, cu gaz în teracote. Telefon 257478. (15792)

Vând apartament 2 camere, parter, zona UTA. Telefon 274182. (15794)

Vând urgent apartament 2 camere, confort I, (garaj, boxă, telefon, satelit, gaz), în Aurel Vlaicu, 16.000 DM, negociabil. Telefon 094. 170.566. (15811)

Vând apartament 2 camere, Vlaicu, îmbunătățit, mobilat, 13.000 DM. Telefon 265750. (15815)

Vând apartament 2 camere, Podgoria, parter, semidecomandat. Telefon 235892. (15818)

Vând apartament 2 camere, str. Spitalului. Telefon 230732. (15756)

Vând apartament 2 camere, Miorița, 20.000 DM. negociabil. Telefon 262615. (15752)

Vând urgent apartament 2 camere, decomandat, toate îmbunătățirile, et. IV, zonă centrală, preț negociabil la vedere. Telefon 223183. 8157429

Ocazie! 14.000 DM, apartament 2 camere, Alfa, în față, et. III. Telefon 210555, 210255. (15799)

Vând apartament 2 camere, Aurel Vlaicu, bl. 7, et. I, ap. 3, (magazin Standard), preț negociabil. Telefon 275954. (15788)

Vând apartament semidecomandat, 2 camere, Micălaca, Piața Soarelui, bloc 5/8, preț 15.500 DM negociabil. Telefon 278143; 266578. (15900)

VÂNZĂRI APARTAMENTE TREI CAMERE

Vând apartament 3 camere, Polivalentă, etaj 7/8, îmbunătățit; 31.000 DM. Telefon 235784; 094.592.290. (15604)

Vând apartament 3 camere, str. 6 Vânători; îmbunătățit. Telefon 259685. (15199)

Vând urgent, ieftin, apartament 3 camere. Telefon 262575. (15813)

Vând apartament bloc 3 camere, decomandate, confort I, zona Tic-Tac. Telefon 275760. (15381)

Vând apartament 3 camere, parter. Informații telefon 263101. (15637)

Vând apartament 3 camere, semidecomandat, E. Varga. Telefon 270884. (15707)

Vând apartament 3 camere, semidecomandat, parter, str. T. Vladimirescu. Telefon 270884. (15707)

OCAZIE! Vând urgent, 15.000 DM, apartament 3 camere, etaj intermediar, Alfa, Sunați acum! Telefon 210255, 210555. (15740)

Vând apartament 3 camere, modificat stil occidental, super îmbunătățit, merită văzut. Telefon 289706. (15723)

Vând urgent apartament 3 camere, Alfa, 2 băi, gresie, faianță, balcon închis. Telefon 211261, 281190. (15785)

Vând apartament trei camere, Samantha coborâtor, zona Polivalentă. Telefon 057/231539. (15777)

Vând apartament 3 camere, decomandate, îmbunătățit, bl. 706, sc. B, ap. 2, preț 17.000 DM, negociabil. Telefon 266082, după ora 17. 815824)

Vând apartament 3 camere, Alfa, toate îmbunătățirile. Telefon 258288. (15800)

Vând apartament 3 camere, zona UTA, et. II. Telefon 286225. (15817)

Vând apartament bl. Z.23, 3 camere, decomandat, îmbunătățiri. Telefon 094.607.237. (15789)

Vând apartament stil Samantha, str. I.R.Șirianu, nr. 2. Telefon 094./ 895.081; 211969. (15874)

VÂNZĂRI APARTAMENTE PATRU-CINCI CAMERE

Vând apartament 4, 5 camere, zona Vlaicu și Micălaca, 24.000 DM - 27.000 DM. Telefon 235784; 094.592.290. (15604)

Vând apartament 5 camere, zona Tic-Tac, et. I, 23.000 DM. Telefon 092 344 770, 092 226 333. (15778)

Vând apartament 4 camere, Micălaca 500, etaj III, decomandat. Telefon 264060. (15615)

Vând apartament 4 camere, bl. Z28, et. 8/VIII. Telefon 236565, orele 9-18. (15757)

Vând apartament 4 camere, decomandat, Vlaicu, preț convenabil. Telefon 235331. (15640)

VÂNZĂRI CASE

Vând VILĂ 6 camere, 2 GARAJE, CURTE, GRĂDINĂ; toate facilitățile. Telefon 278927; 285485. (14981)

Vând casă mică, locuibilă, Grădiște, suprafața 900 mp, apă în curte, gaz stradal; 21.000 DM. Telefon 235784; 094.592.290. (15604)

Vând casă, nouă, mansardată, 6 camere, 2 băi, 260 mp spațiu locuibil, două garaje, curte 760 mp, Micălaca, preț informativ 160.000 DM. Informații telefon 092.577.021.

Vând casă cu grădină mare localitatea Zimand Cuz, nr. 114. (15564)

Vând casă 2 apartamente, curte cu garaj, gaz stradal, lângă Școala UCECOM. Telefon 211683. (15617)

Vând casă 2 camere, baie, bucătărie, verandă, garaj, grădină, teren 800 mp, zona Biserica Sârbească. Telefon 283679. (15624)

Vând casă, zonă centrală, singur în curte, preț 69.000 DM. Telefon 094 837 193. (15652)

Vând casă, Aradul Nou, 3 camere, anexe, grădină mică, 21.000 DM, negociabil. Telefon 094 246 768. (15655)

Vând casă cu grădină în Cuvin, 2.400 mp, anexe, ocupabilă imediat, preț negociabil. Telefon 057-265390, 092 251 535. (15690)

Vând vilă neterminată, 5 camere, garaj, 2 băi, 2 holuri, 2 balcoane, o bucătărie, 2 debarale. Telefon 258771, 094 534 726. (15687)

Vând casă Grădiște, str. Anton Cehov nr. 1, 30.000 DM, negociabil. Telefon 231287 sau 241805. (15693)

Vând casă mare, central, necesită reparații. Telefon 270884. (15707)

Vând casă Grădiște, 4 camere, gaz, str. V. Moga nr. 38. Telefon 224061. (15739)

Vând casă 4 camere, ultracentral, singur în curte, posibilități privatizare. Telefon 285602. (15764)

Vând casă, Grădiște, 19.000 DM, negociabil. Telefon 259876, 276389. (15679)

Vând casă, Aradul Nou, str. Vasile Pîrvan nr. 20A. (15760)

Vând (schimb) casă 4 camere, anexe, grădină în localitatea Horia nr. 159 cu apartament 2 camere + diferență. Telefon 260326, orele 8-14. (15766)

Vând casă tip vilă, suprafață construită 140 mp, alimentat apă, canal și încălzire centrală proprie pe gaz. Telefon 280704, după ora 19. (15767)

Vând casă cu loc de privatizare sau construcție de casă, 520 mp, str. Pădurii nr. 73. Telefon 258020, seara, ora 20. (15770)

Vând casă cu gaz, în Zădăreni. Telefon 413165. (15773)

Vând casă 2 camere, stare bună, preț 25.000 DM, negociabil. Telefon 270872. (13710)

Vând casă în Șiria str. Andrei Mureșanu nr. 58, 3 camere, bucătărie, baie, cămară, garaj, 2 grajduri, grădină mare. Telefon 466798, după ora 19. (3714937)

Vând casă mare tot confortul, 90.000 DM, negociabil. Telefon 286529. (14543)

Vând urgent casă pe str. Vîrful cu Dor nr. 33, formată din 2 apartamente și un spațiu comercial. Telefon 280832. (14594)

Vând casă mare pe șosea principală la Iratoș nr. 83. Telefon 249576. (15418)

Vând casă în Mîndruloc nr. 193, preț 25.000 DM, negociabil. 815827)

Vând casă în Vladimirescu str. V. Milea nr. 13, preț 40.000 DM, negociabil. (15827)

Vând casă cu etaj, Grădiște, garaj, grădină, str. Cehov nr. 3. Telefon 220364, după amiază. (15747)

Vând casă în Chișineu Criș, str. Teilor nr. 34, preț 8.000 DM. Telefon 094.795.259. (5213386)

Vând urgent casă mică cu grădină, posibilitate construcții, apă, gaz, satelit, str. Diaconu Coresi nr. 43. (15777)

Vând casă, urgent, ieftină, în Arad. Telefon 211967 pius 1 boiler aramă complet + 2 boilere curent. (17781)

Vând urgent casă 3 camere, curte, grădină, în Frumușeni, 12.500 DM negociabil. Telefon 277109. (15915)

VÂNZĂRI SPAȚII COMERCIALE

Vindem hale (depozite) în Arad: 550 respectiv 120 mp. Informații telefon 281060. (15298)

Vând GHERETĂ CĂRĂMIDĂ în Piața Pâncota. Telefon 512844. (15410)

Vând sau închiriez hală cu toate dotările necesare. Telefon 280495. (15642)

Vând spațiu comercial ultracentral. Telefon 281162, 092 281 487. (15529)

Vând gheretă din lemn, lângă Școala Generală nr. 22, Micălaca. Telefon 264086. (15684)

Vând spațiu pentru cabinet medical. Informații la telefon 251211. (15611)

Vând spațiu comercial, strand, 21 mp, preț evantajos. Telefon 267928. (15661)

Vând spațiu comercial, str. A. Șaguna. Informații telefon 251211, orele 8-16. (15787)

Vând spațiu comercial bar, terasă, Port Artur, Malul Mureșului, Aradul Nou, lângă poligonul auto, 6.000 DM. Telefon 253708, 094.183.917. (15855)

VÂNZĂRI TERENURI

Vând TEREN 500 mp, str. Lăcrimioarelor nr. 24/A. Telefon 243328, 092.457.280. (15458)

Vând teren în Grădiște, 500 mp, zonă bună. Telefon 253575, 253366, 262400. (15771)

Vând teren 800 mp, str. Brâncoveanu nr. 49 (fosta Scării soarei), vizavi de benzinăria Amarad, zonă foarte bună, apă, gaze. Telefon 251058; mobil 094.180.071. (15837)

Vând loc intravilan, 921 mp, în Subcetate. Telefon 280231. (15746)

Vând avantajos teren intravilan în Subcetate, 1.800 mp. Telefon 092.579.044. (15888)

VÂNZĂRI AUTO

Vând 2 Dacii, an fabricație 1983, 1998 (în garanție), stare excepțională, 2.000 DM și 5.000 DM. Telefon 094.592.290. (15604)

Vând Dacia 1410, an fabricație 1995, preț avantajos. Localitatea Seleuș, telefon 206. (15838)

Vând Dacii noi, 0 km. Telefon 094.157.830; 246423. (14484)

Vând cârlige remorcare omologate și remorci dublu ax, noi, cu prelate TIR. Telefon 059-372528 sau 092 430 499. (15347)

Vând sau schimb pe cereale autobasculantă Saviem de 6 to. Informații Arad, SC AMIX, str. Mucius Scaevola nr. 9-11. Telefon 280667. (15424)

Vând convenabil Dacia 0 km, orice model. Telefon 092.391.896; 421145. (15315)

Vând combină agricolă marca Claas Matador Standard Epple nobil și Massey Ferguson cu masă de grâu și masă de porumb, nerulate în țară. Telefon 094.846.440. (15093)

Vând Opel Record Combi, stare foarte bună, 2.500 DM negociabil. Telefon 266657. (15576)

Vând Dacia 1300, fabricație 1980. Telefon 283679. (15624)

Vând Renault 21 Nevada, 1992, injecție, nerulat în țară. Telefon 094 698 849. (15703)

Vând Dacia 1310L, motor 1.400 cmc, fabricat 1995, preț 3.500 DM, negociabil. Telefon 288037. (15698)

Vând Mazda 323, înmatriculată p.f., talon + CIV + VT 2001 + motor rezervă. Telefon 277067, 094 784 240. (15699)

Vând Dacia 1310, 87, 2.300 DM, negociabil. Telefon 223756. (15689)

Vând combină „Forschritt" - E517, stare excepțională, masa de tăiere 6 m. Telefon 224061, 094 552 095. (15739)

Vând Dacia 1304, fabricație 1998; ARO 10, fabricat 1989. Telefon 289583. (15787)

Vând autoturism Trabant 601S, fabricație 1987, stare bună. Telefon 263803. (15779)

Vând Renault 18 combi Turbo Diesel, an 1985, 2053 cmc, prin dezmembrare (piese). Telefon 092.344.683. (15786)

Vând microbus de marfă FIAT DUCATO, an 1987, preț 9.000 DM, stare foarte bună. Telefon 251392. (15745)

Vând Oltcit Club R.M.11, an fabricație 1989, Cermei nr. 702, sau 440, 1200 DM. (15751)

Vând Dacia 1300, stare bună. Telefon 272691, după ora 16. (15761)

Vând Dacia 1310, numere noi, 1900 DM, negociabil, seara. Telefon 269635. (15762)

Vând Dacia 1300, înscrisă pe bisericâ, reparație capitală mortor, caroserie, tapițată interior, CIV + numere noi, VT 2000, preț 1000 DM, negociabil. Informații telefon 307A, Zăbrani. (15768)

Vând Opel Vectra, an 1992, înmatriculat în iunie 1999, stare excepțională, preț informativ 10.600 DM. Telefon 092.242.902. (15776)

Vând Dacia 1988, 2400 DM, negociabil. Telefon 238425. (14416)

Vând talon Opel Record Diesel sau cumpăr mașină neînmatriculată. Telefon 043/218520 sau 038/ 718668. (15346)

Vând Fiat Regata Diesel, stare foarte bună. Telefon 257728, 092.632.340. (15834)

Vând Ford Fiesta, model nou, an fabricație 1990, 1,6 injecție, catalizator, geamuri electrice, preț negociabil. Telefon 094.630.907. (15829)

Vând ARO 243, 1986, motor Brașov. Telefon 464520. (15825)

Vând Dacia 1300, CIV, an 1981; vând Dacia papuc (variante). Telefon 464027. (15825)

Vând Nissan Sunny 1700 Diesel, 4 uși, an 1988, prin dezmembrare. Telefon 094.286.131. (15802)

Vând Dacia 1310, papuc, 5 locuri, 1993. Telefon 512094, după ora 16. (5215808)

Vând Dacia papuc, 1986, acoperită. Telefon 511403. (5215809)

Vând Opel Kadett 1,3 fabricație 1981, neînmatriculată sau cumpăr talon. Telefon 265750. (15815)

Vând camion MAN Turbo Diesel 7,5 tone, preț 25.000 DM, negociabil, înmatriculat, CIV, izotermă, an fabricație 1987, motor 6000cmc, stare perfectă funcționare. Informații telefon 252669, 270706. (15755)

Vând urgent și foarte convenabil Citroen BX 1,6i, an 1986, înmatriculat non profit. Telefon 259536. (15760)

Vând combină Apple, masa 4 m. în lucru. Telefon 094.607.237. (15789)

Vând curele pentru combină Fortschritt, 512-514, localitatea Zerind nr. 391, telefon 137. (5213388)

Vând Dacia 1300, 1986. Telefon 281063, vizibilă orele 16-18. (15864)

Vând Crister GST, fabricație 1990, 6.000 DM și Mazda 626, fabricație 1984, 3500 DM. Telefon 094.785.509, 234947.

Vând Dacia 1300, 1976, 1.250 DM negociabil. Telefon 277109. (15915)

VÂNZĂRI ELECTRO

Vând diverse tipuri TV color, preț 600.000 lei, garanție 6 luni. Telefon 244904, între orele 9-17. (15185)

Vând instalație satelit, nouă, cu certificat de garanție. Telefon 280075. (15485)

Vindem o mare gamă de TELEVIZOARE color (100 modele); prețuri convenabile. Telefon 211213; 094.161.486. (15574)

Vând mașini de cusut industriale descompletate, 300.000 lei. Telefon 280495. (15642)

Vând ieftin INSTALAȚII SATELIT, BOXE 50 W. Telefon Arad 237471; Ineu 511485. (15200)

Vând frigidere, 50 DM; combină frigorifică 1.200.000 lei; congelator. Telefon 285010. (15278)

Vând PC Pentium 90 MB, CD ROM 36x, monitor Dell Nem 24 MB. Telefon 277067, 094 784 240. (15699)

Vând TV color Phillips, Grundig, Telefunken, stereo, teletext, telecomandă, negociabil. Telefon 264004. (15748)

Vând mașini de spălat, combine frigorifice, TV color, la prețuri foarte avantajoase. Telefon 251392. (15745)

Vând diferite TELECOMENZI pentru televizor (150.000 lei), video, satelit, transformatoare linii. Telefon 092.368.868. (15094)

Vând aparat înghețată 2 cuve, 2 brațe. Informații Șiclău nr. 51, telefon 125. (15791)

Vând mașină spălat automatică, ladă frigorifică, televizor color. Telefon 284604. (15750)

Vând agregat pentru spălat autoturisme. Telefon 211491. (15780)

Vând TV color stereo, foarte ieftin. Telefon 211491. (15780)

Vând ieftin congelator Arctic 5 sertare, puțin folosit și mașină spălat Automatic 18, impecabilă. Telefon 243977, orele 9-18. (15916)

VÂNZĂRI DIVERSE

Vând rochie de mireasă mărimea 40-42, cu trenă detașabilă, 150 DM. Telefon 094.592.290. (15604)

Vând PLASĂ GARD ZINCATĂ orice dimensiuni; PLASĂ RABITZ și CUIE construcții; str. Vrabiei, nr. 4. Telefon 289997; 275701; 094.558.552. (10939)

Vând FIER BETON 4350 lei/ kg; BCA 560.000 lei/ mc; CIMENT 45.000 lei/ sac; str. Independenței nr. 7, Bujac. Telefon 273785, 243328, 092.457.280. (15458)

Vând termoteca gaz VAILLAND, caloriferè și ferestre import. Telefon 276712. (15708)

Vindem avantajos TV, combine și lăzi frigorifice, frigidere, mașini de spălat, videouri, receptoare satelit, biciclete, anvelope auto, diverse dimensiuni. Arad, telefon 563027. (14103)

Vând BOLȚARI, 4 modele; PAVELE, BORDURI, etc. Telefon 245689. (14805)

Vând CIMENT și VAR HIDRATAT 45.500 lei/ sac și 22.000 lei/ sac, minim 100 saci. Telefon 094 607 512. (15411)

Vând BCA, 545.000 lei/ mc; CIMENT, 44.000 lei/ sac; VAR, 21.000 lei/ sac. Telefon 094 524 456, 054-211807. Sunați și nu veți regreta! (f. 0659227)

Vând mobilă tineret. Informații zilnic, telefon 223957. (15715)

Vând LEMNE FOC, esență tare, orice cantitate. Telefon 210373. (15732)

Vând ouă prepeliță, cu instrucțiuni. Telefon 289966, 248064. (15735)

Vând cazan fiert țuică, noi, preț 800 DM, copiator A4-350 DM. Informații telefon 094.861.589. (3629453)

Vând sau închiriez garaje, str. Hațeg nr. 7, Arad. Telefon 057/ 211135 sau 092.372.699. (15780)

Vând dozator suc, 4 capete + 5 tuburi CO_2, localitatea Cermei nr. 440, 2500 DM. (15751)

Vând Textina Metalotehnica, balanță Sibiu 100 kg și 10 kg, mașini tricotat F8-5, mașină remaiat ciorapi, rafturi melamină, folie pentru pungi. Telefon 561641. (5214350)

Vând vaci cu lapte, rasa Holstein, și tineret. Informații telefon 474417, Nădlac, (15662)

Vând 40 tone grâu. Telefon 282251. (15486)

Vând OB, PC diametru 10, 4200 lei/kg; tablă neagră 4000 lei/kg; tablă ondulată 4.200 lei/kg; platbandă 4500 lei/kg, cornier 4400 lei/kg, adeziv gresie și faianță 63.000 lei/sac, uși și ferestre, ciment, etc, Ineu, Calea Aradului nr. 2. Telefon 511450. (15548)

Vând vacă cu vițel, rasa bălțată, sat Horia nr. 413. (15836)

Vând canapea, sobă de cărbuni. Telefon 248113. (15828)

Vând dozator cu răcitor suc 2 brațe; vând mobilă diferită, 2 garnituri 18 corpuri, suprapuse; vând tot felul de cărți en gros, circa 200 buc; vând 1 ha pământ Arad-Deva. Telefon 243126. (15823)

Vând în Ineu, lăzi albine, tip Dadant, noi. Telefon 511719. (5215807)

Vând bibliotecă, masă demontabilă și colțar Elvilla. Telefon 256397. (15819)

Vând pult bar model deosebit și aspirator profesional „FLOOR". Telefon 258866, 094.233.914. (15763)

Vând mobilă bucătărie, stare bună. Telefon 286631. (15793)

Vând fân de trifoi, 10 tone, localitatea Satu Nou, nr. 267, Otvos. (5213385)

Vând en-gros, haine second-hand, import Germania, baloți 50 kg, pe categorii, calitate excepțională. Telefon 094.783.436. (15779)

Vând garsonieră, confort I, et. I, Alfa, preț negociabil, garaj autorizat, pe str. Voinicilor și Renault 18 combi, înmatriculat + CIV. Telefon 092.355.952

Vând Termoteca Ocean și Junkers 24 KW. Telefon 253972. (15866)

Vând 2 fotolii pat, un recamier dublu, toaletă cu oglindă. Telefon 255367, după ora 16. (15894)

Vând 2 fotolii cu măsuță, masă TV 2 bucăți, dulap, măsuță etc. Telefon 277109. (15915)

CUMPĂRĂRI TERENURI, IMOBILIARE

Cumpăr cu plata pe loc, apartament sau casă, preț rezonabil. Telefon 235784, 094.592.290. (15604)

CUMPĂRĂRI DIVERSE

Cumpăr berbeci adulți, plata pe loc. Telefon 094 552 162. (15283)

CUMPĂRĂM FURAJE: orz, orzoaică, grâu furajer, soia, floarea soarelui; plata la ridicare. Telefon 065-163885, 094 789 037, 065-443693. (f.0659228)

CERERI ȘI OFERTE DE SERVICII

Angajăm OSPĂTARE și BARMANE calificate, vârsta maximă 30 ani. Telefon 270027, 270026. (15775)

Angajăm TINERI (18-26 ani), salarizare excepțională. Pentru detalii, sunați la 211651. (15532)

Angajăm KETTISTE și învățăm tinere pentru kett. Telefon 285558. (15598)

SOCOM PIELARUL Arad, angajează CONFECȚIONERE fețe încălțăminte calificate (mașiniste, la masă, la mașina de subțiat marginea pielii). Informații telefon 236116 sau sediul societății, str. Ghiba Birta nr. 16. (15541)

„PROD MODERN" angajează MAȘINISTE confecții încălțăminte, cu experiență. Telefon 211252. (15073)

„MISTER'S" angajează GESTIONAR cu experiență, absolvent marketing, inginer confecții (absolvent IAȘI), designer, confecționeri, personal calcat (experiență). Telefon 279089, Micălaca bl. 304/B. (15777)

Angajez VÂNZĂTOARE la gheretă, în Micălaca. Telefon 094.552.213. (15750)

(Continuare în pagina 15)

(Urmare din pagina 14)

„P.A.B. ROMÂNIA" angajează MUNCITORI pentru activitatea de construcții: LĂCĂTUȘI, TINICHIGII, SUDORI. Telefon 279988, sediul, Arad, str. Grădina Poștei nr. 1. (15752)

Angajăm BARMANI-OSPĂTARI (femei). Restaurant „PALLAS", Calea Timișorii nr. 178. (15753)

Angajez MECANIC confecții și CONFECȚIONERE calificate. Telefon 280646. (15758)

SOCIETATE ITALIANĂ „MANIVA" angajează CONFECȚIONERE cu experiență pentru mașini simple, iuberdek. Telefon 256935. (15111)

Angajez MUNCITORI NECALIFICAȚI și gresori-faianțori. Telefon 235221 între orele 12-14. (15628)

Firma „AMIDOCO" angajează LĂCĂTUȘI și ZUGRAVI, calificați. Informații telefon 092.636.467. (15259)

Angajăm TINERE prezentabile pentru ESCORT SERVICE. Condiții: studii medii, cunoscătoare 1-2 limbi străine. Relații telefon 094/257019. (15807)

SOCIETATE COMERCIALĂ angajează CONFECȚIONERE textile. Informații telefon 275444, 275375. (15741)

Angajăm VÂNZĂTORI legume fructe. Telefon 271175 sau 094.580.907. (15754)

SOCIETATE COMERCIALĂ angajează BARMANĂ. Telefon 256835. (15762)

SC „SOLITAR" SRL angajează LUCRĂTORI COMERCIALI pentru magazinul din Stația „SHELL" Arad. Telefon 270077, 274140. (15798)

CĂUTĂM FEMEI pentru LUCRU MANUAL (puntini). Telefon 285558. (15917)

PRESTĂRI SERVICII

Școala de șoferi, col. RUSU LUCIAN, face înscrieri. Telefon 283696. (15141)

„CONSIMAR" execută RENOVĂRI, ZIDĂRII, TENCUIELI, zugrăveli, hidroizolații, prețuri convenabile. Telefon 211646. (15567)

Repar: FRIGIDERE, CONGELATOARE, la domiciliu, cu garanție. Telefon 094.257.151. (14480)

„AMIDOCO" execută lucrări de AMENAJĂRI interioare, tavane false, mansardări și pereți rigips. telefon 092.636.467. (15072)

RENOVĂRI, zugrăveli, faianțări, parchetări, vopsitorii, tapetări, instalații sanitare, confecții metalice. Telefon 240672. 815826)

Executăm lucrării INSTALAȚII încălzire, instalații SANITARE, confecții metalice. Telefon 094/630.907. (15829)

Executăm CONSTRUCȚII, finisări. ANGAJĂM: zidari, finisori, fără calificare. Telefon 092/746.335. (15757)

FIRMĂ SPECIALIZATĂ execută amenajări interioare, tavane false, pereți rigips, faianțări, zugrăveli, tencuieli, mobilier PAL, instalații aer condiționat. Telefon 057/211432, 092.518.885. (15776)

DIVERSE

CABINETUL MEDICAL „TAHIMED" efectuează: CONSULTAȚII, ELECTROCARDIOGRAME, ANALIZE LABORATOR, FIȘE ȘCOALĂ, PRESCHIMBARE PERMIS CONDUCERE.
str. Miron Costin, bl. B. Telefon 252833. (15865)

REGINA MAGIEI din ROMÂNIA este în TIMIȘOARA. Rezolvă orice problemă: dezlegări, vindecări, redresări firme falimentare. Telefon 056-221126; 092.200.147; 092.825.354. (15794)

În atenția DEȚINĂTORILOR de BARURI! Căutăm PARTENERI pentru exploatare JOCURI ELECTRONICE. Telefon 223117. (15798)

SC „VERITA DENT" SRL cu sediul în Arad, B-dul Revoluției nr. 83, dorește autorizație de mediu pentru cabinet stomatologic. Eventualele contestații se pot depune la Agenția de Protecția Mediului, B-dul Dragalina nr. 16, Arad. (15763)

TURISM

ATLASSIB

Efectuează zilnic transport de persoane în GERMANIA, AUSTRIA și FRANȚA, la prețuri accesibile cu autocare moderne.
NOU!!! ITALIA cu tranzit AUSTRIA, SUEDIA cu tranzit POLONIA și UNGARIA la BUDAPESTA.
IMPORTANT! Prin „ATLASSIB" puteți călători în toată EUROPA: BELGIA, OLANDA, DANEMARCA, FINLANDA, NORVEGIA, ANGLIA, SPANIA, PORTUGALIA.
Pentru grupuri organizate, închiriem autocare și microbuze moderne.
„ATLASSIB" efectuează servicii de mesagerie, asigurări medicale și cărți verzi. Agențiile din centru: telefon 251871 și 252727 și AUTOGARA, telefon 270562. VĂ AȘTEPTĂM, zilnic. (c. 17)

AGENȚIA DE TURISM „SEMO TOUR" ARAD
VĂ OFERĂ:
excursie ITALIA - FRANȚA, în 15 iulie 1999.
Prețuri de excepție la: MAMAIA, NEPTUN, SATURN și EFORIE NORD.
-excursii lunare în EGIPT, ITALIA, SPANIA, GRECIA, ISRAEL, ANGLIA, MAROC, MAREA EGEE, AUSTRIA, FRANȚA; săptămânale în: DUBAI, CHINA și TUNISIA, THAILANDA, INSULELE MALDIVE, MEXIC, la prețuri fără concurență.
-excursii individuale în CROAȚIA și UNGARIA.
- bilete de odihnă și tratament la: FELIX, HERCULANE, OLĂNEȘTI, GOVORA, POIANA BRAȘOV, VORONEȚ, VOINEASA, MAMAIA, NEPTUN.
INFORMAȚII TELEFON/ FAX 057 - 283311 sau str. Eminescu nr. 13.
VĂ AȘTEPTAM! (c. 1000)

Pletl
VĂ OFERĂ:
zilnic spre Germania
PASSAU - REGENSBURG - NÜRNBERG - HEILBRONN - STUTTGART - KARLSRUHE - HEIDELBERG - WÜRZBURG -FRANKFURT - MAINZ - GIESSEN.
SERVICII: călătorie în autocare noi, moderne; 2 bagaje gratuite; însoțitoare de bord; o masă caldă în Ungaria.
Informații și înscrieri la AGENȚIILE PLETL: ARAD, telefon 057-252291; LIPOVA, telefon 057-561377, telefon 057-563011; TIMIȘOARA, telefon 056-200119; LUGOJ, telefon 056-359651; REȘIȚA, telefon 055-224904. (c.)

Transport persoane la SUCEAVA și BUCUREȘTI, prețuri negociabile. Telefon 094.552.213. (15750)

SCHIMBURI

Schimb casă proprietate, central, cu apartament bloc. Telefon 280087. (15833)

ÎNCHIRIERI

Doresc să închiriez locuință (ne)mobilată. Telefon 235784; 094.592.290. (15604)
Închiriez (ofer) locuință (ne)mobilată. Telefon 235784; 094.592.290. (15604)
Închiriez 2 spații comerciale în Arad, Bd. Revoluției. Relații suplimentare, telefon 094.555.686. (15154)
Închiriez casă în Sînicolaul Mic, str. Clopotului nr. 69 (toate facilitățile). Telefon 288861. (15759)
Închiriez apartament 1 cameră, mobilată, str. Bușteni. Telefon 254498. (15685)
Închiriez garsonieră, confort I, mobilată. Telefon 259112. (15787)
Închiriez (vând) apartament 3 camere, Micălaca. Telefon 259112. 815787)
Dau în chirie apartament 2 camere, mobilat, zona 300. Telefon 279625, orele 16-20. (15712)
Închiriez apartament 2 camere, zona Vlaicu, ofer toate condițiile. Telefon 289279. 85215805)
Ofer spre închiriere apartament 2 camere, central, mobilat. Telefon 274271. 815810)
Ofer pentru închiriat, birou, magazin, spațiu de 50 mp, pe str. Lacului nr. 2 (lângă Tifani). Telefon 253085, după ora 16. 815809)
Închiriez apartament 2 camere, mobilat, zona Fortuna. Telefon 245767. (15796)
Închiriez apartament două camere, mobilate, zona 6 Vinători. Telefon 233155. (15748)
Închiriez pentru studente-eleve, casă cu 3 camere, decomandate, singur în curte, tot confortul, central, oferim și menaj. Telefon 210782. (15751)
Închiriez (vând) apartament 2 camere, et. II, ultracentral. Telefon 284032. (15792)

PIERDERI

Pierdut carnet șomaj eliberat de DMPS Arad pe numele Glodea Maria. Îl declar nul. (15754)
Pierdut carnet de șomaj eliberat de DMPS Arad pe numele Șfabu Vasile. Îl declar nul. (15789)
Pierdut clește plombat + matriță cu numărul 759 proprietatea CONEL ARAD, punct lucru GURAHONȚ. Le declar nule. (3713089)
Pierdut autorizație de comercializare, eliberată de Administrația Financiară Arad pe numele de AVĂDANEI ELENA nr. autorizației 324312/20.04.1999 nr. dosar 13878/30.03.1999. O declar nulă. (15782)
Pierdut carnet de student eliberat de Universitatea de Vest „Vasile Goldiș" Arad pe numele Sanchez Anda. Îl declar nul. (15859)

† DECESE †

Cu adâncă durere anunțăm încetarea din viață a scumpului nostru unchi
DUMA ILIE,
în vârstă de 58 ani. Înmormântarea va avea loc, azi, 16 iunie 1999, ora 14, la Cimitirul Eternitatea. Nepoții Leontina și Avram.

Cu adâncă durere anunț încetarea din viață a iubitului meu soț,
LAZA MARINEL,
în vârstă de 32 ani. Înmormântarea va avea loc joi, 17 iunie 1999, în localitatea PONOARE, județul BIHOR, Soția îndurerată, Lucica.

Înmărmuriți de durere, anunțăm moartea fulgerătoare a celei care a fost filică, soție, mamă, soacră, bunică,
MARIA BIBIREAȚĂ,
la vârsta de 49 ani. Înmormântarea va avea loc azi, 16 iunie 1999, ora 13, de la casa părintească din NĂDLAC, str. Horia, nr. 23. Să-i fie țărâna ușoară! Familia îndoliată.

Cu durere în suflet anunțăm încetarea din viață a celei care a fost
BIRO ROZALIA (ROZSI).
Înmormântarea azi, 16 iunie 1999, ora 17, de la Capela Cimitirului Eternitatea. Familia îndurerată.

Moartea fulgerătoare a luat-o dintre cei vii, pe cea care 14 ani mi-a fost soție devotată
BIRO ROZALIA (ROJI).
Un pios omagiu din partea mea în drumul spre eternitate și în împărăția cerurilor să-și găsească mângâierea veșnică. SOMN UȘOR. Înmormântarea azi, 16 iunie, orele 17,00, la Cimitirul Eternitatea. Nelu Șandor.

† CONDOLEANȚE †

Suntem alături de colegul nostru GLIGOR VALENTIN în greaua încercare pricinuită de moartea tatălui său. Colectivul clasei I-D igiena Școala Post Liceală Sanitară, împreună cu doamna dirigintă dr. BRAN LILIANA. Dumnezeu să-l odihnească în pace! (15820)

Colectivul Biroului Mecano Energetic de la Schela de Foraj Zădăreni este alături de ing. șef Bibireață Petre în marea durere pricinuită de pierderea soției sale MARIA. (15773)

Colectivul clasei a IV-a E, Școala Generală nr. 22 Arad împreună cu domnul învățător Ciule Gheorghe sunt alături de colegul lor BĂȘCĂRĂU DANIEL în durerea pricinuită de moartea surorii sale. Sincere condoleanțe. (125739)

Suntem alături de prietenul nostru BIBIREAȚĂ PETRE HORAȚIU în marea durere pricinuită de decesul mamei și transmitem sincere condoleanțe familiei îndoliate. Cercul de prieteni. (15740)

Colectivul SC „BANC POST" SA, Sucursala Arad sunt alături de familia STOIA în marea durere pricinuită de decesul celui care a fost colegul nostru STOIA IOAN și transmit sincere condoleanțe. (15759)

Colectivul Secției Mecano Energetic de la Schela de Foraj Zădăreni este alături de ing. șef BIBIREAȚĂ PETRE în marea durere pricinuită de pierderea soției sale MARIA. (15774)

Colectivul Atelier Transporturi de la Schela de Foraj Zădăreni este alături de ing. șef BIBIREAȚĂ PETRE în marea durere pricinuită de pierderea soției sale MARIA. (15775)

Sincere condoleanțe familiei îndoliate BIBIREAȚĂ din partea familiei CHIFOR VASILE. (15765)

Sincere condoleanțe familiei îndoliate BIBIREAȚĂ din partea familiei ing. KATONA LADISLAU. (15766)

Sincere condoleanțe familiei îndoliate BIBIREAȚĂ, din partea familiei GRIGORE ION. (15767)

Sincere condoleanțe familiei îndoliate BIBIREAȚĂ, din partea familiei MARIN PETRE. (15768)

Sincere condoleanțe familiei îndoliate BIBIREAȚĂ, din partea familiei MATEI ION. (15769)

Sincere condoleanțe familiei îndoliate BIBIREAȚĂ, din partea familiei NEACȘU MARIN. (15770)

Sincere condoleanțe familiei îndoliate BIBIREAȚĂ, din partea familiei VIOREANU MARIN. (15771)

Sincere condoleanțe familiei îndoliate BIBIREAȚĂ, din partea familiei TOTH LADISLAU. (15772)

Colectivul clasei a VI-a A, de la Școala nr. 12 Arad împreună cu doamna dirigintă Rodica Sferle împărtășește durerea colegului lor MIKI, pricinuită de pierderea prematură a mamei.

Împărtășim durerea doamnei GULEȘ ELENA prin pierderea iubitei sale surori, din BUJORGALAȚI. Transmitem sincere condoleanțe! Asociația de locatari bloc Y8B, sc. B. (15840)

Transmitem sincere condoleanțe familiei îndurerate pentru stingerea din viață a celei care a fost MARIA BIBIREAȚĂ. Vecinii din bloc 140 Micălaca. (15844)

Colectivul de salariați de la Percepția Fiscală și Trezoreria Gurahonț regretă profund dispariția prematură a foștilor colegi, GHIȚĂ VICTOR, fost șef percepție și agentului fiscal GLIGOR GRAȚIAN și transmit sincere condoleanțe, familiei îndoliate. (3713090)

Sindicatul SC „PETROCONSTRUCT" ARAD anunță cu regret dispariția fulgerătoare a colegei lor BIBIREAȚĂ MARIA și transmite condoleanțe familiei. Dumnezeu s-o odihnească! (15852)

Conducerea SC „PETROCONSTRUCT" SA ARAD anunță cu regret dispariția fulgerătoare a colegei lor BIBIREAȚĂ MARIA. Condoleanțe întregii familii și regrete eterne. Dumnezeu s-o odihnească. 815852)

Cu regret transmit condoleanțe familiei la moartea fulgerătoare a celei ce a fost BIBIREAȚĂ MARIA, din partea familiei Oros Lepa. Dumnezeu să o odihnească! (15752)

Cu regret transmit condoleanțe familiei la moartea fulgerătoare a celei ce a fost BIBIREAȚĂ MARIA, din partea familiei Nădasan Teodor. Dumnezeu să o odihnească. (15852)

Cu regret anunț moarten fulgerătoare a celei ce a fost colega mea BIBIREAȚĂ MARIA. Condoleanțe familiei, din partea celei ce te regretă, Brânzei Angela. Dumnezeu s-o odihnească ! (15852)

Cu regret transmit condoleanțe familiei la moartea fulgerătoare a celei ce a fost BIBIREAȚĂ MARIA, din partea familiei Neața Spirache. Dumnezeu să o odihnească ! (15852)

A dispărut fulgerător colega cea mai bună BIBIREAȚĂ MARIA. Regrete eterne și condoleanțe familiei din partea lui Vida Manuela. Dumnezeu s-o odihnească ! 815852)

Condoleanțe și regrete eterne familiei la dispariția celei mai bune colege BIBIREAȚĂ MARIA, cu lacrimi de la Râu Sofia. Dumnezeu s-o odihnească. (15852)

Cu regret transmit condoleanțe familie la moartea fulgerătoare a celei ce a fost BIBIREAȚĂ MARIA, din partea colegei Demșorean Rodica. Dumnezeu să o odihnească. (15852)

Colectivul Alimentație Publică a Restaurantului CONTINENTAL ASTORIA consternat la decesul prematur a celei care a fost BIRO ROZALIA, la numai 47 ani, transmite sincere condoleanțe familiei. (15858)

Înmărmuriți de durere regretăm moartea la numai 47 ani a colegei noastre BIRO ROZALIA și transmitem sincere condoleanțe familiei. Colectivul Recepție Continental ASTORIA. (15858)

Cu adâncă durere anunțăm încetarea din viață a iubitului nostru ginere, cumnat și unchi
LAZA MARINEL,
în vârstă de 32 ani. Socrii, cumnata și nepotul, îndurerați. (15870)

Suntem alături de domnul director tehnic al SFS ZĂDĂRENI, BIBIREAȚĂ PETRE în marea durere pricinuită de dispariția fulgerătoare a soției. Colectivul SC „BAT" SA Arad. Conducerea. (15869)

Colectivul Schelei de Petrol Arad regretă dispariția fulgerătoare a celei care a fost colega noastră, BIBIREAȚĂ MARIA și transmite sincere condoleanțe familiei îndoliate. (15887)

Colectivul SC „FORAJ SONDE" SA Zădăreni este alături de familia BIBIREAȚĂ în marea durere pricinuită de decesul celei care a fost, MARIA BIBIREAȚĂ și transmite sincere condoleanțe. (15899)

Suntem alături de colegul nostru, consilier juridic CREȚIU IOSIF, în greaua durere pricinuită de decesul mamei sale și transmitem sincere condoleanțe familiei îndoliate. Dumnezeu s-o odihnească în pace! Colegii de la DIRECȚIA SILVICĂ, Arad. (15901)

Colegii de la „INFOTON" sunt alături de Biro Gheorghe în aceste momente grele pricinuite de moartea neașteptată a surorii sale, ROZALIA. Dumnezeu s-o odihnească în pace! (15904)

Consternați de vestea trecerii fulgerătoare în eternitate a celei care a fost o bună vecină, BIBIREAȚĂ MARIA, adresăm familiei îndurerate, sincere condoleanțe. Familia DRĂGAN. (15909)

Cu inimile zdrobite de durere, colegele Centralei telefonice SC „CONTINENTAL ASTORIA", anunță încetarea fulgerătoare din viață, a dragei lor colege, BIRO ROZALIA și transmit sincere condoleanțe familiei îndoliate. (15872)

† SERVICII FUNERARE †

SC „NOSFERATU" SRL,
este alături de dumneavoastră în momentele grele, asigurând SERVICII FUNERARE COMPLETE în condiții de calitate occidentală (inclusiv SPĂLAT, ÎMBĂLSĂMAT; ORGANIZĂM POMENI) la prețuri minime. OFERTĂ SPECIALĂ: sicriu brad, respect, cruce, 750.000 lei. Str. Ghiba Birta nr. 26; telefon 270437, 094 554 874. NON-STOP. Transportul pe raza localității este gratuit!!! (c. 978)

POMPE FUNEBRE NON-STOP RO-STYL-COMPANY
str. M. Eminescu nr. 4, telefon 057-211929, 094.537.715; 094.558.712.
TOTUL ÎNTR-UN SINGUR LOC:
▼ SPĂLAT-ÎMBRĂCAT (100.000 lei-250.000 lei)
▼ ÎMBĂLSĂMAT-COSMETIZAT (250.000-500.000 lei)
▼ SICRIE 10 modele (400.000 lei-2.800.000 lei)
▼ LENJERIE deces - 7 modele (160.000 lei-600.000 lei)
▼ CRUCI, LUMÂNĂRI
TRANSPORT în ARAD GRATUIT.
FIIND PRODUCĂTORI, CALITATEA, OPERATIVITATEA și PREȚUL ÎNLĂTURĂ CONCURENȚA. (c)

† COMEMORĂRI †

Tristă și neuitată va rămâne pentru noi ziua de 16 iunie, când se împlinește un an de la decesul dragului nostru fiu, tată și soț
IOVĂNUȚ SORIN.
Nu te vom uita niciodată! Părinții. (15784)

În urmă cu 1 an am pierdut un minunat frate, cumnat și tată
IOVĂNUȚ SORIN,
la numai 28 ani. A plecat dintre noi pentru totdeauna lăsând în urma lui pe fiul Paul. Dormi în pace, suflet blând! Fratele și cumnata din DRAUȚ. (15784)

Un gând pios, o lacrimă și aduceri aminte, pentru cel care a fost și tată
MIKUSKA GHEORGHE (GYUSZI),
la 4 ani de la tragica despărțire. „Îngenunchind la crucea ta/ Plângând, rugăm pe Domnul/ Răcoarea raiului să-ți dea/ Și-n liniște să-ți fie somnul" Dumnezeu să te odihnească în pace! Slujba de pomenire se va ține în data de 17 iunie, ora 19, la Biserica Romano-Catolică, din centru. Rodica și Mirela. (15688)

În adierea vântului simțim mângâierea ta, în mângâierea razelor blânde ale soarelui, e mâna ta, în căldura amiezii, simțim sufletul tău, în apusul astrului e rămasul bun al tău. Pretutindeni ai rămas cu noi cu speranța revederii în inimi acum, la împlinirea unui an de când ai plecat dintre noi, scumpa noastră
MARIA ROȘCA,
din LIPOVA. Ne plecăm sfioși în fața tristului său mormânt și-ți spunem că vom păstra nestearsă amintirea sufletului tău minunat. Fiica Liliana, ginerele Dănuț și nepotul Bogdan. (3629451)

Cu adâncă durere anunțăm că azi, 16 iunie, se împlinesc 7 ani de la acea clipă nefastă, care a curmat viața la doar 13 ani, a celui care a fost dragul nostru fiu și frate SERGIU CĂRĂBAȘ. Dragostea și dorul tău vor fi eterne. În veci nemângâiată, familia CĂRĂBAȘ. (15744)

Pios omagiu la împlinirea a 6 luni de la dureroasa despărțire de cea care mi-a fost colegă, tovarășă de viață și scumpă soție de peste 44 ani, sora medicală
HIDIȘ BARBARA-ELISABETA.
născută MAYER la SÎNTANA. Rugăm pe bunul Dumnezeu s-o ierte și s-o odihnească în pace! Soțul și rudele îndurerate. (15822)

Azi, 16 iunie, se împlinesc 2 ani de la decesul scumpei noastre mame SIMION ELISABETA. Dumnezeu s-o odihnească! Familiile STANCIU și DAVID. (15796)

Trist și îndurerat s-a scurs un an de când a plecat în veșnicie, aceea care a fost o bună soție, mamă, bunică și străbunică
MORAR IULIANA,
din CURTICI. Te vom plânge mereu, toți cei ce te-am iubit. Familia. (15842)

EMOL WIENERBERGER

SISTEME DE ZIDARIE - **POROTHERM**

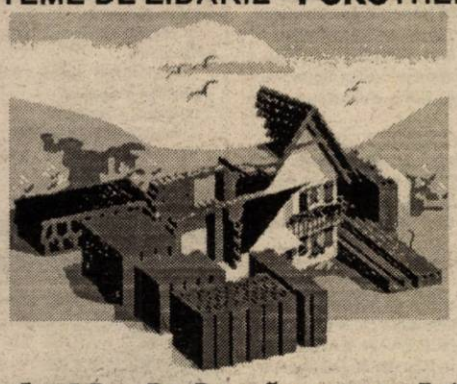

cărămida de bază a casei tale

TEL: 057 - 280179 / 280233

MEDIASOFT

Arad, str. Av. Ioan Sava nr. 5, tel. 057-**255886**

Organizează CURSURI

* De **calificare - perfecționare** în meseriile:

1. **Operator pe calculator și rețele de calculatoare** dimineața - 16 iunie, după masa - 18 iunie
2. **Secretară (prelucrare documente pe calculator)** după masa - 24 iunie
3. **Contabil (teorie și aplicații pe calculator)** după masa - 1 iulie
4. **Programator ajutor** - după masa - 22 iunie

* De **instruire** în:

1. **Utilizare Word** - după masa - 24 iunie
2. **Utilizare Excel** - după masa - 19 iulie
3. **Contabilitate aplicată pe calculator** - d.m. 30 iunie
4. **Utilizare AutoCad** - după masa - 21 iulie
5. **Utlizare PC copii, Windows** (8-12 ani) - 28 iunie

Plata în rate

Cursuri autorizate, diplome calificare, perfecționare, eliberate de **MINISTERUL MUNCII.**

(5213886)

S.C. BAZA ATELIERE ȘI TRANSPORT S.A.

ARAD, Str. Poetului nr. 131/A, telefon 057/289700, 273242, 092/251580, 092/251579, fax 289830;

VINDE:

HALĂ INDUSTRIALĂ 1200 mp

(investiție 1998) cu acces separat, teren aferent 3000 mp., cu utilități asigurate (energie electrică, energie termică, apă, gaz). Informații la telefon: 057/289700, 057/273242, interior 119, 092/251580, 092/251579.

(659238)

Braun Group

Mondo Style

IN STIL CA LUMEA

FERESTRE SI USI DIN PVC, PROFILE TROCAL
USI GLISANTE, PODELE LAMINATE, Germania
SISTEME DE USI PENTRU INTERIOR "RINGO" - Germania
FATADE SI PERETI CORTINA DIN ALUMINIU
FERESTRE SI USI DIN PROFILE CURBATE
JALUZELE VERTICALE, RULOURI, PERVAZURI, GEAM TERMOPAN, STICLA ORNAMENTALA, ANTIEFRACTIE

Sediul HENKEL executat de Mondo Style Bucuresti cu profile din aluminiu HUECK si PVC TROCAL

Proiectare

Arad, P-ta Spitalului, Bl.1C, parter tel: 057 - 252001
Timisoara, Calea Aradului, 87: tel: 056-200355, 200321
Secții de productie: Timisoara, Oradea, Craiova, Bucuresti

peste 300 de accesorii GSM, hands free kit-uri, calitate de varf
>>30 sortimente de cabluri coaxiale: 50Ω / 75Ω
>>20 sortimente de cabluri: torsadate, PC, telefonie, electrice componente PC, pat de cablu - REHAU (Germania)
camere video si sisteme video de supraveghere KOCOM
statii radio profesionale, radioamatori, **ALINCO** si taximetrie
radiocasetofoane si boxe MTC, instrumente de masura

O tâmplărie PVC

EXCLUSIV AL - PLAST

pentru dumneavoastră!

Execută la comandă cu material din import și la prețuri de excepție, ORICE TIP DE TÂMPLĂRIE PVC CU STICLĂ TERMOPAN.

APELAȚI CU ÎNCREDERE LA

EXCLUSIV AL - PLAST

Str. Pădurii, Nr. 91A, telefon 210280.

(570457)

BOSCH SIEMENS SAMUS SATU-MARE WHIRLPOOL

INDESIT NEI ZANUSI DAEWOO PHILIPS

CORAURA

B-dul Revoluției (vizavi de BANKPOST)
Micălaca - Piața Soarelui (vizavi de Poștă)
Tel. 259.373; 259.721
Fax: 259.884

- Ventilatoare
- Aparat aer condiționat
- Plasă de gem pentru tâmplărie
- Pompe sumersibile, de suprafață și kama
- Furtun de udat
- Motocositoare
- Incubatoare electrice
- Folie solar de 4-10 m lățime
- Burete tapițerie, mușama, imitație de piele
- Împletitură de sârmă pentru gard
- Plasă rabitz, cuie construcții, electrozi
- Roabe, betoniere, motoare electrice
- Drujbe
- Acumulatori auto
- Hidrofoare, compresoare, aragaze, frigidere, congelatoare, televizoare
- Combine muzicale
- Gresie, faianță, adeziv pentru lipit și rostuit
- Aracet, vopsele, diluanți și lacuri

NOU!

VIZITAȚI MAGAZINUL NOSTRU DESCHIS ÎN LIPOVA, VIS A VIS DE PIAȚĂ

Produsele: electrice, electrocasnice, uz gospodăresc și agricol se vând și cu

PLATA ÎN RATE, AVANS 0.

TRANSPORT GRATUIT ÎN ORAȘ ÎN JUDEȚ, TRANSPORT GRATUIT LA CUMPĂRĂTURI MAI MARI DE 5.000.000 LEI.

(5213799)

WHIRLPOOL SIEMENS BOSCH ARCTIC GĂIEȘTI

ZANUSI DAEWOO

Distribuitor Autorizat dialog

La doi ani de Dialog, o ofertă excepţională!

NOI TARIFE! Pentru planurile tarifare Dialog 600, Dialog 300 si Dialog 50! Acum poti vorbi mult mai ieftin!

Vorbeşti două luni de două ori mai mult pentru că în primele două luni ai dublul minutelor din abonament!

Cumperi mai uşor pachetele Dialog, acum cu preţuri începând de la **19 USD*!**

O Placuta surpriza! 2 noi abonamente: Dialog 1000 si Dialog Inedit!

2 ani de Dialog pentru tine

* Fără TVA

EURO-GSM

La magazinul de pe Bulevardul Revolutiei nr. 95
Telefon 057 / 282656 sau 094697030

BANCA ROMÂNĂ PENTRU DEZVOLTARE
GROUPE SOCIÉTÉ GÉNÉRALE
Sucursala Județeană ARAD
Bd. Revoluției nr. 5-7
Telefon 253280

ADEVĂRUL

COTIDIAN INDEPENDENT ARAD

Anul XI, nr. 2720 | Joi, 17 iunie 1999 ● 16 pagini ● 1400 lei ● e-mail: adevarul@net.ro

WEST BANK
ARAD, B-dul Revoluției nr. 88
TELEFON: 284.888
FAX: 285.202
Acordă dobânzi atractive la depozitele în lei astfel:

	Pers. fizice	Pers. juridice
1 lună	70%	60%
2 luni	72%	62%
3 luni	75%	65%

BRAT
Publicație auditată în semestrul I 1998.
Tiraj mediu zilnic vândut: 35.948

GREVA PROFESORILOR - PASIVITATEA GUVERNANȚILOR?!

Pentru prima oară în ultimii zece ani, profesorii au pus în practică amenințarea de a bloca anul școlar. Ei s-au săturat de promisiuni și nu mai pot fi amăgiți cu protocoale și legi aprobate în pripă, care apoi nu sunt respectate. Cadrele didactice spun că vor boicota admiterea în liceu, examenele de bacalaureat, de absolvire a școlilor postliceale și cele pentru licențele universitare, lăsînd elevii din ceilalți ani cu mediile neîncheiate, dacă nu-și vor primi drepturile salariale promise de Guvern în toamna anului trecut și prevăzute de lege.

Prima săptămînă de grevă a avut deja efecte catastrofale asupra procesului de învățămînt. Zeci de mii de elevi din clasele a douăsprezecea nu s-au putut înscrie, începînd de luni, la examenul de bacalaureat, pentru că profesorii aflați în grevă nu le-au încheiat mediile. Există școli în care elevii ar mai trebui să primească cel puțin o notă și chiar să susțină o teză, fiind în pericol să rămînă repetenți. Chiar în eventualitatea reluării cursurilor, nu mai există timp pentru ca elevii să poată fi evaluați în condiții normale, după ce a fost pierdută o săptămînă esențială pentru încheierea situațiilor școlare.

Elevii susțin profesorii și înțeleg rațiunea protestului, dar se tem, totuși, că pasivitatea guvernanților îi va aduce în situația de a pierde un an școlar. Cu câteva zile înaintea examenului, mulți elevi trebuie să învețe la cu totul alte materii decît cele cuprinse în programa pentru bacalaureat, atenția lor fiind împărțită între disciplinele de examen și cele la care au situația neîncheiată.

În aceași perioadă, se desfășoară înscrierile pentru admiterea în liceu și în școlile profesionale. Directorii unităților de învățămînt au permis elevilor să se înscrie, dar, în condițiile în care profesorii nu-și vor relua activitatea, ei nu vor avea cu cine să susțină examen, acolo unde numărul candidaților este mai mare decît cel al posturilor.

(Continuare în pagina a 5-a)

Astăzi, în ședința de Guvern

SE HOTĂRĂȘTE SOARTA GREVEI DIN ÎNVĂȚĂMÂNT

Foto: VIOREL MUSCA

Greva din învățământ a continuat și ieri... fără elevi în clase, dar cu profesorii în cancelarie.

- Acordul dintre sindicaliști și miniștrii Marga și Remeș trece prin ședința de Guvern
- Profesorii au pichetat, ieri, Primăria și Inspectoratul Școlar

Pag. 8

La închiderea ediției

Dacă astăzi Guvernul aprobă acordul semnat de către trei dintre cele patru federații sindicale

ACTIVITATEA DIDACTICĂ VA FI RELUATA DE VINERI

Pag. 4

MOBIL VENEZIA
■ MOBILIER MODERN LA COMANDĂ
■ AMENAJĂRI SPAȚII COMERCIALE
■ MATERIALE IMPORT
■ CALITATE SUPERIOARĂ
STR. VIȘINULUI NR. 74
TEL: 057/224885
092/777361

Bate vântu' poalele, dar nu se văd picioarele...
Foto: MARCEL CANCIU

ÎN AJUTORUL ASOCIAȚIILOR DE PROPRIETARI

La sugestia a numeroși cititori publicăm în pagina a 6-a un

STATUT AL ASOCIAȚIILOR DE PROPRIETARI.

Statutul este întocmit după modelul apărut în anexele la Legea locuinței și urmează prevederile legale în vigoare.

ABONAMENTE LA ADEVĂRUL

ADEVĂRUL
COTIDIAN INDEPENDENT ARAD

■ Pentru luna iulie prețul abonamentului este de numai 20.000 lei ■ Se pot face abonamente și pe următoarele trei sau șase luni ■ Abonații pot câștiga lunar 10 premii de fidelitate în valoare de o jumătate de milion de lei fiecare.

◆ La sfârșitul anului, abonaților le vor fi oferite premii speciale în valoare de zeci de milioane de lei.

Abonamentul - soluția sigură și economică de a primi zilnic cotidianul care vă oferă, cu promptitudine, cele mai interesante și utile informații.

ASIROM S.A.
ARAD -str. N.Grigorescu 1-3
Chișineu Criș, Ineu, Lipova, Sebiș
ASIGURAREA OBLIGATORIE AUTO '99
ASIGURAREA ROMANEASCA S.A. ASIROM

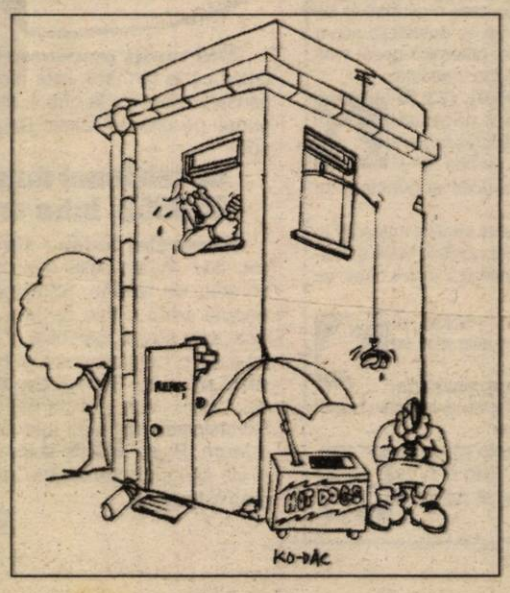

SPORT

Cupa a revenit în Ghencea

STEAUA - RAPID 6-4, după penalty-uri

Pag. 10

Acum și cu plata în rate!
MOBILĂ
la comandă cu:
■ materiale și proiecte pe gusturi occidentale
JOHANNA
Str. Poetului nr. 52
Telefon/fax: 057/272522

S.C. FOX S.R.L.
Fii inspirat alege
Husqvarna
acum în RATE
Str. Andrei Șaguna nr. 133
Tel: 287.492, 280.389

UȘI ȘI FERESTRE DIN ALUMINIU ȘI P.V.C.
GEAM TERMOPAN
ALGLASS
MOBILIER LA COMANDA
FIRME ȘI REclame
STR ROȘIORI 26 TEL/FAX/ 057/289053

CALENDAR

Joi, 17 iunie

▼ Astăzi, Soarele răsare la ora 5 și 31 de minute și apune la ora 21 și 2 minute.

▼ Au trecut 168 de zile din acest an. Au mai rămas 197 zile până în 2000!

▼ **Praznicul zilei: Biserica ortodoxă**: Sf. Manuel, Savel și Ismail; **Biserica romano-catolică**: Nicandru și Marcian; **Biserica greco-catolică**: Sf. M. Manuel, Sebel și Ismail.

O nouă BANCĂ în Arad

BANCA POPULARĂ PHOENIX

Luni, 21 iunie 1999, va avea loc un nou eveniment în lumea bancară. În Arad, Str. Gheorghe Popa (fostă Stejarului), nr. 5, își va deschide largi porțile o nouă bancă, o bancă POPULARĂ. Este vorba de „BANCA POPULARĂ PHOENIX". Va fi o bancă ce se îndreaptă spre nevoile persoanelor fizice cât și a societăților comerciale arădene.

N. C.

ÎN ATENȚIA CUMPĂRĂTORILOR DE AUTOTURISME

Un grup de 40 de oameni, membri ai A.P.C.A., prin comitetul de organizare invită toți membrii asociației și nemembrii, persoane care au depus suma de 70.000 lei pentru cumpărarea unui autoturism, să fie prezenți joi, 17 iunie, ora 16, la Sala Sindicatelor din Pădurice.

PREȚUL AURULUI

BANCA NAȚIONALĂ. Pentru gramul de aur de 24K: prețul cu ridicata - 131.221 lei, iar prețul de achiziție - 118.098 lei. Prețuri valabile ieri.

PIAȚA NEAGRĂ - Aur 14 K cumpărare: 75.000 lei/g, vânzare: 85.000 lei/g.

Aur 18 K cumpărare: 80.000 lei/g, vânzare: 90.000 lei/g.

A VENIT BARZA!

La Arad: Niculai Marius Ovidiu, Bălan Bogdan Ilior, Kovacsinski Liliana, Lucuța Ioan Alexandru și Roberto Emanuel, Ciuner Nicoleta, Ciuner Emanuela, Gavrilă Alexandra, Gabor Eva, Julian Alexandru.

La Chișineu Criș: Căciulă Alina.

La Lipova: Pevica Ștefan Sergiu, Sarkozi Denisa Melania, Mișcov Stelian Adrian, Urecan Daniel Ioan.

La Ineu: Sârbu Beatrice, Kovacs Marina Karina, Lövincz Timeea.

VREMEA

Vremea va fi caldă și va deveni, în general, instabilă. Cerul va prezenta înnorări accentuate. Se vor semnala averse locale de ploaie, însoțite de descărcări electrice și intensificări ale vântului. Izolat, cantitățile de precipitații vor fi însemnate.

Temperaturi maxime: 25 la 27° C. Temperaturi minime: 14 la 17° C.

Meteorolog, EUGENIA RUS

CURSUL VALUTAR*

- VALORI ÎNREGISTRATE IERI, 16 IUNIE 1999

Denumirea valutei	BNR	BCR		BRD		BIR		Banca Agricolă		Banca Transilvania		Bursa neagră	
		C	V	C	V	C	V	C	V	C	V	C	V
Dolar	15695	15650	15800	15620	15770	15400	16200	15400	15800	15500	15790	15550	15700
Marca germană	8307	8239	8486	8287	8452	8175	8795	8100	8450	8200	8390	8200	8300

AU PLECAT DINTRE NOI

✝ **Boghi Ioan Andrei (1944), Bibireață Maria (1949), Lazăr Margareta (1921), Biro Rozalia (1952).**

ACTUALITATEA CULTURALĂ

▼ CINEMATOGRAFE

Dacia: Furtună, peripeții și dragoste (SUA) 9,30; 11,45; 14; 16; 18; 20

Mureșul: Gorila Joe (SUA) 10; 12; 14; 16; 18

Arta: 6:3 Meciul secolului (Ungaria) 15; 17; 19

Sala mică: B.D. în alertă (România) 15,30; 17,30

Progresul: Țipi... sau fugi (SUA) 18; 20

▼ CONCERTE

Filarmonica de Stat Arad, stagiunea jubiliară 1998-1999, prezintă azi, 17 iunie 1999, orele 19,00, la Sala Palatului Cultural, un concert estival. Dirijor: Dorin Frandeș, soliste: Liana Podlovsky - soprană și Monica Cheveresan - vioară.

În program: J. Brahms - Uvertura academică; A. Haceaturian - Adagio din baletul Spartacus (din coloana sonoră a filmului „Linia maritimă Onedin"); J. Strauss - Polca pizzicato; P.I. Ceaikovscki - Valsul florilor din baletul „Spărgătorul de nuci"; G. Gershwin - Trei arii din opera „Porgy și Bess"; J. Strauss - Aria Risalindei din opereta „Liliacul"; L. Bernstein - West Side Story; L. Anderson - Mașina de scris; Vanghelis - Chariots of fire; M. Ravel - Tzigane; T. Olah - Muzica din filmul „Mihai Viteazul"; F. Kreisler - Frumosul rozmarin; R. Hayman - Muzica din filmul „Superman".

Sponsor permanent: S.C. Parc S.A.

▼ TEATRU

Teatrul de Stat Arad prezintă sâmbătă, 19 iunie 1999, ora 19, piesa „Noaptea încurcăturilor" de Oliver Goldsmith, în regia artistică a lui Ștefan Iordănescu, iar duminică, 20.06.1999, tot la ora 19, piesa „Tinerețe fără bătrânețe și viață fără de moarte", în regia artistică a lui Ștefan Iordănescu.

UN MOLDOVEAN A UITAT CUM ÎL MAI CHEAMĂ

S-a dispus începerea urmăririi penale împotriva lui **Ermurache Lilian**, de 20 ani, din Căușeni, Republica Moldova, pentru săvârșirea infracțiunii de fals privind identitatea, constând în aceea că, în 07.06.a.c., a depus la Serviciul Pașapoarte Arad documente pe numele Cărbune Vitali, spre a fi luate în evidență ca având domiciliul în România, după ce la aceeași dată la Serviciul Pașapoarte Deva a solicitat scoaterea din evidență a cetățenilor români cu domiciliul în Republica Moldova, pe același nume, comunică Biroul de presă al I.P.J. Arad. Sus-numitul s-a folosit de repatrierea nr. H(02)REP/10/31/100350, eliberată de Ministerul Afacerilor Externe al României pe numele Cărbune Vitali, care a fost procurată pe teritoriul Republicii Moldova, precizează aceeași sursă.

HOROSCOP

Joi, 17 iunie

BERBECUL (21.03-20.04). O zi destul de săracă în evenimente care v-ar putea atrage atenția. Profitați de această zi de relativă acalmie și concentrați-vă doar asupra proiectelor de viitor.

TAURUL (21.04-20.05). Multe lucruri care până acum au stat sub semnul incertitudinii au posibilitatea să se concretizeze. Starea dvs. de spirit se va îmbunătăți simțitor și veți prinde curaj.

GEMENII (21.05-20.06). În acest moment încăpățânarea dvs. este contraproductivă. Încercați să visați la ceva realizabil, căci dacă veți continua cu fanteziile nu va fi bine.

RACUL (21.06-22.07). Vă sfătuim ca azi și-n zilele care urmează să desfășurați o activitate ceva mai lejeră, care nu necesită un consum nervos și fizic prea intens.

LEUL (23.07-22.08). Dacă tot acceptați dialogul, ascultați și părerea celeilalte părți, chiar dacă nu sunteți de acord cu opiniile formulate. Este de așteptat să acordați mai multă atenție problemelor cuplului.

FECIOARA (23.08-22.09). Acțiunile pe care le demarați în această zi au șanse de reușită. Norocul pare să nu vă ocolească, jucați la Loto sau trageți un loz în plic.

BALANȚA (23.09-22.10). Sentimentul dvs. pentru o persoană pe care o cunoașteți de mai mult timp se dovedesc acum a fi mult mai puternice decât v-ați fi putut imagina vreodată.

SCORPIONUL (23.10-21.11). Sunt necesare demersuri susținute pentru finalizarea cât mai grabnică a unor acțiuni menite să vă consolideze poziția. Exprimați-vă deschis opțiunile și punctele de vedere.

SĂGETĂTORUL (22.11-21.12). Vă puteți implica mai activ în rezolvarea problemelor de afaceri. Sunt posibile vești și drumuri nesperate. Simțul datoriei prevalează în tot ceea ce întreprindeți.

CAPRICORNUL (22.12.-19.01). Gândirea dvs. realistă vă ajută să luați o decizie înțeleaptă, chiar dacă acțiunile dvs. se desfășoară în criză de timp.

VĂRSĂTORUL (20.01-19.02). Pe parcursul zilei veți avea de înfruntat numeroase obstacole și în unele cazuri nervii dvs. vor fi puși serios la încercare.

PEȘTII (20.02-20.03). Această zi nu este caracterizată prin cine știe ce evenimente deosebite. Este o zi de respiro și puteți profita de acest lucru pentru a vă relaxa și planifica acțiunile viitoare.

MONTĂM FAIANȚĂ ȘI GRESIE
Telefon
092/344830

„ADEVĂRUL" VĂ ASCULTĂ

La telefonul dimineții, 280944, între orele 9-12

Liber Petru, str. Marginei nr. 13: „De la mijlocul străzii Renașterii înspre Mureș și toate străzile adiacente, nu este iluminat public, de mai mult de două săptămâni. Ce se întâmplă?" Ne-am interesat la Conel și ni s-a comunicat că în cursul zilei de azi **(n.n.-ieri)** echipele se aflau în zonă pentru a remedia defecțiunile.

Mai mulți pensionari din oraș reclamă faptul că la farmacii, lista medicamentelor compensate diferă de la una la alta, iar oamenii sunt purtați pe drumuri zilnic. De ce, ne întrebăm și noi?

La telefonul după-amiezii, 280003, între orele 15 - 18

Gheorghe Suciu - Cuvin nr. 31: „În fața casei mele este un stâlp de telefon. Săptămâna trecută când a fost furtuna s-a lăsat spre șosea. Sâmbătă, a fost lovit de o mașină mare și mi-a căzut pe casă. Se mai ține doar de fire. Am reclamat la Romtelecom dar n-au luat nici o măsură. Poate așa-se sesizează și vin să-l schimbe înainte să se rupă și firele.

Ș.P.

UTILITARE

■ PIEȚE, TÂRGURI

Astăzi, este zi de piață agroalimentară la Curtici, Sebiș, Bata, Cermei, Zădăreni, Ghioroc, Săvârșin, Secusigiu, Sântana, Târnova, Zăbrani, Zerind. Tot astăzi au loc târguri săptămânale la Curtici, Sebiș, Cermei, Săvârșin, Secusigiu, Zerind.

Mâine, se desfășoară târguri săptămânale la Ineu, Șepreuș, Șimand.

■ FARMACIA DE SERVICIU

În noaptea de joi spre vineri este de serviciu, cu program non-stop, farmacia **„Hedera - Helix"**, Calea A. Vlaicu, telefon: 272074.

Farmacia **„Crai Nou Alfa"**, situată la parterul blocului 68, cartierul Alfa, telefon **277644** și **„Noua Farmacie"**, strada Andrei Șaguna nr. 15, telefon **948**, sunt de serviciu cu program non-stop.

■ CONSULTAȚII ȘI TRATAMENTE CU PROGRAM NON-STOP

Cabinetul „Apollonia", situat la parterul blocului din spatele Casei Albe (zona Gării), str. Miron Costin nr. 13, sc. A, ap. 1, tel. 251225, efectuează tratamente injectabile (intramuscular și intravenos), aerosoli, E.K.G., ecografie și analize laborator.

■ APOMETRE

În perioada 14-18 iunie 1999, se vor citi apometrele pe următoarele străzi din Arad: A.M. Guttenbrun, Revoluției cu soț, Dorobanți, Zona Gării Aradul - Nou, Doinei, Războieni, Șoimului, Porumbiței, Turturicii, Trenului fără soț, Cocorilor, Pelinului, Aprodul Purice, I. Cosânzeana, Mușetei, Trestiei, Biruinței, Simion Balint, Mărășești, Posada, Mușcatei, Ficusului, Sunătoarei, Trifoiului, Clujului fără soț, Zorilor, Abatorului, Mărului, C. Vodă, G. Vodă, Șelimbăr, S. Borcea, Reșița, Radu de la Afumați, Achile, 13 Martiri, Trompetei, B. Voievod, Codrului, Concordiei, I. Câmpineanu, Grădinarilor, Sulfinei, Meșterul Manole, G. Coșbuc.

AZUM COMP
Bd. Revoluției 12 - 18, Sc. B, Ap. 3 - Arad
☎ 057 / 230104
OFERĂ SERVICII ÎN DOMENIILE:

P.S.I.	PROTECȚIA MUNCII
- AVIZE ȘI AUTORIZAȚII - PLANURI DE INTERVENȚIE - ORGANIZAREA ACTIVITĂȚII DE PSI - COMERCIALIZARE ARTICOLE PSI	PROTECȚIA MEDIULUI
INSPECTORATUL DE SĂNĂTATE PUBLICĂ	CONSULTANȚĂ, INTERMEDIERI ȘI ÎNTOCMIRI DE ACTE PENTRU SOCIETĂȚI COMERCIALE
Tehnoredactare & Grafică computerizată	

Echipa de serviciu
GABRIELA GROZA -secretar de redacție.
Bianca Felea, Maria Filimon, Dan Filimon, Adriana Igaș, Dina Rujan, Ramona Vidulescu - tehnoredactare computerizată.
Ioana Frățilă, Doina Jurcă, Aurica Telcian, Dana Todor - corectură.

DE O SĂPTĂMÂNĂ APA LA ROBINET E NEAGRĂ!

☛ Și mai durează o zi, două...

După cum a putut observa fiecare dintre noi, la robinete, de o săptămână, apa care curge este neagră, cu impurități, imposibil de băut, chiar după ce o lași să curgă mai multe minute. Interesându-ne la Uzina de Apă, am aflat că au fost două avarii mari la magistralele de apă, una pe str. Mierlei colț cu St. O. Iosif și una pe str. Orient, dar au fost remediate. Va mai dura o zi două până când sedimentele antrenate pe țevi se vor depune, iar apa va redeveni curată.

Din acest motiv am luat legătura și cu dr. Mihai Țârcuș directorul Sanepidului (denumire cunoscută de lume) care ne-a declarat: **„Există într-adevăr multe impurități, apa are acest aspect neplăcut, dar oamenii să fie liniștiți pentru că nu pune sănătatea în pericol. Sunt doar depuneri de fier și mangan, antrenate acum la reluarea circulației apei.**

Ș. POPESCU

După contestațiile la examenul de capacitate

Numărul promovaților a crescut cu... zece

Ieri a fost, conform graficului examenului de capacitate, termenul limită de afișare a rezultatelor la contestațiile depuse la Comisia județeană. „Din 87 de contestații depuse la comisia județeană - ne-a informat prof. Emilia Sorițeu, secretara comisiei - cele mai multe au fost înregistrate la proba de cultură generală (istorie-geografie) - 44, au urmat cele la limba română - 23, matematică - 19 și limba maternă - 1.

După recorectarea lucrărilor, 10 elevi au promovat examenul de capacitate și pot fi fericiți că se pot înscrie la admiterea în licee sau școli profesionale.

V. F.

Expoziție a raselor de câini Teckel și Terrieri

Așa după cum aflăm de la dl. Gheorghe Schill, Asociația Chinologică din România, Clubul național de terrieri și teckeli, organizează **sâmbătă**, 19 iunie 1999, cu începere de la orele 10,00, în incinta Campingului din Subcetate, expoziție de club cu participare internațională. În cadrul expoziției se pot vedea rase cum ar fi: teckel păr scurt; teckel păr sârmos; Airedaleterrier; Foxterrieri; Jagd terrieri; Welshterrieri; West Higland White terrier; Yorkshire terrier; American staffordshire terrieri; Bullterrieri.

Important!

Cu prilejul expoziție va fi organizat și un show chinologic cu dresaj de câini și concurs de Agility care au obținut locuri de frunte și premii în străinătate la concursul de agilitate, o probă tot mai răspândită pe plan mondial.

POLIȚIA, PE SCURT

ȘAPTE PERMISE PENTRU ALCOOL

*În puncte fixe și pe trasee, au fost testate și verificate 1.428 autovehicule în trafic, s-au reținut 11 certificate de înmatriculare pentru defecțiuni tehnice, au fost aplicate 136 amenzi pentru încălcarea Legii circulației, s-au ridicat în vederea suspendării 12 permise de conducere, din care șapte pentru conducere sub influența alcoolului: **Cora Daniel**, de 24 ani, din Macea; **Șiclovan Teodor**, de 42 ani, din Curtici; **Haneș Călin**, din Simeria (MST2400); **Alexa Mircea**, din Ineu (AR-04-ERA); **Bene Grigor** (4-AR-2258); **Matișan Cornel** (3-AR-864) și **Hurgui Dan - Călin** (AR-01-MER), toți din Arad.*

SANCȚIUNI

În total, s-au constatat 170 încălcări ale diferitelor acte normative, sancționate cu amenzi în valoare de 15.950.000 lei.

Au fost constatate și un număr de 18 infracțiuni.

CENOIZ alias ATMAKA

Este cercetat în stare de libertate **Atmaka Abdulmenaf**, de 44 ani, cetățean turc, pentru săvârșirea infracțiunilor de complicitate la fals material în înscrisuri oficiale și fals privind identitatea. Autorul, în 14.06.a.c., s-a prezentat la P.P.F. Vărșand, unde a prezentat pentru legitimare și control un pașaport fals, declinându-și o altă identitate.

Din cercetări s-a stabilit că pașaportul falsificat a fost emis de către autoritățile turcești pe numele de Cenoiz Tazdemir, pe care susnumitul declară că l-a procurat de la un conațional cu numele de Ali, în București.

Păuliș

Un biciclist a fost omorât în miez de noapte

● Autorul accidentului a fugit

În data de 16.06.1999, în jurul orelor 1,00, pe DN 7, comuna Păuliș, Șoimoșan Petru - Dorel, de 39 ani, din Sâmbăteni, în timp ce circula pe carosabil, pe lângă bicicletă, a fost accidentat mortal de un autovehicul al cărui conducător auto a părăsit locul faptei.

Cercetările continuă în vederea identificării autorului.

Denunț calomnios

Este cercetat pentru denunțare calomnioasă **Lupu Petru**, de 24 ani, din Perieni, județul Vaslui, care a reclamat faptul că în 14/15.06.a.c., numitul Farcaș Ioan, din Vladimirescu, i-a sustras 700 DM și pașaportul, comunică Biroul de presă al I.P.J. Arad. În urma cercetărilor efectuate, s-a stabilit că reclamația este nefondată, precizează sursa citată.

BĂTAIE LA „CALIPSO" - CHIȘINEU CRIȘ

Unul dintre combatanți a fost înjunghiat în piept

În seara zilei de 15.06.a.c., pe terasa barului „Calipso" din Chișineu Criș a avut loc o altercație între **Lazea Teodor**, de 58 ani, din Arieșeni, județul Alba; **Bodea Teodor**, de 55 ani, **Bereș Tamaș**, de 57 ani și **Lupșe Ioan**, de 54 ani, toți din Chișineu Criș, pe fondul consumului de alcool și a unui conflict spontan, comunică Biroul de presă al I.P.J. Arad. În timpul bătăii, Lazea Teodor a fost lovit cu un cuțit în zona toracică, fiind internat în Spitalul Județean Arad. În prezent, victima este în afara oricărui pericol. Cercetările continuă, pentru a se stabili care dintre persoanele participante la conflict l-a lovit, menționează sursa citată.

INVITAȚIE LA ȘTRANDUL TERMAL DIN DOROBANȚI

Iubitorii de excursii sunt invitați sub genericul „Veniți cu noi" sâmbătă, 19 iunie 1999, la ȘTRANDUL TERMAL DIN DOROBANȚI. Plecarea din Arad are loc sâmbătă cu trenul de la ora 7,50 până la Curtici, apoi 4 km pe jos, iar întoarcerea la Arad seară la ora 19,47. Conducători de grup: Claudia și Ioan Almași. Cheltuieli de transport și intrare la șirand: circa 14.500 lei. Cei care doresc să facă deplasarea cu bicicletele, vor fi conduși de Zoltan Bathory. Ambele grupuri se întâlnesc la ora 7,20, în fața stației CFR Arad.

ACTIVITATEA DIDACTICĂ VA FI RELUATĂ DE VINERI

Activitatea didactică va intra în normal de vineri, după aprobarea în ședința de Guvern a acordului semnat de către trei dintre cele patru federații sindicale, au precizat, aseară, liderii acestora.

Președintele Federației Sindicatelor Libere din Învățământ (FSLI), Aurel Cornea, a criticat aspru decizia Federației Spiru Haret (FSH) de a nu semna documentul prin care urmează să se pună capăt grevei generale a cadrelor didactice, afirmînd că "e vorba de trădare sindicală și de populism ieftin".

FLSI este federația sindicală din învățămînt cu cei mai mulți membri, respectiv 120.000.

Liderii Federației Educației Naționale, respectiv Alma Mater, au refuzat să facă vreun comentariu pe marginea atitudinii FSH.

Conform celor convenite în acord, profesorii urmează să asigure desfășurarea normală a activității didactice și a examenelor din această vară. Pe de altă parte, ei vor primi în avans, integral, salariile pentru lunile de concediu (iulie și august). Negocierile cu Guvernul pentru celelalte revendicări, inclusiv problemele de finanțare și modul de plată al majorărilor salariale restante (pentru lunile iulie-decembrie 1998), urmează să fie reluate în 5 iulie, la finalul examenelor școlare și universitare.

Liderii FSLI, AM și FEN au semnat, ieri, acordul propus de Executiv, în timp ce conducerea FSH a respins documentul, motivînd că nu avea mandat în acest sens din partea membrilor de sindicat, decît dacă documentul ar fi prevăzut și plata restanțelor salariale.

UFD - SUPAPA DREPTEI ARĂDENE

- **Gelu Roman se impune tot mai mult în UFD Arad**
- **Doar opt membri UFD (din 660) l-au urmat pe Savici în PNR**
- **UFD Arad este dispus să colaboreze cu toate formațiunile politice arădene care promovează o doctrină de dreapta**

Conferința de presă săptămânală organizată de către UFD Arad a avut pe ordinea de zi trei probleme: înscrierea lui Valentin Ionescu (fostul ministru al Privatizării în Guvernul Ciorbea) în UFD, situația la zi a filialei județene și colaborarea UFD Arad cu forțele politice locale. Radu Onea ne-a prezentat preocuparea organizației municipale în ceea ce privește creșterea UFD Arad, iar Gelu Roman ne-a declarat că **„principala sarcină a ufediștilor arădeni o constituie organizarea în teritoriu în vederea desfășurării în bune condițiuni a conferinței județene."**

UFD Arad este dispusă să colaboreze cu toate formațiunile politice care promovează o doctrină de dreapta. În încheierea conferinței de presă am aflat că Alexandru Iercoșan (consilier municipal demisionar din UFD Arad) s-a înscris în ANCD și nu l-a urmat pe fostul președinte Savici în PNR, mai mult, doar 8 membri UFD au migrat înspre PNR din totalul de 660.

„Deci - afirma Gelu Roman - se vede și cu ochiul liber câtă aderență avea Alexandru Savici."

DORU SINACI

S-AR PUTEA ORGANIZA O NOUĂ SESIUNE DE CAPACITATE-CONTRACOST!

Ministerul Educației Naționale intenționează să organizeze, în perioada 16-29 august, o a doua sesiune a examenului național de capacitate, finanțarea acesteia urmînd să fie asigurată din taxe percepute școlarilor, informează surse MEN.

Potrivit graficului întocmit de minister, înscrierea candidaților se va face în perioada 16-18 august 1999, probele urmînd să se desfășoare după următorul program: 23 august - Limba și literatura română, 24 august - Limba și literatura maternă, 25 august - Matematică, 26 august - Istoria românilor și geografia României.

Rezultatele vor fi afișate în data de 27 august, contestațiile vor putea fi depuse în 28 august, rezultatele în urma contestațiilor fiind afișate în 29 august.

Distribuirea candidaților reușiți la a doua sesiune a examenului de capacitate pe locurile rămase libere la licee și școli profesionale va avea loc între 30-31 august a.c..

A doua sesiune a examenului de capacitate se va organiza în centrele stabilite de MEN, iar cuantumul taxelor va fi fixat de către inspectoratele școlare.

ACORD PRIVIND DEMILITARIZAREA UCK

Generalul britanic Michael Jackson, comandantul Forței de pace din Kosovo (KFOR), a declarat, ieri, că se așteaptă la semnarea cu liderii UCK, "în două sau trei zile", a unui acord privind "demilitarizarea" Armatei de Eliberare din Kosovo (UCK), relatează AFP.

Generalul Jackson s-a adresat celor circa 3.000 de sîrbi care s-au adunat la Kosovo Polje, localitate din apropierea Prištinei, pentru a cere Forței de pace să le asigure securitatea.

Vorbind despre îngrijorarea sîrbilor cu privire la UCK, generalul Jackson a subliniat că "rezoluția Consiliului de Securitate al ONU stipulează într-o manieră foarte clară că această organizație trebuie să fie demilitarizată".

"Mă aștept ca în următoarele două sau trei zile conducerea acestei organizații să semneze un acord, care se află în curs de elaborare", a declarat generalul Jackson.

Obiectivul NATO este de a "demilitariza" și nu de a "dezarma" UCK, ceea ce înseamnă că îi va confisca armamentul greu, dar îi va lăsa pe cel ușor, în eventualitatea că această organizație se va transforma într-o forță de poliție, precizează AFP.

PNR DOREȘTE ALEGERI ANTICIPATE

Conferința de presă organizată de PNR Arad a fost susținută de președintele filialei, dl. Teodor Mara, care a prezentat ultimele activități ale partidului.

DELEGAȚIE PNR LA BELGRAD

Săptămâna aceasta, o delegație a PNR, condusă de președintele Viorel Cataramă, s-a deplasat la Belgrad. Printre cei care au făcut deplasarea se numără și primvicepreședintele filialei arădene, dl. Constantin Buzatu.

Vizita are un scop, în primul rând politic, dar vor fi dezbătute și probleme economice. Prin urmare, componenții delegației s-au întâlnit cu președintele Parlamentului, au vizitat 3 ministere economice și sediul Camerei de Comerț.

„Această vizită reprezintă o încercare de a stabili viitoarea colaborare economică dintre România și Iugoslavia și sperăm să fie încununată de succes", a declarat dl. Mara.

ALEGERI ANTICIPATE

De curând, PNR a lansat inițiativa înființării unui guvern de criză, inițiativă care a fost respinsă. Prin urmare, la viitorul Consiliu Național al Partidului se va propune declanșarea alegerilor parlamentare în noiembrie '99 sau cel târziu în februarie 2000.

„Credem că vom fi susținuți și de alte partide precum și de sindicate și preconizăm alegeri generale în viitorul apropiat" a afirmat președintele PNR Arad.

ÎN TERITORIU...

Membri PNR Arad s-au deplasat în mai multe localități ale județului, unde au avut loc dezbateri pe problemele programatice ale partidului.

În aceste localități - Cermei, Bocsig, Bârzava, Conop, Zăbalț și Ususău - se vor pune în curând bazele organizației locale.

SORINA AMBRUȘ

LEGEA CASELOR NAȚIONALIZATE A FOST RETRASĂ DE LA CAMERA DEPUTAȚILOR

Biroul Permanent al Camerei Deputaților a aprobat, ieri, solicitarea premierului Radu Vasile privind retragerea de la acest for legislativ a proiectului de lege privind restituirea în natură sau prin echivalent a unor imobile preluate în mod abuziv de către stat.

Acest proiect de lege a fost trimis în data de 16 octombrie 1998 la Camera Deputaților de către Secretariatul General al Guvernului, fiind elaborat de Ministerul Justiției.

Radu Vasile a precizat, în documentul adresat conducerii Camerei Deputaților că decizia de retragere a acestui proiect de lege a fost luată "în urma dezbaterilor din cadrul ședinței Guvernului desfășurată în ziua de 10 iunie 1999".

JOI, 17 IUNIE 1999

TVR 1

7,00 Matinal național
9,00 TVR Cluj-Napoca
10,00TVR Info
10,05 TVR Iași
11,00 TVR Timișoara
12,00 TVR Info
12,05 Căsuța din preerie - rel.
13,00 Pentru dvs., doamnă! - rel.
14,00 TVR Info
14,10 Santa Barbara - rel.
15,00 Tribuna partidelor parlamentare
15,30 Convietuiri
16,30 Don Quijote de la Mancha - des. anim.
17,00 Timpul Europei
18,00 TVR Info
18,10 Sunset Beach - ep. 471
18,55 Rezultatele tragerilor Loto
19,00 Jumătatea ta - concurs
20,00 Jurnal * Meteo * Sport * Ediție specială
21,05 Miracole - ep. 6
21,55 Reflecții rutiere
22,00 Metallica în concert la București
23,30 Jurnalul de noapte * Sport
0,00 Dintre sute de catarge
0,45 Pariul Trio
0,50 Bank-note

TVR 2

7,00 TVM * Telematinal
8,00 Desene animate
9,00 Alfa și omega - rel.
10,10 Impact - rel.
10,40 Documentar - rel.
11,10 Clive James, pilot de curse - rel.
11,55 Medicina pentru toți - rel.
13,15 Rebelul - s.
14,00 Emisiune în limba germană
15,10 Limbi străine
15,35 Desene animate
16,00 Grecia - ep. 67
16,45 Santa Barbara - ep. 884
17,30 Tradiții
18,00 Documentar Discovery: Olanda
18,55 Filmele săptămânii
19,00 Știri bancare și bursiere
19,10 Față în față cu autorul
20,10 Căsuța din preerie - ep. 49
21,00 Ultimul tren
22,00 Dincolo de tăcere - dramă, Germania, 1996
23,50 Lumea sportului
0,40 TVM. Mesager

PRO TV

7,00 Bună dimineața, Pro TV e al tău!
10,00 Tânăr și neliniștit - rel.
11,00 Chinezăria - rel.
12,30 Dragul de Raymond - ep. 12
12,50 În numele credinței - partea întâi
13,00 Știrile Pro TV
13,10 În numele credinței - partea a doua
15,00 Familia Bundy - ep. 112
15,30 Strengărița - ep. 39
16,15 Tânăr și neliniștit - ep. 769
17,00 Știrile Pro TV * O propoziție pe zi
17,30 Aripile pasiunii - ep. 14
18,30 Inimă de țigancă - ep. 12
19,20 Chestiunea zilei
19,30 Știrile Pro TV
20,30 Melrose Place - ep. 130
21,30 Mercenarii - ep. 20
22,15 Știrile Pro TV
22,20 Chestiunea zilei
22,30 Prietenii tăi - ep. 43
23,00 Dosarele X - ep. 109
23,50 Chestiunea zilei
0,00 Știrile Pro TV
0,30 Legături de sânge - dramă/suspans, SUA, 1986

TV ACASĂ

7,00 Minciuna - rel.
7,45 Guadalupe - rel.
8,30 Căsuța poveștilor - rel.
9,15 Înger sălbatic - rel.
10,00 Celeste se întoarce - rel.
11,00 Viața noastră - rel.
12,00 Dragoste și putere - rel.
12,45 Milady - rel.
13,30 Maria - s.
14,15 Un om numit cal - f., rel.
16,00 Guadalupe - s.
17,00 Celeste se întoarce - s.
18,00 Dragoste și putere - s.
18,45 Desene animate * Flipper - s.
19,30 Viața noastră - s.
20,15 Înger sălbatic - s.
21,15 Minciuna - s.
22,00 Milady - s.
23,00 Perry Mason: Cazul reporterului Perry Mason - f. SUA, 1991

ANTENA 1

6,45 Dimineața devreme
10,00 Știri
10,20 Cafea cu parfum de femeie - s.
11,30 Prezentul simplu - rel.
12,00 L. A. Doctors - rel.
13,00 Știrile amiezii
13,15 Esmeralda - s.
14,00 Foișorul de foc
15,00 Ape liniștite - s.
16,00 Zodiac
16,10 Luz Maria - ep. 32
17,00 Știri
17,25 Leonela - ep. 33, 34
19,00 Observator
20,00 Bătălie aeriană - acțiune, SUA, 1997
21,45 Brigada mobilă
22,15 Observator
22,45 Marius Tucă Show
0,30 X-pat Profile

PRIMA TV

7,00 Centennial - Legende din lumea nouă - rel.
9,00 Capsula de oxigen
13,00 Nimeni nu-i perfect - s.
14,00 Jerry Springer
15,00 Pretutindeni cu tine - s.
16,00 Celebri și bogați - s.
17,00 Maria Mercedes - s.
18,00 Focus
19,00 Camera ascunsă
19,30 Viper - ep. 53
20,20 Traficanții - acțiune, SUA, 1993
21,50 Apel de urgență
22,10 Real TV
22,20 Focus
23,00 Centennial - Legende din lumea nouă - s.
1,00 Film de groază

TELE 7 ABC

7,00 Știri
7,10 Bună dimineața, România
10,00 Știri
10,30 Dintre sute de ziare - rel.
11,00 Primul pas - rel.
12,00 Reporter Tele 7 - rel.
13,00 Drumuri printre amintiri - rel.
13,30 Cutia muzicală - rel
14,00 Medici la datorie - s.
15,00 Știri
15,05 Post Meridian
16,30 O singură viață - ep. 141
17,30 Film documentar
18,00 Știri
18,10 Dinastia - ep. 179
18,55 Pariul Trio
19,00 Celebritate - ep. 92
19,55 Loto
20,00 Actualitatea Tele 7 - știri
20,30 Secția de poliție - ep. 9
21,15 Dintre sute de ziare
21,55 Pariul Trio
22,00 Linia întâi
23,00 Lou Grant - ep. 23
0,00 Știri
0,15 Ora H
2,00 Actualitatea Tele 7

TV ARAD

6,30 Agenția de presă - rel.
6,45 Dimineața...
7,00 Știri
7,15 ... devreme
8,00 Știri TVA - rel.
8,30 Divertisment - rel.
10,00 Știri
10,15 Teleshopping
10,25 Cafea cu parfum de femeie - ep. 184, 185
11,30 Prezentul simplu - rel.
12,00 L.A. Doctors - rel.
13,00 Știrile amiezii
13,15 Esmeralda - ep. 57
14,00 Teleshopping
14,10 Foișorul de foc - talk show
15,00 Ape liniștite - ep. 61
16,00 Zodiac
16,10 Luz Maria - ep. 32
17,00 Știri
17,25 Divertisment
18,00 Studioul artelor
18,30 Știri TVA
19,00 Observator
20,00 Fiți cu ochii pe noi
21,30 Anunțuri - rel.
21,45 Știri TVA- rel.
22,15 Observator
În continuare, program identic cu Antena 1

TV INTERSAT

8,25 Deschiderea programului
8,30 Canguros
9,00 Echipa de șoc
9,30 Pe calea cea bună - film
11,00 Știrile Intersat
11,30 Emisiune în lb. germană
12,00 Inima cerbului - film
14,30 Intersat Music
15,00 La nord de paralela 60
15,45 Joia populară
17,45 Emisiune în lb. maghiară
17,55 Știrile Intersat
18,00 Emisiune în lb. maghiară - cont.
18,45 Știrile Intersat
19,15 Intersat Music
19,30 Canguros
20,00 Partener de dragoste - film
21,30 Microb
23,00 Echipa de șoc
23,30 Știrile Intersat
0,00 Erotica
0,40 Închiderea programului

HBO

10,00 Alaska - aventuri, SUA, 1996
11,45 Războiul fiarelor - s.
12,15 Graba strică treaba - comedie, SUA, 1997
14,00 Metro - acțiune, SUA 1997
16,00 Johnny 2.0 - SF, SUA, 1997
17,45 Sabrina - dragoste, SUA, 1995
20,00 Foamea - s.
20,30 Jafuri - acțiune, SUA, 1996
22,15 Beverly Hills Cop III - comedie, SUA, 1993
0,00 Magna cum laudae - dramă, SUA, 1994
1,45 Jurnalul Pantofului Roșu - s.

ATOMIC TV

7,00 Selector
10,25 Reactor - știri
10,30 Atomic Café
11,00 Atomix cu Tudor - rel.
14,00 Interactiv
15,55 Reactor - știri
16,00 Metropolis - rel.
17,00 Selector
19,00 Atomix cu Michelle
21,55 Reactor - știri
22,00 Hai Hui - rel.
22,30 South Park - des. anim.
23,00 Klub Bizzar - rel.
0,30 Insomnia

RADIO ARAD & RADIO CONTACT (65,95 MHz)

5,00 - 8,00 BUNĂ DIMINEAȚA! - program Radio Contact
8,00 - 11,00 BUNĂ DIMINEAȚA, ARAD! - cu Gabriela Gavrilescu și Radu Mustafa - Știri (8,30; 9,30; 10,30). Informații locale
9,30 - 10,30 DEDICAȚII MUZICALE
10,30 - 11,00 ÎN POIANA DORULUI - muzică populară
11,00 - 19,00 CONTACT FM - program Radio Contact
19,00 - 22,00 BUNĂ SEARA ARAD!
19,00 - 19,30 UNIVERS AMBIENTAL - cu Sergiu Rusu și Darius Dârlea
19,30 - 21,00 MAXI CHESTIONARUL DE JOI SEARA - cu Codruța Belean și Darius Dârlea
21,00 - 22,00 VIAȚA SPIRITUALĂ
23,00 - 5,00 RADIO CONTACT - În arșița nopții; Contact jazz

RADIO PRO FM (92,1 MHz)

0,00 - 5,00 PRO FM BY NIGHT
5,00 - 6,00 BULETIN DE ȘTIRI la fiecare sfert de oră
6,00 - 7,00 RONDUL DE DIMINEAȚĂ - INFO PRO cu Dan Apostol și Laura Călăceanu
7,00 - 10,00 PRO FM PÂNĂ LA 10 - cu Flavius Banican
10,00 - 13,00 MIHAI CU NOI - cu Mihai Dobrovolschi
13,00 - 14,00 13-14 CU ANDREI - cu Andrei Gheorghe
14,00 - 17,00 ORAȘUL SUB LUPĂ - cu Cătălin Lăpușcă
17,00 - 19,00 STAR STATION MIX - cu Mihai Gurei
19,00 - 21,00 ASCULTĂ-ȚI MUZICA! - cu Călin Gheorghe
21,00 - 22,00 PRO FM GREATEST HITS - cu Marius Vinilă5
22,00 - 24,00 RONDUL DE NOAPTE - cu Răzvan Exarhu

RADIO TIMIȘOARA

6,00 Ceasurile dimineții
8,00 Muzică populară cu dedicații
9,00 Matinal turistic
10,00 Radio circuit
11,00 Radio cocktail
13,00 Emisiune în lb. germană
14,00 Emisiune în lb. maghiară
15,00 Emisiune în lb. sârbă
16,00 Actualitatea, în 60 de minute
17,00 Gramofon
18,00 Un răspuns pentru fiecare
19,00 Radiojurnal
19,15 Vă place opera?
20,05 Seara pământului
20,50 Călătorie în lumea poveștilor
21,00 Curierul de seară
Știri: 6,00; 7,55; 9,00; 11,00; 12,55; 17,00; 18,00; 20,00; 21,00; 21,55.
Radio Jurnal: 7,00; 16,00; 19,00

RADIO SEBIȘ

5,00 Deșteptarea de trezire
8,00 Cântă-mi lăutare - muzică populară
9,00 Alo, tu alegi!
14,00 Cafeaua de zece
12,00 La porțile dorului - muzică populară
13,00 FM-ul de prânz
14,00 Om bun - muzică folk
15,00 Astăzi sărbătorim - muzică populară și dedicații muzicale
16,00 După patru
18,00 Telefonul cu butoane
19,00 La Mulți Ani! - dedicații muzicale
20,00 Casa noastră
21,00 Șueta cu Magi - talk show
23,00 Ascultă și tu!
0,00 92,1 insomnii!
2,00 Nocturna muzicală

NOUA (DEZ)ORDINE INTERNAȚIONALĂ...

... A început cu Kosovo și continuă în Kosovo. Începutul a fost simplu. SUA a rămas de facto singura superputere mondială. Aceasta trebuia să pătrundă și în mintea muritorilor de pe întregul mapamond printr-o demonstrație concretă. Rușii, chinezii și musulmanii, cei care ar putea fi și vor fi contraponderea puterii NATO (în speță SUA) trebuia să fie avertizați într-un fel ca să știe cine e cocoșul lumii. A fost Kosovo pretextul, și nu Kurdistanul, Coreea sau Cașmirul, pentru că aici NATO și-a putut permite gestul fără ca scandalul să fie prea mare. Rușii și chinezii au mârâit, dar n-au lătrat de-adevăratelea. Și chiar dacă o făceau, pe cine ar fi speriat?

Într-o frază, noua ordine internațională ar presupune ingerințe ale instituțiilor internaționale (militare sau nu) în țările unde sunt încălcate elementare drepturi ale omului. Cum a fost, bunăoară, în Kosovo, unde Miloșevici a tăiat cam toate macaroanele albanezilor.

Va funcționa această nouă ordine internațională peste tot sau se va aplica în funcție de interese și posibilități? În mod cert noua ordine nu va cuprinde decât spațiile unde cei care o promovează își pot permite să intervină. În China se încalcă grosolan multe drepturi ale omului, dar americanii se limitează la a bate din gură, mai amenință, dar cam atât. Am dat un singur exemplu, dar se mai pot găsi o mulțime. Așa că noua ordine internațională se va aplica pe felii. Și, la urma urmei, care va fi organismul internațional care va statua principiile noii ordini? ONU? O organizație de panoramă care mai iese din când în când de la naftalina istoriei unde au pus-o tot cei cu noua ordine?

În fond, ceea ce se întâmplă azi în Kosovo, după ce, chipurile, s-ar fi terminat conflictul, este imaginea a ceea ce poate fi noua (dez)ordine internațională. După ce i-au căsăpit pe albanezi și i-au depozitat în gropi comune, sârbii se simt în mare pericol. Vine UÇK și-i extermină potrivit legii talionului. Cu toată bunăvoința lor, militarii KFOR nu reușesc să-i oprească pe teroriștii albanezi. Au plecat teroriști, vin teroriștii! Într-un asemenea context e greu de făcut ordine și se dovedește că planurile de pe hârtie nu se potrivesc cu cele din teren. Kosovo este, la scară mică, un exemplu de ceea ce poate deveni noua ordine internațională: o dezordine pentru care singurul remediu rămân armele. Pentru că, s-a demonstrat, albanezii îi omoară pe sârbi cu pușca, și tot cu pușca vine KFOR și-i omoară pe albanezi. Ca să facă dreptate.

Nu pledez împotriva unei ordini internaționale. Cum un sat, un oraș sau o țară are nevoie de ordine, tot astfel lumea trebuie condusă de principii și relații prin care să se impună pacea și ordinea. Însă modul pompieristic în care se procedează în Kosovo demonstrează că noua ordine nu a fost gândită suficient pentru a avea și succes în practică. Politicienii occidentali s-au bazat mai mult pe tehnica militară și mai puțin pe diplomație și înțelepciune. Aparent, în Kosovo este pace și o oarecare ordine. Nu pentru mult timp, însă. Sârbii și albanezii sunt ireconciliabili și prea multă ură s-a strâns de o parte și de alta. Chiar dacă anumite elemente au fost favorabile pentru intervenția NATO în Kosovo, s-a scăpat din vedere elementul (in)uman care guvernează în provincie. Complicațiile vin de-abia după ce s-a terminat războiul. Occidentul va constata cât de complicată e pacea și cât de simplu a fost războiul. Și asta, pentru că ei au gândit războiul, nu și pacea.

I. IERCAN

UN NEISPRĂVIT JIGNEȘTE ÎNTREGUL CORP PROFESORAL

Afișul de mai sus a fost găsit pe poarta Liceului „Ghiba Birta" și a Liceului „Moise Nicoară". Afișul cuprinde destule inexactități într-o singură frază, ceea ce dovedește că „scriitorul" nu cunoaște realitățile din învățământ. Și atunci e firesc să scrie tot felul de prostii.

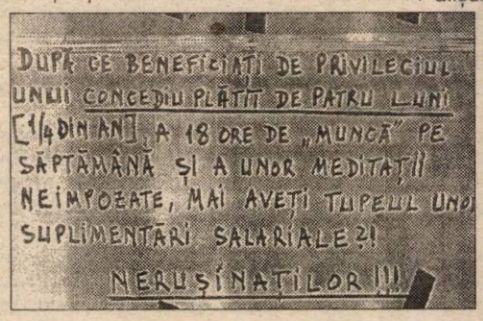

Am fost profesor, știu ce înseamnă să fii profesor. N-am apucat însă mizeria în care se zbate azi corpul profesoral. Chiar dacă profesorii nu erau plătiți la nivelul clasei muncitoare conducătoare, salariile acestora erau la un nivel acceptabil. Astăzi s-a ajuns în situația ca un cercetător român de „largă recunoaștere internațională" să facă cerere pentru un post de portar la o bancă din București. Așadar, portarul, mai presus decât profesorul.

Și atunci de ce **„nerușinaților"**? Să nu uităm că profesorii n-au făcut mineriade, n-au ieșit cu coase și cu topoare la drumul mare ca să dea în cap republicii. Au răbdat până a ajuns cuțitul la os. Și, spre știința neștiutorului care a scris afișul, profesorii nu cer **„suplimentări"**, ci doar niște drepturi legale. Și atunci unde e **„tupeul"**?

Și de ce **„muncă"** în ghilimele când e vorba de munca profesorului? Crede cumva cel care a scris afișul că munca intelectuală e o distracție și că doar celor care lucrează la I.M.G.B patria trebuie să le fie veșnic recunoscătoare?

Să mai vorbim despre rolul pe care îl au profesorii în societate? Aș parafraza un proverb: spuneți-mi cum sunt elevii, ca să vă spun ce viitor are țara. Iar elevii depind în mare parte de școală. Și toți am trecut prin școală. Dacă profesorii sunt nerușinați, atunci toți suntem nerușinați! Ceea ce nu stă în picioare. Afișe de genul celui de mai sus nu reprezintă opinia publică față de corpul profesoral.

I. IERCAN

GREVA PROFESORILOR - PASIVITATEA GUVERNANȚILOR?!

(Urmare din pagina 1)

Studenții din ultimul an de studiu se află într-o situație similară cu elevii din clasele a XII-a: chiar dacă examenele programate în săptămîna de grevă au avut loc, notele nu au fost trecute în carnete și nici în cataloage. Drept urmare, situația lor universitară nu este încheiată și nu se pot înscrie la examenul de licență.

Amînarea tuturor examenelor, ca urmare a grevei generale, este practic imposibil de realizat. În primul rînd, anul școlar 1999-2000 va începe la 1 septembrie, cu două săptămîni mai devreme decît pînă acum. Pînă atunci, profesorii au de susținut ei înșiși concursurile de titularizare pe post și de perfecționare, au de examinat elevii corigenți, de organizat noul an școlar și, în plus, ar trebui să plece și în concediu. Toate acestea ar trebui făcute într-un interval de două luni și jumătate, în cazul în care greva ar înceta înainte de sfîrșitul săptămînii.

Dacă Executivul ar fi realizat de la început dimeniunea și implicațiile grevei generale din învățămînt, probabil nu ar fi încălcat promisiunile făcute profesorilor. În învățămîntul primar învață aproape 1.400.000 de școlari, în cel gimnazial sînt 1.200.000 de școlari, alți aproape 770.000 de elevi învață în licee, în timp ce în școlile profesionale mai sînt aproape 200.000 de copii. În jur de 300.000 de studenți sînt înscriși la facultățile de stat. Elevilor și studenților li se adaugă 310.000 de cadre didactice preuniversitare, 25.000 de cadre universitare, precum și cîteva milioane de părinți. În total, peste cinci milioane de oameni au de suferit din cauza situației în care se află învățămîntul românesc, printre ei numărîndu-se atît oameni simpli, cît și demnitari.

Deși primii trei oameni din stat și aproape jumătate dintre miniștri și două treimi dintre parlamentari sînt dascăli și părinți ai unor copii care trebuie să susțină bacalaureatul sau alte examene, nici unul dintre demnitari nu s-a remarcat prin altceva decît prin apeluri de încetare a grevei. După semnarea acordului care a pus capăt grevei generale din toamna anului trecut, profesorii au făcut numeroase apeluri pentru ca promisiunile făcute să fie respectate: să fie plătit cei de-al treisprezecelea salariu și să fie acordată finanțarea și salariile majorate prevăzute de lege. Singura reușită a fost plata salariilor, începînd din acest an, conform legilor în vigoare, fără să fie plătite însă restanțele salariale pentru lunile iulie-decembrie ale anului trecut.

În plus, fondurile alocate educației ajung la patru la sută din PIB, cît prevede Legea învățămîntului, numai dacă în acest buget sînt incluse și sumele provenite din surse extrabugetare și din autofinanțare. În termeni reali, învățămîntul a primit și în acest an mai puțin decît prevede legea, adică doar 2,56 la sută din PIB. În aceste condiții, multe unități de învățămînt au fost deconectate de la curentul electric pentru că nu și-au plătit datoriile către CONEL.

Sindicatele au adus în discuție situația financiară a unităților școlare, dar fără să insiste asupra condițiilor de muncă, înțelegînd că economia nu are acum puterea de a susține reconstrucția întregii baze materiale a rețelei educaționale. În schimb, ei au pus accentul pe respectarea unor promisiuni care constau, de fapt, în aplicarea unor legi pe care nu ei le-au promulgat și care ar fi presupus un efort financiar de 2.000 de miliarde de lei.

Nici unul dintre protestele profesorilor nu a fost îndreptat împotriva ministrului Educației, Andrei Marga, ci împotriva celor responsabili de neplata drepturilor salariale restante. Totuși, în această perioadă a fost vehiculată frecvent, printre miniștri și mebrii PNȚCD, ideea unei remanieri guvernamentale în care ministrul Marga ar fi principalul sacrificat. În plus, premierul Radu Vasile a prezentat liderilor din învățămînt un material care aducea critici vehemente conducerii Ministerului Educației Naționale, pentru modul în care a realizat reforma în învățămînt.

Pînă la urmă, greva generală din învățămînt îi costă pe guvernanți mai mult decît i-ar fi costat respectarea promisiunilor făcute anul trecut cadrelor didactice. Dacă, în final, profesorii își vor primi salariile, pe elevi și pe părinții lor nu îi va despăgubi nimeni.

(MEDIAFAX)

PSM sprijină greva cadrelor didactice

Organizația județeană Arad a PSM, deși regretă întreruperea cursurilor, sprijină greva cadrelor didactice, considerând că actualii guvernanți batjocoresc învățământul românesc, prin încălcarea celor mai elementare drepturi ale corpului profesoral. Teodor Pătrăuță, președintele organizației, crede că este sfidător și revoltător faptul că o femeie de serviciu la recent înființatul AVAB are un salariu de aproape zece ori mai mare decât un dascăl din învățământul preuniversitar. La fel de revoltător este faptul că, în timp ce profesorii fac grevă pentru respectarea drepturilor, șeful AVAB-ului, care are un salariu de o sută de milioane de lei, își petrece în aceste zile fierbinți vacanța în Canada. Președintele țării - spune dl. Pătrăuță - i-a îndemnat pe profesori să fie mai buni manageri și să-și facă singuri rost de bani pentru salarii. **„De la cine, dle. președinte, de la populația sărăcită, care abia reușește să supraviețuiască?"**, (se) întreabă dl. Pătrăuță. O altă întrebare este pe adresa dlor Radu Vasile și Traian Decebal Remeș: dacă nu se plătesc salariile profesorilor pentru că nu sunt bani, de unde se găsesc peste 70 de miliarde pentru întreținerea unor misiuni militare în Kosovo?

SIMION TODOCA

Parlamentul, în direct VOTURI „EFERVESCENTE"

■ Mircea Ionescu Quintus și Ion Diaconescu au ajuns la o înțelegere privind participarea pe liste separate la alegerile locale ■ Camera Deputaților a dat satisfacție UDMR-ului, adoptând Ordonața de modificare a Legii Învățământului. Conform modificării, minoritatea maghiară are dreptul să-și înființeze o universitate în care să nu fie obligatorie studierea limbii române. ■ Liberalii și PD-iștii au discutat pe tema caselor naționalizate.

Titus Gheorghiof, deputat - PNL

„Nu cred că se va vota vreodată o lege specială"

„Ca să le luăm în ordine, la prima problemă pot să vă spun că lucrurile încă nu sunt clare, dar suntem pe drumul cel bun. Noi ne susținem punctul de vedere. Vom merge la alegerile locale pe listele noastre, cu sigla noastră și îi vom lăsa pe țărăniști să meargă cu o siglă care nu este a lor - cheia.

La punctul doi, votul dat la Cameră nu dă undă verde universității maghiare. Pentru aceasta va fi nevoie de o lege specială. Sincer să fiu, nu cred că se va vota vreodată o lege specială pentru o minoritate. Pentru universitățile multiculturale rămâne obligatorie studierea limbii române.

Discuțiile pe tema proprietății au fost destul de fructuoase. S-a căzut de acord cu retrocedarea imobilelor naționalizate, însă și cu respectarea contractelor de vânzare-cumpărare care au fost încheiate cu bună-credință. Mai exact, dacă asupra imobilelor respective nu existau ridicate pretenții justificate."

Mihai Calimente, deputat - PNȚCD

„Contractele nu au fost încheiate cu bună-credință"

1. „Dacă așa se va cădea de acord, e treaba lor. Cred că participând pe liste separate PNL-ul va fi dezavantajat."

2. „Nu se dă undă verde universității maghiare, ci unei universități multiculturale. Dacă va fi sau nu o lege specială, nu pot să apreciez. Cred că până la urmă UDMR-ul va înțelege că este în folosul minorității maghiare să studieze limba română, pentru că nu văd cum s-ar putea descurca un absolvent care nu știe românește."

3. „Lucrurile sunt un pic mai nuanțate. În general, nu cred că acele contracte au fost încheiate cu bună-credință. Au fost vândute multe imobile, deși erau deja revendicate. Dacă este vorba într-adevăr de bună-credință, se poate verifica dacă la data încheierii contractului exista cerere de retrocedare."

Radu Ghidău, deputat - PNȚCD

„Nu pierdem nimic"

1. „Pe noi nu ne afectează. La structura noastră organizatorică, vom avea mai mult de câștigat decât de pierdut."

2. „Ordonanța de modificare a Legii Învățământului a fost în conformitate cu înțelegerea partidelor din coaliție. Nu văd ce ar mai căuta în România cineva care nu știe românește, chiar dacă studierea limbii române nu va fi obligatorie."

3. „Respectarea unui contract este normală, că de aceea se numește contract. Dacă se demonstrează că au existat vicii, va fi lovit de nulitate. Oricum, PD-ul a tergiversat mult, puteau să cadă de acord cu mult timp înainte. E bine și în ceasul al doisprezecelea."

SIMION TODOCA

Dreptul la replică

În legătură cu articolul **„Suntem țărani cu carte și nu mai putem fi duși de nas"**, d-l Igreț Teodor afirma că s-a retras din PUNR pentru că acesta ar fi un partid **„neserios"**. Biroul Executiv al PUNR Arad ne-a trimis un fax în care se fac niște precizări. Activitatea d-lui T. Igreț **„în plan politic a fost nulă"**, **„nu-și respecta cea mai elementară obligație față de formațiunea care l-a propulsat consilier în două legislaturi - este vorba de cotizație"**.

Mai mult, PUNR Arad trimite Consiliului Local Sintea Mare o adresă în care se precizează: **„... Biroul Executiv (al PUNR, n.n.), analizând activitatea d-lui consilier IGREȚ Teodor, a hotărât retragerea sprijinului politic începând cu data prezentei note. Vă rugăm să luați act de această hotărâre și orice intervenție a d-lui IGREȚ Teodor în numele PUNR este lovită de nulitate".**

I. I.

Poșta pagînii politice

MAI MULT CURAJ!

De o bună bucată de vreme, un membru al PSDR Arad ne trimite ba scrisori, ba articole din presă în care este criticat, uneori la modul suburban, președintele ApR, Teodor Meleșcanu. În scrisori, domnul cu pricina este revoltat pentru că PSDR vrea să fuzioneze cu ApR, considerând acest gest nepotrivit și sinucigaș pentru partidul din care face parte.

Până la un punct înțeleg nemulțumirea omului și, în fond, are dreptul să-și spună opinia. Nu înțeleg însă de ce nu o face ori în interiorul PSDR, cu ocazia diverselor întâlniri ale partidului, ori dacă îi place mai mult presa s-o facă asumându-și riscul opiniei. Într-un cuvânt să dea cu subsemnatul și nu să ne trimită anonime peste anonime. Aceasta este valabil și pentru alți cititori de-ai noștri care nu au curajul să-și semneze scrisorile.

Aștept mai mult curaj din partea celor care ne scriu.

I. IERCAN

STATUTUL DE ORGANIZARE ȘI FUNCȚIONARE A ASOCIAȚIEI DE PROPRIETARI (model)

Capitolul I

ORGANIZAREA ȘI FUNCȚIONAREA ASOCIAȚIEI DE PROPRIETARI

Art. 1. - Asociația de proprietari din _____ Arad, este constituită din toți proprietarii apartamentelor din bloc care au semnat acordul de asociere, desfășurându-și întreaga activitate pe baza prezentului STATUT, cu respectarea Legii 114/1996, Legea locuinței și a altor acte normative în vigoare.

Art. 2. - Asociația de proprietari își alege propriile organe de conducere, **Comitetul executiv și comisia de cenzori,** care se supun controlului adunării generale, bucurându-se de independență și autonomie în gestionarea fondurilor asociației, conform hotărârilor stabilite de adunarea generală.

Art. 3. - Asociația își constituie fondurile necesare: fond de rulment, fond de reparații și alte fonduri pentru desfășurarea în bune condițiuni a întregii activități.

Capitolul II

ATRIBUȚIILE ORGANELOR DE CONDUCERE

Art. 4. - Adunarea generală este constituită din totalitatea membrilor asociației de proprietari, ea putând adopta decizii dacă cel puțin două treimi din numărul membrilor sunt prezenți personal sau prin reprezentanți.

Art. 5. - Dacă adunarea generală nu întrunește majoritatea membrilor, ea se suspendă și se reconvoacă în cel mult zece zile de la amânare. La adunarea reconvocată deciziile pot fi adoptate indiferent de numărul membrilor prezenți.

Art. 6. - Adunarea generală poate fi convocată și în mod excepțional de către Consiliul executiv sau de către un grup de proprietari de apartamente reprezentând cel puțin 20% din cotele de proprietate. Hotărârile adunării generale sunt executorii.

Art. 7. - Hotărârile adunării generale, socotite a nu fi conforme cu legea, pot fi atacate la instanțele de judecată în cel mult 60 de zile calendaristice de la adoptarea lor. Până la soluționarea contestațiilor de către instanțele de judecată prin rămânerea definitivă a sentințelor, actele sunt executorii.

Art. 8. - Adunarea generală are următoarele atribuții:

a) Aprobă statutul propriu și acordul de asociere. b) Aprobă activitatea comitetului executiv și a comisiei de cenzori. c) Aprobă fondurile asociației de proprietari, bugetul anual de venituri și cheltuieli, programul de lucrări, descarcă de gestiune comitetul și comisia de cenzori. d) Alege și revocă din funcție Comitetul Executiv și Comisia de cenzori. e) Stabilește plafonul anual al indemnizațiilor, și al recompenselor ce se pot acorda, ori până la care comitetul executiv are voie să negocieze indemnizațiile cu persoanele încadrate de asociație pe bază de contract de muncă ori convenție civilă pentru prestări de servicii. f) Numește administratorul și personalul de întreținere a blocului. g) Stabilește numărul posturilor care pot fi retribuite de asociație pentru activitatea de execuție. h) Stabilește penalizările ce pot fi aplicate pentru neplata fondurilor și a cheltuielilor comune. i) Hotărăște orice alte măsuri necesare desfășurării activității asociației de proprietari.

Capitolul III

ATRIBUȚIILE COMITETULUI EXECUTIV

Art. 9. - Comitetul executiv conduce activitatea asociației de proprietari pe perioadă de doi ani.

- Comitetul Executiv este format dintr-un președinte, un vicepreședinte, un secretar, un trezorier (contabil) și alți membri. - Reprezintă asociația de proprietari în relațiile cu persoanele fizice ori juridice. - Repartizează sarcini pentru personalul de execuție al asociației de proprietari.

- Negociază salariile personalului de execuție în limita plafonului aprobat prin bugetul asociației.

- Aplică sancțiuni personalului pentru neîndeplinirea sarcinilor de serviciu, precum și penalități proprietarilor care nu-și plătesc cheltuielile la termenele stabilite.

Capitolul IV

COMISIA DE CENZORI - ATRIBUȚII

Art. 10. - Comisia de cenzori este aleasă de adunarea generală pe o perioadă de doi ani.

Comisia de cenzori răspunde de activitatea sa în fața adunării generale, face controlul gestionării fondurilor asociației de proprietari cel puțin trimestrial și informează comitetul executiv despre măsurile ce se impun pentru remedierea lipsurilor constatate. Cu aprobarea adunării generale, președintele comisiei de cenzori poate fi retribuit pentru activitatea depusă.

Capitolul V

ADMINISTRATORUL ASOCIAȚIEI - ATRIBUȚII

Art. 11. - Administratorul asociației de proprietari este încadrat la asociație prin contract de muncă ori convenție civilă pe o perioadă nedeterminată, fiind retribuit pentru activitatea depusă. Administratorul răspunde de patrimoniul asociației, de executarea în bune condițiuni a bugetului de venituri și cheltuieli, de încasarea fondurilor asociației, de buna funcționare și întreținere a părților și instalațiilor comune.

De asemenea, el cere sprijin comitetului pentru îndeplinirea sarcinilor ce-i revin, conduce evidența contabilă de plăți și încasări și îndeplinește orice măsuri ce decurg din actele normative pentru asociația de locatari, respectiv proprietari. Administratorul poate demisiona ori fi suspendat din funcție de adunarea generală sau de către comitetul asociației.

Capitolul VI

FONDURILE ASOCIAȚIEI

Art. 12. - Anul financiar al asociației este anul calendaristic.

Art. 13. - Asociația de proprietari își constituie următoarele fonduri: a) Fondul de rulment, calculat în funcție de numărul persoanelor și al suprafeței locative. b) Fondul de reparații, calculat în funcție de cota-parte de proprietate. c) Alte fonduri pentru procurarea obiectelor de inventar, necesare asociației.

Art. 14. - Cheltuielile comune se plătesc lunar de toate persoanele care locuiesc în bloc în perioada pentru care se stabilesc și afișează listele de plată.

Art. 15. - Modul de repartizare a cheltuielilor comune lunare se face în general conform Hotărârii nr. 446/1997 respectiv a Normelor metodologice pentru aplicarea Legii nr. 114/1996. Cât privește impunerea la plată a persoanelor care vin sau locuiesc temporar în imobil, Adunarea generală hotărăște scutirea de la plata cheltuielilor lunare a persoanelor care locuiesc în bloc mai puțin de_____zile (5, 7, 10, 15 zile etc. - n.n.)

Capitolul VII

DISPOZIȚII FINALE

Art. 16. - Asociația de proprietari are sediul în cadrul blocului _____ scara _____ etaj _____; are ștampilă rotundă și poartă inscripția „ASOCIAȚIA DE LOCATARI _____ ARAD".

Prezentul STATUT a fost aprobat de adunarea generală din data de _____ 1999_, cu un număr de _____ voturi.

N.A. Cum se vede statutul schițează cadrul organizatoric și modul de lucru al asociațiilor de proprietari. Normal, că în funcție de unele particularități sau de hotărârile luate în adunarea generală, el poate fi completat. Ceea ce trebuie însă reținut este faptul că prevederile Legii 114/1996, Legea locuinței cuprinse în prezentul statut respectiv cele referitoare la constituirea asociațiilor de proprietari, la atribuțiile adunării generale a comisiei de cenzori și administratorului, la repartizarea majorității cheltuielilor comune lunare ș.a. nu pot fi modificate, ele fiind obligatorii pentru toate asociațiile de proprietari.

MIRCEA DORGOȘAN

Observatorul Astronomic Popular

ÎN LIPSA BANILOR RĂMÂNE UN VIS FRUMOS...

☛ Autoritățile se feresc de idee ca dracu' de tămâie

După ce a făcut apel la ministrul **Sorin Frunzăverde**, pasionatul astronom **Nicolae Reinholz** aproape că nu mai speră că-și va putea vedea realizat visul: **e vorba de Observatorul Astronomic Popular de la Bodrogul Nou.** În turneul său electoral petrecut pe meleaguri arădene, la finele săptămânii trecute, **Sorin Frunzăverde** a dat-o la întors cu observatorul, pasând responsabilitățile pe conducerea locală. Consiliul Local Felnac a dat 250 mp teren, la Bodrogul Nou, pentru construcția observatorului astronomic. Totul merge bine până când vine vorba de bani. Singura șansă a d-lui **Reinholz Nicolae** este să găsească sponsori pentru realizarea proiectului său. Cei care pot sprijini o asemenea inițiativă se pot adresa Băncii Internaționale a Religiilor, sucursala Arad, în contul **25111000020100371321 5.**

Prin adresa 2/12/1998, Institutul Astronomic al Academiei Române recomandă sprijinirea d-lui **N. Reinholz** pentru construirea unui Observator Astronomic Popular. Dl. N. Reinholz spunea că: **„Am vrut să fac un telescop solar orizontal cu celostat având un focar cu o lungime de șase metri. Ideea acestui observator astronomic mi-a venit în anul 1998. Telescopul de bază va avea un diametru de 300 mm și distanța focală 2140 mm. Pentru întâmpinarea eclipsei voi monta pe telescop un astrograf și voi pregăti alte trei telescoape."**

Proiectul noului Observator Astronomic Popular, o adevărată bijuterie în domeniu.

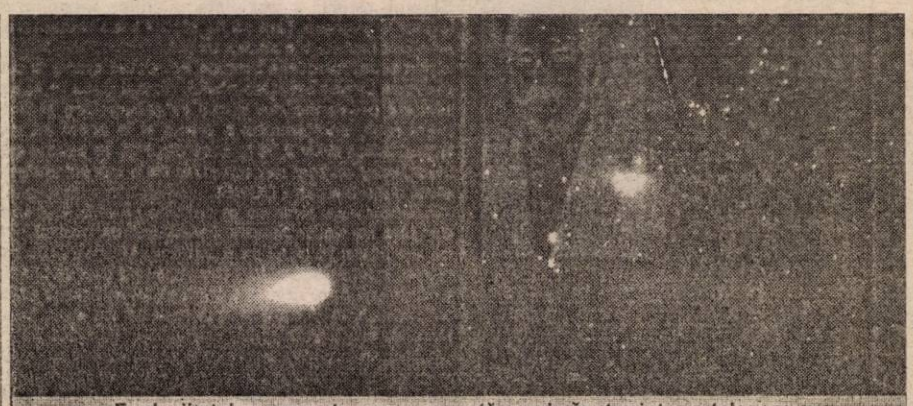
Explozii stelare, comete sau cum arată cerul văzut printr-un telescop.

Clădirea noului observator astronomic ar trebui să cuprindă: un hol, grup sanitar, depozit de carte și sala de simpozioane. La **nivelul I** va fi un hol, camera obscură și atelierul foto, plus o terasă mare. **Nivelul II** va conține cupola cu un diametru de 6 metri.

Domnul **Cornel Țuplea** - consilier local, președintele comisiei de învățământ - cultură, a inițiat un proiect de hotărâre la Consiliul Local Felnac. Astfel s-a demarat acțiunea de construcție a observatorului astronomic. Timp de 3 luni, dl. **Reinholz** a șlefuit zi de zi oglinda mare a telescopului (cu 300 mm în diametru). Acum, în pragul pensiei, dl. **N. Reinholz** nu-și mai dorește decât să-vadă ridicat acest observator astronomic. Judecând după proiectul întocmit, acest observator astronomic ar putea fi cel mai mare din această parte a Europei. El va putea fi vizitat de către toți doritorii. Așa cum am mai spus-o, costul unui astfel de edificiu s-ar ridica la circa 500 de milioane lei. O sumă ce pare mică în comparație cu importanța construcției. Chiar și revista germană **„Sterne und Weltraum"** a publicat două pagini în care a prezentat pe larg activitatea d-lui **Reinholz**, corespondențele acestuia cu marii astronomi ai lumii etc. Momentan, dl. Reinholz a întrerupt orice legătură cu specialiștii din Franța, Anglia și SUA din cauza problemelor financiare. Dacă nu se vor găsi bani pentru ridicarea unui edificiu ce ar aduce cinste județului Arad, înseamnă că aleșii noștri și-au pierdut simțul realității și, ca atare, nu-și mai găsesc locul în fotoliile din fruntea urbei.

În legătură cu eclipsa de soare ce va avea loc pe data de 11 august a.c., dl. **Nicolae Reinholz** spunea că nu vor fi radiații, iar temperatura va scădea brusc cu 7-8 grade. Eclipsa va ține exact 2 minute (la Arad), epicentrul fenomenului fiind la Târgoviște, acolo unde va dura 2 minute și 3 secunde. Noi, totuși, sperăm că până la momentul eclipsei se vor demara lucrările de construcție, la Bodrogul Nou, a Observatorului Astronomic Popular, domnul **Nicolae Reinholz** fiind decis să doneze telescoapele pe care le-a construit într-o viață de om.

SORIN GHILEA
Foto: ONORIU FELEA

CĂLĂTOR GRĂBIT

Este cercetat pentru comiterea infracțiunii de furt numitul **Olănescu Mihai**, de 54 ani, din Hudești, județul Botoșani, care, în noaptea de 14/15.06.a.c., profitând de faptul că un cetățean și-a lăsat bagajul nesupravegheat în gară, i l-a sustras, urcându-se în alt tren, comunică Biroul de presă al I.P.J. Arad. Prejudiciul a fost recuperat.

COMUNICAT

Direcția Județeană pentru Tineret și Sport Arad anunță organizațiile neguvernamentale, apolitice de și pentru tineret, că în data de 26 iunie la ora 8,00 la sediul său din str. Lucian Blaga nr. 20, va avea loc concursul de proiecte pentru trimestrul al III-lea. Informații suplimentare la telefonul 281464.

PREA TÂRZIU

Intuiam în urmă cu vreun an și jumătate, pe când consecințele declinului economic deveniseră marile certitudini ale actualei guvernări, că mult trâmbițatul ajutor extern pentru România va veni abia în anul alegerilor, ca un sprijin de ultimă oră pentru o administrație servilă și înregimentată, legată ca o tinichea de coada americană. Nu mare mi-a fost mirarea să aud în aceste ultime zile că Banca Mondială, brusc sensibilizată de eforturile guvernării mioritice, a lansat un semnal pozitiv României pentru acordarea unor împrumuturi de natură să salveze țara de la perspectiva intrării în incapacitate de plată. Asta, da, mână de ajutor pentru alegerile de la anul, mai ales că presimt și faptul că se vor lansa, pe căi mai mult sau mai puțin oficiale, semnale care vor sugera că ajutorul de 325 milioane USD va fi acordat României cu condiția implicită a menținerii actualei puteri.

Orice persoană care a urmărit cât de cât evoluția economică și politică a ultimilor ani se poate întreba cum de este posibil ca Banca Mondială, organismul care ne-a dat cu flitul în ultima vreme, să se sensibilizeze așa, deodată, deschizând două linii de credit și repunând în discuție acordul stand-by cu FMI. Oare răspunsul să fie legat de eforturile guvernului de a înfăptui reforma sau de creșterea alarmantă în sondaje a procentelor opoziției, mai ales a PDSR? Cred că, între cele două cauze, cea care primează e cea din urmă. Incapacitatea actualilor guvernanți de a înfăptui reforma la modul la care s-au angajat în alegeri, i-a discreditat, punându-i pe o pantă mai mult decât abruptă și orientată în jos. Cei care gândesc noua ordine mondială și-au dat seama că actuala putere din România nu este capabilă să se salveze prin sine. Intervenția lor a devenit, așadar, necesară.

În Washington, sediul central al Băncii Mondiale se află undeva la jumătatea distanței dintre clădirea impunătoare a Congresului și zidurile mohorâte ale sediului CIA. Parcă ceva mai aproape de cele din urmă. Banca Mondială e unul dintre cele mai eficace instrumente ale americanilor de control asupra lumii și de intervenție, sub masca sprijinului, în politica internă a statelor. România nu e nici suficient de puternică și nici suficient de hotărâtă pentru a limita această intervenție. Din contră, suntem considerați o masă de manevră ieftină, care aleargă încotro i se arată îmbucătura, la fel ca o cămilă beată prin deșert. Cum se traduce gestul BM de a redeschide portofelul pentru a mai arunca ceva mărunțiș României pentru așa-zisele succese într-ale reformei? Simplu: „ia mai lăsați-ne cu PDSR-ul și alte alea din opoziție, că noi nu dăm bani decât ăstora, cam tembeli ei, da' în rest băieți buni și ascultători." Salvarea țării se ascunde în sondajele de popularitate, care, dacă scot în față pe cine nu trebuie, fac să explodeze baierile pungilor și desferecă bunătate de conturi. Sprijinul americano-occidental va apărea în scurt timp drept cea mai mare realizare a actualei guvernări și va avea drept scop redresarea popularității puterii (ce ciudat!!!), tocmai acum, în anul premergător alegerilor. Iar cum românul are o sensibilitate extremă, oarecum bovină, la verdele delicat al dolarului, scopul va fi atins fără prea multă bătaie de cap.

Totuși, mă hazardez să cred că sprijinul organismelor financiare (aparent) internaționale vine prea târziu pentru actuala coaliție. Aceasta, în primul rând, pentru că mecanismele economiei nu sunt ceva ce se modifică de azi pe mâine, asemeni conturilor unor parlamentari descurcăreți. Ceea ce nu s-a făcut la nivel structural în aproape patru ani de guvernare, nu se va putea rezolva, la modul serios, chiar cu sume de zece ori mai mari. De aceea bănuiesc (dorindu-mi să n-am dreptate!), că viitoarele împrumuturi vor fi folosite, cu girul BM, într-o campanie electorală mascată, acoperind anumite găuri și făcând să mai tacă niște guri.

Nu știu dacă PDSR-ul, trecut prin umilința pierderii alegerilor și prin marginalizarea pe care ți-o impune viața în opoziție, a învățat ceva din greșelile trecutului. Pe de altă parte, nu cred că alegerile din 2000 vor da câștig de cauză unui partid care să poată guverna de unul singur. Dar dincolo de toată hămesirea noastră după un pic mai bine, sunt din ce în ce mai mulți cei care pricep că nu se poate trăi la nesfârșit dintr-o milă care, venind din partea cui vine, nu ne amăgește că este dezinteresată. Pentru politicienii care nu pricep aceste lucruri e, într-adevăr, prea târziu. E cazul să meargă la culcare.

FLORIN GALIȘ

Aritmetică dramatică

„DE CE MAI PRIMIM PENSIILE? SĂ LE DĂM STATULUI ÎNAPOI..."

Am primit la redacție o scrisoare semnată de Tereza Rosminschi, care reflectă trista realitate a pensionarilor din ziua de azi, din România. La cei 86 de ani, d-na Rosminschi are un singur venit: o pensie de urmaș de 337.000 de lei. Bani care abia îi ajung să acopere cheltuielile de fiecare lună. Deși e bolnavă, suferind de mai multe boli, nu își poate cumpăra medicamentele necesare.

Scrisoare deschisă
Către toate regulile autonome și guvernamentale
Vă rog frumos să ascultați strigătul disperat al unei femei de 86 de ani pedeasupra și foarte bolnavă.
[illegible]
85.962 lei chirie/lună [illegible]
120.000 lei cheltuieli de întreținere
61.000 lei telefon [illegible]
30.000 lei curent electric
22.000 lei Radio-TV/lună
8.000 lei CARP - pt înmormântare
326.962 lei
[illegible]
Pentru ziarul Adevărul cu stimă
Arad la 10 iunie 1999

Bătrâna își începe astfel scrisoarea: „Vă rog frumos să ascultați strigătul disperat al unei femei de 86 de ani, pe deasupra și foarte bolnavă... Sunt pensionară și am o pensie de urmaș de 337.000 lei. Aș dori ca cei care se înfruptă din belșug și au urechi s-asculte și cei care au ochi să vadă și să-mi răspundă la o întrebare. După ce îmi plătesc toate cheltuielile (85.962 - chirie, 120.000 - cheltuieli de întreținere, 61.000 - telefon, 30.000 - curent electric, 22.000 - radio-TV, 8000-CARP pentru înmormântare) îmi mai rămân 10.000 de lei. Vă rog să mă nvețe cineva să împart această sumă și câți bani pot cheltui pe zi?"

Cei 337.000 de lei, reprezintă un ajutor infim pentru d-na Rosminschi. Ne e greu să înțelegem cum poate trăi cineva din acești bani. „De ce mai primim pensiile? Ca să le dăm statului înapoi...", mai scrie d-na Rosminschi, care încheie scrisoarea tot cu o întrebare: Să așteptăm exterminarea sau să ne punem capăt zilelor?

GERLINDE KNAP

FĂRĂ SPONSORI GENEROȘI, PRACTIC, NICI O FUNDAȚIE NU POATE EXISTA

În județul Arad sunt în jur de 200 de organizații non-guvernamentale, dintre care aproximativ 50 funcționează în conformitate cu obiectul lor de activitate. Una dintre ele este fundația „Juventute" care are drept scop ajutorarea copiilor hipoacuzici. Datorită lipsei banilor a fost obligată să facă apel la firme mai mari sau mai mici. Iulia Kondor, patroana fundației, le mulțumește pe această cale celor 79 de sponsori care au fost alături de copii.

A.B.

Reparație cu bucluc!

GÂTUITĂ, APA DISTRUGE LOCUINȚE LA LIPOVA...

Ploile căzute în ultima vreme au creat mari probleme locuitorilor de pe strada Coșbuc din orașul Lipova. Apa de ploaie, neavând pe unde să se scurgă, a inundat mai multe locuințe din zonă. Cele mai afectate au fost casele aflate la intersecția străzilor 6 Martie cu str. Coșbuc, unde apa a băltit câteva zile. „De 200 de ani apa colectată de pe străzile Ștefan Cel Mare, Matei Corvin, Horea, Cloșca, Hașdeu curgea pe strada 6 Martie, de unde, printr-un șanț, traversa str. Coșbuc în Piața Decebal și apoi mai departe spre str. V. Alecsandri. Anul trecut a fost reparată str. Coșbuc, în așa fel încât acum este mai înaltă decât str. 6 Martie. La reparații s-a greșit, lăsându-se pe sub stradă doar un canal foarte îngust. Apele de ploaie nu încap în canalul de scurgere, se revarsă în stradă, nu mai au pe unde să se scurgă și băltesc lângă casele noastre. Mașinile care trec pe aici ne stropesc locuințele de la fundație până la acoperiș. Primăria a fost sesizată de nenumărate ori și nu a luat măsuri", ne-a spus Solomon Luț, de pe str. Coșbuc nr. 24. Nici Viorel Lepădat, de pe str. 6 Martie nu e mai norocos. „După ploi, îmi stă apa în fața casei cu săptămânile. Nu avem canal pentru apele pluviale, care n-au unde să se scurgă și primăria nu face nimic." Datorită apei, igrasia urcă la unele case până la acoperiș. „Totdeauna am avut igrasie la casă, dar de când cu reparațiile la str. Coșbuc e teroare. Igrasia a ajuns în unele locuri până la tavan. Am fost nevoit să-mi cumpăr altă casă în oraș și să-mi părăsesc casa părintească, din cauza neglijenței celor care au reparat str. Coșbuc", ne-a spus și Antoniu Barth de la nr. 31.

În timp ce locatarii străzilor amintite se confruntă serios cu necazurile produse de ape, primăria nu face nimic. În ciuda faptului că neajunsurile ar putea fi înlăturate printr-o banală intervenție în zonă. Adică, ori să se realizeze o scurgere cu un debit mai mare, ori să se sape un canal, care să fie acoperit cu dale din beton peste str. Coșbuc, sau să ridice str. 6 Martie, peste nivelul străzii Coșbuc pentru a permite apei să curgă pe vechiul făgaș... Soluții sunt, mai e nevoie doar de decizia primăriei de a pune osul la treabă. Până nu e prea târziu. Mai ales că se apropie alegerile...

FLORIN TRUȚ

Produsele companiei Coca-Cola vor fi retrase de pe piețele din Belgia și Luxemburg

Toate produsele companiei Coca-Cola vor fi retrase de pe piețele din Belgia și Luxemburg, în urma apariției unor cazuri de intoxicații în rîndul populației, transmite AFP, care citează surse oficiale din cele două state.

Ministrul belgian al Sănătății Publice, Luc Van den Bossche, a decis ca produsele companiei Coca-Cola - peste 15 milioane de sticle și cutii - să fie retrase de pe piața belgiană.

Această măsură vizează toate produsele Coca-Cola - Coca-Cola, Coca-Cola Light, Sherry-Coke, Fanta, Sprite, Sprite Light, Nestea Splash, Nestea, Aquarius, Bonaqua, Kinley tonic, BL, Lift și Minute Maid.

Măsura radicală adoptată de guvernul belgian este justificată prin mai multe motive: un nou caz de intoxicare constatat luni în Belgia, cazuri de hemoliză constatate la persoanele intoxicate săptămîna trecută, precum și faptul că "Coca-Cola nu a făcut nici o declarație fermă în privința produsului care se află la baza intoxicației", a declarat Marc Pattyn, purtătorul de cuvînt al ministrului Sănătății.

Un număr de 42 de eleve de la o școală situată la Lochristi, în nordul Belgiei, au fost spitalizate după ce au băut Coca-Cola de la un distribuitor automat.

Centrul belgian anti-intoxicare a mai indicat că și alți elevi intoxicați în condiții similare au prezentat cazuri de hemoliză - distrugere excesivă a globulelor roșii care poate provoca anemie.

UN CETĂȚEAN UNGUR A LĂSAT ÎN ROMÂNIA BUNURI ÎN VALOARE DE 1,5 MILIARDE DE LEI, PE CARE LE DECLARASE ÎN TRANZIT

Un cetățean ungur a lăsat în România bunuri în valoare de 1,5 miliarde de lei, pe care le declarase în tranzit, informează Poliția de Frontieră.

Egri Istvan, 47 de ani, s-a prezentat, pe jos, la Punctul de Control Trecere Frontieră (PCTF) Vărșand, ocazie cu care s-a constatat că avea menționată în pașaport seria unei declarații vamale de tranzit. La 12 iunie, Egri introdusese în România, prin PCTF Giurgiu Ostrovul Mocănașu, îmbrăcăminte și textile în valoare de aproximativ 1,5 miliarde de lei, marfă declarată a fi în tranzit. În realitate, așa cum a recunoscut ulterior, Egri lăsase bunurile în Timișoara, la o cetățeancă română, proprietară a unui depozit de textile, primind 500 de mărci germane pentru acest "serviciu".

Egri Istvan a fost predat IJP Arad, pentru continuarea cercetărilor.

LICEUL TEORETIC GERMAN - PERSPECTIVE EUROPENE

☛ dialog cu prof. MARIO STOICA, directorul instituției

– Domnule director, din câte știm, Liceul german este o școală cu tradiție în învățământul arădean...

– Într-adevăr, școala noastră are o vechime de 275 de ani. De-a lungul timpului ea a avut mai multe denumiri - Școala elementară generală și economică (elevi particulari), Școala elementară populară de stat romano-catolică pentru băieți, Școala romano-catolică - băieți și fete, Școala de stat - Aradul Nou, Școala primară confesională romano-catolică, Școala primară germană băieți, Gimnaziul german de fete, Școala primară mixtă de stat, Școala elementară nr. 31, Școala pedagogică germană, Școala pedagogică de învățători nr. 3 mixtă, Școala medie de 10 ani nr. 3 germană, Școala elementară nr. 44, Școala medie nr. 6 și apoi nr. 4, Liceul de cultură generală nr. 6 și apoi nr. 5, Liceul real-umanist nr. 3, Liceul industrial nr. 10...

– Ca acum să poarte numele lui Adam Müller Guttenbrunn...

– Prin dispoziția 69/1999 a Inspectoratului școlar, începând cu anul de învățământ 1999-2000, Liceul Teoretic German va funcționa cu denumirea de Liceul Teoretic Adam Müller Guttenbrunn.

– Ce ne puteți spune despre cel al cărui nume îl poartă liceul d-voastră?

– Adam Müller Guttenbrunn a fost un fanatic al teatrului, dramaturg, redactor, fondator și director de teatru la Viena, romancier, el fiind totodată o personalitate remarcantă în scena culturală a Vienei între anii 1880-1923.

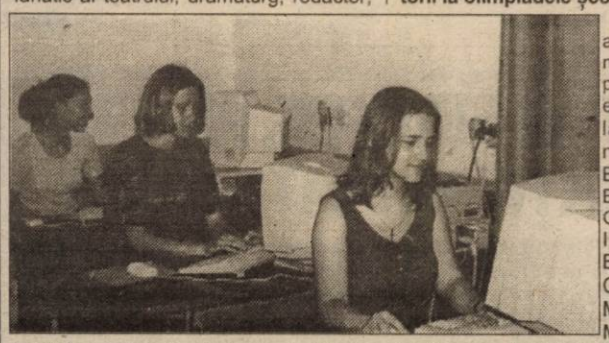

El s-a născut la 22 octombrie 1852 în Guttenbrunn, județul Arad, Banat-România, fiind copilul nelegitim al lui Adam Luckhaup și al Evei Müller.

Între anii 1859-1862 a fost elev la Școala elementară din localitatea natală. În 1862 s-a înscris la Școala Normală din Timișoara. În 1864 s-a înscris la Gimnaziul piarist din Timișoara, pe care însă nu îl absolvă. În 1873, după o perioadă de voluntariat lângă doctorița Ulrich, absolvă Școala Comercială din Viena, obținând serviciu la Linz. A murit la data de 5 ianuarie 1923, la vârsta de 71 de ani. A fost înmormântat la Cimitirul central din Viena.

Cele mai importante opere Götzendämmerung (Apusul Zeilor) 1908, Der Kleine Schwab (Micul șvab) 1910, Die Glöcken der Heimat (Clopotele patriei), 1910, Der Grosse Schwabenzug (Marele tren șvăbesc) 1913, Joseph der Deutsche (Iosif Germanul) 1917 - Trilogie, Meister Jakob und Seine Kinder (Maistorul Jakob și copiii săi) 1917, Lenau - Trilogie 1919-1921.

– Care este, în momentul de față, organigrama liceului?

– Avem clase de ciclu primar (I-IV) - 5 germană, 4 română; de ciclu gimnazial (V-VIII) - 11 germană, 8 română; de liceu (IX-XII) - 7 germană, 8 română. În total sunt 43 de clase (germană - 23, română - 20) în care învață 1121 elevi (588 - la secția germană, 533 la secția română).

– Elevi, care, din câte am aflat, au rezultate frumoase și participări meritorii la olimpiadele școlare...

– Aș evidenția aici, din economie de spațiu publicistic, doar elevii participanți la olimpiada națională: Binchiciu Mara, Benghia Gabriela, Cristian Ingrid, Cociuba Bernadett, Darlea Cristina, Laza Marius, Marian Melania, Roșu Melita, Stanci Silvia (la Limba și literatura germană), Mascan Andreea, Novac Cristina și Urban Denisa (la Limba și literatura română), Pordea Anca (la Chimie), Terpa Horea (la Filosofie).

– Care este planul de școlarizare pentru anul școlar 1999-2000? Ce specializări pot alege elevii ce vor fi admiși la Liceul German și ce particularități prezintă examenele (testele)?

– Pentru **ciclul primar** vom avea la clasa I: **o clasă cu 25 locuri limba germană maternă** și **o clasă cu 25 locuri limba română** (Perioada de înscriere: ▼ **secția germană - 28 iunie - 2 iulie**, între orele 8-15; testare la limba germană: 5 iulie, orele 9; ▼ **secția română - 28 iunie - 2 iulie**, orele 8-15; și completare 23 august-31 august a.c. Pentru **ciclul gimnazial**, clasa a V-a, vom avea: 3 clase cu 75 locuri limba germană maternă, 2 clase cu 50 locuri secția română - germană intensiv. Perioada de înscriere: 28 iunie-2 iulie a.c. Testări: ▼ **secția germană** - limba și literatura germană (scris) în 5 iulie, orele 9; limba și literatura română; matematică (scris) în 6 iulie, orele 9; ▼ **secția română-germană intensiv** - testare aptitudini limba germană în 5 iulie, orele 9; limba și literatura română; matematică (scris) în 6 iulie orele 9. Pentru **liceu** (clasa a IX-a) avem: ▼ **secția germană maternă** cu două profiluri: ▼ matematică-informatică (1 clasă cu 25 locuri), ▼ filologie (1 clasă cu 25 locuri) și ▼ **secția bilingvă română-germană** cu profilurile: matematică-informatică (1 clasă cu 25 locuri) și filologie (1 clasă cu 25 locuri).

Înscrierile se fac până în 19 iunie (orele 8-15). **Testare:** Pentru secția bilingvă română-germană - probă de aptitudini la limba germană în 17 iunie, orele 9.

– Prin ce se individualizează liceul d-voastră între instituțiile similare din Arad?

– Elevii care urmează cursurile școlii noastre au multe facilități și avantaje între care aș aminti: ▼ învățarea mai multor limbi de circulație internațională, cu profesori calificați (accent pe limbile germană-engleză), ▼ șansa obținerii atestatului de Limba germană „Deutsches sprachdiplom" pentru studii în străinătate în spațiul de cultură germană, ▼ șanse sporite de a obține burse de studii sau de merit în străinătate, ▼ profesori performanți, specializați în străinătate, ▼ anual, grupuri de elevi cu rezultate bune la învățătură pleacă în Germania în schimb de experiență, ▼ transport zilnic, în condiții civilizate și optime cu autobuze școlare proprii. Și ca să închei în ton: „Schule gut, alles gut..."

A consemnat
V. FILIP
Foto: **AL. MARIANUȚ**

Astăzi, în ședința de Guvern

SE HOTĂRĂȘTE SOARTA GREVEI DIN ÎNVĂȚĂMÂNT

Liderii sindicali așteaptă răspunsul Guvernului

Sosind, ieri, din București liderii celor două organizații sindicale județene din învățământul arădean, prof. Ștefan Balița și prof. Marius Göndör, au adus cu ei rezultatele negocierilor din capitală. Iată ce ne-a declarat prof. Ștefan Balița, liderul S.D.Î. Arad: „Nici un act care s-ar emite nu va fi luat în considerare de sindicate, dacă nu va fi emis în cursul zilei de astăzi sub forma unei Ordonanțe de Urgență, manifestându-se neîncrederea față de protocoalele semnate și nerespectate. În cazul în care acest lucru se va întâmpla, greva generală va înceta, dar va rămâne deschis conflictul de muncă până în 1-2 iulie când se va negocia Legea contractelor unice privind cel de-al 13-lea salar."

Ieri, la sediul S.L.Î. Arad, a avut loc întâlnirea plenară a Colegiului Liderilor. Spre surprinderea reprezentanților mass-media, întâlnirea a avut loc cu ușile închise, fiind interzis accesul presei. După plenară, liderul sindical prof. Marius Göndör a susținut o scurtă conferință de presă, declarându-ne că „în această întâlnire, Colegiul Liderilor a hotărât acceptarea acordului existent, cu condiția ca acesta să treacă prin ședința de Guvern. Dacă acest lucru se va întâmpla, atunci noi vom suspenda greva începând de mâine, 18 iunie. În caz contrar, conflictul de muncă rămâne deschis".

Profesorii au pichetat Prefectura și Inspectoratul

Ieri, între orele 9 și 13, Liceul din Pecica și Liceul Maghiar „Csiky Gergely" au pichetat intrarea Inspectoratului Școlar Județean. De asemenea, Grupul Școlar „Tudor Vladimirescu" a pichetat clădirea Prefecturii, contramandându-se însă, acțiunea Școlii Generale nr. 9.

ȘTEFAN TUDOSE

Cronica literară

DEBUTUL UNUI UMORIST

Cu **Filozofie de trei stele**, proză umoristică, debutează la Fundația „Slavici", dl. **Horia Șt. Simon**. Umorul se spune că e o mare calitate a românului, anume una salvatoare, prin care se „eludează" împrejurările nefavorabile sau mai mult decât atât. Dar umorul, comicul, reprezintă și un domeniu al esteticului, reperabil în arte, foarte bine reprezentat în literatură. În această situație, problema se complică. Una este a fi tentat de umor, de satiră, a avea anume aplecare spre râsul gratuit sau șfichiuitor și alta a crea imagine literară de autenticitate comică, umoristică, a cărei lectură să producă spontan râsul. Există spontaneități umoristice reale, fulgurante, de-o clipă. Dar proza presupune o dezvoltare textuală cu mari efecte, nude, concrete, vii, adică tot de o misterioasă spontaneitate.

Horia Șt. Simon adună în cartea sa de debut douăzeci de texte, douăzeci și unul dacă punem la socoteală și un „Cuvânt înainte" semnat de dl. Consilier editorial E. Șimăndan care apreciază gravitatea, morala optimistă, veselia și vocea „catifelată" a autorului debutant.

În general, aceste proze se lucrează pe câte o schemă, iar efectul este notabil în măsura în care schema se topește în text, prinde viață, ceea ce nu se întâmplă chiar atât de ușor. De aceea „Din istoria jocului de table" ni se pare o proză factice. Nici „gumele" nu se eliberează de acest diagnostic.

Preocuparea mai insistentă pentru stil, atât în detaliu, cât și compozițional și emanciparea de soluțiile facile, ar fi redat „Salcâmului" calități de excepție.

Mai inspirată e discuția dintre tușa Marița și nepotul Gheorghiță, din **Iluzie și realitate**, unde umorul lexical, alternarea neologism-barbarism merge destul de departe. Nepotul zice iluzionism, Marița înțelege **ilegalism**; el zice **să leviteze**, ei îi sună **să viziteze. Cinică** devine **civică**, iar **rasistă-baptistă.** Cu trecere prin **iluminist - iluzionist**, și referire la bani pentru **învățământ, sănătate, armată, cultură; lipsa de angajare a cetățenilor** și **absența opiniei publice**. Tușa Marița pare a trece în cele din urmă de ironică: „...dacă de la bun început îmi spuneai scamator, tușeai."

Grefa satirei pe umor trebuie să fie de așa manieră încât să nu existe respingere. Textul să devină organic, funcțional. Dar aici intrăm în teritorii interzise: Creangă, Caragiale & Comp.

PETRU M. HAȘ

DIMENSIUNEA EDUCATIVĂ – OBLIGATORIE!

– interviu cu actorul Mihai Mălaimare, directorul Teatrului „Masca"

– În spectacolul de sâmbătă ați făcut o remarcă destul de aspră unui spectator. Este teatrul chemat să facă și educație civică?

– Categoric da! Aș îndrăzni să spun că în Grecia Antică, teatrul avea ca primă misiune asta, chiar înaintea celei de ordin pur estetic. Teatrul era o instituție extrem de necesară, care aduna vreme de un ceas-două, o dată sau de două ori pe an, pe toți membrii cetății în încercarea absolut extraordinară de a găsi răspunsuri la frământările de peste an. Or, trecerea timpului a diminuat această esențială funcțiune a teatrului. Nu poate să existe, în orice caz, o soluție teatrală de tip alternativ, în spațiu neconvențional, în stradă, fără dimensiunea educativă. În clipa când m-am mutat în teatrul meu din Militari, problema principală a fost să-i învăț pe copii că la teatru nu se mănâncă semințe, nu se fluieră, la teatru se aplaudă, se privește cu atenție, se încearcă a înțelege și o sumă întreagă de lucruri pe care ei le-au receptat și asumat. Și au reacționat întocmai. În secunda în care joci pentru 1000 de oameni, dintre care 800 n-au fost în viața lor la teatru, cum se întâmplă pe maidanele din București, apoi dimensiunea educativă e obligatorie. Eu stau și mă întreb până când se va mai petrece această crimă împotriva poporului român. A face cultură, a face educație, a face religie, nu sunt nici vorbă, lucruri conjuncturale, ci obligații de tot timpul ale instituțiilor abilitate și ale fiecăruia în parte.

– Ați inițiat un proiect de asanare a mahalalelor prin cultură. Nu este acesta necesar și pentru centru - al orașelor sau țării, vezi Parlament, Guvern - unde se uzează pe larg de mentalitățile de mahala?

– Aveți perfectă dreptate. Și aș îndrăzni să spun că centrul e chiar mai deteriorat decât periferia.

– Cine se încumetă?

– Ar trebui să încercăm cu toții, prin exemplul personal și apoi prin persuasiune fără milă.

– Însă refuzăm modelele.

– De model este întotdeauna nevoie, depinde însă ce model. Eu îndrăznesc să cred că modelul oferit de bunicul, de tatăl meu sunt lucruri demne de urmat. Bunicul era un om credincios și nu se ducea la biserică, pentru că spunea că a descoperit acolo minciună și prefăcătorie și prefera să se ducă în grădină, sub un nuc, pentru că acolo era mai aproape de Dumnezeu și de gândurile lui. Și înclin să cred că avea dreptate, deși ca instituție, ca spațiu sacru, biserica trebuie să-și reconsidere soluțiile. E la fel de valabil și pentru teatru și celelalte instituții la care faceți indirect referire.

– Instituții aflate în criză de autoritate din care cine le salvează?

– E foarte posibil și nu există altă soluție decât noi. În orice caz, nu americanii!

– Doamne ferește, modelele barbarilor, NU!

– Nu-i ușor. Eu am construit un teatru și am realizat după șapte ani că viața mea a fost diriguită strâmb de foarte mulți tălâmbi care și-au găsit locul, sub cupola Parlamentului și m-am hotărât să intru în politică, sperând că ocupând un loc voi fi închis calea unui dobitoc și că voi rămâne acolo atâta vreme cât voi izbuti să mă privesc în oglindă fără să roșesc.

– Acum un an spuneați că n-avem nevoie de NATO, pentru că înseamnă moarte, ci de cultură.

– Este îngrozitor să știi că în numele unui ideal, pentru că până la urmă ceea ce se clamează este un ideal, pot muri oameni indiferent din ce parte. Există soluții și dacă vrei musai și musai să-l omori pe Miloșevici, trimiți un comando. Dar ei n-au vrut să-l omoare pe Miloșevici ci să arate că noi, toți cei din zona asta, suntem nimicuri și că ei pot să-și bată joc de noi când vor ei. Ceea ce au izbutit, după cum bine vedeți și izbutesc în continuare, grație cozilor de topor care ne conduc. Am avut o conversație cu onor ministrul culturii, dl. Caramitru, pe diverse motive inclusiv voalat politice.

– Colegul dv...

– La vremea aceea refuza să fie colegul meu și îmi spunea că între mine și el este o diferență uluitoare, el un dizident, iar eu un neocomunist. I-am spus că sunt chiar vechi comunist și că nu m-am dezis de carnetul meu de partid, dar că dizidența domniei sale s-a mărginit, la fel ca neocomunismul meu, în a merge amândoi la „Leonida" să luăm pe șest, jumătate de pachet de unt înaintea proștilor care stăteau la coadă și sperau. Chestii de curaj de tipul ăsta mă fac să râd. Problema nu e să ne uităm înapoi la cine a fost mai puțin comunist ci să privim înainte și, dacă e posibil, să privim în jurul nostru acum. Am jucat în Micălaca și Alfa. Ca artist te simți Dumnezeu în clipa aceea, dar ca om trăitor în țara asta îți vine să te omori!

– Vorbeam într-un interviu trecut despre autoritatea spulberată a profesorului. Cum vedeți azi, pe bietul dascăl?

– El are în mână autoritatea asupra viitorului. Or, dacă profesorii n-au dat în mod real foc manualelor, apoi își merită soarta. Sigur că-i inadmisibil să fie și plătiți cum sunt plătiți. Pe de altă parte, am văzut profesori făcând politică în școală, profesori lipsiți de autoritate, profesori care tremurau în fața elevilor. O să-mi spuneți uscături... În medicină și-n învățământ uscăturile înseamnă crimă, unul omoară un trup, altul un spirit.

– Și pentru că de la tragic la comic e un singur pas cum apreciați ediția a II-a a Ilariadei?

– Ca-n amor prima nu contează! A doua e mai importantă. Faptul că au îndrăznit să facă încă o ediție, fără bani, fără sprijinul pe care și l-au dorit și numai pentru faptul că ideea aceasta, pe care eu o găsesc extrem de generoasă, să nu moară, mi se pare esențial și extraordinar iar de acești doi oameni (n. r. – Florin Didilescu și Mihai Popovici) trebuie sprijiniți. Ce pot să le promit este că dacă noi vom veni la putere vom avea grijă de ei. Oamenii încăpățânați, cu propriile lor idei sunt rari.

– Dv. din ce putere veți face parte?

– Eu sunt PDSR-ist. Sper din tot sufletul să revenim la putere.

– Atunci promitem să venim și noi cu alte întrebări!

A consemnat
DANA TODOR

Ancheta „T"

UCENICUL - ACEEAȘI PĂLĂRIE PENTRU O ALTĂ MĂRIE !

La fel ca în multe alte domenii și în sistemul pregătirii profesionale legislația și terminologia de specialitate din ziua de azi este, fie plină de lacune, fie supra-aglomerată. Este și cazul unui cuvânt - la mare modă: ucenic.

Dacă prin legea învățământului - ucenicia - formă complementară de pregătire a tinerilor, are o durată de doi ani, compunându-se din două zile școală - trei practică pe săptămână, în viziunea Agenției județene de ocupare și formare profesională (AJOFP), același cuvânt înseamnă altceva. Cum în zilele următoare vom prezenta un material mai amplu despre... ucenicii Ministerului învățământului (locurile unde se organizează școli de ucenici, condiții de înscriere etc.) pentru azi ne-am oprit la ucenicii AJOFP. Aceste informații ne-au fost prezentate de către dl. Ștefan Pascu, directorul executiv al instituției.

CA LA NOI...

Prin Legea 13/1968, cu privire la exercitarea meseriilor de către meșteșugari în ateliere proprii (lege în vigoare!) un părinte, dacă are în localitate un meșteșugar (cu autorizație), care în ziua de azi poate fi persoană fizică sau asociație familială, poate să-și înscrie copilul la acesta.

Meșterul dacă vrea (!) încheie pe timp de trei ani, unul până la trei contracte de ucenicie, în raport de specificul meseriei, cu tineri care au vârsta de până la 18 ani.

Ucenicul va primi o retribuție al cărei cuantum se stabilește de comun acord cu meșteșugarul.

În funcție de înțelegerea părților, meșterul se obligă sau nu să-i asigure ucenicului cazare și/sau masă.

Toate acestea se trec în contractul de ucenicie care trebuie înregistrat la AJOFP. Meșterul mai are obligația de a-i face ucenicului un carnet de asigurare, prin care să-i asigure plata CAS, asigurarea de sănătate etc.

Partea practică în meseria respectivă o învață de la meșteșugar. Cea teoretică o va face prin cursuri de calificare sau forme de pregătire școlară organizate de Inspectoratul școlar și alți agenți furnizori de servicii.

AJOFP va transmite Inspectoratului școlar doar tabelele cu ucenici care se pregătesc în meserii cu dificultate (!?) sporită: frizer, coafor, cosmetician, operator calculatoare etc.

Pentru meserii mai simple (?!) (cizmar, brutar) partea teoretică se face de către prestatorii de servicii acreditați (ex. diferite fundații).

Anual, 2-3 luni va dura pregătirea teoretică a ucenicului. La sfârșitul perioadei de ucenicie, tânărul va primi certificat de calificar. Acolo unde s-au plătit asigurările, ucenicia va fi considerată vechime în muncă.

La această oră, în județul Arad sunt circa 100 de ucenici.

„Numărul lor, sunt sigur, că va crește odată cu... reforma din învățământ! Pe de o parte, tinerii care nu au posibilități materiale vor opta pentru această formă de obținere a unei calificări. Pe de altă parte, meșteșugarii vor fi interesați să aibă ucenici, deoarece prin Hotărârea Consiliului județean, impozitul pe profit al meșterului scade cu 5% pentru fiecare ucenic format", a precizat dl. Ștefan Pascu.

NICOLAE OPREAN

JOI SEARA, ÎN RESTAURANTUL „PARC"

Înregistrarea unui show dance ...

Iubitorii muzicii dance trebuie să știe că **joi seara, începând cu orele 20,00, în restaurantul hotelului „Parc", adică „acasă" la d-nii Bujor Costan, Aurel Boiț și Sanda Kern,** va avea loc înregistrarea showului de muzică și divertisment, show realizat de ziarul **„Adevărul"** și **Televiziunea Arad, - Fiți cu ochii pe noi.**

Cu acest prilej toți fanii muzicii dance vor putea asista la lansarea oficială a albumului **„Dance With"** semnat de **Laly & July Miltaller.** Un album 100% dance. La a treia casetă, **Laly & July** au pregătit o casetă dance, o culegere de piese cu un succes la public, asigurat.

Casetele vor putea fi achiziționate chiar de la restaurantul **„Parc"** sau de la magazinele **Tulipan** (str. L. Blaga) sau **Eva Com** (lângă restaurantul Internațional).

Toți doritorii pot participa în mod gratuit al acest show cu priză la public. Vor mai fi invitați: d-na **Sabina Lang**, ing. **Ioan Roman**, conducerea complexului **„Parc"** și alte surprize. Cei care vor adresa cele mai interesante întrebări vor fi răsplătiți cu premii surpriză sponsorizate de **SC SPEED PARTNER SRL, unic distribuitor al produselor PURINA-UNGARIA (concentrate, premixuri, furaje) care vinde EN GROS și EN DETAIL, la sediul firmei din Nădlac, str. Mărășești nr. 61. Pentru informații, colaborări sau contractări sunați la tel/fax. 057/473665 sau mobil 094631008. Calitate și eficiență maximă cu produsele PURINA!**

Dar și casete dance semnate de **Laly & July Miltaller.**

Joi seara, începând cu ora 20,00 trebuie să vă aflați în restaurantul **„Parc"**. Distracția va fi întreținută de echipa **„TOP 5" Adevărul-Tineret**, condusă de dl. Mircea Sorin.

Joi seara, în restaurantul Complexului „Parc", cel mai tare show din Arad!

S. GHILEA

La Clubul Presei

RADIOGRAFIA FOLCLORULUI AUTENTIC

„Fiți cu ochii pe noi"

SPONSOR: BANCA COMERCIALĂ ROMÂNĂ

Joi seara, **Televiziunea Arad** și ziarul **„Adevărul"** vor transmite de la restaurantul **Clubul Presei** a doua parte a showului **„Fiți cu ochii pe noi"**.Subiectul care va fi pus în discuție e extrem de serios și reprezintă o realitate dură a vieții noastre de zi cu zi. Este vorba de o radiografie a folclorului autentic. La emisiune participă solistele: **Olivia Cotocea Cotuna, Cornelia Căprariu Roman, Florica Mureșan**, violonistul **Traian Roman**, taragotistul **Petrică Pașca** - dirijor al orchestrei **Rapsozii Zărandului** și etnomuzicologul **Ioan T. Florea.**

Sponsori permanenți: **SC HAN DEZNA SRL** (hanul Dezna situat între Sebiș și Moneasa). Vestimentația realizatorului este asigurată de cel mai mare producător de vestimentație masculină - **MISTER'S** (Change your image).; **Radio Telecom Bit SRL** (radiocomunicații, servicii paging, case de marcat și cântare electronice, electronică, profesională). str. V. Babeș nr. 22 A, tel. 272727, 281188 (mulțumim d-lui Gh. Drăgan pentru sonorizarea oferită), **Sc. Flavimar Impex SRL** (oferă carne și preparate din carne. Sediul firmei este în Mâsca), **Agenția Detectiv** (securitate 100%), **Best Sound** (cele mai profesionale aparaturi electronice), **SC Parc SA.** Mulțumim, pentru afișaj electronic firmei **SC Șipoș Forinvest** SRL (afișaj electronic și amenajări bazine înot. Telefon 250718).

MISTER'S

Vestimentația moderatoarei Izabela Vekaș a fost oferită de SC NICK-EM SRL Sebiș. Machiajul, realizat de SC AVON SRL.

Un show pe care nu trebuie să-l ratați. Acesta va fi transmis dintr-un loc special amenajat pentru astfel de showuri - **Clubul Presei.** O dezbatere serioasă, cu argumente pro și contra. **Joi de joi, fiți cu ochii pe noi!**

O formație care nu lipsește niciodată din vârful topurilor dance

GENIUS

ÎN PRAGUL UNUI NOU ALBUM

Una dintre cele mai îndrăgite trupe dance din România este incontestabil trupa timișoreană Genius. Pentru a satisface dorința miilor de fani, în special adolescenți, care ne solicitau un interviu cu formația de pe Bega, am reușit să obținem, în exclusivitate pentru ziarul „Adevărul", o „groază" de noutăți despre Genius.

Cezar are bunici în Răpsig...

Întâlnirea cu Cezar a fost ceva mai specială. Unul dintre lucrurile cele mai izbitoare din acest interviu a fost faptul că ne-a mărturisit că are bunici în satul **Răpsig**, din județul **Arad.** Așadar, timișorean cu „rădăcini" arădene... Cezar este un tip cool, volubil și un foarte bun interlocutor. El s-a născut pe 2 februarie 1979, fiind vărsător. A terminat Liceul de Construcții din Timișoara. Despre școala generală nu-și mai amintește decât că se află pe lângă o biserică. Inițial s-a apucat să facă o trupă rock pe cont propriu. Apoi a încercat varianta techno. Împreună cu **Ovidiu** au cooptat-o pe **Oana.**

Întâlnirea cu Sorin ...

Sorin Bocerean este managerul trupei Genius. Întâlnirea cu el a însemnat o schimbare de optică. Cezar își amintește: **„Sorin ne-a spus foarte clar - dacă avem de gând să cântăm în România trebuie să cântăm în românește."** Despre relația lui cu fetele, **Cezar** se destăinuie: **„Nu am o relație stabilă, dar dacă nu am timp de fete, îmi fac."** **Ovidiu** completează răutăcios: **„Are câte o prietenă în fiecare oraș în care susținem concerte!"** Pasiunile lui Cezar sunt mașinile (are un Nissan Sport) și calculatoarele.

Oana și-a schimbat înfățișarea

Când intră în scenă, fanii sunt în delir. Toți o adoră. Este fata cu chip de păpușă și corp de manechin... **Oana** este săgetător, îi place sportul, călătoriile și cosmeticele... Dacă iarna aceasta era o roșcată focoasă, iată că acum și-a schimbat înfățișarea. Dar, despre asta ne spune chiar ea: **„Sunt blondă, tunsă destul de scurt, am și un tatuaj, dar încă nu vreau să vă dezvălui secretul lui."** De asemenea, Oana ne-a mai dezvăluit că va apărea în spectacole în rochii foarte elegante, sperând să flateze, prin înfățișare, partea masculină a fanilor Genius.

Ovidiu a văzut moartea cu ochii!

Ovidiu este pasionat de sport, plăcându-i în special artele marțiale. Un alt mare hoby al lui este producția video, reușind anul acesta să-și deschidă propria firmă de acest gen. „Ovi" a avut vara trecută un accident de mașină care putea să-l coste viața. El stătea tocmai pe locul din dreapta șoferului. A scăpat teafăr, dar băiatul din spatele lui a murit. Acest accident i-a schimbat lui Ovidiu total concepția de viață, făcându-l mai credincios: **„Îi mulțumesc lui Dumnezeu pentru că, la ora asta, trebuia să fiu mort!"**

Un nou album

Cei de la Genius au scos de câteva săptămâni un nou album intitulat **„TNT"**, care va conține 11 melodii noi, din care doar două sunt în limba engleză. La întrebarea noastră: „Care va fi șlagărul verii?", ne răspund cei trei în cor: **„Macho man"** - o piesă dance cu ritmuri latino, care deja se difuzează pe posturile radio. Actualmente, Genius a înregistrat un videoclip care va fi vândut mai multor posturi TV, încasările urmând a fi donate Societății Naționale de Cruce Roșie din România. Melodia se intitulează **„Speranțe deșarte"** și are ca temă atrocitățile săvârșite în războiul din Iugoslavia.

Cuvântul de încheiere ni-l acordă Ovidiu: **„Le mulțumim fanilor noștri care au fost alături de noi încă de la lansare și sperăm să ne susțină mai departe. Noi le dorim să fie hotărâți în tot ceea ce întreprind..."**

OLIMPIU BULZAN
Foto: **ONORIU FELEA**

Top 10 România

1. **La Familia** - Tupeu de borfaș
2. **Popa Junior & 4 Later** - Îmi este dor
3. **Valahia** - Banii și fetele
4. **Genius** - Macho man
5. **B.U.G. Mafia** - De cartier
6. **Cargo** - Aproape de voi
7. **Valahia** - Nu mă părăsi
8. **D.J. Phanton** - Puștoaica
9. **B.U.G. Mafia** - România
10. **Vank** - Independent

Top 10 Internațional

1. **Princessa** - I won't forget you
2. **Ricky Martin** - Livin' la vida loca
3. **The Offspring** - Why don't you get a job
4. **Sash & Dr. Alban** - Color the world
5. **Boyzone** - When the going gets tough
6. **Emilia** - Good sign
7. **Alana Dante** - Land of eternal love
8. **Backstreet Boys** - I want it that way
9. **Bon Jovi** - Real life
10. **TLC** - No scrubs

OLI. B.

CONCURS BIG STAR

SPONSORIZAT DE MAGAZINUL BIG STAR, DE PE B-DUL REVOLUȚIEI NR. 24, LA PODGORIA

Răspundeți corect la întrebarea **din talonul concursului** și puteți intra în posesia **premiilor „BIG STAR"**. Scrisorile cu răspunsul corect le așteptăm pe adresa B-dul Revoluției nr. 81, secția Tineret - ADEVĂRUL, pentru concursul **„BIG STAR"**. Așteptăm scrisorile voastre în perioada **15-30 iunie a.c.**

TALON BIG STAR

Întrebare: Ce produse desface magazinul **„Big Star"**?
Răspuns: _____
Nume _____ Prenume _____
Adresă _____
Telefon _____ Vârstă _____
Ocupație _____

Noi întrebăm, voi răspundeți!

Tema: „De la iubire la... ură"

Sponsorul rubricii: **SC SPEED PARTNER SRL, unic distribuitor al produselor PURINA-UNGARIA (concentrate, premixuri, furaje) vinde EN GROS și EN DETAIL la sediul firmei din Nădlac, str. Mărășești nr. 61. Pentru informații, colaborări sau contractări sunați la tel./fax. 057/473665 sau mobil 094631008. Calitate și eficiență maximă cu produsele PURINA!**

Apucați-vă și scrieți părerea voastră sub genericul: **Noi întrebăm, voi răspundeți!** Firma **SC SPEED PARTNER** va premia cel mai bun răspuns. Întrebarea este **„De la iubire la... ură".** Scrieți pe adresa, **B-dul Revoluției nr. 81,** pentru **„Noi întrebăm, voi răspundeți".**

S. GHILEA

FIERBERE MARE ÎNAINTEA BARAJULUI UTA - ROCAR

FERI TISZA ȘI SILVIU DUMITRESCU RĂSPUND LA CELE MAI IMPORTANTE ÎNTREBĂRI

Pentru a vedea și mai bine cum decurg ostilitățile înaintea barajului UTA - Rocar, i-am contactat pe cei doi antrenori principali de la cele două echipe, pentru a răspunde celor mai importante întrebări înaintea meciului. Iată, în continuare, în ce probleme sunt chestionați cei doi tehnicieni:

1. Vă convine orașul de disputare al meciului?; 2. Aveți ceva împotriva faptului că brigada de arbitri este din România?; 3. Care sunt, în procent, șansele echipei dumneavoastră?; 4. Care sunt atuurile echipei dumneavoastră, față de adversarul întâlnit?; 5. Credeți că, în cazul în care promovați, veți face față rigorilor primei divizii?

FERI TISZA

1. Mi-ar fi convenit orice teren, considerând că ambele echipe vor juca pe același gazon, concomitent. Dar, dacă țin cont că distanța dintre Arad și Alba Iulia e relativ mică, iar noi avem un ascendent moral după victoria împotriva echipei locale Apullum, consider că suntem avantajați. Deoarece, să nu uităm, suporterii mai mulți vin de la noi.

2. Din start eu am afirmat că în acest meci poate fi dus la bun sfârșit de arbitri români. Nu este un nivel deosebit de înalt, la care ei să nu facă față. Și, mai mult, cei care arbitrează, dacă o fac în mod corect, câștigă, în primul rând, respectul tuturor oamenilor.

3. Pe scurt, consider că șansele sunt egale, pentru fiecare echipă.

4. Tinerețea, puterea de luptă și dorința de afirmare a jucătorilor. În teren, e limpede, în primul rând fiecare echipă va dori să contracareze jocul adversarului, iar apoi să-și impună punctul de vedere. Cât vom reuși noi din ceea ce ne propunem, rămâne de văzut.

5. Încă nu am reușit să discut concret cu conducerea administrativă a clubului despre viitorul echipei. Totuși, pentru a supraviețui în Divizia A, este foarte clar că trebuie aduse îmbunătățiri substanțiale, din toate punctele de vedere.

SILVIU DUMITRESCU

1. Sigur, partida disputându-se în Ardeal, nu îmi convine. Noi am vrut Oltenia, însă dacă FRF-ul a hotărât Alba Iulia, înseamnă că hotărârea este una justă. Ce să spun altceva...

2. Nu am absolut nimic împotriva unei brigăzi de arbitri din România. Eu sunt unul care respect arbitrajul din țara noastră. Am înțeles că va fi o brigadă UEFA și din acest punct de vedere stau liniștit. Și, cred eu, nu știu dacă era cazul să vină cineva din străinătate.

3. Într-un meci în care hazardul va juca un rol poate determinant, cred că șansele sunt de 50% pentru fiecare dintre cele două formății.

4. Un atuu ar fi faptul că noi am avut ca obiectiv promovarea, chiar de pe locul 2, adică după baraj. Am venit la echipă în partea a doua a turului când F.C. Brașov avea deja 13 puncte avans. Suntem, deci, pregătiți pentru acest meci nu de azi, ori de ieri. Și, să nu uităm, că în lot avem câțiva fotbaliști cu experiență, care au jucat în prima divizie. Mă refer aici la un Macavei, Tirel Petre, Cezar Dinu, Vrăjitoarea ori Moga, care pot face, oricând, diferența. Cred în experiența lor.

5. Cu actualul lot de jucători sunt convins că nu putem rezista în prima divizie. Trebuie aduși mai mulți jucători de valoare, ori de perspectivă.

Ieri, antrenamentul „Bătrânei Doamne" s-a desfășurat cu ușile închise

Pentru prima dată în „era Tisza", ieri, la antrenamentul de dimineață, tehnicianul arădean a decis ca porțile stadionului să fie închise.

Câțiva spectatori, prezenți la tribuna I, au fost poftiți afară de către cei doi „secunzi" ai UTA-ei, Drăgan și Jivan, „acreditați" cu evacuarea. Cert e că Feri Tisza a vrut să îndepărteze orice suspiciune din rândul jucătorilor, preferând, astfel, să nu lase pe nimeni în incinta stadionului.

Oricum, tot lotul a efectuat antrenamentul, minus Prințipu, în continuare accidentat. De asemenea, la Alba Iulia vor fi prezenți toți jucătorii și doar acolo se va decide cine sunt primii 16.

O măsură interesantă a lui Tisza, cea de a confisca celularele, până după baraj, a fost primită cu mare reținere de jucători, unii fiind chiar iritați de decizia antrenorului. Deci, de astăzi, „mobilele" rămân la club, iar jucătorii vor putea fi contactați doar după meciul de sâmbătă.

Suporterii au luat cu asalt clubul

AUTOBUZELE C.T.P., MAI IEFTINE DECÂT TRENUL LUI BĂSESCU

Deși cea mai plauzibilă variantă de deplasare a suporterilor echipei UTA la Alba Iulia era cu trenul, pus la dispoziție de însuși Ministrul Transporturilor, Traian Băsescu, lucrurile s-au schimbat subit și dintr-o dată. Conducerea Companiei de Transport Public din Arad a făcut o ofertă excelentă clubului UTA, care a acceptat imediat propunerea. Dacă garnitura lui Băsescu costa 80.000 lei/persoană, autobuzele CTP sunt mai ieftine: 60.000 lei/persoană, în preț fiind inclus biletul de meci, ceea ce nu se întâmpla și în cazul în care se mergea cu trenul. Oricum, clubul UTA a rezervat 3.000 de bilete, care vor fi ridicate, în această dimineață, de la Alba Iulia. Se pot procura însă și bilete direct de la casele de bilete ale stadionului „Cetate".

Dacă până ieri după-amiază, șapte autocare erau deja ocupate, alte aproximativ 500 de persoane au solicitat bilete, separat de excursia organizată de club. De altfel și cine merge pe cont propriu poate solicita bilete de la club, la 10.000 de lei bucata. Se scontează, în total, pe aproximativ 4.000 de susținători, care vor veni și din județ, plus orașele Deva, Hunedoara, Reșița, Timișoara ori Brad.

HOP-UL POATE ȘI TREBUIE SA FIE TRECUT

Ca de obicei, în fiecare marți, la ora 14,00 trecute fix a avut loc, la clubul UTA, obișnuita Conferință de presă săptămânală. Din nou, la „pupitru" s-a aflat purtătorul de cuvânt al clubului, dl. Ioan Kocsis Josan. S-a discutat, bineînțeles, cu vivacitate despre meciul dintre UTA și Rocar, decisiv pentru obținerea promovării în „A". Iată, în continuare, cele mai importante lucruri prezentate.

CONFERINȚĂ DE PRESĂ

▼ Alba Iulia nu este cea mai indicată localitate pentru disputarea partidei, iar dumneavoastră știți și de ce. Singura noastră posibilitate de a demonstra de ce suntem în stare este să jucăm, să jucăm bine și să arătăm că nu degeaba am ajuns acolo. ▼ Va câștiga cine își va putea stăpâni nervii în teren și cine va greși mai puțin. De asemenea, trebuie să fim foarte disciplinați tactic. ▼ Există o dorință fantastică a băieților de a ajunge în prima divizie, așa cum această dorință există și în rândul suporterilor noștri. Sunt, zic eu, destule motive să credem că putem promova. UTA poate și trebuie să treacă de Rocar. Este un hop important. ▼ La echipa noastră nu mai trebuie făcute decât finisări, pregătirea în vederea meciului fiind deja la final. Jucătorii trebuie să dea totul și să evolueze cu ambiția celui venit din urmă. ▼ Oficial, despre Rocar nu știm prea multe. Știm însă că este patronată de omul de afaceri Gigi Nețoiu, care este și în Consiliul de administrație de la Dinamo, iar în spatele acestui club este Ministerul de Interne. Cu aceasta cred că am spus cam totul. ▼ Cred, însă, că Rocar este o formație de mercenari, care joacă pe bani mulți, dar de o valoare nu foarte ridicată. Sperăm ca Federația să asigure buna desfășurare a meciului, pentru că ea este mama tuturor echipelor și tot ea trebuie să aibă grijă ca ostilitățile să decurgă normal, indiferent din ce filială face parte o echipă ori alta. ▼ Vrem doar să se meargă pe o linie corectă, cerând chiar și un control anti-doping, în special că, în urmă cu 6 luni, am auzit că au avut ceva probleme, folosind și alte medicamente decât cele strict recomandate pentru susținerea efortului. ▼ Am dorit arbitri străini pentru că există o prea mare presiune la care sunt supuși „fluierașii" din țară. Nu contestăm valoarea lor, care este recunoscută peste hotare, însă la noi cine dă un ban vrea să și câștige. În ultimă instanță, de râs se face fotbalul românesc.

Cam acestea au fost principalele puncte atinse la Conferința de presă de la F.C. UTA. Umblă zvonul prin Arad că, Nețoiu - patronul Rocarului, ar fi susținut financiar „naționala" în câteva meciuri internaționale în acest an. Semn rău, orice s-ar spune. Se expun criticilor, din câte se pare, o brigadă de arbitri condusă de Sorin Corpodean - la centru, Nicolae Grigorescu și Patrițiu Abrudan - asistenți. Ce va fi, vom vedea.

Grupaj realizat de LEO SFÂRA

Fotbal - Cupa României Tuborg

CUPA A REVENIT ÎN GHENCEA

Steaua - Rapid 6 - 4 (2-2, 2-2, 0-0)

Aseară pe stadionul Național, în prezența a peste 50.000 spectatori, s-a disputat cea de-a 61 ediție a finalei Cupei României Tuborg la fotbal, protagoniste fiind **Steaua** - deținătoarea trofeului și **Rapid** - câștigătoarea campionatului. După un recital de excepție al formației **No Mercy** a început marele meci al orgoliilor, o finală a mileniului, cum a fost catalogată de specialiști. Spectacolul fascinant din deschidere, din care nu au lipsit majoretele, parașutiștii, focurile de artificii și... mascota Tubi, a fost urmat de un altul pe „câmpul de bătălie".

Elevii lui Mircea Lucescu încep în forță, Barbu (min. 2) și Măldărășanu (min. 13) trecând de puțin pe lângă deschiderea scorului. Urmează o perioadă de joc mai echilibrată, în care mingea este disputată mai mult la centrul terenului. Clasa incontestabilă a celui mai bun jucător al întrecerii interne, Ionel Ganea iese în evidență în două rânduri. În min. 36, acesta pivotează în careul advers și trimite balonul în stâlpul din stânga al porții apărate de Ritli. În ultimul minut al primei reprize notăm o acțiune individuală al lui Ganea încheiată cu un șut în plasa laterală.

În partea a doua a jocului apar și golurile. Min. 67, pătrundere impetuoasă Luțu, centrare în „gura porții", de unde Ciocoiu înscrie și 1-0 pentru Steaua. Bucuria „militarilor" va fi de scurtă durată deoarece, în min. 71 se va restabili egalitatea. Autorul golului rapidist va fi C. Barbu, care a șutat de la peste 30 m, mingea a „mușcat" pământul în fața porții și l-a păcălit pe Ritli pentru 1-1. Se joacă pe contre, cu „garda jos", iar Mircea Lucescu efectuează o schimbare inspirată, aruncându-l în luptă pe Șumudică. În min. 82, acesta îl va deschide în adâncime pe Barbu, care scăpat singur cu portarul stelist nu poate greși și 2-1 pentru Rapid. Cu ultimele forțe, Steaua se aruncă în atac, dar Luțu (min. 85) nu-l poate învinge pe Lobonț, spre imensa bucurie a suporterilor giuleșteni. Când nimeni nu se mai aștepta, în secundele de prelungiri, Lăcătuș aruncă o minge în careu, iar Belodedici se înalță impunător, trimițând cu capul în poarta lui Lobonț și 2-2... , se intră în prelungiri.

Au trecut pe lângă „golul de aur" pe rând: Roșu, respectiv, Șumudică și Pancu și s-a ajuns inevitabil la loteria penalty-urilor. Hazardul și norocul a fost de partea steliștilor, care s-au impus cu scorul de 6-4. Pentru învingători au marcat: Roșu, Militaru, Trică și Lincar, în timp ce pentru rapidiști au înscris: Șumudică și Iencsi. Ratările au purtat semnătura jucătorilor: Bundea și Pancu (ambii Rapid).

Astfel, președintele României, dl. Emil Constantinescu a înmânat prețiosul trofeu steliștilor, care au recucerit Cupa României - Tuborg.

Formații - Steaua: Ritli - Baciu, Matei, Belodedici, Szekely, Lincar, Duro (Luțu), Roșu, Ciocoiu (Militaru), Dănciulescu (Trică), Lăcătuș. **Rapid:** Lobonț - Stanciu, Rednic, Iencsi, Nanu, Măldărășanu, Bolohan, Sabău, Lupu (Pancu), I. Ganea (Șumudică), C. Barbu (Bundea).

A arbitrat excelent: Marc Batta - centru; Pierre Ufrosi și Alain Courdet - asistenți (toți din Franța).

DANIEL SCRIDON

Finala Cupei României, faza județeană

TRICOUL ROȘU - UNIREA ȘEITIN 8-0 (3-0)

Ieri după-amiază, pe stadionul UTA, în prezența a 300 de spectatori a avut loc finala Cupei României, faza județeană 1999/2000, între divizionara Tricoul Roșu și surpriza de până acum a competiției Unirea Șeitin.

Jocul s-a desfășurat într-o singură direcție, adică spre poarta celor din Șeitin, rezultatul final de 8-0 în favoarea „roșilor" fiind conform cu realitatea din teren. Eroul primei reprize este tânărul „Tricoului" Unc, care reușește să înscrie două goluri (min. 39 și 41), după ce colegul său, Man, deschisese scorul chiar în minutul trei al întâlnirii. În partea a doua a jocului, pe fondul căderii fizice a „Unirii" Șeitin, elevii lui Mihai Roșca își vor crea o mulțime de ocazii la poarta lui Orădan, din care vor fructifica doar cinci. Vor marca: Barta (min. 60), Gallo (min. 65), Man (min. 79), Topor (min. 85) și G. Molnar (min. 88). Scorul de forfait înregistrat în final fotografiază foarte bine diferența de valoare dintre cele două echipe, care este de fapt cea dintre Divizia D și Campionatul Județean „Onoare". În urma acestui succes formația „Tricoul Roșu" și-a câștigat dreptul de a evolua în faza următoare a Cupei României - Tuborg.

Tricoul Roșu: Szabo - Revnic, Weirer, Kocsis, Donca, Gallo, Barta, Unc, Răduț, G. Molnar, Man. **Au mai evoluat:** Nadiu, Vasiu, Matei, Topor. Antrenor: Mihai Roșca. **Unirea Șeitin:** Orădan - Mocriș, Roșca, Țigănescu, A. Molnar, Galiș, Balint, Pătru, Drigla, Zaharia, Popa. **Au mai evoluat:** Ștefan, Costea, Petrinca, Balaș, Bric. **Antrenor:** Adrian Cap. **Cartonaș roșu:** Orădan. **Au arbitrat:** A. Apătean - la centru ajutat de M. Axente și V. Sabău - asistenți. **Observator AJF:** Cornel Zăhoi.

C. MNERIE

La Vârfurile

EVENIMENT SPORTIV DE MARE AMPLOARE

Cupa „Silva Lazăr" la box, ediția I

„Un om, în viață, trebuie să sădească un pom și să construiască o casă, pentru că altfel a trăit degeaba" - este deviza după care Vasile Lazăr își călăuzește pașii. Fost sportiv de performanță în lumea nobilei arte dl. Lazăr, este un om ambițios, tot timpul în căutare de noi și noi proiecte, pe care le și pune în aplicare. Pe lângă firma care se ocupă cu exploatarea lemnului, d-lui Lazăr i-a rămas în sânge și „microbul" boxului.

După ce anul trecut a organizat o gală internațională care s-a bucurat de un mare succes, dl. Lazăr s-a hotărât să demareze o competiție ce se vrea a deveni tradițională, este vorba de Cupa „Silva Lazăr". Pentru ediția I, care va avea loc **sâmbătă 19 iunie și duminică 20 iunie, la Vârfurile** și-au anunțat participarea următoarele asociații sportive: CSM Zalău, Crișul Oradea, Forța Cluj-Napoca, CFR Timișoara, UM Timișoara, Box Club Arad, Astra Arad și Motorul Azoma Arad.

PROGRAMUL GALELOR ESTE URMĂTORUL:

*** sâmbătă, ora 16,00 - Gala I**

*** duminică, ora 10,00 - Gala finală**

Echipele participante vor fi cazate în internatul Liceului Gurahonț, unde vor servi și masa. Organizatorii aduc mulțumiri conducerii liceului, d-lor Păiușan și Dărău, pentru sprijinul acordat. Oficialii vor fi cantonați, după masa festivă de sâmbătă seara, la Hanul Șortoc.

Pregătirile pentru marele eveniment sportiv din comuna Vârfurile au intrat în linie dreaptă, iar tribuna e aproape gata
Foto: **V. MUSCA**

Față de anul trecut, dl. Lazăr a pregătit o surpriză iubitorilor acestui sport, ridicând o tribună cu o capacitate de 500 locuri, care, cu certitudine, va fi plină pe parcursul celor două zile de box, de înaltă ținută.

Cadrul natural în care este amplasată arena de box din Vârfurile este de vis, iar unul din planurile de viitor ale neobositului Vasile Lazăr este crearea unui centru de copii și juniori în comună, de unde ar putea răsări în câțiva ani un alt Vastag al României.

Este foarte probabil ca sâmbătă după-amiază, echipa de fotbal FC UTA să onoreze cu prezența preț de câteva minute această gală de box, pentru ca moții din această frumoasă zonă a județului să-i poată felicita pentru reușita de la baraj, pe care toți ne-o dorim.

Iată cum vede dl. Vasile Lazăr această primă ediție a Cupei „Silva Lazăr" la box: **„Sper să fie o reușită din toate punctele de vedere. Este un ultim prilej de verificare pentru seniorii echipelor participante, care peste puține zile vor urca în ring la București, la finala CN de seniori. Prin organizarea unor astfel de reuniuni pugilistice se dorește revitalizarea sportului cu mănuși, pentru ca tinerii din zonă să-și îndrepte pașii spre box în viitorul apropiat."**

Așadar, la sfârșitul acestei săptămâni, Vârfurile va trăi la intensitate maximă acest mare eveniment sportiv ce se vrea a fi Cupa „Silva Lazăr" la box.

ALEX. CHEBELEU
DANIEL SCRIDON

BORIS ELȚÎN A ARĂTAT LUMII CINE-I ȘEFUL

Când trupele rusești de menținere a păcii au ajuns înaintea NATO în Kosovo, în Occident s-a declanșat isteria. Oamenii vroiau să știe ce general viclean a profitat de vidul de putere de la Moscova pentru a răzbuna umilința trupelor sale și bunul nume al țării? Cine - când președintele este pe moarte și primul ministru trebuie să se agite pentru a obține sprijinul Dumei de Stat - cine conduce Rusia?

Ei bine, chiar președintele Boris Elțin. Și poate că tocmai asta este problema pentru că președintele rus este un om în vârstă, bolnav și imprevizibil, care, dacă ar fi să dăm crezare informațiilor apărute în presă, poate adăuga o insuficientă irigare a creierului la lunga listă de probleme de sănătate. Însă Boris Elțin este un om care poate încă uimi Rusia și lumea întreagă cu strălucitoarele sale instincte plitice.

După cum îmi spunea un comentator politic, „Elțin este schizofrenic", dar nu din punct de vedere medical, ci prin prisma faptului că, pe de o parte, se confruntă cu democrații cu vederi occidentale care știu că Rusia depinde de America și Europa pentru a supraviețui financiar și, pe de altă parte, îi are pe naționaliști și comuniști care nu ar accepta nimic atunci când vine vorba de agresorii capitaliști.

Este adevărat că președintele Elțin este un om complex. Îi urăște pe comuniști cu o pasiune învecinată cu obsesia și viața sa profesională a fost dedicată, admirabil, dar ce-i drept fără prea mare succes, distrugerii lor ca forță politică. Boris Elțin îi urăște în special pentru că s-au purtat cândva urât cu el - l-au dat afară din partid în 1987.

În buna tradiție a liderilor ruși, lui Boris Elțin nu-i place să fie insultat. Când intenționează să dea cuiva care la supărat o lecție, o face întotdeauna în public. Recent, la o reuniune desfășurată luna trecută, a regizat un întreg spectacol astfel încât cei care urmau să fie demiși erau așezați mai departe de el, în timp ce aceia care urmau să fie promovați au fost amplasați în apropierea sa. Insistența ca trupele rusești să intre în Kosovo înaintea militarilor NATO a fost încă o demonstrație de-a sa menită să arate lumii întregi cine-i șeful. Un șef bolnav. Un șef pe cale de a părăsi scena. Un șef cu o cotă a popularității ce staționează la două procente. Dar cu toate acestea un șef.

Duma de Stat, prosârbă, este înfuriată de rolul la care a fost redusă Rusia, cândva o mare putere militară, și de acordul de pace din Kosovo pe care comuniștii din Dumă îl consideră o capitulare în fața NATO. Însă unii sunt de părere că Boris Elțin a acționat mai degrabă din indignare personală. Rusia nu a fost tratată cu respectul pe care îl merita. Înainte de începerea atacurilor aeriene ale NATO, președintele Elțin a rostit un discurs mișcător în care implora Alianța să nu recurgă la bombardamente. Când NATO a început bombardamentele, Elțin le-a spus să înceteze, de nenumărate ori, dar ei nu au vrut să-l asculte. Apoi, când Rusia a intermediat un acord de pace, NATO a continuat să ignore insistențele președintelui rus potrivit căreia trupele sale nu trebuie să fie plasate sub comanda NATO.

În cele din urmă, Boris Elțin nu a mai suportat și, se pare, cu ajutorul generalului Anatoli Kvașnin, șeful statului major al Rusiei, și-a trimis oamenii în Kosovo fără acordul NATO. Armata rusă, descrisă recent de primul ministru rus ca fiind într-o stare catastrofală, a apărut din nou măreață, iar NATO a fost pur și simplu în încurcătură. Și toate acestea prin simpla desfășurare a 200 de militari aflați în Bosnia. Costuri mici, efecte mari.

Este puțin probabil că Rusia va risca un conflict cu NATO și Occidentul, în special după negocierile intense la nivel înalt pe care le-a provocat acțiunea președintelui Elțin. În fond, Rusia are nevoie disperată de bani și Occidentul poate să-i dea acești bani și cu siguranță o va face. Deși este ușor să-l tratezi pe Boris Elțin ca pe o persoană capricioasă, egoistă și înnebunită după putere, este mai greu să explici de ce aceste trăsături de caracter sunt nepotrivite pentru un președinte rus care conduce țara spre finalul secolului al XX-lea. Rusia nu mai este o superputere, dar își amintește încă foarte bine că a fost și tocmai acest sentiment de mândrie rănită și de sfidare mânioasă face din președintele Boris Elțin reprezentantul perfect al poporului său atât în țară, cât și în străinătate.

(The Times)

PAPA IOAN PAUL AL II-LEA SE SIMTE MAI BINE ȘI ÎȘI VA RELUA ACTIVITĂȚILE

- Papa Ioan Paul al II-lea se simte mai bine și este gata să-și reia, activitățile în cadrul vizitei sale pastorale în Polonia, a anunțat episcopul Jan Shrapek, responsabil cu organizarea vizitei papale, citat de AFP.

Medicul personal i-a spus Suveranului Pontif că își poate relua programul. Drept urmare, în cursul dimineții, Papa va pleca la Stary Sacz, situat la 100 de kilometri de Cracovia, unde la participa la ceremonia de canonizare a unei sfinte poloneze, sfînta Kinga, după cum a declarat presei arhiepiscopul de Cracovia.

Papa Ioan Paul al II-lea, în vîrstă de 79 de ani, a fost obligat, marți, să-și anuleze toate întîlnirile, din cauza unei afecțiuni virale. Din acest motiv, Sfîntul Părinte a trebuit să se odihnească toată ziua de marți, în apartamentul său, de la arhiepiscopie. Două slujbe pontificale, care au adunat aproximativ două milioane de credincioși, au fost oficiate fără el.

Pelerinajul maraton al Suveranului Pontif, de 13 zile, în Polonia, urmează să se încheie astăzi. Papa a decis să facă apoi o scurtă vizită, vineri, la căpătîiul șefului Bisericii Armene, de la Erevan, Karekin I, care este pe moarte. Această deplasare a fost pusă sub semnul îndoielii, marți, din cauza stării de sănătate a Papei Ioan Paul al II-lea.

DUPĂ CE A SUPRAVIEȚUIT MULTOR CRIZE

A AJUNS MILOȘEVICI LA CAPĂTUL DRUMULUI?

Un grup de tineri sârbi demonstrau săptămâna trecută prin Belgrad, scandând lozinci cu caracter jignitor la adresa lui Slobodan Miloșevici; printre altele, el era acuzat că a vândut Kosovo, în timp ce trecătorii dădeau afirmativ din cap. Aceleași acuzații i s-au adus și cu patru ani în urmă - numai că atunci era vorba despre Krajina, enclava sârbă din estul Croației. În 1995, peste 200.000 de sârbi și-au părăsit locurile natale din Krajina, alungați de croați, care reacționau în acest fel față de purificarea etnică, inițiată de Miloșevici. În următoarele câteva săptămâni, este posibil ca în Kosovo să se producă un val asemănător de refugiați sârbi. „Gotovo" („S-a terminat cu Kosovo") - anunțau manșetele ziarelor din Belgrad.

Este acesta și sfârșitul lui Miloșevici? Unii sunt convinși că da. Citind acordul de pace, ei se întreabă ce a avut el de câștigat, supunându-i timp de 72 de zile unor bombardamente NATO. Miloșevici, cu greu, le-ar putea da un răspuns, mai ales datorită distrugerii postului oficial de radioteleviziune. El a recurs, în special, la televiziunea sârbă, în scopul influențării opiniei publice. Iar sârbii kosovari erau aliații săi cei mai de nădejde - până acum! La auzul prevederilor acordului de pace, un întreprinzător din Belgrad preconiza: „De astăzi a început numărătoarea inversă pentru Miloșevici." Să nu pariem pe acest lucru! Miloșevici este un as al supraviețuirii. El s-a menținut la putere, în pofida pierderii a două treimi din teritoriul țării. Și continuă să dețină puterea și acum, când mulți sârbi se întreabă dacă nu se va declanșa un război civil total.

Dacă vrea, Miloșevici poate pretinde că a avut un oarecare succes. Noul plan nu cuprinde unele puncte respinse de sârbi la Rambouillet, cum ar fi privilegii și imunități pentru forțele NATO, pe întreg teritoriul Iugoslaviei. A fost, de asemenea, eliminat punctul ce prevedea organizarea unui referendum pe tema independenței depline a Kosovo. Din punct de vedere tehnic, forțele de pace sunt autorizate de ONU, nu de NATO, iar zona de operațiuni restrânsă la Kosovo, cu prevederea că provincia constituie o parte a Iugoslaviei.

Dar, în loc să pretindă că a obținut succes, Miloșevici dă dovadă de înțelepciune politică, axându-se acum pe răspândirea vinei. Lucru destul de ușor! Mulți militari sârbi cu rang superior, s-au opus cu vehemență retragerii din Kosovo. Iar vicepremierul ultranaționalist, Vojislav Seselj, șeful Partidului Radical Sârb, încearcă să blocheze acordul de pace, urmând să părăsească guvernul - sau să fie demis - în următoarele câteva zile. Radicalii au prieteni fideli în armată. Mulți sârbi se tem că unii ofițeri ar putea să acorde sprijin lui Seselj, împotriva guvernului.

Însă teama de o revoltă naționalistă sângeroasă transformată pe unii inamici ai lui Miloșevici în aliații săi. Dacă se produce o revoltă în rândul militarilor, moderații și aliații occidentali ai acestora ar putea să-l sprijine să țină lucrurile sub control. Ei doresc îndepărtarea lui pe căi democratice. Viitorul său principal aliat va fi Vuk Draskovici care, se pare, că va conduce un guvern de salvare națională.

La rândul său, Drașkovici și-a întocmit propriul său plan. Constituția Iugoslaviei, ignorată mult timp, conferă autoritate executivă premierului. Președintele are mai mult un rol ceremonial, „asemănător Reginei Angliei" - după cum afirmă Drașkovici. Imediat ce Miloșevici este marginalizat, Europa își va acord sprijinul pentru reconstrucții țării. „Dacă se produce o deschidere pe plan economic", preconiza un diplomat european de la Belgrad, „se vor realiza noi alianțe, noi posibilități la nivel politic". După cum declara Drașkovici revistei „Newsweek", se vor putea organiza alegeri în toamnă. Cu grijă și noroc, numărătoarea voturilor va fi cea mai corectă din istoria Iugoslaviei. Iar aceasta va decide Miloșevici.

Aceasta este o fațetă a problemei, pentru că Miloșevici își are propriile sale idei. El nu are de gând să se predea tribunalului de la Haga, pentru a fi judecat pentru crime de război. De asemenea, este puțin probabil că va renunța la regimul său dictorial. Se bucură de notorietate că folosește crizele și vărsarea de sânge numai pentru a-și întări poziția. În pofida zvonurilor privind o rebeliune în armată, el consideră că este singurul care poate asigura stabilitatea țării. Încă și mai multe tulburări urmează să se producă. Oficiali din agențiile internaționale de caritate relevă că circa 50.000 de civili sârbi și-au abandonat căminele din Kosovo, anterior bombardamentelor NATO. Odată cu retragerea armatei sârbe, ei vor fi urmați de cei circa 150.000 de sârbi kosovari, rămași în provincie.

Sârbii kosovari trebuie să aleagă, între a fi distruși sau a părăsi provincia. Mulți sârbi, doritori sau nu, au luat parte la atrocități și la operațiunile de purificare etnică împotriva vecinilor lor albanezi. Cei care rămân se tem de răzbunare. Mulți se tem să rămână, chiar dacă ar beneficia fiecare în parte de o gardă a NATO.

Noul val de refugiați va fi greu de controlat. Ei se vor alătura unui număr de circa 600.000 de exilați sârbi din Bosnia și Croația care încearcă cu greu să-și câștige existența în Iugoslavia. Miloșevici contează că ei vor continua să blameze NATO și pe radicalii compromiși, nu pe președintele lor. Cel mai eficient mod de a canaliza mânia sârbilor este de a stârni un nou război cu caracter etnic. Chiar în interiorul frontierelor, drastic restrânse, ale Iugoslaviei, există posibilități de izbucnire a unor noi conflicte cu caracter etnic: Muntenegru, Sandzak, Vojvodina. Poate că ele nu au aceeași importanță din punct de vedere istoric și cultural pentru sârbi. Chiar și așa, ultranaționaliștii continuă să incite la ură.

Dar violențele nu se pot opri aici. Pe jumătate de glumă, belgrădenii au început să afirme că sârbii și vor purifica propriul lor popor, când nu vor mai avea pe cine să victimizeze. Poate că Miloșevici reflectă o dorință monstruoasă din inimile sârbilor, cea de autodistrugere. Probabil, este o altă teorie de viață. Dar senzația procedurii unui apocalips nu-i părăsește. Și, în acest fel, chiar Miloșevici, marele maestru al supraviețuirii, își va vedea sfârșitul.

NEWSWEEK

ECO E CU UN PAS ÎNAINTE

O ofertă foarte avantajoasă de leasing pentru toată gama de automobile OPEL!

Dobânda este de 1% pe lună aplicabilă la sold!

De acum, la Eco Motors perioada de leasing pentru automobilele Opel este de 2 ani! Oferta de finanțare e mai avantajoasă ca oricând: avansul este de 30% din valoarea contractuală, iar asigurarea Full CASCO este de 5%.

În plus, se asigură service specializat și piese de schimb, iar dacă perioada de service depășește 72 de ore se oferă un autoturism la schimb!

Eco Motors. Noi știm cât de utile vă sunt mașinile pe care vi le oferim.

OPEL

Eco Motors Company SRL
Arad, Calea Aurel Vlaicu, Bl. 9. Tel. 057/289331, Fax. 057/289332
Timișoara, str. Popa Șapcă nr. 2, Tel/Fax: 056/190603

EMOL WIENERBERGER
SISTEME DE ZIDARIE - POROTHERM

cărămida de bază a casei tale
TEL: 057 - 280179 / 280233

Prețul te face să vorbești!

Motorola D520

69$*

Până la 30 iunie oferta CONNEX:
- conectare gratuită.
- două luni de abonament gratuit.**
- valabilă și pentru CONNEX START cu abonament de numai 5 $(fără TVA).

Până la 30 iunie oferta QUASAR:
- te conectezi*** și primești pe loc un tricou MYX și un fier de călcat Philips.

QUASAR — dealer autorizat CONNEX

Arad - Piața Avram Iancu. nr.10. tel.057-211.822

* Fără TVA, în limita stocului disponibil și numai cu conectare la CONNEX.
** I și XIII-a lună și numai pentru serviciile vocale
*** Fără telefon Motorola D520.

Editor: S.C. ADEVĂRUL S.R.L.
COD FISCAL R 1681938 • COD SICOMEX 19.604 • CERTIFICAT 3/2/1886 din 9.X.99 • COD SIRUES 920956601

REDACȚIA ȘI ADMINISTRAȚIA:
Arad, Bd. Revoluției nr.81, telefoane: SECRETARIAT - 281802, fax 280655, 280625; ADMINISTRAȚIE - 281797; MICA PUBLICITATE - 210775; MAREA PUBLICITATE - 280904

CONSILIUL DE ADMINISTRAȚIE:
DOREL ZĂVOIANU (președinte); ȘTEFAN TABUIA (vicepreședinte); MIRCEA CONTRAȘ (redactor-șef); NICU COJOCARU (director comercial); DOREL BARBU (contabil-șef).

Tiparul executat la Imprimeria S.C. MEDIAGRAF S.A. ARAD; str. Feleacului F.N., telefon 250902, fax 250920.

COLEGIUL DE REDACȚIE:
MIRCEA CONTRAȘ (redactor-șef), AUREL DARIE (secretar general de redacție), MIRCEA DORGOȘAN (șef secție actualitate), telefon 281855; 280003; IOAN IERCAN (șef secție politică), telefon 280943; DORU SAVA (șef secție social-economic), telefon 281738; VASILE FILIP (șef secție cultură-știință-învățământ), telefon 281855; 280003; ALEXANDRU CHEBELEU (șef secție sport), telefon 281701; MARCEL CANCIU (șef secție foto), telefon 280943; NICU COJOCARU (șef secție publicitate), telefon fax 280904.

AVEȚI BURUIENI PROBLEMĂ ÎN CULTURA DE PORUMB?

AECTRA VĂ OFERĂ SOLUȚIA: TITUS

Cultura dumneavoastră de porumb a fost invadată de pir, mohor, costrei, adevărate buruieni problemă. Nu și pentru specialiștii noștri. Ei vă oferă **tehnologiile AECTRA**, cele mai bune soluții pentru culturi profitabile. Aveți acum **TITUS** pentru culturile de porumb.

- Erbicidul postemergent ce vă permite să vedeți ce tratați, eliminând buruienile definitiv;
- Acționează imediat după aplicare, distrugând complet buruienile de la primul pas;
- Cel mai profitabil erbicid comparativ cu erbicidele similare.

Acum e timpul să comandați erbicidul **TITUS** - prima și ultima soluție de la **AECTRA** pentru cultura de porumb. **Au fost vreodată buruieni aici? Categoric nu!**

TITUS este marcă înregistrată DU PONT

CAUTĂ SEMNUL AECTRA

Sediul central: 01/312.27.88
Reprezentant local: GHEORGHE BENEA 094.657.710

B.I.R.

BANCA INTERNAȚIONALĂ A RELIGIILOR

SUCURSALA ARAD

Capital social integral vărsat: 200 miliarde lei
2900 Arad, România
Str. Eroul Necunoscut nr. 10
Tel. : 057/282233 * fax: 057/283022

Nr.Înreg.Reg.Com.: J02/529/1996
Nr.Reg.Bancar: RB-PYR-40-021/1999
Cod fiscal: 8657910

AGENȚIILE: Lipova, Sântana, Pâncota, Sebiș și Gurahonț

I. Pune la dispoziția populației în perioada **07.06 - 30.06.1999** o emisiune de **Certificate pentru** contul de **depozit în USD și DEM** cu următoarele dobânzi și scadențe:

Felul valutei	Valoare minimă	Scadența în zile 273 zile	365 zile	Multiplu față de valoarea minimă
USD	500	6,50%	6,70%	100
DEM	1.000	5,25%	5,50%	100

Operațiunile de depunere și de plăți (la scadență) nu se comisionează.
În cazul răscumpărării înainte de termen nu se va bonifica nici o dobândă și se va plăti un comision de 1%.
Dobânda se va calcula și vira trimestrial în contul curent.
II. Pentru depozitele pe o lună în sumă de cel puțin 2.000 USD și 4.000 DEM la persoane fizice se poate capitaliza dobânda în cazul în care nu se desființează depozitul.

(659161)

MOARA DIN MAKÓ Ungaria

vă oferă

en gros FĂINĂ

- BI 55
- BL 80 și GRIS
- FĂINĂ PENTRU PLĂCINTĂ

Informații: 0036622/3211
Fax 0036622/1710

(5213874)

ARABESQUE

MATERIALE DE CONSTRUCȚII ȘI FINISAJE

IMPORTATOR & DISTRIBUITOR

CELE MAI BUNE PREȚURI!

- PAL melaminat
- PFL melaminat
- Lambriuri
- Parchet laminat
- Blaturi bucătării
- Bandă cant
- PAL simplu
- PFL dur
- Placaje

Cluj Napoca
Str. Cantonului nr. 30 - Tel./Fax: (064) - 416.475

BIROTICA

Leximis

Splaiul Gen. Gh. Magheru Bl. 329B (Micalaca)
Tel./Fax: 057/270111; 270100, Arad

- Tehnică de calcul
  - PC compaq Garanție 3 ani
  - Imprimante EPSON HEWLETT PACKARD
- Copiatoare MINOLTA
- Seifuri
- Mobilier de birou
- Mașini de numărat bancnote
- Centrale telefonice SOLOMON

ECOS IMPEX

Calea Aurel Vlaicu nr. 257 tel. 289740

VINDE EN GROS ȘI EN DETAIL LA PREȚURI DE DEPOZIT

■ BCA cărămizi ■ Cărămizi Phorotherm - import Ungaria ■ Țiglă - glazurată - vopsită, natur ■ Țiglă Jamina - import ■ Oțel beton Φ 6; 8; 10; 12 ; ■ Folie acoperiș - import ■ Bolțari beton ■ Diferite materiale de construcții.

LA CANTITĂȚI MARI TRANSPORT GRATUIT PE RAZA MUNICIPIULUI.

EXECUTĂ - Construcții civile, mansardări, șarpante, zugrăveli, montează parchet, gresie, faianță.

OFERTA SĂPTĂMÂNII

● OȚEL BETON 4950 lei/kg

(570122)

S.C. „AUTO M.D.A.” SRL

CALEA TIMIȘORII NR. 50
TEL. 057/286283; FAX 057/278757

ANGAJEAZĂ

AGENT VÂNZĂRI

CONDIȚII:
- Inginer mecanic
- vârsta 23-30 ani
- posesor permis conducere categoria B
- spirit întreprinzător
- stagiul militar satisfăcut
- domiciliul stabil în Arad
- Scrisoarea de intenție și autobiografia se trimit pe adresa firmei sau pe fax: 278757

(658831)

S. C. „AMIX” SRL ARAD

- VINDE și pe cupoane agricole, furaje combinate și concentrate pentru toate categoriile de animale și păsări și medicamente de uz veterinar.
- PENTRU CLIENȚII FIDELI ACORDĂ REDUCERI DE PREȚURI.
- CUMPĂRĂ porumb, grâu furajer, orz, soia, floarea-soarelui, inclusiv la schimb de furaje.

INFORMAȚII: Arad, str. Mucius Scaevola nr. 9-11 (zona Boul Roșu) Tel/Fax 057/280667 (571353)

ATENȚIE AGRICULTORI!

ACUM este momentul pentru:

- tratamentul grâului împotriva fuzariozei la spic, cu GRANIT, ALERT, TANGO.
- fertilizarea culturilor de: floarea-soarelui, porumb, sfeclă de zahăr, soia, legume, vița de vie, cartofi, cu îngrășământul foliar cu extract natural: BIONAT.
- combaterea gândacului de COLORADO cu REGENT, VICTENON, MOSPILAN.
- combaterea manei la legume, cartof, pepeni, vița de vie cu: MIKAL-M, PATAFOL, ALIETTE, FOLPAN, MERPAN, CAPTADIN, POLYRAM, CURZATE.
- tratamentul culturii de floarea-soarelui împotriva bolilor: Phoma, Phomopsis, Sclerotinia cu: BAVISTIN, CALIDAN, KONKER.
- combaterea gândacului bălos (Lema) cu REGENT, DECIS, FASTAC.
- combaterea costreiului (Sorghum halepense) din culturile de sfeclă, floarea-soarelui, soia, cu: FURORE SUPER și din cultura de porumb, cu TITUS 25 DF.
- dezinfectarea spațiilor de depozitare cu: RELDAN, ACTELLIC, K'OBIOL.

S.C. PRODAGRO BIAN SRL ARAD

Vinde aceste produse prin magazinele din: ARAD, CHIȘINEU-CRIȘ, ALONTA, PECICA, NADLAC, LIPOVA, ȘIRIA, INEU, BELIU, SEBIȘ, GURAHONȚ, VĂRĂDIA DE MUREȘ.

VĂ DORIM SUCCES!

(659244)

S.C. „G.I. MOTOR” S.R.L.

Telefon :288009; 256243; 251417

VINDE LA CELE MAI MICI PREȚURI:

▼ Ciment ▼ Var ▼ Ipsos ▼ Ciment alb ▼ BCA ▼ Țiglă ▼ Țevi negre și zincate ▼ Fier beton ▼ PC 52 ▼ Tuburi și țevi PVC ▼ Bitum ▼ Carton asfaltat ▼ Vopsele lavabile ▼ Vopsele pentru tâmplărie și metal ▼ Scule pentru zugrăvit și zidărie ▼ P.F.L. ▼ Placaj ▼ Cuie ▼ Electrozi ▼ Tablă ▼ Uși ▼ Ferestre ▼ Plasă gard ▼ Plasă rabitz etc.

KNAUF	LINDAB	VELUX
Sisteme gips carton	Sisteme de tablă	ferestre
Ferestre	pentru acoperiș și hale	de mansardă

Motocoasa STIHL

Tehnică de vârf care îți ușurează munca

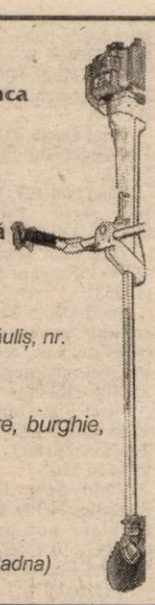

Cuțitele tăietoare sunt special concepute pentru a cosi iarba, firul dar și pentru retezat arbuști sau lăstăriș.

OFERTĂ SPECIALĂ :
cumpărând o motocoasă STIHL până în 31 iulie veți primi gratuit un set de accesorii.

DEMONSTRAȚIE :
18 iunie, ora 10 Lipova, Cl. Detașamentul Păuliș, nr. 303 (Radna)

VĂ MAI OFERIM :
fierăstraie, stropitoare, pompe, debitatoare, burghie, discuri diamantate

SC PCAV SRL Arad

- *Arad, str. Andrei Mureșanu 16, tel. 255151*
- *Lipova, Cl. Detașamentul Păuliș, nr. 303 (Radna)*

Firmă elvețiană de producție electronică industrială angajează muncitoare. Vârsta maximă 35 ani. Salarizare avantajoasă. Punct de lucru Șofronea. Informații tel: 094624092

(5213880)

SC AGROMEC PEREGU MIC S.A.

Vinde la licitație publică **PENTRU PRIMA DATĂ** tractoare și utilaje agricole cu durata de serviciu expirată.

Licitația are loc în fiecare vineri la ora 10,00 începând cu data de 25 iunie 1999.

Informații la telefon: 094396602.

(5213893)

S.C. „CIBMARK" S.R.L.

RENOVĂRI ȘI AMENAJĂRI INTERIOARE

Execută și comercializează:

- Tavane false
- Pereți compartimentare Rigips
- Tencuieli, faianțări, zugrăveli, lambrisări
- Mobilier P.A.L. nelaminat la comandă
- Instalații de aer condiționat

Prețuri fără concurență!

Telefon: 057-211432; 092-518885.

(5213889)

S.C. COMAT S.A. SATU MARE

ATENȚIUNE!

Începând cu luna iunie a.c. **S.C. COMAT Satu Mare** este distribuitor exclusiv în județele:

Satu Mare, Maramureș, Bihor, Arad, Timișoara

al produselor:

ELECTROAPARATAJ S.A. București

Livrarea produselor se face din depozitele noastre situate în Satu Mare cu mijloace proprii de transport, **la preț de producător (respectiv adaos zero)**

Așteptăm comenzile Dumneavoastră la adresa și telefoanele următoare:

str. Magnoliei nr. 51, Satu Mare
Tel: 061 769743, 769777 int. 120 sau 126
Fax: 061 769850, 769317

(G59271)

Un nou concurs MONDO

Doriți să câștigați un RADIO-CASETOFON profesional AIWA?

Dacă da, decupați talonul cu datele personale ale dumneavoastră, prezentați-vă la magazinul MONDO din Arad, B-dul Revoluției, Nr. 70, și depuneți-l în urna „MONDO CONCURS"

Extragerea talonului câștigător va avea loc astăzi, 17 iunie 1999, ora 12,00 la Magazinul MONDO.

Numele prenumele _____
Adresa _____
Telefon _____

GRUP ȘCOLAR DE INDUSTRIE UȘOARĂ ARAD

Str. Sara Tekelija, nr. 1, Telefon: 057-281942.
Tel/Fax: 057-280887.

ȘCOALA PROFESIONALĂ

Anul I zi:
- confecționer produse textile 5 clase - 125 locuri
- confecționer îmbrăcăminte femei 1 clasă - 25 locuri
- confecționer articole din piele și înlocuitori 2 clase - 50 locuri
- tricoter-confecționer 1 clasă - 25 locuri.
- mecanic utilaje și instalație în industria ușoară 1 clasă - 25 locuri

CLASE CU CONTRACT
- confecționer articole din piele și înlocuitori „WEST SHOES INDUSTRY" - 25 locuri „PIELARUL" S.A. - 25 locuri
- Confecționer îmbrăcăminte femei „MODA" S.A. - 25 locuri „ARTEX" - 25 locuri
- Tricoter-confecționer „TRICOUL ROȘU" S.A. - 25 locuri

LICEU

Clasa a IX-a zi - profil tehnic specialitatea tehnician în industria textilă 2 clase - 50 locuri
Clasa a XI-a seral 2 clase - 50 locuri

ȘCOALA POSTLICEALĂ (cu taxă)
- Tehnician 1 clasă - 25 locuri

Înscrierea în clasa a IX-a, respectiv anul I Școală profesională se face pe baza certificatului examenului de capacitate, în perioada 13.06-19.06.1999.

S.C. STYLEX S.R.L.

IMPORTATOR DIRECT ITALIA

- GRANIT PORTELANAT
- GRESIE, FAIANȚĂ
- CIMENT MONTARE, ROSTUIT
- MOBILIER BUCĂTĂRIE - 19 modele
- MOZAIC PENTRU PISCINE

MAGAZIN: B-dul Revoluției nr.33 DEPOZIT: Str. Petru Rareș nr.66
Tel / Fax : 257 463 Mobil : 094 - 584 721

S.C. „SEMO" SRL

KNAUF GOLDBAND

caracteristici de glet și ipsos import Belgia, de cea mai bună calitate, la saci de 40 kg - preț 320.000 lei/sac inclusiv TVA.

En gros
Țiglă 3500 lei/buc
Ciment, var, cărămidă ș.a. prin depozitul din str. Preparandiei, nr. 43, Telefon 284560.

(66827)

SOCIETATE DE DISTRIBUȚIE AFLATĂ ÎN CONTINUĂ DEZVOLTARE angajează:

- **Agenți Marketing: Menținerea și dezvoltarea pieței**
- **Agenți pentru vânzarea produselor**
- **Șoferi profesioniști (distribuție)**

Cei interesați vor depune CV, precum și o recomandare de la ultimul loc de muncă, la sediul din Arad, strada Banul Mărăcine nr. 24, scara D, apartament 2, interfon 102 sau fax. 057-231271.

Rugăm seriozitate!

(5213857)

SC MODCONS SRL VĂ OFERĂ

OB 37 (toate dimensiunile) - 4.700 lei/kg
PC 52 (toate dimensiunile) - 4.900 lei/kg
Laminate - 4.900 - 5.200 lei/kg
prin depozitul din Arad, str. Poetului nr. 105, tel. 247800, zilnic între orele 8-16.
Prețurile conțin TVA-ul.
Căutați-ne! Nu veți regreta!

(5213857)

VÂNZĂRI APARTAMENTE O CAMERĂ

Vând garsonieră confort I, zonă bună, etaj inferior, 9.000 DM negociabil. Telefon 235784; 094.592.290. (15604)

Vând garsonieră îmbunătățită, 5.800 DM, Confecții. Telefon 277107. (15730)

Vând urgent garsonieră, mobilată, Micălaca, bl. 612, et. I, preț 9.000 DM. Telefon 267408. (15756)

Vând garsonieră, str. Busteni. Telefon 230891, între orele 16-22. (15761)

Vând apartament 1 cameră, zona Tic-Tac, preț negociabil. Telefon 243509. (15832)

Vând garsonieră confort I, zonă bună, gresie, faianță; preț negociabil. Telefon 259521. (15709)

Vând garsonieră etaj II, Alfa. Telefon 268012. (15812)

Vând garsonieră Grădiște. Telefon 237065, scara. (15883)

Vând garsonieră în comuna Vladimirescu, centru. Informații telefon 094.894.402. (15893)

VÂNZĂRI APARTAMENTE DOUĂ CAMERE

Vând urgent apartament 2 camere, îmbunătățit, zonă bună, preț avantajos. Telefon 235784; 094.592.290. (15604)

Vând apartament 2 camere, zoan III, Micălaca. Telefon 268476, după ora 15. (15743)

Ocazie! Vând apartament 2 camere, Vlaicu, 9.500 DM. Telefon 270856. (15306)

Vând apartament în casă, str. Iancu Jianu nr. 7, ap. 9, Grădiște. (15371)

Vând apartament 2 camere, Vlaicu, îmbunătățit, et. I. Telefon 254722, 231070. (15783)

Vând 2 apartament cu multiple îmbunătățiri, zona CEC-BRD. Telefon 236497, după ora 16. (15769)

Vând apartament 2 camere, parter, în Micălaca, bl. 504. Telefon 264562 și 561768. (5214349)

Vând (schimb cu București) apartament 2 camere, confort II, toate îmbunătățirile. Telefon 272290. (15788)

Vând apartament 2 camere, decomandat, balcon închis, Alfa, bl. 62, sc. C, et. III. Telefon 277356. (15831)

Vând urgent apartament 2 camere, confort I, (garaj, boxă, telefon, satelit, gaz), în Aurel Vlaicu, 16.000 DM, negociabil. Telefon 094.170.566. (15811)

Vând apartament 2 camere, Podgoria, parter, semidecomandat. Telefon 235892. (15818)

Vând apartament 2 camere, str. Spitalului. Telefon 230732. (15756)

Ocazie! 13.500 DM, apartament 2 camere, Alfa, în față, et. III. Telefon 210555, 210255. (15799)

Ocazie! Vând apartament 2 camere, Alfa, etaj 4, bloc cu acoperiș, 14.000 DM. Telefon 270856. (15306)

Vând apartament 2 camere, semidecomandat, zona 300. Telefon 272671. (15733)

Vând apartament 2 camere, etaj I, zona Confecții. Telefon 253120. (15711)

Vând apartament 2 camere, decomandat, bucătărie mare, parchet, faianță. Telefon 270872. (13710)

Vând apartament 2 camere Vlaicu, 12.000 DM negociabil. Telefon 098.620.277, între orele 10-13. (15848)

Vând urgent apartament 2 camere, Micălaca. Informații telefon 266127, scara. (15841)

Vând apartament 2 camere, ocazie deosebită; negociabil. Micălaca, bloc 561, ap. 8. (15903)

Vând urgent apartament 2 camere, Bloc 304, Micălaca, îmbunătățiri; 17.800 DM. Telefon 259651. (15871)

Vând apartament 2 camere, decomandat, multiple îmbunătățiri, etaj II, zona Alfa; preț 15.500 DM. Telefon 258633. (15913)

Vând apartament 2 camere, zona Fortuna, str. Predeal, nr. 12, bloc 2A, sc. B, etaj 10, ap. 62; preț 11.500 DM negociabil. Informații telefon 258935. (15911)

Vând apartament 2 camere, Micălaca I. Informații telefon 250608. (15937)

Vând apartament 2 camere, semidecomandat, parțial mobilat, Micălaca. Telefon 094.278.042; 279234. (15961)

Vând apartament 2 camere, Piața Agro, confort I, etaj I, decsebit, mobilat; 19.000 DM. Telefon 092.257.409. (15992)

Vând apartament 2 camere, hol mare, în Vlaicu, bloc Y8B, sc. B, etaj VIII, ap. 34. (15993)

Vând apartament 2 camere, central, preț convenabil. Telefon 210366, 094 245 572. (16045)

VÂNZĂRI APARTAMENTE TREI CAMERE

Vând apartament 3 camere, Polivalentă, etaj 7/8, îmbunătățit; 31.000 DM. Telefon 235784; 094.592.290. (15604)

Vând apartament 3 camere, str. 6 Vânători; îmbunătățit. Telefon 259685. (15199)

Vând urgent, ieftin, apartament 3 camere. Telefon 262575. (15813)

Vând apartament 3 camere, semidecomandat, E. Varga. Telefon 270884. (15707)

Vând apartament 3 camere, semidecomandat, parter, str. T. Vladimirescu. Telefon 270884. (15707)

OCAZIE! Vând urgent, 15.000 DM, apartament 3 camere, etaj intermediar, Alfa, Sunați acum! Telefon 210255, 210555. (15740)

(Continuare în pagina 14)

(Urmare din pagina 13)

Vând apartament 3 camere, modificat stil occidental, super îmbunătățit, meritâ văzut. Telefon 289706. (15723)

Vând urgent apartament 3 camere, Alfa, 2 băi, gresie, faianță, balcon închis. Telefon 211261, 281190. (15785)

Vând apartament 3 camere, Alfa, toate îmbunătățirile. Telefon 258288. (15800)

Vând apartament 3 camere, zona UTA, et. II. Telefon 286225. (15817)

Vând apartament bl. Z.23, 3 camere, decomandat, îmbunătățiri. Telefon 094.607.237. (15789)

Vând apartament 3 camere, decomandat, parchet, etaj 4/4, acoperis ardezie, nou, garaj, boxă, zona Polivalentă. Telefon 223165. (15747)

Vând apartament 3 camere, Micălaca, etaj III. Telefon 092.391.565; 264373. (15747)

Vând apartament 3 camere, preț negociabil. Telefon 255133. (15636)

Vând apartament 3 camere, 2 băi, parter înalt, Micălaca, 18.500 DM, negociabil. Telefon 249206 sau 092.294.842. (15021)

Vând apartament ultracentral pentru firme, birouri și casă în Gai, 3 camere, apă, gaz, grădină, posibilitate parcare tir și construcție. Telefon 253314. (15862)

Vând apartament 3 camere, toate îmbunătățirile, etaj 8, Micălaca, zona 300. Telefon 265427. (15778)

Vând apartament 3 camere, zonă centrală, etaj I. Telefon 280791, între orele 19-20. (15905)

VÂNZĂRI APARTAMENTE PATRU CAMERE

Vând apartament 4, 5 camere, zona Vlaicu și Micălaca, 24.000 DM - 27.000 DM. Telefon 235784; 094.592.290. (15604)

Vând apartament 5 camere, zona Tic-Tac, et. I, 23.000 DM. Telefon 092 344 770, 092 226 333. (15778)

Vând apartament 4 camere, Micălaca 500, etaj III, decomandat. Telefon 264060. (15615)

Vând apartament 4 camere, decomandat, Vlaicu, preț convenabil. Telefon 235331. (15640)

Vând apartament 4 camere, ultracentral (asociație); garaj, privatizare. Telefon 057 - 280656. (15814)

Vând apartament 4 camere, confort I, cu garaj, zona Piața Sporturilor. Telefon 253326. (13710)

Vând (schimb) apartament 5 camere, parter, excelent privatizare. Telefon 262730. (15734)

Vând (schimb) apartament 4 camere, zonă ultracentrală, etaj IV, foarte liniștită. Telefon 412109.

Vând apartament 4 camere, Piața Soarelui, Micălaca. Telefon 221947, 267508. (15890)

Azi puteți cumpăra pentru dumneavoastră, numai cu 19.500 DM, un apartament 4 camere, la parter, cu multe îmbunătățiri și transformări. Alfa, bloc 43, sc. A, ap. 1. Telefon 257787. (15931)

Vând apartament 4 camere, spatios, bloc 102, etaj III. Telefon 267101. (15959)

Vând apartament 4 camere, etaj I, în Alfa, stația de tramvai. Telefon 092.897.722. (15999)

Vând apartament 5 camere, deosebit, et. I, central, 75.000 DM. Telefon 210366, 094 245 572. (16045)

VÂNZĂRI CASE

Vând VILĂ 6 camere, 2 GARAJE, CURTE, GRĂDINĂ; toate facilitățile. Telefon 278927; 285485. (14981)

Vând casă mică, locuibilă, Grădiște, suprafața 900 mp, apă în curte, gaz stradal; 21.000 DM. Telefon 235784; 094.592.290. (15604)

Vând casă, nouă, mansardată, 6 camere, 2 băi, 260 mp spațiu locuibil, două garaje, curte 760 mp, Micălaca, preț informativ 160.000 DM. Informații telefon 092.577.021.

Vând casă Vladimirescu, central, 4 camere, tot confortul. Telefon 255981, 092 284 409. (16028)

Vând (schimb cu apartament 3 camere + diferență), casă mare compusă din 3 camere, bucătărie, baie, curte, anexe (cameră + bucătărie), curent trifazic, apă, canalizare, gaz, telefon; cartier Pârneava, str. Clopotelor. Informații telefon 263828; 273778, după ora 16. (15936)

Vând casă cu grădină mare localitatea Zimand Cuz, nr. 114. (15564)

Vând casă 2 apartamente, curte cu garaj, gaz stradal, lângă Școala UCECOM. Telefon 211683. (15617)

Vând casă 2 camere, baie, bucătărie, verandă, garaj, grădină, teren 800 mp, zona Biserica Sârbească. Telefon 283679. (15624)

Vând casă, zonă centrală, singur în curte, preț 69.000 DM. Telefon 094 837 193. (15652)

Vând casă, Aradul Nou, 3 camere, anexe, grădină mică, 21.000 DM, negociabil. Telefon 094 246 768. (15655)

Vând casă cu grădină în Cuvin, 2.400 mp, anexe, ocupabilă imediat, preț negociabil. Telefon 057-265390, 092 251 535. (15690)

Vând vilă neterminată, 5 camere, garaj, 2 băi, 2 holuri, 2 balcoane, o bucătărie, 2 debarale. Telefon 258771, 094 534 726. (15687)

Vând casă Grădiște, 4 camere, gaz, str. V. Moga nr. 38. Telefon 224061. (15739)

Vând casă 4 camere, ultracentral, singur în curte, posibilități privatizare. Telefon 285602. (15764)

Vând casă în Mîndruloc nr. 193, preț 25.000 DM, negociabil. (15827)

Vând casă în Vladimirescu str. V. Milea nr. 13, preț 40.000 DM, negociabil. (15827)

Vând casă cu etaj, Grădiște, garaj, grădină, str. Cehov nr. 3. Telefon 220364, după amiază. (15747)

Vând casă mare centrală, în Pecica, 6 camere, barm abator, 1000 mp, ocupabilă imediat, 45.000 DM sau schimb. Telefon 056 - 129366. (15333)

Vând casă ocupabilă imediat, în Sânicolau Mic, 4 camere, baie, anexe, curte, grădină 1.100 mp, 32.000 DM. Telefon 056 - 129366. (15339)

Vând în Vărădia intravilan 1,22 ha cu 2 case și anexe gospodărești. Informații telefon 058 - 811589, seara. (15079)

Vând casă Chișineu Criș, str. Crișan, nr. 24. Telefon 520288. (5212284)

Vând casă 3 camere, anexe, gaz, trifazic, etc. Telefon 276962; 250226. (15675)

Vând casă 8 dormitoare, 6 băi, 3 bucătării, 4 livinguri, balcoane, 2 garaje, etc, la cheie, zona Miorița, 280.000 DM negociabil. Telefon 092.292.559. (15663)

Vând casă Piața Soarelui, 1000 mp, 6 camer, cu gaz, apă, 2 spații comerciale. Telefon 092.292.559. (15663)

Vând casă aproape terminată, cu grădină, în Sebiș, str. Viilor. Telefon 057 - 422041, după ora 18. (15645)

Vând casă 3 camere, anexe, grădină, centru Pecica. Telefon 468567. (5213510)

Vând sau schimb casă mare, localitatea Vladimirescu, str. Gării, nr. 11 (cu garsonieră sau apartament + diferență). (15863)

Vând cu 8000 DM, imobil la Șistarovăț, nr. 81. (3716822)

Vând casă cu 2 camere, bucătărie, cămară, pivniță, coridor închis, gospodărie anexe și pământ arabil, localitatea Șoimoș, nr. 116. (3716823)

Vând casă în Chișineu Criș, str. Sovata, nr. 7. Telefon 520606. (5213387)

Vând casă cu grădină mare, comuna Șagu, nr. 313/A. Informații telefon 282631. (15873)

Vând casă cu grădină mare, în localitatea Galsa. Informații la nr. 596. Telefon 531143 sau 237976. (5214104)

Vând casă, Covăsânț (482-483), 2 corpuri, curte comună, grădină mare (18 ari), căpșunerie, pomi fructiferi, anexe, apă curentă; 20.000 DM negociabil. Informații telefon 057 - 221008. (15902)

Vând casă comuna Vladimirescu, str. Împroprietăriților, nr. 9. (15893)

Vând casă (construită 1994), anexe, grădină, 15.000 DM. Localitatea Covăsânț, nr. 738. (15932)

Vând casă din cărămidă, localitatea Pâncota, str. Barbu Lăutaru, nr. 23. (15933)

Vând casă mare cu toate utilitățile, Calea Radnei, nr. 202. Informații telefon 259399, orele 15-20. (15935)

Ocazie! Vând casă cu etaj, 4 camere, 2 bucătării, 2 băi, încălzire centrală, garaj, grădină + anexe, 42.000 DM negociabil. Telefon 253088, Arad. (15950)

Vând casă mică Vlaicu, zonă bună, preț avantajos. Telefon 270884. (15707)

VÂNZĂRI SPAȚII COMERCIALE

Vând GHERETĂ CĂRĂMIDĂ în Piața Pâncota. Telefon 512844. (15410)

Vând sau închiriez hală cu toate dotările necesare. Telefon 280495. (15642)

Vând spațiu comercial ultracentral. Telefon 281162, 092 281 487. (15529)

Vând gheretă din lemn, lângă Școala Generală nr. 22, Micălaca. Telefon 264086. (15684)

Vând spațiu comercial bar, terasă, Port Artur, Malul Mureșului, Aradul Nou, lângă poligonul auto, 6.000 DM. Telefon 253708, 094.183.917. (15855)

Vând gheretă metalică vad bun, parcare. Telefon 262515; 216241. (15741)

Vând, închiriez SPAȚII PRODUCȚIE Arad, 2000 mp. Telefon 094.784.571; 094.784.572. (f, 659240)

Vând spălătorie auto, bar, plus birou și firmă, preț 4.900 DM negociabil. Telefon 092.493.110. (15973)

Vând (închiriez) BRUTĂRIE cu toate dotările. Informații telefon 276619. (15957)

VÂNZĂRI TERENURI

Vând teren în Grădiște, 500 mp, zonă bună. Telefon 253575, 253366, 262400. (15771)

Vând teren 800 mp, str. Brâncoveanu nr. 49 (fosta Scărișoarei), vizavi de benzinăria Amarad, zonă foarte bună, apă, gaze. Telefon 251058; mobil 094.180.071. (15837)

Vând TEREN zona industrială Arad, 5.000 mp. Telefon 094.784.571; 094.784.572. (f, 659240)

Vând loc de casă cu grădină, la șosea Sâmbăteni, posibil privatizare. Telefon 216161. (15863)

Vând 2 ha pământ în Socodor. Telefon 247430. (15965)

Vând 1 ha pământ semănat cu porumb (Pioner) în localitatea Zădăreni, preț informativ 1.200 DM. Telefon 285010, după ora 10. (15977)

Vând cabană localitatea Baraţca, cu 500 mp teren; 1080 mp grădină intravilan Zimand Cuz; 0,50 ha teren localitatea Arăneag (zonă turistică). Telefon 282940. (16003)

VÂNZĂRI AUTO

Vând 2 Dacii, an fabricație 1983, 1998 (în garanție), stare excepțională, 2.000 DM și 5.000 DM. Telefon 094.592.290. (15604)

Vând PEUGEOT 406 TD, full option, an 1996. Telefon 276712. (16058)

Ocazie! Vând Audi 80, înmatriculat, CIV, numere noi, an 1980. Telefon 276712, 222046. (16038)

Vând Dacia 1410, an, fabricație 1995, preț avantajos, Localitatea Seleuș telefon 206. (15838)

Vând motor cu cutie Opel Kadett 1,3 + direcție față + suspensie cu planetare, totul cu 200 DM. Telefon 561707. (3629457)

Vând Dacii noi, 0 km. Telefon 094.157.830; 246423. (14484)

Vând cârlige remorcare omologate și remorci dublu ax, noi, cu prelate TIR. Telefon 059-372528 sau 092 430 499. (15347)

Vând sau schimb pe cereale, autobasculantă Saviem de 6 to. Informații Arad, SC AMIX, str. Mucius Scaevola nr. 9-11. Telefon 280667. (15424)

Vând convenabil Dacia 0 km, orice model. Telefon 092.391.896; 421145. (15315)

Vând Opel Record Combi, stare foarte bună, 2.500 DM negociabil. Telefon 266657. (15576)

Vând Dacia 1300, fabricație 1980. Telefon 283679. (15624)

Vând Renault 21 Nevada, 1992, injecție, nerulat în țară. Telefon 094 698 849. (15703)

Vând combină „Förschritt" - E517, stare excepțională, masa de tăiere 6 m. Telefon 224061, 094 552 095. (15739)

Vând Renault 18 Combi Turbo Diesel, an 1985, 2053 cmc, prin dezmembrare (piese). Telefon 092.344.683. (15786)

Vând Olteit Club R.M.11, an fabricație 1989, Cermei nr. 702, sau 440, 1200 DM. (15751)

Vând Dacia 1300, stare bună. Telefon 272691, după ora 16. (15761)

Vând Fiat Regata Diesel, stare foarte bună. Telefon 257728, 092.632.340. (15834)

Vând Ford Fiesta, model nou, an fabricație 1990, 1,6 injecție, catalizator, geamuri electrice, preț negociabil. Telefon 094.630.907. (15829)

Vând ARO 243, 1986, motor Brasov. Telefon 464520. (15825)

Vând Dacia 1300, CIV, an 1981; vând Dacia papuc (variante). Telefon 464027. (15825)

Vând Nissan Sunny 1700 Diesel, 4 uși, an 1988, prin dezmembrare. Telefon 094.286.131. (15802)

Vând Dacia papuc, 1986, acoperită. Telefon 511403. (5215809)

Vând camion MAN Turbo Diesel 7,5 tone, preț 25.000 DM, negociabil, înmatriculat, CIV, izotermă, an fabricație 1987, motor 6000 cmc, stare perfectă funcționare. Informații telefon 252669, 270706. (15755)

Vând combină Apple, masa 4 m. în lucru. Telefon 094.607.237. (15789)

Vând Opel Kadet 1,3 GSI, 1986, 4.500 DM. Telefon 057 - 280656; 057 - 234069. (15814)

Vând Dacia 1300, fabricație 1979, preț 1.300 DM. Telefon 094.150.230. (15577)

Vând Ford Fiesta, an 1985, neînmatriculat, benzină. Telefon 278017. (15790)

Vând Dacia 1300, preț 1.500 DM negociabil. Telefon 520288. (5213384)

Vând 2 tractoare U 445 DT. Telefon 057 - 240622. (15737)

Vând avantajos Dacia camionetă '92, acoperită, dotări suplimentare. Telefon 094.253.142. (15738)

Vând Fiat Ducato 14, fabricație 1989, înmatriculat, preț 10.000 DM negociabil. Telefon 279139; 094.624.139. (15713)

Vând urgent Dacia nouă, o km, vizibilă str. M. Eminescu, nr. 54. Telefon 092.203.237. (15643)

Vând autoizotermă (frumoasa americană), 3,5 tone perfectă stare funcționare, 16.000 DM negociabil. Telefon 094.700.397; 280196; 252860. (15098)

Vând urgent Dacia din 1985, preț 1.900 DM negociabil. Telefon 232373. (15868)

Vând Opel Omega 2000 i, an 1990, culoare roșie, stare excepțională, cu îmbunătățiri, preț convenabil. Telefon 216161. (15863)

Vând Dacia 1310 TLX (1989) 5 viteze, unic proprietar, 2.900 DM negociabil. Telefon 247046; 274834. (15854)

Vând Mercedes 2,4 D stare foarte bună, neînmatriculat; Renault 25 neînmatriculat și Dacia 1310 înmatriculată. Telefon 057 - 282432. (15850)

Vând Opel Kadet 1,3 pe benzină, din 1985, stare bună, nerulat în țară. Telefon 250782. (15745)

Vând Opel Ascona 1600 Diesel, an 1986, înmatriculat. Telefon 562115. (3629454)

Vând (schimb) Iveco 35-10 Turbo Daily dubă aluminiu, 20 mc, fabricație 1994, înmatriculat. Telefon 094.566.859. (15881)

Vând Dacia 1304 izotermă, fabricație 1998. Telefon 094.566.859. (15881)

Vând schimb Range-Rover fabricație 1988, înmatriculat, injecție - defectă. Telefon 094.566.859. (15881)

Vând schimb Saviem 7,5 tone, tractor U 650, U 445, dezmembrat. Telefon 512655. (15881)

Vând LT Furgonetă, fabricație 1991, Diesel, înscrisă normal. Telefon 531576. (15914)

Vând sau schimb cu alt autoturism + diferență, talbot Diesel înscris normal. Telefon 461289. (15914)

Vând motor Diesel Peugeot J5, microbuz, cardane Ford Tranzit și Mercedes 207. Telefon 092.226.344. (15898)

Vând Dacia 1310, an de fabricație 1989, cu CIV, la preț foarte convenabil (negociabil). Telefon 094.635.109. (3629455)

Vând Ford Orion 1989, 7.000 DM, geamuri electrice, închidere centralizată, trapă. Telefon 250869; 092.242.903. (15885)

Vând urgent autoturism Isuzu Trooper, an fabricație 1990, 2,8 TDI Intercooler 4x4, km 77.000 culoare gri metalizat; preț foarte avantajos. Telefon 288068, după ora 20. (15878)

Vând motor tractor 45 CP, MZ 125. Telefon 531218. (15924)

Vând autoturism Moscikvitch 1500, stare de funcționare, CIV, sat Dorobanți, nr. 579. (15922)

Vând 2 Ford Granada 1000 DM și 1300 DM în stare perfectă, Gai, str. Păcurarilor, nr. 36. Telefon 094.893.554. (15920)

Vând Dacia 1300, 1979, CIV, stare foarte bună. Telefon 511749. (5211810)

Vând Audi 100 Diesel, 6.900 DM negociabil. Telefon 223756. (15934)

Vând Dacia 1310, 1987, 2.300 DM negociabil. Telefon 223756. (15934)

Vând Fiat 127, 1985, înmatriculat stare bună. Telefon 094.893.430; 223603. (15941)

Vând Ford Tranzit an fabricație 1988. Informații telefon 217006. (15958)

Vând Dacia 1300, stare bună, schimb apartament 2 camere, bucătărie, baie, central, cu similar sau mai mic; negociabil. Telefon 251406. (15968)

Vând Fiat Uno, an fabricație 1986, preț 3.200 DM negociabil. Telefon 281802, orele 8-14 sau 094.606.530.

Vând Seat Ibiza 1990 și Mercedes 300 D, amândouă înmatriculate non-profit. Telefon 092.493.110. (15973)

Vând Ford Fiesta înmatriculat pe persoană fizică, stare foarte bună. Telefon 259891. (15979)

Vând Dacia 1307, an 1999; Dacia Breck 1992; ARO camionetă 1990; Citroen Diesel 1990 5 litri motorină. Telefon 273333. (15988)

VÂNZĂRI ELECTRO

Vând diverse tipuri TV color, preț 600.000 lei, garanție 6 luni. Telefon 244904, între orele 9-17. (15185)

Vând instalație satelit, nouă, cu certificat de garanție. Telefon 280075. (15485)

Vindem o mare gamă de TELEVIZOARE color (100 modele); prețuri convenabile. Telefon 211213; 094.161.486. (15574)

Vând mașini de cusut industriale descompletate, 300.000 lei. Telefon 280495. (15642)

Vând ieftin INSTALAȚII SATELIT, BOXE 50 W. Telefon Arad 237471; Ineu 511485. (15200)

Vând frigidere, 50 DM; combină frigorifică 1.200.000 lei; congelator. Telefon 285010. (15278)

Vând TV color Phillips, Grundig, Telefunken, stereo, teletext, telecomandă, negociabil. Telefon 264004. (15748)

Vând mașină spălat automatică, ladă frigorifică, televizor color. Telefon 284604. (15750)

Vând agregat pentru spălat autoturisme. Telefon 211491. (15780)

Vând TV color stereo, foarte ieftin. Telefon 211491. (15780)

Vând LĂZI FRIGORIFICE, CONGELATOARE, VITRINE, COMPRESOARE 5.000 W, garanție un an. Telefon 281384, orele 8-18. (14882)

Vând congelator; ladă frig, mașină spălat automată; robot telefon; uscător rufe. Telefon 220926. (15704)

Vând în Lipova televizoare color marca Nei, antene terestre pentru PRO TV și Antena 1, produse electrice și electro-casnice, toate noi, garanție între 1-5 ani. Telefon 561426. (5214338)

Vând aparat de înghețată tip german, cu 2 brațe, 2.700 DM, localitatea Satu-Nou, Nagy Monica. (15555)

Vând Nokia 5110 + cadou 310 DM, urgent. Telefon 092.684.668. (15599)

Vând mașină de spălat automată import, preț 250 DM - 350 DM; garanție 6 luni. Telefon 236055; 249975. (15670)

Vând CASE MARCAT FISCALE și CÂNTARE ELECTRONICE omologate. Telefon 272727. (15410)

Vând aparat înghețată monofazic cu un braț. Telefon 287041. (15846)

Vând calculatoare IBM 486 de la 290 DM; imprimante A3 OKI cu ace, 179 DM și laser profesionale 279 DM; orele 14-18. Telefon 274645. (15513)

Vând ladă frigorifică 250 litri Bosch, 1.700.000 lei; congelator 4 sertare Siemens - 1.000.000 lei; video streo 900.000 lei negociabile. Telefon 265527. (15876)

Vând aparat de înghețată 2 brațe, 1.500 DM. Telefon 274033. (15895)

Vând frigider Arctic nou, 2.500.000 lei și TV color Grunding TXT, telecomandă, diagonala 70 cm, 250 DM negociabil. Telefon 287308. (15889)

Vând vitrină frig orizontală, tip Alco și vitrină frig verticală italiană; preț negociabil. Telefon 255948; 094.600.495. (15884)

Vând cântar electronic SP - 15 P, preț 500 DM. Telefon 249283; 240808. (15879)

Vând ieftin congelator Arctic 5, sertare, puțin folosit și mașină spălat Automatic 18, impecabilă. Telefon 243977, orele 9-18. (15916)

Vând CD Player Telefunken stare perfectă, 600.000 lei și casetofon mașină fața detasabilă, 500.000 lei. Telefon 286805. (15967)

Vând calculator 486, preț 300 DM. Telefon 092.493.110. (15973)

Vând telefon mobil Philips și Alcatel. Telefon 092.493.110. (15973)

Vând copiator xerox Panasonic, 400 DM. Telefon 092.493.110. (15973)

VÂNZĂRI DIVERSE

Vând rochie de mireasă mărimea 40-42, cu trenă detasabilă, 150 DM. Telefon 094.592.290. (15604)

Vând PLASĂ GARD ZINCATĂ orice dimensiuni; PLASĂ RABITZ și CUIE construcții; str. Vrabiei, nr. 4. Telefon 289997; 275701; 094.558.552. (10939)

Vând mobilă stare foarte bună. Telefon 253749, după ora 14. (15964)

Vând termoteca gaz VAILLAND, calorifere și ferestre import. Telefon 276712. (15708)

Vindem avantajos TV, combine și lăzi frigorifice, frigidere, mașini de spălat, videouri, receptoare satelit, bicicilete, anvelope auto, diverse dimensiuni. Arad, telefon 563027. (14103)

Vând BOLTĂRI, 4 modele; PAVELE, BORDURI, etc. **Telefon 245689. (14805)**

Vând CIMENT și VAR HIDRATAT 45.500 lei/ sac și 22.000 lei/ sac, minim 100 saci. Telefon 094 607 512. (15411)

Vând BCA, 545.000 lei/ mc; CIMENT, 44.000 lei/ sac; VAR, 21.000 lei/ sac. Telefon 094 524 456, 054-211807. Sunați și nu veți regreta! (f. 0659227)

Vând LEMNE FOC esență tare, orice cantitate. Telefon 210373. (15732)

Vând ouă prepelită, cu instrucțiuni. Telefon 289966, 248064. (15735)

Vând sau închiriez garaje, str. Hateg nr. 7, Arad. Telefon 057/211135 sau 092.372.699. (15780)

Vând dozator suc, 4 capete + 5 tuburi CO2, localitatea Cermei nr. 440, 2500 DM. (15751)

Vând pult bar model deosebit și aspirator profesional „FLOOR". Telefon 258866, 094.233.914. (15763)

Vând făn de trifoi, 10 tone, localitatea Satu Nou, nr. 267, Otvos. (5213385)

Vând en-gros, haine second-hand, import Germania, baloți 50 kg, pe categorii, calitate excepțională. Telefon 094.783.436. (15779)

Vând Fiat an fabricație 1983 și televizor. Informații telefon 279208.

Vând: UȘI, FEREȘTRE, PAL, PLACAJ, PFL, LAMBRIURI, DUȘUMELE, PLASĂ RABITZ, CUIE, FIER BETON, ȚEVI, PROFILE TERACOTE, VOPSELE, BCA, ȚIGLĂ, VAR 22.500 lei/sac; CIMENT 45.500 lei/sac; str. Pădurii, nr. 69, orele 8-17. Telefon 211272. (14179)

Vând avantajos RECIPIENȚI inox alimentar, 300, 5.400 litri și minicisternă 2/1350. Telefon 094.253.142. (15738)

Vând mobilă masivă 3 corpuri, stare perfectă. Telefon 262515, 216241. (15741)

Vând mobilă de bucătărie și frigider Arctic. Telefon 253366. (15771)

Vând SRL cu toate acțiunile posibile, înființat 1996. Telefon 216161. (15863)

Vând convenabil: aragaz, mașini de spălat automate, combine frigorifice, boiler electric, uscător rufe. Telefon 279582; 279674. (14069)

Vând garaj autorizat Micălaca, negociabil, mobilă tineret, mobilă hol. Telefon 259561. (15903)

Vând cort 4 persoane, barcă pneumatică, Singer mijlociu, congelator, cărucior; bine întreținute; preț acceptabil. Telefon 259561. (15903)

Vând banc centricubat pompe injecție, mașină sifon, mașină măcinat boia, containere metalice și filtru vin cu plăci. Informații telefon 422004.

Vând cutii de carton. Informații la telefon 422004.

(Continuare în pagina 15)

(Urmare din pagina 14)

Vând 4 bucăți traverse pod, 8 m lungime. Informații telefon 422004.

Vând garaj în zona Vlaicu. Informații la telefon 094.254.441. (15986)

Vând EUROBOLȚARI TERMOIZOLANȚI 300x250x200, cu garanție; 3.600 lei/bucata; 1 mc - 240.000 lei. Telefon 281491; 092.381.750. (15882)

Vând 8 vaci cu lapte, familia Barna Vichentie, drumul Turnului. Telefon 092.274.886. (15925)

Vând făină soia pentru furajat păsări, animale, 5.200 lei/kg. Telefon 531218. (15924)

Vând 2 fotolii pat, un recamier dublu, toaletă cu oglindă. Telefon 255367, după ora 16. (15894)

Vând cântar 550 kg; vând frigider cu agregat de 800 w. Telefon 257956; 281289. (15930)

Vând coltar nou, 3.000.000 lei; canapea 1.700.000 lei și mobilă de dormitor. Telefon 250973. (15939)

Vând dormitor negru, canapea extensibilă plus, nouă. Telefon 223603; 094.893.430. (15941)

Vând loc de veci Cimitirul UTA, fată. Telefon 252636. (15943)

Vând pianină marca August Förster, stare excepțională. Telefon 262664, după ora 16. (15949)

Vând în Ineu, apartament 2 camere, central; vie cu colină în Dealul Viilor Ineu. Telefon 511122, după ora 21. (5215811)

Vând Grill Kebab trifazat, 400.000 lei și fereastră cu roletă, 100.000 lei. Telefon 286805. (15967)

Vând vitrină frigorifică și căsuță lemn 21 mp, pentru privatizare. Informații telefon 217006. (15958)

Vindem toate dotările dintr-un restaurant. Telefon 094.870.544. (15990)

Vând congelator 320 litri; frigider; cântar; 2 birouri; ușă baie; masă plastic (eliberez gospodărie). Telefon 057 - 274513. (15989)

CUMPĂRĂRI TERENURI, IMOBILIARE

Cumpăr cu plata pe loc, apartament sau casă, preț rezonabil. Telefon 235784, 094.592.290. (15604)

Cumpăr apartament 1 cameră sau garsonieră confort I, centru, Vlaicu, Micălaca. Telefon 270872. (13710)

CUMPĂRĂRI DIVERSE

Cumpăr berbeci adulți, plata pe loc. Telefon 094 552 162. (15853)

CUMPĂRĂM FURAJE: orz, orzoaică, grâu furajer, soia, floarea soarelui; plata la ridicare. Telefon 065-163885, 094 789 037, 065-443693. (f.0659228)

Cumpăr 2 câini Rottweiler 4-8 luni. Informații telefon 210335. (15821)

CERERI ȘI OFERTE DE SERVICII

Angajăm TINERI (18-26 ani), salarizare excepțională. Pentru detalii, sunați la 211651. (15532)

Angajăm KETTISTE și învățăm tinere pentru kett. Telefon 285558. (15598)

SOCOM PIELARUL Arad, angajează CONFECȚIONERE fețe încălțăminte calificate (mașiniste, la masă, la mașina de subțiat marginea pielii). Informații telefon 236116 sau sediul societății, str. Ghiba Birta nr. 16. (15541)

„PROD MODERN" angajează MAȘINISTE confecții încălțăminte, cu experiență. Telefon 211252. (15073)

„P.A.B. ROMÂNIA" angajează MUNCITORI pentru activitatea de construcții: LĂCĂTUȘI, TINICHIGII, SUDORI. Telefon 279988, sediul, Arad, str. Grădina Poștei nr. 1. (15752)

Angajez MECANIC confecții și CONFECȚIONERE calificate. Telefon 280646. (15758)

Angajăm TINERE prezentabile pentru ESCORT SERVICE. Condiții: studii medii, cunoscătoare 1-2 limbi străine. Relații telefon 094/257019. (15807)

SOCIETATE COMERCIALĂ angajează CONFECȚIONERE textile. Informații telefon 275444, 275375. (15741)

ANGAJEZ VÂNZĂTOARE pentru sezon. Telefon 277526. (15744)

CETĂȚEAN GERMAN caută TRANSLATOARE atractivă, independentă, cunoscătoare a Limbii maghiare și germană, contra cost. Telefon 092.202.595. (15674)

CETĂȚEAN GERMAN caută TRANSLATOARE atractivă, independentă, cunoscătoare a Limbii sârbă și germană, contra cost. Telefon 092.202.595. (15674)

ANGAJĂM BARMANI - OSPĂTARI (fete). Telefon 281074; 210944. (15714)

ANGAJEZ VÂNZĂTORI stradali legume-fructe. Informații str. Petru Rareș, nr. 45; după ora 19. (15677)

Societate comercială CONFECȚII CĂMĂȘI, angajează CONFECȚIONERE calificate; MECANIC mașini Pfaff, salariu sigur - avantajos (incinta Tehnometalica). Telefon 253062; 094.793.002. (15322)

„AZUR" angajează VÂNZĂTOARE profil alimentar. Telefon 223552. (15783)

ANGAJĂM MAISTRU BRUTĂR pentru condus brutărie; salariu bun. Telefon 462055. (3629555)

„MAR ROM" angajează AGENȚI COMERCIALI, vârsta maximă 30 ani. Telefon 273559, după ora 18. (15877)

CAUT CIOBAN la OI; condiții bune; salarizare avantajoasă. Telefon 474580.

SC „IGID" SRL angajează ȘOFER, minim 3 ani experiență. Informații telefon 250210, orele 8-15. (15948)

CAUT FEMEI pentru LUCRU MANUAL, acasă (puntini). Telefon 285558. (15917)

ANGAJĂM OSPĂTARE pentru unitate comercială în incinta Strandului. Telefon 094.278.042. (15960)

SC „ARDEAL PLUS" angajează BUCĂTĂREASĂ. Telefon 273333. (15987)

PRESTĂRI SERVICII

NOU!!! „SERGIU GIANINA" execută la comandă: TÂMPLĂRIE aluminiu și PVC; import. Telefon 092.292.559. (15663)

Instructor auto „DRILA" pregătește categoria „B"; rate; negociabil. Telefon 256001. (14980)

TRANSPORT MARFĂ INTERNAȚIONAL (3 tone/28 mc). Telefon 283666 sau 092.226.344. (15897)

REPARĂM MAȘINI SPĂLAT automate. Telefon 259146; 094.241.398. (15929)

REPARAȚII: aragaze, boilere gaz, cazane, mașini spălat, microunde. Telefon 270098. (15967)

DIVERSE

CABINETUL MEDICAL „TAHIMED" efectuează: CONSULTAȚII, ELECTROCARDIOGRAME, ANALIZE LABORATOR, FIȘE ȘCOALĂ, PRESCHIMBARE PERMIS CONDUCERE. str. Miron Costin, bl. B. Telefon 252833. (15865)

„LIVIUS TRADE" str. Păpădiei, nr. 21/B, telefon 276076, vinde EN-GROS: detergenți Colordet cutii, vrac, lichid pentru vase, sanitar, textile, covoare; clor. (15639)

În data de 22 iunie 1999, ora 12, se va vinde la licitație publică apartamentul 18 situat în Arad, str. Semănătorilor, bloc 254, proprietatea lui Dumitrescu Silvia. Prețul de strigare este de 75.000.000 lei. (15749)

CAUT PARTENER pentru funcționare CASĂ BĂTRÂNI - PRIVATĂ, model occidental. Telefon 092.292.559. (15663)

CUMPĂR MICROBUZ persoane + marfă, înmatriculat (EUR 2), max. 150.000 km, max 15.000 DM. Telefon 057 - 278278; 094.692.395; 094.698.665. (15880)

În data de 1 iulie 1999, ora 13, se vinde la licitație imobilul situat în Arad, C.A. Vlaicu, nr. 18-20, ap. 1, proprietatea urmăriților Solomie Constantin Cristian și Szabo Raveca, cu prețul de strigare de 30.000.000 lei. Licitația se va desfășura la sediul Judecătoriei Arad, camera 104, executori judecătorești. Informații zilnic orele 8-12. (15800)

SC „GEF IMPEX" SRL dorește să obțină acord/autorizație de mediu, pentru magazinul alimentar din Arad, str. Episcop Roman Ciorogariu, nr. 191. Contestațiile se pot depune la Agenția de Protecția Mediului Arad, Bd. Dragalina, nr. 16. (15908)

SC „LOTUS IMPEX" SRL din Arad, str. Războieni nr. 28-34, dorește obținerea acordului de mediu pentru Extindere atelier croitorie, aceeași adresă. Eventualele contestații se pot depune la Agenția de Protecția Mediului Arad, Bd. Dragalina, nr. 16. (15982)

SC „MUSTAȚĂ & COMP" SRL, din Arad, str. Feleacului, nr.1, dorește obținerea acordului de mediu pentru Amenajare tâmplărie, aceeași adresă. Eventualele contestații se depun la Agenția de Protecția Mediului Arad, Bd. Dragalina, nr. 16. (15891)

CONCEDIU! Coafura „SANDU & ANDRA COSTI" 5 iulie - 9 august 1999. (15926)

MULȚUMIM C.A. doctor SCHMITT și prietenilor săi KIWANI din FRANKENTHAL pentru ajutorul acordat. (3629456)

Societate Agricolă Arad, Bujac, cu sediul în Arad, str. Mestecăniș, nr. 63, scoate la licitație publică, în ziua de 24 iunie 1999, ora 10, următoarele bunuri: autoturism ARO 244, mașină tâmplărie abricht banzic, strung de lemn, 2 aparate sifon, saretă, mai pune în vânzare 20 ha pentru fân. Licitația se repetă în fiecare joi, până la lichidare. (15971)

CITAȚII

Judecătoria Arad, dosar 2107/1999, se va cita în baza art. 95, cod procedură civilă, pârâtul Boldur Ioan, cu domiciliul necunoscut, obiectul dosarului fiind desfacerea căsătoriei. Termen de judecată, 23 iunie 1999, camera 2, parter, ora 8. (15849)

TURISM

ATLASSIB

Efectuează zilnic transport de persoane în GERMANIA, AUSTRIA și FRANȚA, la prețuri accesibile cu autocare moderne.

NOU!!! ITALIA cu tranzit AUSTRIA, SUEDIA cu tranzit POLONIA și UNGARIA la BUDAPESTA.

IMPORTANT! Prin „ATLASSIB" puteți călători în toată EUROPA: BELGIA, OLANDA, DANEMARCA, FINLANDA, NORVEGIA, ANGLIA, SPANIA, PORTUGALIA.

Pentru grupuri organizate, închiriem autocare și microbuze moderne.

„ATLASSIB" efectuează servicii de mesagerie, asigurări medicale și cărți verzi. Agențiile din centru: telefon 251871 și 252727 și AUTOGARA, telefon 270562. VĂ AȘTEPTĂM, zilnic. (c. 17)

AGENȚIA DE TURISM „SEMO TOUR" ARAD

vă oferă:

- excursie - FRANȚA în 15 IULIE și 17 august 1999
- PREȚURI DE EXCEPȚIE la MAMAIA, NEPTUN, SATURN și EFORIE NORD.
- excursii lunare în EGIPT, ITALIA, SPANIA, GRECIA, ISRAEL, ANGLIA, MAROC, MAREA EGEE, AUSTRIA, FRANȚA; săptămânale în: DUBAI, CHINA și TUNISIA, THAILANDA, INSULELE MALDIVE, MEXIC, la prețuri fără concurență.
- excursii individuale în CROAȚIA și UNGARIA.
- bilete de odihnă și tratament la: FELIX, HERCULANE, OLĂNEȘTI, GOVORA, POIANA BRAȘOV, VORONEȚ, VOINEASA, MAMAIA, NEPTUN.

Informații telefon/ fax 057 - 283311 sau str. Eminescu nr. 13. VĂ AȘTEPTĂM! (c. 1080)

ÎNCHIRIERI

Doresc să închiriez locuință (ne)mobilată. Telefon 235784; 094.592.290. (15604)

Închiriez (ofer) locuință (ne)mobilată. Telefon 235784; 094.592.290. (15604)

Ofer spre închiriere apartament 2 camere, central, mobilat. Telefon 274271. (15810)

Ofer pentru închiriat, birou, magazin, spațiu de 50 mp, pe str. Lacului nr. 2 (lângă Tifani). Telefon 253085, după ora 16. (15809)

Închiriez apartament 2 camere, Faleza Sud, bloc 60, sc. C, ap. 18. Telefon 277616, după ora 17. (15845)

Ofer spre închiriere apartament 2 camere (Micălaca). Telefon 256287; 250036. (15867)

Dau în chirie apartament 2 camere, mobilat. Telefon 245764. (15918)

Închiriez apartament 2 camere, decomandat, nemobilat, pe termen lung, zona 315. Telefon 224608. (15927)

Închiriez 2 spații comerciale în Arad, Bd. Revoluției. Relații suplimentare, telefon 094.555.686. (15154)

Dau în chirie 3 camere bloc, nemobilat, Micălaca, central. Telefon 263303. (15951)

Închiriez magazin alimentar cu participațiune. Telefon 257956; 281289. (15930)

Închiriez cameră mobilată, decomadată, pentru o fată, la apartament zona Alfa, 300.000 lei + cheltuieli. Telefon 277595. (15956)

Ofer spre închiriere spațiu comercial neamenajat, pe termen lung, în str. M. Eminescu, nr. 73. Telefon 233148. (15962)

Ofer spre închiriere apartament 2 camere, mobilate, Micălaca. Telefon 253013. (15963)

Dau în chirie garsonieră confort I, 50 DM + cheltuieli. Telefon 092.493.110. (15973)

Ofer spre închiriere apartament 2 camere, mobilat, Vlaicu, plata anticipat. Telefon 273059, după ora 17. (15972)

Primesc în gazdă 2 fete. Telefon 257061. (16080)

Ofer spre închiriere o cameră mobilată, bloc central. Telefon 210191, orele 7.30-9.30; 17-22. (16027)

PIERDERI

Pierdut foi parcurs nr. 498/03.05.99; 503/04.05.99; 507/05.05.99; 517/07.05.99; 529/10.05.99; 531/12.05.99; 539/14.05.99; 548/18.05.99, aparținând SC „IMAR" SA Arad. Le declar nule. (15910)

Pierdut bilete tramvai seria 408401-408500 eliberate de SC „CTP" SA, pe numele Ștefan Veronica. Le declarăm nule. (15953)

Pierdut carnet eliberat de Cooperativa de Credit „Mureșul", pe numele Bădănac Nistor. Îl declar nul. (16001)

Pierdut registru inventar al SC „GIP" SRL. Îl declar nul. (16011)

† DECESE †

Cu profund regret anunțăm trecerea în eternitate, la vârsta de 83 de ani, a celui care a fost

HARNISCH FRANZ

(PATER ERNO) O.F.M., preot la Mănăstirea RADNA, lăcaș sfânt pe care l-a slujit cu o neobosită loialitate, jertfire de sine, abnegație și multă dragoste, mai mult de 50 de ani. Slujba de pomenire și înmormântare, vor avea loc azi, 17 iunie, ora 17, la Biserica Maria Radna. Îndurerați își iau rămas bun fratele, colegii de la Mănăstire, precum și toți cei care i-au fost apropiați.

Cu adâncă durere anunțăm încetarea din viață, după o grea suferință, a scumpului nostru soț, tată, socru, bunic și străbunic

ȚIU PETRU

în vârstă de 79 ani, fost mecanic de locomotivă. Înmormântarea va avea loc azi, 17 iunie 1999, ora 13, de la domiciliu din str. Renașteri, nr. 6, Arad, la Cimitirul din Micălaca. Familia îndoliată.

Cu adâncă durere în suflet anunț că cel care mi-a fost soț iubit 47 de ani, BUZEȘAN SAVU, a încetat din viață, în ziua de 15 iunie a.c, în vârstă de 71 ani. Înmormântarea va avea loc azi, 17 iunie, ora 16, de la locuința din str. Argeș nr. 6 (Micălaca). Soția îndoliată Mărioara.

Cu adâncă durere anunțăm plecarea la Domnul IISUS a iubitului nostru soț, tată, socru, bunic,

HĂLĂNGĂU IOAN,
pensionar UTA.

Înmormântarea va avea loc vineri, 18 iunie, ora 15, la Cimitirul Eternitatea. Familiile: Hălăngău și Atnagea.

† SERVICII FUNERARE †

SC „NOSFERATU" SRL, este alături de dumneavoastră în momentele grele, asigurând SERVICII FUNERARE COMPLETE în condiții de calitate occidentală (inclusiv SPĂLAT, ÎMBĂLSĂMAT; ORGANIZĂM POMENI) la prețuri minime. OFERTA SPECIALĂ: sicriu brad, respete, cruce, 750.000 lei. Str. Ghiba Birta nr. 26; telefon 270437, 094 554 874, NON-STOP. Transportul pe raza localității este gratuit!!! (c. 978)

† CONDOLEANȚE †

Profund îndurerați ne luăm rămas bun de la cel care a fost pentru noi, un adevărat părinte spiritual, pater HARNISCH (ERNŐ) de la Mănăstirea Franciscană Maria Radna. Familia Czuczu Benedek. (15928)

Locatarii blocului 167, str. Miorița, regretă prematura dispariție a distinsei lor vecine

ROZALIA BIRO.

Dumnezeu să o odihnească!

Viața este ca o gară în care toate vin, stau și pleacă; pentru bunicul meu drag, ȚIU PETRU, a sosit clipa ultimei călătorii. Drum bun, cu trenul veșniciei pe calea fără halte, ace sau semnale. Vor privi mereu în urma ta, nepotul mult iubit, Marius, alături de soția sa Cosmina și fiica Oana. (15976)

Sincere condoleanțe transmit familiei BAN, fostul asociat împreună cu foștii angajați de la SC „CIVIC" SRL Arad, în marea durere pricinuită de decesul celui care a fost, BAN NICOLAE MIRCEA. (15981)

Consiliul Filialei Vatra Românească din Arad, regretă încetarea prematură din viață a fostului președinte al subfilialei din Hălmagiu, GLIGOR GRAȚIAN și transmite sincere condoleanțe familiei adânc îndurerată. (16017)

Colectivul I.S.J. Arad regretă moartea fulgerătoare a fostei colege,

CLAUDIA CERNEA

și transmite sincere condoleanțe familiei îndoliate. Dumnezeu s-o odihnească!

Moartea fulgerătoare a scumpului nostru unchi, SAVU BUZEȘAN lasă în urma sa o mare suferință în inimile noastre. Suntem alături de mătușa Mărioara în această grea încercare și nu vom uita niciodată imaginea bunului nostru unchi SAVU. Cu tristețe nemărginită: nepoții Adela și Costel cu copiii: Bianca și Vali; Dorel și Diana. (16029)

Cu inimile profund îndurerate suntem alături de verișoara noastră Mărioara, în suferința pricinuită de moartea fulgerătoare a scumpului ei soț, SAVU BUZEȘAN. Dumnezeu să-l odihnească în pace! Verișorii Teodor Pop și Maria Ardelean cu familiile. (16029)

Cu sufletele pline de durere ne luăm rămas bun de la cel care a fost un bun vecin, de neînlocuit, SAVU BUZEȘAN. Nu te vom uita niciodată și rugăm pe bunul Dumnezeu să-l odihnească în pace! Vecinii: Demșorean, Comioșan și Bărbătei. (16042)

Colectivul clasei a-IV-a E de la Școala Generală nr. 1 Arad împreună cu părinții sunt alături de învățătoarea GLIGOR VALENTINA, în durerea pricinuită de pierderea tatălui sau. Sincere condoleanțe! Dumnezeu să-l odihnească în pace! (16050)

† COMEMORĂRI †

Se împlinesc astăzi, 5 ani de la trecerea în neființă a celei care a fost

DORGOȘAN ECATERINA

din RADNA, nr. 166, o mamă, bunică și soacră de o neasemuită omenie și noblețe sufletească. Dumnezeu s-o odihnească-n pace! Familiile DORGOȘAN și DUBEȘTEAN.

„Cât mi-e de dor, nu-i grai să poată spune /Doar inima cemi plânge de durere/Că i ți văd chipul tău iubit/În pozele ce n-aduc mângâiere". MIHAIU meu drag, în loc de o îmbrățișare și „La mulți ani", îți presar mormântul cu 50 de trandafiri udați cu un izvor de lacrimi. Fie-ți țărâna ușoară și memoria binecuvântată,

MIHAI MOGA,
din FELNAC, azi, când ai fi împlinit 50 de ani. NELI. (15683)

Am rămas în bezna suferinței cu povara durerii până când o să ne întâlnim din nou; destinul a fost crud, despărțirea dureroasa, atunci când în urmă cu 11 ani a luat dintre noi, pe cel ce a fost fiu,

DĂNUȚ STANCA.

Doar amintirea ta va rămâne veșnic vie în inimile noastre! În veci nemângâiați, mami și tati. (15791)

S-a scurs un an de lacrimi de când ne-a părăsit iubitul nostru soț, tată, bunic, socru

BALAJ ANDREI (BANDI).

În veci vei rămâne în amintirea noastră! Soția și copiii. (15847)

S-au împlinit 2 ani de când a plecat dintre noi, IOAN BIZĂU din COVĂSÂNȚ. Nu te vom uita niciodată! Familia. (15902)

Neșterse și dragi amintiri însoțesc împlinirea unui an de când ne-a părăsit pentru totdeauna, cea care a fost,

MARIA ROȘCA.

Ai lăsat în urma ta un gol pe care-l umplem cu lacrimi și dor. Vei rămâne pururi vie în inimile noastre! Fiul Adrian și Corina. (3629451)

În adierea vântului simțim mângâierea ta, în mângâierea razelor blânde ale soarelui e mâna ta, în căldura amiezii simțim sufletul tău, în apusul astrului e rămasul bun al tău. Pretutindeni ai rămas cu noi, cu speranța revederii în inimi, acum la împlinirea unui an de când ai plecat dintre noi, scumpa noastră

MARIA ROȘCA

din LIPOVA. Ne plecăm sfioși în fața tristului său mormânt și-ți spunem că vom păstra nestearsă amintirea sufletului tău minunat. Fiica Liliana, ginerele Dănuț și nepotul Bogdan. (3629451)

Despărțirea a fost fulgerătoare și dureroasă, când în urmă cu 20 de ani, a plecat în eternitate, cel care a fost,

HLASZNYIK IOAN,

soț, tată, socru și bunic. Dumnezeu să-l odihnească în pace! Nu te vom uita niciodată! Soția Elisabeta, fiica Albina cu soțul și copiii. (Ag. Nădlac)

Cu adâncă durere anunț că azi, 17 iunie, se împlinesc 3 ani de la clipa nefastă care a curmat viața, la numai 40 de ani, a celui care a fost soț și tată

ION MACOVEI

Te plâng mereu, cu jale: soția Lenuța și fiicele Liliana, Mihaela, Anca. Dumnezeu să te odihnească în pace! (16046)

edil

S.C. EDIL CONSTRUCȚII S.A. ARAD

Cod 2900
Str. Liviu Rebreanu nr. 98
mun. ARAD

Telefon: 057/254800, 254404
Fax: 057/254800

VINDE

LA PREȚURI AVANTAJOASE
TOATE TIPURILE DE BETOANE,
PREFABRICATE, MORTARE DE
ZIDĂRIE ȘI TENCUIALĂ.

(659185)

S.C. BODIMAR IMPEX SRL ARAD

Tel. 057/270078; 270079
în incinta Depozitului de lângă podul din Grădiște

Vă oferim:
- Ciment 45500 lei/sac; Var 22500 lei/sac;
- Ipsos; Aracet; Glet; Bitum; Binale;
- Ciment autonivelator;
- Plăci azbociment 38000lei/buc.
- „Vaporex" (contra igrasiei);
- Plăci „Bituwell" (import Germania);
- Plăci policarbonat - transparente - (Import Germania);
- Fibra de sticlă (Import Italia);
- Plăci „KNAUF" de 9,5 = 39500 lei/mp.
de 12,5 = 41500 lei/mp.
pt. umezeală de 12,5 = 61500 lei/mp.
- Vată minerală de 5 cm. = 22000 lei/mp.
- Polistiren de 2 și 5 cm. espandat și extrudat;
- Cărămidă de sticlă transparentă 38500 lei/buc. (5 sortimente - din gama SOLARIS)
- Cărămidă de sticlă colorată 61000 lei/buc.
(5 sortimente - din gama SOLARIS)
- Membrane bituminoase „BITUBIT" (Import Ungaria);
- Folie protectoare sub țiglă 13000 lei/mp.;
- Parchet laminat (6 sortimente);
- Lambriuri laminate (29 nuanțe);
- Jgheaburi și burlane P.V.C. (Import Belgia);
- ISOPINK - folie protectoare sub parchet (Import SUA);
- Pavaj curte;
- Marmură; Granit, Mozaic (Ruschita);
- Tavane caserate;
- Cărămidă POROTON;
- Blocuri ceramice (5 sorimente) Import Ungaria;
- B.C.A. 585000 lei/mc. /în Arad);

PREȚURILE INCLUD TVA

(5213884)

S.C. M.I.G S.R.L.

DEPOZIT MATERIALE DE CONSTRUCTII
Str. Pădurii colț cu Eftimie Murgu Tel: 057 - 256189

VINDE:
- CĂRĂMIDĂ IMPORT UNGARIA
30 X19 X 19, 36 X 21,5 X 19
- PLĂCI GIPS - CARTON KNAUF
- FIBRĂ STICLĂ ; CĂRĂMIDĂ STICLĂ
- UȘI-GEAMURI-PODELE-LAMBRIURI
- VATĂ MINERALĂ-AMPORĂ-VOPSELE
- PAVAJ CURTE-PODELE LAMINATE
- MEMBRANE HIDROIZOLANTE

ASIGURĂM TRANSPORT

S.C. „Bendea" S.R.L.

Vinde prin magazinele din Arad

B-dul Revoluției, nr. 26-38, telefon: 231853
• Liviu Rebreanu, nr. 68, telefon: 250905
la cele mai mici prețuri
- GRESIE cal. I - 88.000 lei/ m.p.
- FAIANȚĂ - 68.000 - 73.000 lei/ m.p.
- ADEZIV și CIMENT pentru rostuit
- ȚEAVĂ CUPRU și accesorii
- SPĂLĂTOARE INOX și CABINE DUȘ
- BOILERE ELECTRICE și CAZANE BAIE
- ROBINEȚI și FITINGURI • CĂZI BAIE și ACCESORII
- OBIECTE SANITARE și ACCESORII
- ȚEAVĂ POLIETILENĂ CU ACCESORII
- ȚEAVĂ ZINC și NEAGRĂ
- PROFILE LAMINATE • TABLĂ ZINCATĂ, decapată și striată
- CARBID

Program zilnic 9,00 - 17,00,
sâmbătă 9,00 - 13,00

(5213783)

S.C. BAZA ATELIERE ȘI TRANSPORT S.A.

ARAD, Str. Poetului nr. 131/A,
telefon 057/289700, 273242, 092/251580, 092/251579, fax 289830;

VINDE:
HALĂ INDUSTRIALĂ 1200 mp

(investiție 1998) cu acces separat, teren aferent 3000 mp., cu utilități asigurate (energie electrică, energie termică, apă, gaz). Informații la telefon: 057/289700, 057/273242, interior 119, 092/251580, 092/251579.

(659238)

O tâmplărie PVC
EXCLUSIV AL - PLAST

pentru dumneavoastră!
Execută la comandă cu material din import și la prețuri de excepție, ORICE TIP DE TÂMPLĂRIE PVC CU STICLA TERMOPAN.

APELAȚI CU ÎNCREDERE LA
EXCLUSIV AL - PLAST
Str. Pădurii, Nr. 91A,
telefon 210280.

(570457)

SC „RESCO" SA Arad

ÎNCHIRIAZĂ spații comerciale
ANGAJEAZĂ:
◆ **Ospătari** ◆ **Bucătar** - vârsta max. - 25 ani
■ **Vinde:** Mobilier comercial (mese, scaune, obiecte inox aflate la Restaurantul Bulevard, str. Horia nr. 1)

Informații la telefon: 281970,
Str. M. Eminescu nr. 4, Arad.

(5213865)

Distribuitor Autorizat
dialog

dialog perfect
de la 20 USD*

La doi ani de Dialog, o ofertă excepţională!

2 ani de Dialog pentru tine

NOI TARIFE! Pentru planurile tarifare Dialog 600, Dialog 300 si Dialog 50! Acum poti vorbi mult mai ieftin!
Vorbeşti două luni de două ori mai mult pentru că în primele două luni ai dublul minutelor din abonament!
Cumperi mai uşor pachetele Dialog, acum cu preţuri începând de la **20 USD*!**
O Placuta surpriza! 2 noi abonamente: Dialog 1000 si Dialog Inedit!

* Fără TVA

UNIVERSUM TRADE

La magazinul de pe Bdul Revolutiei nr 91
Telefon 057 /281681 sau 094568855

BANCA ROMÂNĂ PENTRU DEZVOLTARE
GROUPE SOCIÉTÉ GÉNÉRALE
Sucursala Județeană ARAD
Bd. Revoluției nr. 5-7
Telefon 253280

ADEVĂRUL

COTIDIAN INDEPENDENT ARAD

Anul XI, nr. 2721

Vineri, 18 iunie 1999 ● 20 pagini ● 1400 lei ● e-mail: adevarul@net.ro

WEST BANK
ARAD, B-dul Revoluției nr. 88
TELEFON: 284.888
FAX: 285.202
Acordă dobânzi atractive la depozitele în lei astfel:

	Pers. fizice	Pers. juridice
1 lună	70%	60%
2 luni	72%	62%
3 luni	75%	65%

BRAT
Publicație auditată în semestrul I 1998.
Tiraj mediu zilnic vândut: 35.948

Restitutio in integrum revine în actualitate

CUM E PE LA NOI ȘI CUM E PE LA ALȚII... (I)

Zilele acestea am primit o scrisoare semnată de 11 chiriași în care aceștia cer să luăm atitudine împotriva noii încercări a actualei Puteri de a-i scoate din case și de a-i arunca în stradă. **„Jumătate din noi suntem pensionari - se spune în scrisoare - iar locuințele, pe care am aflat că sunt naționalizate abia după Revoluție, le-am primit cât timp am lucrat la Uzina de vagoane. Cu ce suntem noi vinovați că ni s-au dat astfel de apartamente și de altfel și dacă știam ce puteam face, să le refuzăm după ce am așteptat uneori 10 ani de zile o locuință? Știm, ghinionul nostru a fost că noi am nimerit asemenea locuințe, ghinion care putea să-l aibă alții, dar acest lucru nu schimbă cu nimic lucrurile, problema fiind aceea că statul ar trebui să aibă mai multă grijă față de cei care au muncit pentru el o viață întreagă și nu să ne arunce acum la bătrânețe pe drumuri. De asemenea dacă cunoașteți, am dori să știm cum s-au rezolvat aceste lucruri în alte țări pentru că după cum spun țărăniștii acolo peste tot s-au dat casele și fabricile înapoi. Și dacă-i așa atunci ei ce au făcut cu cei care au stat în case naționalizate?”.**

Din câte am înțeles, scrisoarea aceasta a fost provocată de mult anunțata întrunire la vârf a actualei coaliții majoritare care a dezbătut - și se pare - că a căzut și de acord asupra chestiunii modificării Legii caselor naționalizate, Legea 112/1995. De fapt, fiecare dintre partidele aflate la Putere și-a desemnat câte doi reprezentanți, comisia aceasta ad-hoc reușind să unifice cele trei proiecte de lege vizând amendarea Legii caselor naționalizate și să elimine discrepanțele existente în special între PNȚCD, pe de o parte și PD și PNL pe de alta. Din păcate nu am reușit să intrăm încă în posesia acestui document, așa că nu are rost să divagăm pe seama sa, tot ceea ce cunoaștem fiind două lucruri. Și anume, primul, faptul că repunerea în posesie a foștilor proprietari sau a urmașilor acestora a fost mult simplificată și al doilea că viitoarea lege extinde această acțiune și la alte bunuri, în afara caselor naționalizate.

În fine, și cu aceasta închidem această paranteză, ar mai fi de spus că deocamdată Coaliția majoritară nu s-a decis cum va proceda în cazul noii legi: se va apela la banala de-acum Ordonanță de urgență - chit că în acest caz fiind vorba de modificarea unei legi organice nu este permisă folosirea ordonanțelor de urgență, dar cine se mai împiedică astăzi de lege la noi? - sau cum s-a vorbit, dl. Radu Vasile își va mai asuma o dată răspunderea în fața Parlamentului - că ce-l costă? - lucru care însă cere niței timp și impune și un anume protocol, așa de ochii lumii...

MIRCEA DORGOȘAN

(Continuare în pagina 6)

În învățământ, greva s-a încheiat

DE ASTAZI ÎNCEPE ȘCOALA

■ În baza acordului semnat între reprezentanții sindicatelor și Guvern, ieri cele două organizații sindicale din învățământul arădean, S.L.I.A. și S.D.I.A. au anunțat, prin liderii lor prof. Marius Göndör și prof. Ștefan Balița, faptul că greva generală este suspendată. Începând de astăzi cursurile au fost reluate. Totuși conflictul de muncă rămâne deschis.

■ Astăzi, Consiliile de administrație ale tuturor unităților școlare din județ se întrunesc pentru a discuta strategia de recuperare a activităților neefectuate în perioada grevei.

■ Astfel, sfârșitul anului de învățământ și examenul de bacalaureat nu vor suferi nici un decalaj temporar, totul revenind la cursul obișnuit.

Pag. 4

Premiile de fidelitate „Adevărul” pe luna iunie

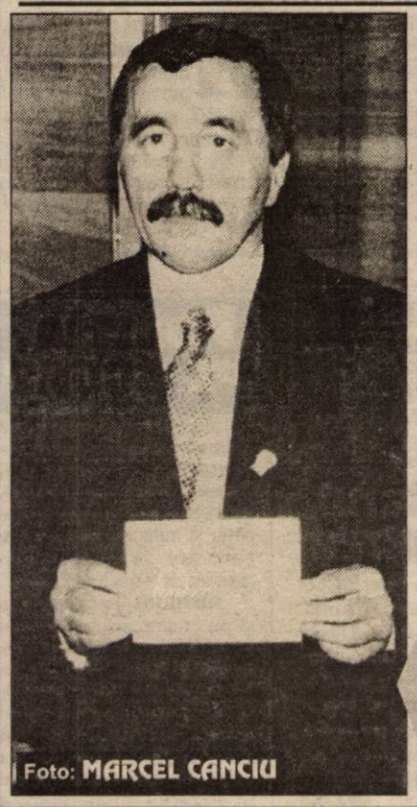

Foto: MARCEL CANCIU

BUCURIE MARE PENTRU ABONAȚII DIN JUDEȚ

▼ UNIVERSUM TRADE acordă un premiu suplimentar de 500.000 lei

▼ 12.654 este numărul taloanelor concurs primite la redacția noastră pentru premiile de fidelitate „Adevărul” pe luna iunie.

Pag. 3

Dl. Ștefan Mureșan, patronul S.C. „Universum Trade” Arad, a fost cel care i-a făcut fericiți pe alți zece fideli abonați ai ziarului „Adevărul”. În plus, tot el a fost autorul unei plăcute surprize, oferind suplimentar, din partea firmei, un premiu încă unui abonat al ziarului

Acum și cu plata în rate!
MOBILĂ
la comandă cu:
■ materiale și proiecte pe gusturi occidentale
JOHANNA
Str. Poetului nr. 52
Telefon/fax: 057/272522

UȘI ȘI FERESTRE DIN ALUMINIU ȘI P.V.C.
GEAM TERMOPAN
ALGLASS
MOBILIER LA COMANDĂ
FIRME ȘI RECLAME
STR ROȘIORI 26 TEL/FAX/ 057/289053

MOBIL VENEZIA
■ MOBILIER MODERN LA COMANDĂ
■ AMENAJĂRI SPAȚII COMERCIALE
■ MATERIALE IMPORT
■ CALITATE SUPERIOARĂ
STR. VIȘINULUI NR. 74
TEL: 057/224885
092/777361

ASIROM S.A.
ARAD -str. N.Grigorescu 1-3
Chișineu Criș, Ineu, Lipova, Sebiș
ASIGURAREA OBLIGATORIE AUTO '99
ASIGURAREA ROMANEASCA
S.A. ASIROM

BANCA POPULARĂ „PHOENIX“
Începând cu data de 21 iunie a.c.
O NOUĂ BANCĂ ÎN ARAD!
✸ O bancă îndreptată înspre nevoile persoanelor fizice și a societăților comerciale, în egală măsură
O SOLUȚIE PENTRU FIECARE!
Sediul central al Băncii Populare Phoenix se află în ARAD, strada GHEORGHE POPA nr. 5 (fostă Stejarului)
AVEȚI ÎNCREDERE ÎN PROFESIONALISMUL NOSTRU!

PRIMA ÎNFĂȚIȘARE ÎN PROCESUL BRANC

Ieri la Judecătoria Arad a avut loc prima înfățișare în procesul în care Dumitru Branc, primarul suspendat al municipiului, este parte, ca inculpat. Prin rechizitoriul Parchetului de pe lângă Tribunalul Arad el este acuzat de săvârșirea a șase infracțiuni. Dumitru Branc a fost asistat de avocatul său Sever Jurcă. Instanța l-a audiat în legătură cu capetele de acuzare stabilite de Parchet. Branc a depus o cerere prin care solicită instanței să revoce măsura de suspendare a sa din funcția de primar.

Weekend cu vreme instabilă

Vremea va fi în general instabilă. Cerul va fi temporar noros și local se vor semnala averse de ploaie și descărcări electrice însoțite de intensificări ale vântului (care izolat pot avea aspect de vijelie). Izolat, cantitățile de precipitații pot fi însemnate.

Temperaturi maxime: 23° la 27°C. Temperaturi minime: 13° la 17°C.

Centrul de limbi Moderne
INTERNATIONAL HOUSE
Str. G. Coșbuc 1
Curs de engleză
Profesori din Anglia
Înscrieri: 17 și 18 iunie
orele 16.00 - 20.00
ih

Programul săptămânal TV

Pag. 8 – 14

SPORT

BARAJUL UTA-ROCAR VA FI ARBITRAT DE SORIN CORPODEAN

Ieri, la FRF, s-a stabilit brigada de arbitri care va conduce meciul de baraj pentru promovarea în Divizia A, dintre UTA și Rocar. La centru va oficia Sorin Corpodean (Alba Iulia), ajutat de asistenții Nicolae Grigorescu (Timișoara) și Ion Constantinescu (Craiova).

CALENDAR

■ Astăzi, Soarele răsare la ora 5 și 31 de minute și apune la ora 21 și 3 minute.

■ Au trecut 169 de zile din acest an. Au mai rămas 196 zile până în 2000!

■ **Praznicul zilei: Biserica ortodoxă**: Sf. Mc. Leontie, Ipatie și Teadul; Cuv. Erasm; **Biserica romano-catolică**: Romulad, Iuliana Falconieri; **Biserica greco-catolică**: Sf. M. Leontin.

La Biserica Roșie

EXPOZIȚIE PERSONALĂ DE ARTĂ PLASTICĂ

Începând de duminică 20 iunie a.c., până în 6 iulie, la Biserica Roșie va fi deschisă expoziția artistei Elisabeta Brittich. Expoziția cuprinde linogravură, grafică, pictură.

Programul de vizitare este zilnic între orele 9-15.

A venit BARZA!

La Arad: Demeschin Alexandru, Pero Zsolt Attila, Pârva Andreea Cristina, Pavel Cristina Maria, Bota Horațiu, Roșu Denisa Rebeca, Barna Daniel Emanuel, Anghel Georgiana Ioana, Nechifor Alexandru Cristian.

VREMEA

Vremea se menține instabilă. Cerul va fi mai mult noros și local se vor semnala averse de ploaie, însoțite de descărcări electrice și intensificări ale vântului, care izolat pot lua aspect de vijelie. Pe alocuri, cantitățile de precipitații vor fi însemnate (20-25 l/m2). Izolat va cădea grindină.

Temperaturi maxime: 23 la 26° C. Temperaturi minime: 14 la 17° C.

Meteorolog,
DANA GAVRUȚĂ

AU PLECAT DINTRE NOI

✝ **Țiu Petre (1920), Hălăngău Ioan (1920), Nagy Iuliana (1927), Buzeșan Savu (1928), Kovacs Silviu (1945); Katko Ladislau (1930), Neag Traian (1941), Filote Cătălin (1972), Moțu Șarolta Dragina (1903), Ilisie Dumitru (1941).**

ACTUALITATEA CULTURALĂ

▼ SPECTACOL

Casa de Cultură a Municipiului, trupa de teatru „Art Studio" prezintă azi, 18.06.1999, cu începere de la ora 20,30, spectacolul „Jocul" după W. Shakespeare, în incinta Teatrului Vechi (str. Gh. Lazăr nr. 1).

▼ CINEMATOGRAFE

Dacia: Gloria (SUA) 9,30; 11,45; 14; 16; 18; 20

Muresul: Avocatul (SUA) 10; 12; 14; 16; 18

Arta: Dansează cu mine (SUA) 15; 18

Sala mică: Inamicul statului (SUA) 15; 17,30

Progresul: Pasiune periculoasă (SUA) 18; 20. Duminică 16; 18; 20

▼ TEATRU

Teatrul de Stat Arad prezintă mâine, 19 iunie 1999, ora 19, piesa „Noaptea încurcăturilor" de Oliver Goldsmith, în regia artistică a lui Ștefan Iordănescu, iar duminică, 20.06.1999, tot la ora 19, piesa „Tinerețe fără bătrânețe și viață fără de moarte", în regia artistică a lui Ștefan Iordănescu.

● PIEȚE, TÂRGURI

Astăzi este zi de piață la Ineu, Lipova, Covăsînț, Mișca, Moneasa, Șepreuș, Șimand, Vladimirescu. Tot astăzi se organizează târguri săptămânale la Ineu, Șepreuș, Șimand.

Mâine, sâmbătă, vor avea loc târguri săptămânale la Feinac, Lipova, Pâncota, Hăimagiu și Moneasa, iar duminică, la Sântana și Vinga.

● FARMACIA DE SERVICIU

În noaptea de vineri spre sâmbătă este de serviciu, cu program non-stop, Farmacia **72**, B-dul Revoluției, telefon: 254336.

Farmacia **„Crai Nou Alfa"**, situată la parterul blocului 68, cartierul Alfa, telefon **277644** și **„Noua Farmacie"**, strada Andrei Șaguna nr. 15, telefon **948**, sunt de serviciu cu program non-stop.

● CONSULTAȚII ȘI TRATAMENTE CU PROGRAM NON-STOP

Cabinetul „Apollonia", situat la parterul blocului din spatele Casei Albe (zona Gării), str. Miron Costin nr. 13, sc. A, ap. 1, tel. 251225, efectuează tratamente injectabile (intramuscular și intravenos), aerosoli, E.K.G., ecografie și analize laborator.

UTILITARE

● APOMETRE

În perioada 14-18 iunie 1999, se vor citi apometrele pe următoarele străzi din Arad: A.M. Guttenbrun, Revoluției cu soț, Dorobanți, Zona Gării Aradul - Nou, Doinei, Războieni, Soimului, Porumbiței, Turturicii, Trenului fără soț, Cocorilor, Pelinului, Aprodul Purice, I. Cosânzeana, Mușetei, Trestiei, Biruinței, Simion Balint, Mărășești, Posada, Mușcatei, Ficusului, Sunătoarei, Trifolului, Clujului fără soț, Zorilor, Abatorului, Mărului, C. Vodă, G. Vodă, Șelimbăr, S. Borcea, Reșița, Radu de la Afumați, Achile, 13 Martiri, Trompetei, B. Volevod, Codrului, Concordiei, I. Câmpineanu, Grădinarilor, Sulfinei, Meșterul Manole, G. Coșbuc.

HOROSCOP

Vineri, 18 iunie 1999

BERBECUL (21.03-20.04). Relația dvs. cu persoana iubită va decurge excelent și aceasta se va datora în mare măsură atitudinii dvs. conciliante.

TAURUL (21.04-20.05). E posibil ca azi să primiți o veste bună din partea unei vechi cunoștințe. Bugetul dvs. se va mări, datorită ajutorului primit din partea unei persoane mai în vârstă.

GEMENII (21.05-20.06). Ar fi bine ca, cel puțin în această perioadă, să evitați să vă deschideți sufletul în fața oricui! Simțiți că ceva nu este în regulă în cadrul relației dvs. sentimentale, deși nu vă dați seama ce anume. Ar fi bine să-i acordați mai multă încredere partenerului dvs. de viață!

RACUL (21.06-22.07). Relația dvs. de viață va decurge excelent, dacă veți fi ceva mai conciliant și veți trece cu vederea micile defecte ale persoanei iubite.

LEUL (23.07-22.08). Veți simți mai mult ca oricând nevoia ca partenerul dvs. de viață să vă stea în preajmă, chiar dacă acest lucru vă va enerva uneori. La locul de muncă, randamentul dvs. nu va fi dintre cele mai bune.

FECIOARA (23.08-22.09). Doriți să faceți o schimbare fundamentală în cadrul relației dvs. sentimentale. Ar fi bine să vă gândiți serios înainte de a întreprinde ceva în acest sens.

BALANȚA (23.09-22.10). Vi se va face o propunere tentantă cu privire la o afacere cu câștiguri inedite, la care va trebui să reflectați.

SCORPIONUL (23.10-21.11). Această perioadă este propice consolidării relației dvs. cu partenerul de viață. Ar fi bine să puneți în practică întreaga diplomație de care sunteți capabil, pentru ca încercările dvs. să fie încununate de succes.

SĂGETĂTORUL (22.11-21.12). Pe plan profesional lucrurile nu decurg chiar cum v-ați dori, așa încât ar fi bine să evitați discuțiile în contradictoriu.

CAPRICORNUL (22.12.-19.01). Ar fi bine să vă mai ponderați gelozia! Nu este exclus să faceți o investiție care vă va aduce un profit substanțial în scurt timp.

VĂRSĂTORUL (20.01-19.02). Sensibilitatea dvs. va atinge cote maxime în această zi. Din această cauză, relația dvs. afectivă va fi fericită. Este posibil ca în viața dvs., pe plan profesional, să aibă loc o schimbare benefică.

PEȘTII (20.02-20.03). Veți fi extrem de suspicios în privința partenerului dvs. de viață, fapt care vă va crea o anumită stare de disconfort. În schimb, la serviciu, aprecierile unuia dintre șefii dvs. vă vor face să vă recâpătați încrederea în forțele proprii.

MONTĂM FAIANȚĂ ȘI GRESIE

Telefon

092/344830

Perioada de pretransferare se prelungește

Având în vedere Notificarea nr. 25554/13.05.1999 și ținând cont de solicitările adresate Ministerului Educației Naționale, **se prelungește până la data de 10 iulie 1999, perioada de pretransferare la cerere prin schimb de posturi, prin consimțământ.**

Pretransferarea la cerere prin schimb de posturi prin consimțământ se va realiza și între cadre didactice titulare din unitățile de învățământ reprezentative, aprobate prin Ordinul Ministerului Educației Naționale nr. 380/11.05.1999, cu respectarea condițiilor precizate în Notificarea mai sus menționată.

DIRECȚIA GENERALĂ JUDEȚEANĂ DE STATISTICĂ ARAD

Atenționează societățile comerciale care au primit spre completare chestionarul - ancheta statistică anuală în întreprinderi - să-l transmită urgent la sediul Direcției Generale Județene de Statistică Arad - strada Closca nr. 2.

Refuzul sau întârzierea transmiterii datelor statistice constituie contravenție și se sancționează cu amenzi cuprinse între 1.000.000 și 5.000.000 lei.

Debut editorial

Astăzi, orele 17, la Liceul Teoretic „Vasile Goldiș" va avea loc lansarea cărților elevelor ANAMARIA FRIEDMAN (19 ani) - „EU VERSUS CEILALȚI" și JANE TOMB (16 ani) - „CARMINA". Sunt invitați scriitori, critici literari, profesori, ziariști și, bineînțeles, elevi.

A treia arestare în dosarul omorului Nothaas Manfred

După ce în 31 mai a fost descoperit în apartamentul lui Dărău Leontina, Gâman Radu, principalul suspect în omorul a cărui victimă a fost cetățeanul german Nothaas Manfred, 62 ani, acesta a fost arestat. În noaptea de 14/15 iunie a fost identificată și reținută Miculiță Carmen Adriana, 22 ani, implicată și ea în aceeași crimă.

Prin extinderea cercetărilor, Poliția a stabilit că și Dărău Leontina, 46 ani din Arad, a acordat ajutor lui Gâman Radu pentru a îngreuna urmărirea penală. Parchetul Arad a emis împotriva ei un mandat de arestare preventivă pe 30 zile sub învinuirea de favorizare a infractorului.

D. S.

POLIȚIA, PE SCURT

MANDAT. În urma măsurilor specifice întreprinse, a fost identificat și reținut Covaci Ioan - Viorel, de 21 ani, din Șiria, fără ocupație și antecedente penale, care are de executat un mandat de 3 ani închisoare.

RUTIERE. În puncte fixe și pe trasee, au fost testate și verificate 1.320 autovehicule în trafic, s-au reținut 11 certificate de înmatriculare pentru defecțiuni tehnice, au fost aplicate 104 amenzi pentru încălcarea Legii circulației, s-au ridicat în vederea suspendării 4 permise de conducere

SANCȚIUNI. În total, s-au constatat 189 încălcări ale diferitelor acte normative, sancționate cu amenzi în valoare de 12.000.000 lei.

Au fost constatate și un număr de 16 infracțiuni.

„ADEVĂRUL" VĂ ASCULTĂ

La telefonul dimineții, 280944, între orele 9-12

Covaci Ioachim solicită ajutor umanitar pentru tratamentul în străinătate al copilului Covaci Daniel Emanuel, de 4 ani, care suferă de encefalopatie infantilă cronică. Cei care doresc pot face donații în contul 25110111302000173660O5 deschis la Bancpost S.A.

Lavinia Șchiop, Sămbăteni: „De două săptămâni, traseul tramvaiului 11 a fost deviat pe la Combinatul Chimic, unde stă o jumătate de oră ca să se urce trei călători. De ce?

Redactor de serviciu,
S. I.

La telefonul după-amiezii, 280003, între orele 15,00-18,00

▼ **Corina Drăucean și-a pierdut certificatul.** A fost găsit zilele trecute certificatul de naștere al domnișoarei **Drăucean Corina-Daciana**, născută la 1 februarie 1985. Titulara certificatului îl poate ridica de la **Direcția Muncii, str. Gh. Lazăr nr. 20, et. II, Oficiul de asistență socială, camera 213.**

▼ **Considerații la o grevă...** „Mișcat" de greva profesorilor, **Iosif Tămaș, din Arad, Calea A. Vlaicu, Bl. 1-4** a simțit nevoia să-și dea cu părerea: „Pentru a se putea asigura mai multe fonduri pentru învățământ dar și pentru sănătate, consider că ar trebui să se reducă drastic cheltuielile din sfera politicului. Printre altele, ar trebui ca numărul partidelor politice să se reducă la maxim șase, iar alegerile locale să se țină o dată cu cele generale și prezidențiale. Apoi, Parlamentul să fie unicameral, cu maximum 360 de locuri...". Fără comentarii!

Redactor de serviciu,
F. T.

Arestat pentru tâlhărie

A fost reținut **Dvorzssak Francisc - Robert**, de 20 ani, din Arad, autorul tâlhăriei comise în noaptea de 15/16.06.a.c., în fața blocului 102 din Arad, când, prin violență, i-a sustras părții vătămate, Martinca Viorica, o plasă cu bunuri, comunică Biroul de presă al I.P.J. Arad. Împotriva autorului, Parchetul a emis mandat de arestare preventivă pe timp de 30 de zile, pentru tâlhărie.

ADEVĂRUL

Editor: S.c. ADEVĂRUL s.r.l.

● COD FISCAL R 1681938 ● COD SICOMEX 19.604 ● CERTIFICAT J 02/1886 din 31 X 1991 ● COD SIRUES 020956601 ● ISSN 1220 - 7489

Redacția și administrația: Arad, Bd. Revoluției nr.81, telefoane: SECRETARIAT - **281802**, fax **280655, 280625**; ADMINISTRAȚIE - **281797**; MICA PUBLICITATE - **210775**. MAREA PUBLICITATE - **280904**; CLUBUL PRESEI - **280989**.

Consiliul de administrație: DOREL ZAVOIANU (președinte); ȘTEFAN TABUIA (vicepreședinte); MIRCEA CONTRAȘ (redactor-șef); NICU COJOCARU (director comercial); DOREL BARBU (contabil-șef).

Colegiul de redacție: MIRCEA CONTRAȘ (redactor-șef); AUREL DARIE (secretar general de redacție); MIRCEA DORGOȘAN (șef secție actualități); telefon **281855; 280003**; IOAN IERCAN (șef secție politică), telefon **280943**; DORU SAVA (șef secție social-economic), telefon **281738**; VASILE FILIP (șef secție cultură-știință-învățământ), telefon **281855; 280003**; ALEXANDRU CHEBELEU (șef secție sport), telefon **281701**; MARCEL CANCIU (șef secție foto), telefon **280943**; NICU COJOCARU (șef secție publicitate) telefon/fax: **280904**.

Tiparul executat la Imprimeria S.C. MEDIAGRAF S.A. ARAD, str. Feleacului F.N., telefon 250902, fax 250920.

Echipa de serviciu
AUREL-DARIE – secretar de redacție.
Bianca Felea, Maria Filimon, Dan Filimon, Adriana Igaș, Dina Rujan, Ramona Vidulescu – tehnoredactare computerizată.
Ioana Frățilă, Doina Jurcă, Șerban Popescu, Aurica Telcian – corectură.

Ziarul „ADEVĂRUL" utilizează informații transmise de agențiile de presă MEDIAFAX și ROMPRES.

CURSUL VALUTAR*

VALORI ÎNREGISTRATE IERI, 17.06.1999

Denumirea valutei	BNR	BCR		BRD		BIR		Banca Agricolă		Banca Transilvania		Bursa neagră	
		C	V	C	V	C	V	C	V	C	V	C	V
Dolar	15736	15600	15800	15600	15750	15300	16100	15400	15760	15500	15750	15500	15706
Marca germană	8325	8162	8433	8209	8373	8100	8700	8000	8360	8150	8350	8200	8300

PREȚUL AURULUI

BANCA NAȚIONALĂ

Pentru gramul de aur de 24K: prețul cu ridicata 130.642 lei, iar prețul de achiziție - 117.577 lei. Prețuri valabile ieri.

PIAȚA NEAGRĂ - Aur 14 K cumpărare: 75.000 lei/g, vânzare: 85.000 e/g.

Aur 18 K cumpărare: 80.000 lei/g, vânzare: 90.000 e/g.

Premiile de fidelitate „Adevărul" pe luna iunie

BUCURIE MARE PENTRU ABONAȚII DIN JUDEȚ

■ UNIVERSUM TRADE acordă un premiu suplimentar de 500.000 lei

■ 12.654 este numărul taloanelor concurs primite la redacția noastră pentru premiile de fidelitate „Adevărul" pe luna iunie.

S-a dovedit încă o dată că cititorii au încredere și deplin atașament față de ziarul nostru. De fapt „Adevărul" Arad este, așa cum spunea și d-na **Kathryn Koegel** - director al societății „Profesional Media Program și The National Forum Fondation" care a vizitat recent redacția noastră... „Un ziar occidental care reflectă în mod corect și dinamic viața economico-socială dintr-o regiune. Interesul cititorilor față de ziarul dvs. este dat, în primul rând, de numărul mare de abonamente. Să fiți mândri că depășiți cu mult 30.000 de abonați".

La extragerea taloanelor câștigătoare din luna iunie a.c., au participat d-na **Neagu Maria** - inspector șef al Inspectoratului Județean de poștă Arad, **Ilie Tripa** - șeful Oficiului teritorial de poștă Arad, **Ioan Bugariu** - dirigintele Oficiului poștal Ineu.

Tragerea la sorți a taloanelor câștigătoare a efectuat-o domnul **Ștefan Mureșan** - patronul societății comerciale „**Universum Trade**" Arad - una din societățile cele mai puternice ce reprezintă firma „XEROX" în România.

Iată lista celor 10 câștigători ai premiilor de fidelitate „Adevărul" pe luna iunie pe care îi invităm luni, 21 iunie 1999, ora 12,00 la sediul redacției pentru a-și ridica premiile de 500.000 lei fiecare pe baza chitanței - abonament valabilă pe luna în curs și buletinul de identitate:

1. **IANECSKO ȘTEFAN, Nădlac, Str. 1 Decembrie, Nr. 133;**
2. **BUN TEODOR, Str. DOBROGEI, Nr. 5/A Sebiș;**
3. **TOPAI MIRCEA, Cermei, Nr. 302;**
4. **GAL ANDREI, Tăgădău, Nr. 163, com. Beliu;**
5. **MERCEA AMALIA, Faleza Sud, Bl 55, Sc. B Et. II, Ap. 5 Arad;**
6. **SÂRCA ANA, Nădlac, str. V. Lucaciu, Nr. 172;**
7. **NOVAC SORIN, Sântana, Str. Muncii, nr. 50;**
8. **UNGUREANU IOAN, Vinga, nr. 781, jud. Arad;**
9. **BUDIȘAN IOAN, B-dul Revoluției, Nr. 26-38, Ap. 2, Sc. J;**
10. **DRAGOȘ CORNEL, sat Miniș, Nr. 79, com. Ghioroc, jud. Arad.**

Surpriză! La sfârșitul extragerii premiilor de fidelitate „Adevărul", dl. Ștefan Mureșan, patronul S.C. XEROX SRL, Arad, B-dul Revoluției, 91, a ținut să acorde un premiu special de 500.000 lei unui cititor al ziarului „Adevărul". Fericitul câștigător este HORGA IOAN - Arad, Col. UTA, Bl. B, Sc. A, Ap. 13 care este invitat luni, 21 iunie 1999, ora 13 pentru a-și ridica premiul.

NICU COJOCARU
Foto: **M. CANCIU**

La Administrația Financiară Arad

A LUAT FIINȚĂ UN BIROU DE ASISTENȚĂ PENTRU CONTRIBUABILI

Un nou serviciu a luat ființă, recent, în cadrul Administrației Financiare a Municipiului Arad. Este vorba de Biroul de asistență pentru contribuabili, al cărei șef a fost numită d-na **Corina Nițu**.

Acest birou a apărut ca urmare a punerii în practică a Ordinului Ministerului Finanțelor nr. 125/1999 cu privire la reorganizarea unităților din subordinea respectivului minister.

Printre atribuțiile acestui birou se regăsește, în principal, cea de asigurare a asistenței atât pentru contribuabili persoane fizice cât și pentru contribuabili persoane juridice. În cadrul asistenței **pentru persoanele fizice**, care se acordă la **camera 7 a Administrației Financiare a municipiului Arad** se pot solicita informații cu privire la: modul de completare a declarațiilor de impozite și taxe, obligațiile pe linie fiscală a contribuabililor (impozite și taxe datorate, termene legale de plată, sancțiuni pentru neîndeplinirea obligațiilor fiscale).

Pentru **persoanele juridice asistența se acordă la camera 20** și constă în furnizarea de date cu privire la: piesele care compun dosarul fiscal, termenele de depunere ale acestora, modul de completare a declarațiilor de impozite și taxe.

În afara programului de lucru care este de luni până vineri între orele 8-12, angajații biroului acordă asistență și prin corespondență celor care se adresează cu întrebări și sesizări Administrației Financiare.

Ar mai fi de menționat că în perspectiva introducerii de la 1 ianuarie 2000 a Legii privind impozitul pe venitul global, acest birou, prin cei trei angajați va acorda asistență juridică în vederea pregătirii contribuabililor pentru acest nou sistem de impozitare.

DANA LASC

Furt la Dezna

A fost arestat **Erdei Mikloș**, de 25 ani, din Baia Mare, cunoscut cu antecedente penale, autorul furtului comis în noaptea de 15/16.06.a.c., când printr-un geam a pătruns în barul „Iridana" din Dezna, de unde a sustras suma de 243.000 lei, comunică Biroul de presă al I.P.J. Arad. Împotriva autorului, Parchetul a emis mandat de arestare preventivă pe timp de 30 de zile, pentru furt.

Primim spre publicare din partea R.A.A.C. Arad

Informăm pe această cale locuitorii municipiului Arad că datorită numeroaselor întreruperi accidentale în alimentarea cu energie electrică de către CONEL a stațiilor de pompare a apei potabile activitatea de distribuție a apei potabile a avut de suferit.

Ca urmare a acestor întreruperi s-au produs modificări ale regimului hidraulic al apei în conducte conferind acesteia o culoare maronie.

Asigurăm consumatorii că apa potabilă întrunește condițiile de potabilitate.

Recomandăm consumatorilor noștri ca apa să fie consumată după o scurtă decantare.

Cu scuzele de rigoare, asigurăm abonații noștri că vom lua în continuare măsurile ce se impun pentru a evita în viitor apariția acestor deficiențe în serviciul de furnizare a apei potabile.

P.S. Apreciem poziția conducerii Regiei, însă domnii de acolo uită să precizeze un singur lucru: cine plătește apa care curge până se limpezește? Tot noi?

CONNEX te cheamă la START

UN START
PENTRU O CURSĂ LUNGĂ

Dacă vrei să fii învingător, regula numărul unu este să intri în cursă cu orice preț.
CONNEX ți-a pregătit însă un tarif special. Pentru ca tu să iei startul fără eforturi.

Acum poți porni pe drumul comunicării cu numai 5$. Este cel mai ieftin abonament
și e un start pentru o cursă lungă alături de CONNEX.
Tariful pentru apeluri în rețeaua CONNEX este de numai 0,10$/min.
Și tot de la CONNEX ai o ofertă promoțională excepțională:
conectare gratuită pentru totdeauna și abonament gratuit
pe două luni*.

*Oferta este valabilă până la 30 iunie. Prima și a treisprezecea lună.

CONNEX
Viitorul Sună Bine

GUVERNUL A APROBAT, PRIN HOTĂRÂRE, ACORDUL ÎNCHEIAT CU SINDICATELE PROFESORILOR

Guvernul a aprobat, joi, prin hotărîre, acordul încheiat cu o zi în urmă cu sindicatele profesorilor, prin care greva generală declanșată acum două săptămîni se suspendă, începînd de astăzi, în schimbul plății integrale și în avans a banilor pentru lunile de concediu, a declarat ministrul Muncii și Protecției Sociale, Alexandru Athanasiu.

Acordul, care cuprinde șase puncte, îi obligă pe profesori să asigure desfășurarea normală a examenelor și a bacalaureatului, urmînd ca negocierile cu reprezentanții Guvernului să fie reluate începînd din 5 iulie, pe tema problemelor încă nerezolvate, pentru care Guvernul se angajează să găsească soluții. În schimb, cadrele didactice vor primi integral și la timp drepturile salariale pe anul în curs (inclusiv majorările aferente prevăzute de lege), precum și banii pentru concediile de odihnă din lunile iulie și august, garantate atît de Ministerul Educației, cît și de cel al Finanțelor.

În privința orelor de curs și a altor activități didactice pierdute din cauza grevei, înțelegerea prevede ca acestea să fie recuperate pînă la finalul anului școlar (adică pînă pe 25 iunie). Participarea la cele două săptămîni de protest nu va avea vreo influență asupra salariilor, care vor fi plătite integral tuturor cadrelor didactice care respectă condițiile impuse în acord.

Persoanele cu funcții de conducere care au comis abuzuri împotriva grevișilor vor fi sancționate, se precizează la punctul cinci al protocolului. Această prevedere a fost introdusă după ce sindicaliștii au reclamat existența mai multor cazuri în care inspectorii școlari sau directorii unităților școlare au făcut presiuni asupra participanților la protest pentru reluarea cursurilor, deși legea interzice astfel de acțiuni.

Prin aceeași înțelegere, Ministerul Educației Naționale (MEN) se angajează să promoveze, în termen de două săptămîni, un proiect de ordonanță de urgență privind constituirea "fondului special de susținere a învățămîntului de stat". Ideea introducerii unei taxe pentru educație, de aproximativ patru la sută din salariu, a fost luată în calcul la primele negocieri dintre sindicatele din învățămînt și reprezentanții Guvernului, fiind inițial respinsă de forurile reunite ale celor patru federații sindicale, pe motiv că ar duce la apariția unui precedent.

Membrii a trei din cele patru federații sindicale din învățămînt au acceptat acordul, semnat de către ministrul Educației, Andrei Marga, și de către cel al Finanțelor, Decebal Traian Remeș și girat de către premierul Radu Vasile, cu toată că el nu face nici o referire la principalele lor solicitări: plata majorărilor salariale și a celui de-al treisprezecelea salariu.

MAESTRUL GHEORGHE ZAMFIR - LA ARAD

Acum un an, la prima vizită în orașul nostru, maestrul Gheorghe Zamfir remarca: „Cum am fost primit la Arad n-am fost primit nicăieri. N-am să uit toată viața!".

Ieri a revenit pentru înființarea fundației cultural-caritative ce urmează să-i poarte numele. Aceasta are deja peste 50 de membri fondatori - oameni de afaceri, directori de bănci, patroni de diferite firme, medici, polițiști etc., iar printre obiective: * sprijinirea, prin burse, a tinerilor talente în realizarea studiilor; * ajutorarea căminelor culturale în păstrarea tradițiilor; * organizarea de concerte cu caracter caritativ; * eventual afilierea la organizații internaționale în sprijinul copiilor orfani.

Dimineața a fost pe la Prefectură, iar după-amiaza a repetat cu orchestra populară „Rapsozii Zărandului" în vederea concertului pe care-l va susține astăzi, la Cluj, după ce i se va fi înmânat diploma de cetățean de onoare al orașului.

La Arad va reveni în toamnă. Atunci va lansa un volum de versuri și o carte referitoare la cariera sa muzicală, ilustrată cu peste o sută de fotografii-document. După ultima corectură cărțile urmează să intre la tipar.

D.T.
Foto: V. MUSCA

BANCA INTERNAȚIONALĂ A RELIGIILOR
SUCURSALA ARAD

Capital social integral vărsat: 200 miliarde lei

2900 Arad, România
Str. Eroul Necunoscut nr. 10
tel.: 057/282233 * fax: 057/283022

Nr. înreg. Reg. Com.: J02/529/1996
Nr. Reg. Bancar: RB-PYR-40-021/1999
Cod fiscal: 8657910

FOARTE IMPORTANT

Vineri, 18 iunie și sâmbătă, 19 iunie 1999, Casa Județeană a Cooperativei de Credit „Concordia Română" Arad emite prin intermediul Băncii Internaționale a Religiilor Sucursala Arad și Agențiile: Sântana, Lipova și Sebiș, Certificatul „ARMONIA", garantat integral prin titluri de stat.

Dobânda este de **80% pe an**, scadența la 70 de zile, valoarea minimă a unui **certificat fiind de 1.000.000 lei.**

TOPUL ÎNSCRIERILOR PENTRU „ADMITERE" ÎN LICEE ȘI ȘCOLI PROFESIONALE

Greva generală din învățământ nu a influențat, până acum, graficul „admiterii" în licee și școli profesionale. Înscrierile au decurs normal în toate școlile din județ. Ieri, înainte de amiază, am încercat un sondaj la câteva licee și grupuri școlare pentru a afla numărul candidaților înscriși și am aflat că la **Liceul „Vasile Goldiș"** erau înscriși 125 elevi pe 100 de locuri; la **Grupul școlar industrial „Aurel Vlaicu"** - 31 pe 150 de locuri la liceu și 20 pe 100 de locuri la școala profesională; la **Grupul școlar de industrie alimentară** - 58 pe 100 de locuri la liceu și 2 pe 50 de locuri la școala profesională; la **Grupul școlar industrial transporturi căi ferate** - 73 pe 100 locuri la liceu, 8 pe 100 de locuri în școala profesională; la **Liceul Teoretic „Moise Nicoară"** - 158 pe 100 de locuri; la Liceul Elena Ghiba Birta - 189 pe 125 de locuri; la

Foto: ONORIU FELEA

Școala Normală „Dimitrie Țichindeal" - 103 pe 100 locuri; la **Liceul Sebiș** - 85 pe 100 locuri; la **Liceul industrial Lipova** - 60 pe 75 de locuri la liceu și 5 pe 150 de locuri la școala profesională; la **Liceul Ineu** - 148 pe 150 de locuri.

Înscrierile continuă până mâine, 19 iunie a.c., iar testul - acolo unde numărul candidaților depășește numărul de locuri - va avea loc duminică 20 iunie.

V.F.

Sosit din Ungaria, Președintele Camerei de Comerț a României s-a oprit și la Arad

Președintele Camerei de Comerț și Industrie a României, Gheorghe Cojocaru, s-a aflat, ieri, la Arad, după ce a participat, timp de două zile, la Békéscsaba, la înființarea în cadrul Camerei de Comerț a Ungariei a secției pentru relații româno-maghiare.

Cojocaru s-a întâlnit cu primarul Aradului, Valentin Paul Neamț, cu care a discutat despre posibilitatea înființării la Arad a unui complex expozițional. „Există, la Arad, un potențial foarte mare de a atrage expozanți din Ungaria, Italia, Austria, Germania, dar și din alte țări. Iar o expoziție atrage după ea multe beneficii pentru un oraș", a spus Ghe. Cojocaru.

După-amiază, președintele C.C.I. a României a fost prezent și la întâlnirea ordinară din luna iunie a colegiului Camerei de Comerț, Industrie și Agricultură a județului Arad.

G. KNAP

PREMIUL „MONDO"

Ieri, la magazinul „Mondo" din Arad, B-dul Revoluției nr. 70, a avut loc extragerea talonului câștigător pentru un radiocasetofon profesional. În prezența a peste 70 de depunători ai talonului „Mondo", un copil de 10 ani a extras numele câștigătorului: Liviu Peruș din Arad, Calea Aurel Vlaicu, str. Stupilor, nr. 35, bl. A, ap. 8. Câștigătorul a fost lucrător la „Tricoul Roșu" Arad, în prezent șomer. Este pentru prima dată câștigătorul unui premiu.

Text și foto:
ALEX. MARIANUT

Memento Eminescu

Fundația democrat-creștină împreună cu „Vatra Românească" organizează sâmbătă, 19 iunie, orele 10, la bustul lui Mihai Eminescu (din strada Vârfu cu Dor) o comemorare a poetului.

Se vor depune coroane, se oficiază un scurt Te Deum și se va evoca personalitatea celui mai important poet român. Sunt binevenîți toți cei care-i apreciază opera.

În opinia ApR Arad, greva din învățământ a fost trădată de liderii naționali ai sindicatelor

În cadrul conferinței de presă organizată de ApR Arad liderii filialei au pus în discuție câteva aspecte de actualitate.

Dl. Cornel Pădureanu, secretarul general al filialei a prezentat o analiză pe care ApR a efectuat-o în urma comunicatului oficial al Comisiei Naționale de Statistică.

Se observă o scădere a activității economice „comparabilă cu o stare de război, 75% din populția României fiind la pragul sărăciei. România se înscrie acum în aria statelor subdezvoltate africane din anii '60", a afirmat dl. Pădureanu.

În ceea ce privește politica BNR, ApR o consideră ca fiind depășită de practica internațională și nepotrivită cu economia României.

„Acordul cu FMI a dus România la faliment. Crește decalogul economic față de Ungaria și încet, încet - se face și o departajare între regiunile istorice ale țării", s-a mai afirmat în cadrul conferinței.

Cât despre greva din învățământ, liderii ApR Arad sunt de părere că mișcarea a fost înfrântă de un „ministru arogant, incult care confundă școala cu o fabrică". De asemenea, o mare parte din vină o poartă liderii naționali ai celor patru formațiuni sindicale din învățământ.

În final ApR Arad a urat succes echipei UTA - exprimându-și speranța de a avea o echipă în prima divizie.

SORINO AMBRUS

PENTRU A PARTICIPA LA REUNIUNEA CEFTA DE LA BUDAPESTA, MINISTRUL RADU BERCEANU A TRECUT PRIN ARAD

În urma adoptării hotărârii de guvern prin care se suspendă pe un an concesiile la importul de carne de porc și pasăre, organe de porc și pasăre și preparate din carne de porc și pasăre originare din Ungaria, Ministerul ungar al Economiei a inițiat consultări bilaterale la nivel ministerial. Consultările vor avea loc vineri la Budapesta, cu prilejul reuniunii ministeriale CEFTA.

Înainte de plecarea sa la întâlnirea miniștrilor comerțului din țările semnatare ale acordului CEFTA, Radu Berceanu, ministrul Industriei și Comerțului, a declarat că „acordul trebuie respectat". Ministrul Agriculturii, Ioan Mureșan, susținea recent că România nu a fost bine reprezentată în cadrul negocierilor CEFTA de colegii noștri de la Comerț.

Radu Berceanu, care a participat ieri la aniversarea a 200 de ani de activitate industrială în Cugir, a trecut ieri seară, în drumul său spre Budapesta, prin Arad.

10% dintre abonații casnici și-au ales noile tarife la energia electrică

• Marii consumatori n-au de ales: plătesc sau închid porțile!

În 10 iunie a.c., Sucursala de distribuție a energiei Arad (SDEA), a început distribuirea actelor adiționale la vechiul contract de furnizare a energiei.

De atunci și până în prezent au fost distribuite și semnate de către consumatorii casnici 20.000 din actele adiționale, din totalul de aproximativ 200.000.

Reamintim că la semnare se alege și tipul de tarif după care se efectuează calculul energiei electrice pentru abonatul casnic respectiv, tarif care odată ales nu poate fi modificat cel puțin un an de zile.

Campania de semnare a actelor adiționale se speră că va dura aproximativ două luni. D-na Corina Ivan, șeful Serviciului marketing din cadrul SDEA, a avut amabilitatea să ne răspundă la câteva întrebări legate de semnarea actelor adiționale și nu numai.

– D-nă Corina Ivan, în momentul în care actele adiționale distribuite de încasatori ajung la abonat, acesta mai are, să zicem așa, timp de gândire?

– Deoarece noi am prezentat pe larg sistemul de tarifare, prețul unui KWh la fiecare tarif în parte, precum și alte elemente legate de actele adiționale, în momentul în care abonatul ajunge în posesia celor două acte adiționale, alege tariful și semnează. Un exemplar rămâne la abonat iar altul la SDEA.

– Ce se întâmplă dacă abonatul nu este găsit acasă?

– În acest caz, el poate veni la centrele noastre de lucru din Arad, Ineu, Sebiș, Lipova etc, practic de acolo de unde aparține, alege tariful și semnează.

– Dar dacă nu face nici acest lucru?

– În acest caz, noi vom alege tariful cel mai avantajos pentru el, după ce am analizat consumul său pe ultimele luni. După aceea, când au trecut două luni de la factura calculată cu noul tarif, și această factură este prezentată de încasator, abonatul este anunțat din nou să vină să semneze actul adițional. Dacă nu este mulțumit de tariful ales de noi, îl poate schimba în momentul semnării.

– Spre deosebire de ceilalți abonați casnici, locuitorii din cartierul Alfa au casierie cu auto-citire...

– Abonații din Alfa vor semna contractele în momentul în care se prezintă la casierie pentru plata facturii.

– D-nă Corina Ivan, cu ce alte probleme se ocupă serviciul marketing coordonat de dumneavoastră?

– Suntem pe ultima sută de metri cu pregătirea noilor contracte de furnizare a energiei electrice la agenții economici. Sperăm că la 1 iulie a.c. să demarăm această acțiune.

– Cu cine veți începe?

– Vom începe cu marii consumatori, în ordinea datoriilor. Probabil cu SC ARIS SA, care este cel mai mare rău - platnic, cu o datorie față de SDE Arad de peste 4,2 miliarde lei.

– Așa după cum am mai prezentat, în cazul în care la semnarea contractului agentul economic nu este la zi cu plata datoriilor și nu achită garanții reprezentând contravaloarea ultimei facturi, nu i se va mai furniza energie electrică, și își va înceta practic activitatea.

– Așa este. Dar, efectiv nu-i mai putem păsui...

Este interesant de urmărit dacă va exista curajul de a se aplica legea. Pentru că, dacă se va aplica, rând pe rând fabricile, școlile, spitalele, companiile de transport, tot ce înseamnă consumatori cu datorii vor fi efectiv debranșați de la furnizarea energiei.

NICOLAE OPREAN

Trei firme cu patroni maghiari

Au crezut că pot jongla cu legea din România

*Recent, comisarii Gărzii Financiare au efectuat verificări la S.C. **HUNGAROM TRADE SRL din Arad str. Gh. Barițiu nr. 33,** ce are ca obiect de activitate comerțul en gros cu carburanți. Controlul s-a desfășurat la solicitarea Gărzii Financiare Satu-Mare care a cerut să fie verificată legalitatea unor facturi emise de S.C. HUNGAROM TRADE SRL către TOMAR TRADE SRL Oradea. S-a constatat astfel că S.C. TOMAR TRADE SRL importa benzină și motorină din Ungaria, produse pe care apoi le vindea la S.C. HUNGAROM TRADE SRL Arad, care de fapt era unicul client. Verificările efectuate au scos însă la iveală faptul că S.C TOMAR TRADE SRL a depus la D.G.F.P.C.F.S. Bihor o declarație cum că*

COMISARII GĂRZII FINANCIARE, ÎN ACȚIUNE

S.C. INTERPETROL SRL Satu Mare. Din verificările efectuate la S.C. HUNGAROM TRADE SRL firmă românească ai cărei patroni sunt cetățeni maghiari Batyai Janos și Toth Janos a reieșit că respectiva societate se aproviziona cu carburanți de la S.C. TOMAR TRADE SRL Oradea și-n aceeași zi se efectua livrarea respectivului combustibil către S.C. INTERPETROL SRL Satu Mare, fără ca motorina să fie aprovizionată și depozitată la Arad. Practic nu se efectua o mișcare de mărfuri, ci doar se opera în hârti.

Garda Financiară și Poliția din Satu Mare au solicitat la D.G.F.P.C.F.S. Bihor o verificare privind legalitatea funcționării S.C. n-ar fi desfășurat nici o activitate în anii 1998-1999. Astfel, toate declarațiile de impozite și taxe erau trecute cu zero. Aceasta, în condițiile în care, așa cum arătam din evidențele firmei arădene reieșea că aceasta se aproviziona cu benzină și motorină de la firma din Bihor. S-a constatat de asemenea că S.C. TOMAR TRADE SRL nu funcționa la sediul declarat, fiind practic o firmă paravan în derularea unor relații contractuale între S.C. HUNGAROM TRADE SRL Arad și S.C. INTERPETROL SRL Satu Mare.

În aceste condiții, TVA-ul aferent aprovizionărilor efectuate de S.C. HUNGAROM TRADE SRL de la S.C. TOMAR TRADE SRL a fost dedus în mod eronat, păgubindu-se statul român cu peste două miliarde de lei. Comisarii Gărzii Financiare Arad au calculat TVA-ul de plată aferent acestor mișcări fictive în sumă de 2.034.166.163 lei la care au calculat și majorările de întârziere aferente în sumă de 317.967.367 lei. De asemenea, S.C. HUNGAROM TRADE SRL a fost sancționată contravențional cu o amendă de 4 milioane de lei.

De remarcat este faptul că toate cele trei firme, implicate în acest caz are ca patroni cetățeni din Ungaria și au conturile deschise la B.C.R. Satu Mare. Ceea ce pune însă serioase semne de întrebare este faptul că pentru cele trei firme, specimen de semnătură avea o singură persoană.

Pentru că, după câte se pare, la mijloc se află și aspecte de natură infracțională, s-au ridicat de la S.C. HUNGAROM TRADE SRL toate documentele financiar contabile care au fost predate la Poliția Satu Mare care va continua cercetările.

DANA LASC

VIȚA DE VIE LA ARAD

■ După concert, pe ștrand se va bea vodcă Siberia

Sâmbătă, 19 iunie, trupa VIȚA DE VIE va concerta de la ora 20 la Casa de Cultură a Sindicatelor. Evenimentul coincide cu lansarea la Arad a albumului „Fenomental".

Turneul, care cuprinde orașele Arad, Timișoara, Baia Mare și Craiova, este sponsorizat de S.C. Indagrara S.A. Arad într-o acțiune de promovare a produsului vodca „SIBERIA".

După concert, în câteva puncte de pe ștrand, **Indagrara** va da de băut, **gratis**, noul produs, vodca Siberia.

Astăzi, prin oraș, iar diseară pe ștrand, căutați echipele mobile ale **S.C. Indagrara,** care vor distribui invitații pentru concert!

G. K.

Corpul Experților Contabili și Contabililor autorizați din România

Filiala Județului Arad

Anunță

În perioada 28.06.-04.07.1999 se va organiza și desfășura cursul „Proceduri Judiciare și administrative de lichidare a societăților comerciale", în colaborare cu Asociația Națională a Evaluatorilor din România și Camera de Comerț și Industrie a României.

La acest curs se pot înscrie experți contabili și contabilii autorizați cu studii superioare precum și persoanele licențiate în studii economice, juridice sau tehnice cu activitate practică de cel puțin 5 ani.

Înscrierea se face la sediul filialei din Arad, B-dul Dragalina nr. 22-24. Informații direct la sediu sau prin telefon 281960.

PREȚURILE - ÎN CREȘTERE, CALITATEA PRESTAȚIILOR - ÎN SCĂDERE

Dacă străbatem în aceste zile cartierele mărginașe ale orașului nostru, constatăm că eforturile depuse de mulți localnici pentru amenajarea zonelor verzi, este umbrită de gunoaiele aduse de vânt de la containerele de gunoi, care sunt mereu arhipline datorită negoliriii lor la timp.

Că așa stau lucrurile ne-o spun faptele. Spre exemplu în Piața și colonia UTA cele 3 containere puse la dispoziție de Salubritate pentru 6 blocuri și tot atâtea vile sunt mereu pline de gunoi ori de cartoane (cutii) aruncate aici de firmele din zonă, fapt ce face ca gunoaiele să fie duse de vânt prin aproape tot cartierul.

– Ce ar fi de făcut pentru ca această situație să nu mai fie, l-am întrebat pe un localnic?

– Împrejmuirea containerelor și ridicarea lor la timp - veni îndată răspunsul.

Scrisori de la cititori

Din păcate însă, aceasta nu se poate face atât timp cât SC Salubritate SA Arad deține monopolul și face și stabilește prețurile cum vrea, părere cu care este de acord și inginerul Petru Constantin Popescu, vicepreședinte al Uniunii Locale a asociațiilor locative din Arad. Unde mai pui că din toate serviciile prestate către asociațiile de locatari/proprietari, de salubritate se încasează și T.V.A. Asta probabil pentru că fără TVA, prețurile nu sunt destul de... pipărate. Să mai precizăm că după câte știm, noi în cei 9000 lei pe care cetățenii îi plătesc pentru transportul gunoiului, este inclus și măturatul și spălatul străzilor, lucru ce se face din an în Paște.

Singura soluție pentru a scăpa de această povară ce apasă pe umerii populației, ar fi privatizarea, concurența care trebuie înfăptuită și în acest domeniu de cei în drept.

PAVEL CIURDARU

VENETICI... MURDARI PE PLAIURI ARĂDENE

... De parcă n-am avea destui patroni arădeni certați cu prevederile Legii nr. 98/1994, iată că în ultimul timp în câteva localități arădene au apărut patroni din alte județe aflați în aceeași situație față de lege. Am mai spus-o și-o mai repetăm: nu avem nimic cu faptul că cineva investește - indiferent unde dorește - în domeniul alimentației publice, dar vom continua să înfierăm pe toți cei care fac acest lucru nerespectând normele igienico-sanitare în vigoare. **Așa și în cazul S. C. „GIUVELESCU ANEMONE CONSERV" S.R.L.** din Hunedoara care a deschis un SNACK-BAR în localitatea ILTEU. Patronii au considerat - încă din 1995! că n-are importanță avizarea anuală, conform Legii 98, a autorizației sanitare de funcționare, că tot, așa, pe cine deranjează, d-le, dacă instalația de apă rece și caldă e defectă, dacă unitatea este de multă vreme neigienizată, cu pereții interiori degradați și cu W.C.-ul pentru consumatori - impracticabil? Cu alte cuvinte, că au încălcat și Legea 98 precum și articolele 2, 7, 21 și 39 din Ordinul Ministerului Sănătății nr. 863/1995? Iată că „au deranjat" pe cei de la „Sanepid" Lipova care, fără menajamente, au închis unitatea și... bine au făcut. Devenise un real pericol pentru sănătatea consumatorilor.

Ca să nu se lase (se pare?!) mai prejos, **S.C. „CIBAROM"** din Oradea - care a deschis o brutărie în P-ța Fortuna din Arad, o unitate, inițial, foarte bine pusă la punct igienico-sanitar - a cam uitat de unitatea din Arad ca de un copil vitreg, astfel încât reprezentanții Inspecției Sanitare de Stat și Supravegherea Stării de Sănătate Arad - constatând că în brutărie a început să cadă tencuiala de pe tavan (în zonele de unde a căzut domnind acum mucegaiul) inclusiv pe masa de lucru; sifonul de pardosea era înfundat; instalațiile de la grupul sanitar erau defecte, iar reziduurile solide se „colectau" într-un mod cu totul impropriu - au fost nevoiți să închidă unitatea.

Acum e rândul patronilor să intre în acțiune și să se... împace cu normele igienico-sanitare în vigoare. Altfel, la Arad și la Ilteu - nu le mai merg afacerile!

CONSTANTIN SIMION

LA DISTRACȚIE, 'NAINTE!...

Rămân uimit câtă imaginație are românul atunci când e vorba de distracție. Din orice scoate din pălărie un prilej pentru un chef, sau dacă nu, cel puțin pentru un chefuleț. Țara se duce de râpă, iar noi aducem de peste mări și țări tot felul de trupe de făcut zgomot, le plătim împărătește - de unde, Dumnezeu știe! -, ne disträm cât încape și... după distracție - potopul!

Situația mă duce cu gândul la Roma antică. Pentru ca să-i liniștească pe plebei, împărații romani s-au gândit la **panem et circenses.** Ca să nu urle de foame pe străzile Romei, plebea a fost servită cu pâine și, ca să uite și mai bine mizeria, a fost dusă la circ. Așa că nimic nou sub soare în privința distracției.

Condamnabilă este ușurința cu care poporul român privește această stare de lucruri. Atunci când mizeria te înconjoară din toate părțile a te apuca de distracții cu nemiluita presupune ori o înțelepciune fără margini, ori o inconștiență totală. Filosofic vorbind sau creștinește, nu se adună bogății pe pământ, ci în ceruri și nu materia e importantă, ci spiritul. Așa că putem să ne hrănim cu un codru de pâine, cu o ceapă sau cu o ștevie și să meditățm la nemurirea sufletului. Cam atât se poate face cu o asemenea hrană. Că de muncă nu mai poate fi vorba. Acolo ar fi nevoie de o hrană puțin mai substanțială. Iar ca s-o ai trebuie musai să muncești.

În acest fel ne putem transforma într-un popor de înțelepți, de filosofi și să-i lăsăm pe alții să lucreze, eventual să ne și hrănească căci, la urma urmei, și pentru distracție e nevoie de niște energie.

Aș vrea să nu fiu înțeles greșit. N-am nimic împotriva veseliei, a bucuriei, a distracției în ultimă instanță. Și, mă rog, fiecare cu distracția lui, cât îl duce mintea și cât îl poartă banii. Destinderea e necesară, mai ales dacă ținem seamă de stressul zilnic în care unii dintre noi mai și lucrează. Dar ceea ce se întâmplă pe meleagurile mioritice este cel puțin un paradox. Ne plângem și plângem pe toate undele și în toate paginile ziarelor că suntem săraci, că suntem la un pas de catastrofa finală, dar ne disträm pe rupte. De sus până jos. Le cer iertare celor care o duc cu adevărat prost și numai chef de distracții nu mai au. Dar dacă ne uităm cu atenție în jurul nostru se cheltuiesc miliarde la tot felul de show-uri de doi bani, iar exhibiționismul a înlăturat totalmente arta.

Se dărâmă un bloc, mor câțiva oameni, iar noi facem un banc pe marginea evenimentului. Ca să ne disträm. Au reapărut bancurile. Semn rău.

Crede cumva poporul român în frunte cu vajnicii săi conducători că distracția reprezintă calea spre prosperitate? Nu știe națiunea română cât au tras alte popoare pentru ca noi astăzi să le invidiem pentru nivelul lor de trai?

Deviza noastră este la plăcinte înainte și la... muncă înapoi. Problema e: de unde plăcintele?

I. IERCAN

PARTIDUL DEMOCRAT

Biroul Permanent Județean Arad
Către ziarul „Adevărul" Arad

Partidul Democrat - filiala Arad, prin intermediul Biroului Permanent Județean vă aduce sincere mulțumiri pentru maniera obiectivă în care s-a reflectat în conținutul publicației dvs. vizita delegației condusă de domnul Petre Roman în județul Arad.

Participarea și totodată prezentarea dvs. au însemnat pentru organizația noastră și pentru publicul larg o informare promptă și corectă a acestui eveniment important pentru orașul și județul nostru.

Cu stimă,
Președinte Biroul Permanent Județean Arad
arh. Seculici Gheorghe

Ieri, la alegerile pentru Senatul PNTCD Arad

GRUPAREA GHIDĂU-CRISTEA A MAI MARCAT UN PUNCT

Având în vedere preconizata Conferință județeană de alegeri care se va desfășura în 3 iulie a.c. la PNȚCD Arad, grupările rivale din această filială se pregătesc pentru confruntarea decisivă. Astfel, la alegerile pentru Senatul PNȚCD Arad, Vasile Ciobâncan a fost reconfirmat în funcția de președinte. În opinia unui grup din PNȚCD-ul local, această realegere înseamnă încă o victorie prealabilă a taberei Ghidău-Cristea în detrimentul taberei Calimente-Costin.

„NU EXISTĂ PROBLEME, CI DOAR SOLUȚII"

În perioada 7-11 iunie, Partidul Laburist din Marea Britanie a organizat un program intitulat **„European Election Study Program"** (program de studiu pentru alegeri) la care au participat reprezentanți ai partidelor social - democrate din România, Ungaria, Republica Cehă, Bulgaria, Polonia, Estonia, Slovacia și Slovenia.

Din partea Partidului Social - Democrat din România a participat dl. Daniel Niță, secretar general al organizației de tineret a PSDR Arad.

Campanie electorală

Reprezentantul PSDR din România, dl. Daniel Niță ne-a relatat în ce a constatat acest program, finanțat de Westminster Foundation of Democracy. În primele zile au avut loc întâlniri cu o serie de personalități ale Partidului Laburist: Peter Coleman - secretar general, Nick Sigler - secretar responsabil cu relațiile interne ale partidului, David Wilkinson - director regional de campanie. Mai apoi a urmat o vizită la sediul central al Partidului Laburist din Londra, dar cea mai interesantă parte a fost participarea la campania electorală a partidului, delegații împărțind pliante electorale din Londra și dintr-o localitate învecinată.

Impresii

Spre deosebire de noi, care suntem latini, în Anglia campania electorală se axează pe elemente mult mai pragmatice sau cel puțin asta este impresia dlui Niță. **„Ei se inspiră după conceptul lui John Lenon: «There are no problems, only solutions», adică: «Nu există probleme, ci doar soluții».**"

SORINA AMBRUȘ

Dorim să demonstrăm potențialul „verzilor"

Interviu cu Octavian Ciobotă, prim-vicepreședinte FER

– D-le prim-vicepreședinte, vizita la Arad are un scop mai aparte sau este una de rutină?

– Este conform planificării etapelor de monitorizare a aplicării strategiei electorale în teritoriu.

– Un pic mai concret, vă rog!

– Mai concret, la fiecare etapă trebuie să fie realizat un anumit procentaj de reprezentare în județe. În etapa actuală procentajul minim trebuie să fie de 50%.

– Și este?

– Este mai mare, ceea ce înseamnă că se respectă programul stabilit.

– Aradul cum stă la capitolul reprezentare?

– Așa cum am mai spus, șase județe au acoperire integrală în ceea ce privește prezentarea de candidați la alegerile locale. Aradul este unul dintre ele și sunt sigur că listele vor fi definitivate în termen util.

– Sunteți membri ai CDR. Oricâte organizații ați avea, va trebui să acceptați numărul de candidați stabilit în cadrul Convenției.

– Noi dorim ca la alegerile locale să mergem pe liste separate, pentru a demonstra potențialul „verzilor". Până acum nu am avut o posibilitate de a verifica potențialul real. Ne-am propus un procentaj de minimum 3%, pe care îl vom realiza cu certitudine. Noi vrem să fim reprezentați în Parlament, atât la Camera Deputaților cât și la Senat, pe baza rezultatelor concrete. Sigur că dacă vom realiza mai mult de trei la sută - și credem că vom realiza - vom demonstra că nu suntem o povară pentru PNȚCD și PNL, ci dimpotrivă.

– Totuși, la ultima întâlnire liderii PNȚCD și PNL au căzut de acord ca în protocol să se stipuleze că doar „unele partide" vor putea participa la alegerile locale pe liste separate. Este aproape evident că „unele" se referă doar la cele două partide. Ce veți face dacă nu veți putea să mergeți singuri la locale?

– Vom respecta prevederile protocolului însă afirmăm în continuare că prin participarea pe liste separate nu aducem un dezavantaj, ci dimpotrivă, un plus de voturi Convenției.

– Dacă ați merge singuri și la alegerile parlamentare, cam cât credeți că ați obține?

– Nu se pune problema. Am spus și spunem că vom rămâne în CDR. Cu toate acestea, aturile noastre nu sunt de neglijat. Electoratul stabil de 3% nu și-a modificat opțiunea în sens negativ, pentru că noi, deși suntem partid parlamentar, nu suntem în structurile de putere. Acest lucru ne permite să spunem lucrurilor pe nume, să criticăm șovăielile și greșelile guvernanților, ceea ce poate să ne aducă multe voturi în plus. Un alt avantaj este acela că suntem recunoscuți pe plan internațional. Avem statutul de observator la Internaționala Verde, urmând ca în octombrie să devenim membru cu drepturi depline. Este un lucru foarte important, având în vedere că ecologiștii constituie o forță în țări precum Suedia, Belgia, Germania.

SIMION TODOCA
Foto: **AL. MARIANUȚ**

Sâmbătă, la București

ADUNAREA LIGII PRIMARILOR ȘI CONSILIERILOR PDSR

Sâmbătă, la Sala Palatului din București se va desfășura Adunarea Ligii Primarilor și Consilierilor PDSR din țară. Peste 5000 de reprezentanți din teritoriu vor discuta situația actuală a țării, în finalul lucrărilor primarii și consilierii PDSR preconizând să lanseze o proclamație către țară în sprijinul eficientizării activității din Administrația Publică Locală.

Sindicatele cer de urgență tribunale ale muncii

Reprezentanții PNL, PD, PNȚCD și PRM s-au întâlnit, la Parlament, cu reprezentanții celor patru confederații sindicale. Sindicaliștii au solicitat accelerarea dezbaterilor la legile cuprinse în memorandumul semnat cu Guvernul: Legea funcționarului public, Legea conflictului de muncă, modificarea Legii 92 cu privire la organizarea judecătorească. De cea mai mare urgență este Legea înființării tribunalelor muncii. După cum ne-a asigurat dl. Titus Gheorghiof, șeful grupului parlamentar al PNL, legea este în procedură de urgență și va fi adoptată în cel mult două săptămâni.

Ce sunt tribunalele muncii?

În fapt, este vorba despre înființarea în cadrul tribunalelor a unor secții speciale, care să se ocupe doar cu litigiile de muncă. La ora actuală, acestea sunt judecate împreună cu cele civile, ceea ce face ca procesele să dureze foarte mult.

S. TODOCA

PDSR sprijină UTA

Sâmbătă, 19 iunie, cu ocazia barajului pentru promovarea în divizia „A", dintre echipele UTA - Rocar București, OT-PDSR Arad pregătește o excursie cu 2 autocare pentru susținerea echipei UTA. Celor peste 100 de tineri membri PDSR li se vor alătura cel puțin 50 de tineri din OT-PDSR Alba. Cornel Suciu, președintele OT-PDSR Alba și secretar zonal al C.Ex.C.-OT-PDSR a promis sprijin tinerilor arădeni și prin o serată distractivă în seara de după meci la sediul PDSR Alba, deoarece este convins că UTA va promova. PDSR-iștii arădeni se vor deplasa cu un bogat arsenal de încurajare a favoriților (steaguri, confetti, trâmbițe și tobe) și speră să ocupe locuri în tribună lângă galeria bucureșteană, pentru a o reduce la tăcere.

DORU SINACI

COMUNICAT

Toți veteranii de război decorați care posedă 1 hectar de pământ la fosta IAS Izvorin sunt convocați la Adunarea Generală care se va ține în ziua de 23 iunie 1999 orele 10, în vederea constituirii asociației în conformitate cu Legea 36 din 1991, la Casa Armatei.

COMITETUL DE CONDUCERE

DECLARAȚIE DE PRESĂ

Comitetul de inițiativă pentru înființarea filialei Arad a Alianței Naționale Creștin Democrate

Recentul sondaj realizat de Metro Media Transilvania și difuzat de media românească, relevă starea de confuzie a populației în ceea ce privește înțelegerea acestei tranziții de la totalitarism la democrație. „Aceeași confuzie se manifestă și față de exprimarea opțiunilor în favoarea unui partid politic, nu mai puțin de 30% sunt nehotărâți iar 11% nu intenționează să voteze. Astfel că cei 59% care au avut opțiuni precise, sancționează actuala coaliție de la putere. Dar, acest sondaj, comparat cu procentajele obținute de partide în alegerile din 1996, prin recalcularea datelor obținute în sondaj și raportate la același număr de votanți ca și în alegerile din '96, adică 77%, relevă următoarele:

1. PDSR câștigă cca. 5% probabil de la PUNR care dispare din rândul partidelor care depășesc pragul electoral de 5%.

2. PD pierde cca. 10% în favoarea APR.

3. PRM și UDMR își mențin procentajele din 1996.

4. CDR pierde cca. 18% care se regăsesc în rândul nehotărâților și care ar putea fi prezumtivul electorat al A.N.C.D. cu condiția ca aceasta să-i convingă că nu le va înșela așteptările dacă l-ar vota în alegerile din 2000.

Faptul că numeroși cetățeni din municipiul și județul Arad și-au arătat simpatia și sprijinul față de înființarea A.N.C.D., a cărei legalizare va avea loc în curând, ne dovedește că era nevoie de acest partid și care își va ocupa propriul loc în spectrul politic românesc.

Cei care doresc să aibă calitatea de membru fondator al noului partid Alianța Națională Creștin Democrată, sunt așteptați în continuare să contacteze membrii comitetului de inițiativă la numerele de telefon anunțate anterior.

RESTITUTIO IN INTEGRUM REVINE ÎN ACTUALITATE

(Urmare din pagina 1)

Treabă la care PNȚCD-ul nu prea pare dispus, el ținând-o una și bună - să rezolve - mort, copt - chestiunea caselor naționalizate. Am mai spus-o și cu alt prilej: **coaliția aflată la Putere, în frunte cu PNȚCD-ul nu are nimănui a-i reproșa ceva pentru catastrofala pierdere de popularitate, ea reușind în doar doi ani și jumătate de guvernare nu numai să bată recordul de impopularitate al PDSR-ului obținut în 4 ani de guvernare, ci chiar să-l depășească! Și nu are cui a-i reproșa ceva pentru că ea a pierdut pe mâna ei, datorită gravelor greșeli comise între care, la loc de frunte, se situează lipsa unei minime strategii de guvernare și îndeosebi a unui program de priorități.**

Iar cea mai elocventă dovadă în acest sens este tocmai subiectul de care discutăm: adică în vreme ce întreaga țară vuiește de greve, în vreme ce privatizarea a devenit o mascaradă, în vreme ce industria a înregistrat cea mai severă cădere din ultimii nouă ani, în vreme ce sectorul privat se prăbușește sub povara impozitelor și a lipsei unui minim sprijin din partea guvernului, în vreme ce datorită corupției și birocrației am ajuns de pomină în Europa, tu, coaliție, și tu, PNȚCD, îți permiți să nesocotești toate aceste lucruri, de fapt niște priorități limpezi ca lumina zilei și să discuți - pierzând zile și săptămâni - despre problema unor case ori ateliere de cizmărie naționalizate!

E de mirare atunci că și la ultimul sondaj de opinie 65% (!) din populație a afirmat răspicat că țara - condusă de actuala coaliție majoritară - se îndreaptă spre o direcție economică greșită! Și cum să nu se îndrepte când tu, partid de guvernământ, în loc să-ți cheltuiești toate forțele și să pui oamenii tăi să gândească cum să ieșim mai repede din dezastrul în care am ajuns, îți îngădui să pierzi un asemenea timp prețios spre a da satisfacție câtorva zeci de mii de foști proprietari în detrimentul a 22 de milioane de români!

Leit-motivul invocat în special de PNȚCD este că refacerea proprietății în România prin acel binecunoscut „restitutio in integrum" ar fi alfa și omega dezvoltării noastre economice și că așa s-ar fi procedat și în alte țări foste comuniste.

Nimic mai neadevărat, după cum se va vedea.

(Va urma)

„Bătrâna Doamnă" merge să cucerească Cetatea Unirii

BARAJUL UTA - ROCAR VA DESEMNA ECHIPA CARE PROMOVEAZĂ ÎN DIVIZIA A

3 DIN 20

Anul acesta s-au împlinit 20 de ani de la prima retrogradare a echipei UTA în Divizia B, după un parcurs neîntrerupt pe prima scenă fotbalistică a țării de 32 de ani, timp în care a avut ceva de spus în fotbalul românesc. Mărturie în acest sens stau cele 6 titluri de campioană și două Cupe ale României precum și memorabilele meciuri din Cupa Campionilor Europeni cu Feyenoord Rotterdam și cele din Cupa UEFA. Dar atunci, în 1979, la meciul de acasă cu Gloria Buzău s-a rupt firul continuității în Divizia A și UTA a retrogradat în eșalonul secund. A revenit peste doi ani, în ediția 1981-1982, dar la sfârșitul campionatului s-a numărat, din nou, printre echipele retrogradate. De atunci au trecut 11 ani până la o nouă promovare, de data aceasta UTA rezistând în „A" doi ani în edițiile 1993-1994 și 1994-1995, după care a luat din nou drumul eșalonului secund. Deci, în ultimii 20 de ani UTA a promovat doar de două ori, jucând trei ani în „A". Acum se află în fața celei de a treia promovări, dar pentru asta UTA va trebui să câștige meciul de mâine cu Rocar București. O șansă pentru tinerii fotbaliști ai „Bătrânei Doamne" de a reveni în fotbalul mare. Succes!

ALEX. CHEBELEU

Schimbare de program, în ultimul moment

Dacă inițial UTA și-a făcut un program bine stabilit, cu plecare din Arad în ziua de joi, după micul dejun și sosire la hotel „Cetate" din Alba Iulia în jurul prânzului, iată că, în ultimul moment, programul a fost dat peste cap de, zicem noi, atitudinea celor de la restaurantul hotelului „Parc", din urmă cu o lună și jumătate, când a oferit jucătorilor de la UTA, în seara dinaintea partidei, mâncare alterată.

Aproape sigur, considerând că Mărginean ar putea „lucra" din nou mizerabil, chiar și la restaurantul hotelului „Cetate", cei de la UTA au preferat să sufle și în iaurt, alegând o altă variantă. Ea arată astfel. Aseară, după cină, întreg lotul de jucători și stafful tehnic s-a deplasat până la Deva, unde a înnoptat, iar în această dimineață va efectua ultimul antrenament, pe stadionul „Vega" din localitate.

Spre hotelul „Cetate" din Alba Iulia se va pleca astăzi, după cină, încercându-se, astfel, evitarea oricăror surprize ce pot fi oferite de către bucătarii locali.

Rugat să comenteze această „schimbare de macaz", în ultimul moment, președintele UTA-ei s-a limitat în a afirma că: **„Programul este făcut numai pentru binele clubului și pentru nimeni altcineva. El se schimbă în funcție de cum dorește conducerea de la UTA. Cunoaștem terenul de joc din Alba Iulia, pentru că am evoluat și câștigat pe el, în urmă cu 6 săptămâni. Nici nu știu de unde ați aflat că ne antrenăm pe stadionul «Vega»."**

Cum Rocarul nu și-a permis să ascundă ceva din programul pe care l-a stabilit, nu credem că programul UTA-ei ar fi de așa mare importanță încât el să rămână în secret. De aceea, am și considerat că nu e „rupere de nori", publicându-l.

LEO SFÂRA

ÎN RÂNDUL JUCĂTORILOR DOMNEȘTE OPTIMISMUL

Reveniți în cursul zilei de miercuri de la Moneasa, unde s-au aflat pentru două zile la „aer tare", echipierii „Bătrânei Doamne" au susținut în dimineața de ieri ultimul antrenament înaintea plecării spre Alba Iulia, orașul de disputare al barajului. Antrenamentul, de intensitate redusă, a constat într-o „miuță" și în exersarea exactității loviturilor de la 11 metri, așa ca pentru orice eventualitate.

Înainte de antrenament, jucătorii, deși destul de rezervați, își manifestau optimismul vizavi de partida de sâmbătă. Din scurtele lor declarații am spicuit ideea generală, aceea a mobilizării și a dorinței de victorie.

Foști jucători ai Unirii Alba Iulia, Attila Pap și „Tassoti" **Diaconescu** nu își fac probleme legate de orașul „Unirii". Diaconescu a fost tranșant: **„Cunosc fiecare palmă din benzile laterale ale terenului"**. Referitor la joc, Pap are încredere în coechipierii săi: **„Va trebui să-i obosim noi pe bucureșteni, nu căldura"**. **Cătălin Almăjan** va fi supervizat din tribună de tatăl său: **„Probabil am să înscriu din nou, nu pot să îmi dezamăgesc tatăl și cele două autocare de la Brad"**. **Marius Ciubăncan** este conștient de importanța meciului: **„Avem o mare șansă, la care nu putem da cu piciorul"**. Cei trei **Cristian** din lot, **Irimia**, **Panin** și **Todea**, văd UTA favorită: **„Suntem mai bine pregătiți ca ei"** - Irimia, **„Dacă erau mai buni ca noi ar fi fost în Divizia A"** - Panin; **„Șansele sunt de partea noastră"** - Todea. **Radu George** nu are emoții: **„Le este lor mai frică de noi"**. **Marius Plisca** se rezumă la **„nu avem nimic de pierdut"**, în timp ce **Călin Mariș** vede victoria ca cel mai important lucru: **„Nu mi-e frică de ei, șansele sunt împărțite, nu trebuie neapărat să înscriu - victoria este cu adevărat capitală!"**.

Cam acesta era pulsul jucătorilor cu 48 de ore înainte de meci. Să sperăm că la ora partidei, și mai ales în timpul jocului, „albroșii" Aradului vor fi la fel de încrezători în marea șansă pe care o au. Să dea Domnul!

DACIAN TODUȚĂ

„CRED ÎN DORINȚA BĂIEȚILOR DE A PROMOVA"

susține Marin Lupaș - președintele clubului UTA

– Ce înseamnă pentru UTA o eventuală promovare?

– Ar fi o mare bucurie pentru noi, dar și o reușită extraordinară pentru tot Aradul. Ar mai fi și o încununare cu succes a muncii de un an și jumătate a antrenorilor și jucătorilor. Mă gândesc deja la partea italiană care va trebui să susțină și mai mult clubul, din punct de vedere financiar. Și, poate, o eventuală promovare ar putea însemna și trezirea oamenilor cu bani din orașul nostru, care ar trebui să sprijine eforturile italienilor. Se vede o apropiere de club, însă mai mult cu sufletul decât cu banii.

– Dar, un eventual eșec?

– În nici un caz dezastru. Probabil doar o bucurie pentru cei care au vrut răul UTA-ei. Oricum, se va lua totul de la capăt. Am fost toată viața un om bătăios, așa că merg înainte, indiferent de ce se va întâmpla. Cred că așa gândesc și ceilalți din cadrul clubului UTA.

– Care este șansa ori atuul UTA-ei, pentru a putea promova în „A"?

– Echipa!

– De ce vă este frică cel mai mult în meciul cu Rocar?

– E dificil de spus. În primul rând ar fi faptul că se joacă doar un meci, pe teren neutru, în care hazardul va juca un rol destul de important. Apoi, mă gândesc la jucătorii noștri tineri, fără experiență, asupra cărora s-ar putea abate emoțiile ori tensiunea meciului. În altă ordine de idei, vreau să spun că arbitrajul, sunt convins, va fi bun, fără probleme și mizez mult pe extraordinarul public ce va veni de la Arad.

– Vă încumetați la un pronostic?

– Cred în dorința băieților de a promova. De aceea spun că va fi victorie, în 90 de minute, nu după prelungiri.

– Vă mulțumesc.

LEO SFÂRA

În atenția suporterilor F.C. UTA

Aradul fotbalistic a intrat în „febra" meciului de baraj. UTA este la un pas de a reintra în lumea bună a fotbalului românesc! Și noi o putem ajuta să treacă mai repede peste acest ultim „HOP"! Așadar, cei ce simt și trăiesc pentru UTA sunt rugați să își însoțească favoriții la meciul de baraj pe care UTA îl va susține sâmbătă, 19.iunie.1999 ia Alba Iulia, de la ora 11,00, cu Rocar București.

„Grosul" suporterilor va pleca vineri seara la ora 22,55 cu trenul personal 2052 (de Sibiu). Întâlnirea va avea loc la ora 22,00, în fața gării CFR Arad. Suporterii din „Vlaicu" se vor reuni la orele 21,00 în fața stadionului UTA.

Sosirea în Arad va fi seara, la ora 20,35.

Cheltuieli de deplasare: 10.000 lei (dus-întors).

La întoarcerea în Arad suporterii vor urma următorul traseu: Gara CFR - Stadion UTA (ora 21,00) - Primărie - Strandul Neptun, loc unde se dorește sărbătorirea evenimentului promovării.

„Suporter club UTA - Red Fighters"

„Important este să ne întoarcem de la Alba Iulia în liga I"

afirmă vicepreședintele F.C. UTA, Ioan Ienciu

– Încrezător, d-le vicepreședinte?

– Așa de mult ne dorim să promovăm, încât trebuie să ne împlinim visul. Echipa este capabilă să treacă peste toate barierele psihologice. Vom lupta împotriva tuturor, știm asta. Pornim cu șansa a doua. Dar prin puterea noastră de muncă, prin tinerețea lotului și dorința de victorie a băieților, cred că vom învinge!

– Cum vedeți aportul publicului arădean?

– Orașul nostru este sensibilizat de importanța partidei, deci susținătorii echipei UTA vor participa în număr mare la baraj. Îi rog să ne încurajeze și fac apel către ei să își sprijine favoriții în mod sportiv, să se abțină de la orice acte huliganice.

– Ce semnale aveți de la Alba Iulia?

– Problema terenului nu reprezintă un impediment. Dimpotrivă. Alba Iulia va fi, consider, un stimulent pentru UTA.

– Ce scor pronosticați?

– Mă abțin de la pronosticuri. Principalul lucru este să ne întoarcem de la Alba Iulia în liga I.

ADRIAN HÂRȚĂU

La Alba Iulia

Lumea vrea să promoveze UTA, pentru a salva onoarea Ardealului

După ce luni dimineață, președintele clubului Apullum Alba Iulia, Ioan Mărginean și-a cerut scuze telefonic omologului său de la Arad, Marin Lupaș, după incidentele de acum o lună și jumătate, am considerat că nu este lipsit de interes să vedem care este pulsul orașului Alba Iulia, înaintea partidei de baraj dintre UTA și Rocar. Am apelat, aici, la ajutorul unui coleg de breaslă, care ne-a pus în temă.

Se scontează pe aproximativ 4000 de localnici care, în marea lor majoritate, vor susține formația UTA. Incidentele de până acum au fost date uitării de spectatori, iar în opinia acestora în teren se va afla o echipă cinstită și una incorectă, UTA, respectiv Rocar. Explicația faptului că la baraj vin încă o dată atâția spectatori câți au fost la meciul Apullum - UTA este simplă: atunci a jucat o echipă de Divizia C, cu una de Divizia A. În afara dinamoviștilor, toată lumea vrea ca UTA să promoveze, pentru a salva onoarea Ardealului. Timpul este bun pentru fotbal, gazonul se prezintă în condiții excelente și, ca o noutate, Rocar s-a mutat de la hotel „Transilvania", la hotel „Cetate", acolo unde „trage" și UTA în ultima noapte.

LEO SFÂRA

Programul competițiilor

• **Fotbal.** Astăzi, de la ora 17, vor avea loc, pe terenuri neutre, meciurile de baraj pentru Divizia D și „Onoare", după cum urmează: **Crișana Sebiș - Podgoria Ghioroc** (teren Chișineu Criș, pentru un loc în Divizia D), **Păulișana Păuliș - Dacia Beliu** (teren Pâncota, pentru un loc în Divizia D), **Agronomia Șagu - Dinamo Zărand** (teren Curtici, pentru un loc în „Onoare"), **Viitorul ICRTI Arad - Andezitul Vârfurile** (teren Ineu, pentru un loc în „Onoare"). Duminică, ora 17, vor juca învinsele din jocurile 1-2 și 3-4, pentru completarea locurilor din Divizia D și „Onoare".

• **Box.** Sâmbătă, ora 16 și duminică, ora 10, în comuna Vârfurile, va avea loc prima ediție a Cupei „Silva Lazăr" la box, cu participarea pugiliștilor de la cluburi din Oradea, Zalău, Cluj, Timișoara și Arad.

• **Înot.** Sâmbătă, de la ora 9 și duminică între orele 9-12, la Bazinul de înot acoperit „Delfinul" se desfășoară finalele Campionatului Național de înot pentru copii 10 ani.

• **Tenis de masă.** Săptămâna viitoare, în perioada 21-23 iunie, la Sala Sporturilor „Victoria", are loc concursul de tenis de masă „Paleta de argint" pentru copii de 8-10 ani.

CULESE ÎNAINTEA BARAJULUI

Înaintea marelui meci de la Alba Iulia în care „Bătrâna Doamnă" poate obține pașaportul pentru Divizia A, am cules unele gânduri de la câțiva dintre artizanii ultimei promovări a UTA-ei pe primul eșalon al țării.

Marius Țucudean: „Îmi amintesc cu deosebită plăcere de acea promovare, care a fost obținută după 11 ani de la ultima evoluție a UTA-ei în Divizia A. Am avut o echipă bună, eram un colectiv unit și nu ne-a fost teamă că nu ne vom descurca în Divizia A. Problemele au apărut însă după primul an, când ne-au plecat mai mulți jucători. Lotul actual al UTA-ei este foarte tânăr în comparație cu echipa de atunci, mult mai matură, mai experimentată. Oricum, tinerețea majorității jucătorilor poate constitui un atuu în întâlnirea cu Rocar. Ei trebuie să se gândească că este șansa vieții lor obținerea acestei promovări, pentru că, în caz contrar, anul viitor, și prin plecarea unor jucători din echipă, ar putea apărea și reversul medaliei".

Sandu Gaica: „Am o amintire deosebit de plăcută despre clipele trăite atunci, când promovarea a venit ca o consecință firească a muncii depuse în ultimii ani. Îmi amintesc că am început ezitant acel campionat și după usturătoarea înfrângere (6-1 cu I.C.I.M. Brașov) ne-am mobilizat exemplar și am terminat turul pe primul loc. Deși existau 4-5 echipe care erau mai bine dotate financiar decât noi, în final am reușit promovarea. Pot spune că jocul tinerilor de la UTA este mult mai pragmatic față de cel practicat de echipa noastră, unul mult mai combinativ, mai spectaculos. Singurele avantaje ale elevilor lui Feri Tisza pentru barajul cu Rocar, sunt pregătirea fizică superioară și dorința de afirmare. Acest joc decisiv este de fapt o loterie, cine greșește primul, plătește. Eu am încredere că va ieși bine și Aradul va avea din nou o echipă în Divizia A".

Mihai Țârlea: „E greu de descris în cuvinte ce-am simțit după meciul decisiv cu Ielif Craiova. A fost ceva unic în viață pentru că am reușit să facem fericiți zeci de mii de arădeni. Atunci eram mulți jucători experimentați, în schimb, acum tinerețea este cuvântul de ordine în lotul UTA-ei. Nu am văzut la lucru echipa Rocarului însă cred în tinerețea acestei echipe, în dorința ei de afirmare. Îmi doresc și merg pe mâna UTA-ei".

CĂLIN MNERIE

VOCEA TRIBUNEI

Dumitru Bocioacă - președintele Ligii suporterilor: „Întâlnirea este extrem de grea. Rocarul nu a ajuns întâmplător pe locul 2 în clasament. Nădăjduiesc, totuși, ca tinerețea și elanul jucătorilor formației UTA să aibă câștig de cauză. Sunt convins că băieții se vor bate până la epuizare pentru promovare. Cred că antrenorul Tiszá va găsi formula de echipă ideală pentru contracararea jocului bucureștenilor. Noi, suporterii, ne vom strădui să fim alături de jucători, încurajându-i necontenit."

Petru Botiș - președintele Ligii suporterilor Transilvania-Banat: „Vrem să organizăm un spectacol extraordinar. Evident, sperăm în victoria echipei UTA și contăm pe prezența a circa 7000 de suporteri arădeni. Ni se vor alătura galeriile din Hunedoara, Timișoara, Reșița, Brad, Harghita. Ardealul este, deci, cu noi. Vrem să ne cunoaștem mai bine, să eliminăm din limbaj obscenitățile care, din păcate, proliferează pe multe din stadioanele României. În perspectivă, planificăm o descindere la Târgul de fete de pe Muntele Găina și o excursie la meciul Slovacia-România".

Luca Alecu - președinte, Red Fighters: „Personal consider că meciul de sâmbătă împotriva Rocarului va fi unul foarte dificil, având în vedere nu atât valoarea echipei bucureștene în ansamblu, cât puterea și influența conducătorilor săi asupra „mai-marilor" din fruntea Federației. Însă am încredere în forța echipei noastre și nu omit faptul că UTA se va simți ca pe propriul teren, prin prisma atmosferei din tribune, produsă de cei peste 5000 de arădeni. Nu dau amănunte, însă ceea ce veți vedea în tribunele stadionului din Alba Iulia, va demonstra faptul că și galeria noastră poate crea o atmosferă proprie marilor stadioane. Pe această cale chem toți arădenii care iubesc echipa arădeană, să vină în număr cât mai mare la Alba Iulia și să fie alături de UTA pe tot parcursul meciului. În acest mod este imposibil să pierdem acest meci. Ar fi păcat să nu se profite de această conjunctură.

Din punctul meu de vedere nici nu admit ca UTA să nu promoveze. Ca mine gândesc, cred, toți arădenii. Mulțumesc conducerii și persoanelor anonime care ne-au sprijinit financiar".

ADRIAN HÂRȚĂU

Vineri, 18 iunie 1999

TVR 1

7,00 Matinal național
9,00 TVR Cluj-Napoca
10,05 TVR Iași
11,00 TVR Timișoara
12,05 Căsuța din preerie - rel.
13,00 Conviețuiri
13,30 De la lume adunate...
14,00 TVR Info
14,10 Santa Barbara - rel.
15,00 Ecoturism
15,30 Emisiune în limba germană
17,00 Ceaiul de la ora 5
19,00 Jumătatea ta - concurs
20,00 Jurnal * Meteo * Sport * Ediție specială
21,00 Mare Ți-e grădina!
22,00 Iubire pătimașă - dramă, Italia, 1995, cu Carol Alt - partea a III-a
23,30 Jurnalul de noapte * Sport
23,45 Planeta Cinema
0,35 Matroana - acțiune, SUA, 1994, cu Sonny Landham, Joe Estevez

TVR 2

7,00 TVM * Telematinal
8,00 Desene animate
9,00 Lumină din lumină - rel.
9,40 Timpul Europei - rel.
10,10 Integrale - rel.
11,10 Miracole - rel.
12,00 Cu ochii'n 4 - rel.
12,40 Dirijori ai secolului XX
13,00 Rebelul - ep. 74
13,45 TVR Craiova
14,30 TVR Cluj-Napoca
15,35 Desene animate
16,00 Grecia - ep. 68
16,45 Santa Barbara - ep. 885
17,30 Tribuna partidelor parlamentare
17,55 Filmele săptămânii
18,00 Universul cunoașterii
19,00 Știri bancare și bursiere
19,10 Arhive românești: Prizonieri
19,50 Dreptul la adevăr
20,20 Căsuța din prerie - ep. 50
21,10 Vânare de vânt
22,00 Polo: **România - Croația**
22,45 Prietenul nostru comun - ep. 4
23,35 Conviețuiri
0,05 O istorie a Transilvaniei - doc.
0,30 TVM * Mesager

PRO TV

7,00 Bună dimineața, Pro TV e al tău!
10,00 Tânăr și neliniștit - rel.
10,45 Melrose Place - rel.
11,30 Mercenarii - rel.
12,15 Dragul de Raymond - ep. 13
12,45 Legături de sânge - rel.
13,00 Știrile Pro TV * O propoziție pe zi
13,10 Legături de sânge - rel.
14,40 Oglinda timpului - ep. 34
15,05 Familia Bundy - ep. 113
15,30 Strengărița - ep. 40
16,15 Tânăr și neliniștit - ep. 770
17,00 Știrile Pro TV * O propoziție pe zi
17,30 Aripile pasiunii - ep. 15
18,15 Inimă de țigancă - ep. 13
* Extragerea cărții poștale „Te uiți și câștigi"
19,20 Chestiunea zilei
19,30 Știrile Pro TV
20,30 Corbul, îngerul negru - ep. 12
21,30 Sărut fatal - thriller, SUA, 1993, cu Alicia Silverstone, Cary Elwes
23,10 Dosarele X - ep. 110
23,55 Chestiunea zilei
0,05 Știrile Pro TV
0,10 Profit * O propoziție pe zi
0,15 Frankenstein la școală - comedie, SUA, 1992, cu William Ragsdale
2,00 Știrile PRO TV
3,00 Riști și câștigi - rel.
3,30 Baschet NBA Action
Baschet NBA: New York - San Antonio, în direct

TV ACASĂ

7,00 Minciuna - rel.
7,45 Guadalupe - rel.
8,30 Căsuța poveștilor - rel.
9,15 Înger sălbatic - rel.
10,00 Celeste se întoarce - rel.
11,00 Viața noastră - rel.
12,00 Dragoste și putere - rel.
12,45 Milady - rel.
13,30 Maria - s.
14,15 Cazul cântărețului - rel.
16,00 Guadalupe - s.
17,00 Celeste se întoarce - s.
18,00 Dragoste și putere - s.
18,45 Desene animate * **Flipper** - s.
19,30 Viața noastră - s.
20,15 Înger sălbatic - s.
21,15 Minciuna - s.
22,00 Milady - s.
23,00 Trandafirul roșu din Cairo - comedie, SUA, 1985, cu Mia Farrow, regia Woody Allen

ANTENA 1

6,45 Dimineața devreme
10,00 Știri
10,20 Cafea cu parfum de femeie - s.
11,30 Brigada mobilă - rel.
12,00 Cronici paranormale - s.
13,00 Știrile amiezii
13,15 O șansă pentru fiecare
17,00 Știri
17,25 Leonela - ep. 35, 36
19,00 Observator
20,00 Propria lege - thriller, SUA, 1995, cu James Brolin
21,30 Baywatch Nights - ep. 33
22,15 Observator
22,45 Viitorul începe azi - ep. 60
23,45 Annie din Saint Tropez - erotic, Franța, 1973
1,30 Asasinarea lui Trotsky - dramă coproducție, 1972
3,15 Diamantul - film

PRIMA

7,00 Centennial - rel.
9,00 Capsula de oxigen
13,00 Nimeni nu e perfect - s.
14,00 Jerry Springer show
15,00 Pretutindeni cu tine - s.
16,00 Celebri și bogați - s.
17,00 Maria Mercedes - s.
18,00 Focus
19,00 Camera ascunsă
19,30 Viper - ep. 54
20,20 Alegeți filmul!
21,50 Real TV
22,20 Focus
23,00 Menajera - comedie romantică, Franța/SUA, 1990, cu Martin Sheen
0,30 Film erotic

HBO

10,00 Echipa de hochei - comedie, SUA, 1994
11,45 Teren minat - acțiune, SUA, 1994
13,30 Nemesis III - SF, SUA, 1995
15,00 Noaptea cea mare - comedie, SUA, 1996
16,45 Muppets și insula Comorilor - comedie, SUA, 1996
18,30 Puterea - film, cu Clint Eastwood, Gene Hackman
20,30 Dr. Jekyll și doamna Hyde - comedie, SUA, 1994, cu Timothy Daly
22,00 Zonă de impact - acțiune, SUA, 1993, cu Bruce Willis
23,45 Jurnalul Pantofului Roșu - s.
0,15 Real Sex 20 - s.
1,15 Stargate - s.

TV ATOMIC

7,00 Selector
10,25 Reactor
10,30 Cybernet
11,00 Atomix cu Michelle - rel.
14,00 Interactiv
15,55 Reactor
16,00 Turnul Londrei
17,00 Selector
19,00 Atomix cu Dinu
21,55 Reactor
22,00 Album Show
23,00 Vibrații - rel.
0,00 Concert - Bjork - rel.
1,00 Insomnia

TELE 7 ABC

7,00 Știri
7,10 Bună dimineața, România!
10,00 Știri
10,15 Dintre sute de ziare - rel.
11,10 Lou Grant - rel.
12,00 Linia întâi - rel.
13,00 Derrick - rel.
14,00 Medici la datorie - rel.
15,00 Știri
15,05 Post Meridian
16,30 O singură viață - ep. 142
17,30 Documentar
18,00 Știri
18,10 Dinastia - ep. 180
19,00 Celebritate - ep. 93
20,00 Actualitatea Tele 7
20,35 Pacific Drive - ep. 148
21,00 Dintre sute de ziare
22,00 Tentații
23,00 Derrick - ep. 54
0,00 Știri
0,10 Misiune imposibilă - ep. 32

TV ARAD

6,30 Agenția de presă - rel.
6,45 Dimineața...
7,00 Știri
7,15 ... devreme
8,00 Știri TVA - rel.
8,30 Fiți cu ochii pe noi - rel.
10,00 Știri
10,15 Teleshopping
10,25 Cafea cu parfum de femeie - ep. 186, 187
12,00 Cronici paranormale - ep. 34
13,00 Știri
13,15 O șansă pentru fiecare - în direct cu Adrian Păunescu
17,00 Știri
17,25 Divertisment
17,50 Anunțuri
18,00 Păstorul cel Bun
18,30 Știri TVA
19,00 Observator
20,00 Politica fără prejudecăți
21,30 Anunțuri - rel.
21,45 Știri TVA
22,15 Observator
În continuare, program identic cu Antena 1

TV INTERSAT

8,25 Deschiderea programului
8,30 Canguros
9,00 Intersat Music
9,15 Microb
10,45 Intersat Music
11,00 Știrile Intersat
11,30 Echipa de șoc
12,00 Emisiune în lb. maghiară
13,00 Partener de dragoste - film
14,30 Joia populară
16,30 La nord de paralela 60
17,15 Following Her Heart - film
17,55 Știrile Intersat
19,15 Dead and Drive - film
20,45 Intersat Music
21,00 Emisiunea de vineri seara împreună cu Pintea
22,00 Best of the Mermaids - film
23,30 Știrile Intersat
0,00 Erotica
0,40 Închiderea programului

BUDAPESTA 1

6,45 Gânduri matinale; 6,50 Între hotare; 7,00 Piața Libertății; **10,00 Vin și putere** - s.; **10,30 Pas greșit** - f. Ungaria, rel.; 11,50 Thalassa - Marea - mag.; **12,30 Secretele nisipului** - s.; 13,00 Știri; 13,30 Iubiri la Saint Tropez - s.; 14,25 Romanța colierului - s.; 15,25 Tezaur; 17,00 Studiouri teritoriale; 18,00 Emis. pensionarilor; 19,30 Teka - informații utile; 18,45 Jurnale regionale; 19,00 Fereastra - mag.; 19,50 Eclipsă de soare în Ungaria; 20,00 Secretele oceanului aerian - doc.; 20.30 Știri, sport; **21,00 Ținutul dorințelor** - s. Franța; 22,00 Trăiască maghiarul - cabaret; 23,00 Corespondent special; 23,35 Știri; 23,40 Actual; 0,15 **Cât mai trăim** - s. Anglia

BUDAPESTA 2

7,00 Magazin matinal; 10,05 Aktual; 10,30 Tezaur; 12,00 Prietenul copiilor; **13,00 Vecinii** - s.; 13,35 Știri; 14,00 Magistrul - revistă de cultură; **15,00 A doua șansă** - f. SUA; **16,30 Vin și putere** - s.; **18,00 Nimeni nu știe nimic** - f. Cehoslovacia; 19,15 Seara lui Kovacs Kriszta și Gallai Peter; **20,05 Dharma și Greg** - s. SUA, 23/12; 20,30 Poveste; 21,00 Știri, sport; 21,30 Ungaria 2000; 22,30 Casa maghiară; 23,30 **Înfrângerea** - f. Ungaria

TV 2

6,50 Lumea satului; 7,00 Magazin matinal; 10,00 Desene animate; **11,00 Detectivul** - s.; 11,35 Informatică; 12,40 Curs de lb. engleză; 13,05 Vreau să știu - concurs tv; 13,10 Plus; **13,35 Pe lista neagră** - f. SUA, cu Robert De Niro; **15,25 Misterioasa doamnă** - s.; **16,20 Bogați și frumoși** - s.; **16,50 Sunset Beach** - s.; 17,35 **Marimar** - s.; **18,00 Cassandra** - s.; **18,55 Cameleonul** - s.; 19,45 Pulс; 20,00 Fapte; 20,30 Roata norocului; 20,55 Darido - emis. distractivă; 22,45 Bună seara, Ungaria!; 23,30 **Prizonierii fricii** - thriller, SUA, cu Christine Lahti; 1,15 Playboy show

PRO 7

7,15 Sam - magazin, rel.; 7,45 Desene animate; **9,00 Rock'n'roll Daddy** - s.; **9,25 Cine-i șeful?** s.; **9,55 Cybill** - s.; **10,25 Mallorca** - s.; **10,55 Petrecerea** - comedie, SUA, 1975; **12,35 Diagnostic: crimă** - s. polițist; **13,35 Matlock** - s.; 14,30 Sam - magazinul amiezii; 15,00 Arabella Kiesbauer talkshow; 16,00 Andreas Türk talk: Șomer, vrei să faci curățenie?; 17,00 Nicole talk; 18,00 Taff - mag.; **18,30 Sub un acoperiș** - s.; **19,00 Fam. Bundy** - s.; **19,30 Simpsonii** - des. anim.; **20,00 Mallorca** - s.; 20,30 Știri - sport; 20,50 Galileo - magazin de știință; **21,15 Fără fard - comedie, Germania, 1992**; 22,15 Max - Special - Premiile filmului german; **0,30 Ultima răsuflare - thriller, SUA, 1995**, cu Robert Patrick; **2,00 Lupta unei mame pentru copilul ei** - dramă, SUA, 1979

RTL

7,00 Magazin matinal; 7,30 Bună dimineața!; 8,00 Magazin matinal; **8,35 Între noi** - s.; 9,15 Vremuri bune... - s.; **9,45 Clanul Hogan** - s.; **10,15 Springfield Story** - s.; 11,00 Sabrina talk; **12,05 Bogați și frumoși** - s.; 12,30 Duelul familiilor - concurs tv; 13,00 Magazinul amiezii; 14,00 Ilona Christen talk; 15,00 Birte Karalus talk; 16,00 Bärbel Schäfer talk; 17,00 Hans Meiser talk; **18,00 Dădaca** - s.; **18,30 Între noi** - s.; 19,00 Magazinul landurilor; 19,30 Exclusiv - magazin; 19,45 Știri RTL; 20,10 Exploziv - magazin; **20,40 Vremuri bune, vremuri rele** - s.; **21,15 Profesorul de înot - comedie, Germania, 1999**; 23,10 Life - mag.; 0,15 TV Kaiser - cabaret; 1,00 Știrile nopții; 1,30 **Nebun după tine** - s.

RTL 2

7,10 Desene animate; 9,20 **Între pat și tron - Femeile din Windson - dramă, SUA, 1992**, p.2; 10,45 **Full House** - s.; 11,15 **O familie puternică** - s.; 11,45 **Prințul din Bel Air** - s.; 12,15 Improvizații casnice; 12,45 Desene animate; **16,30 Boogies Diner** - s.; **17,00 California Dreams** - s.; **17,30 California College** - s.; 18,00 Lucky Letters - conc. tv.; **18,30 Silver Girls** - s. distr. SUA; **19,00 Full House** - s.; **19,25 O familie puternică** - s.; **19,55 Prințul din Bel Air** - s.; 20,30 **Cine clocănește?** - s.; 21,00 Știri; 21,15 **Born To Be Wild - comedie/acțiune, SUA, 1994**, cu Helen Shaver; 23,14 **Cliff Seven - acțiune, SUA, 1996**, cu Nancy Allen; 0,55 **City Wolf 2 - acțiune, SUA, 1987**

SAT 1

6,30 Magazin matinal; **10,00 Jacke și McCabe** - s.; **11,00 Hello, nene doctor!** - s.; 12,00 Jörg Pilawa talk: Să-i facem o surpriză; 13,00 Vera talkshow: Vreau să fiu frumoasă!; 14,00 Sonja talk: Mamă, îmi place pe stradă!; **15,00 Mac Gyver** - s.; **16,00 Star Trek** - s. SF; **17,00 J. A. G. - Onoare militară** - s.; 18,00 Fiecare contra fiecare - concurs tv.; 18,30 Știri regionale; 19,00 Blitz magazin; 19,30 Știri, meteo, sport; 19,55 Vedete - magazin; **20,15 AXN** - mag. sportiv; 20,45 Adevărat; **21,15 Copilul Meduzei - thriller, SUA, 1997**, cu John Glover, Vincent Spano; **23,15 Trei profesioniști** - s. SUA, 1998; 0,15 Harald Schmidt show; 1,15 **Platoon Warrior - război, Africa de sud, 1988**

EUROSPORT

9,30 Golf; 10,30 Aventuri; 11,30 Moto Trial - CM '99; 12,00 Fotbal - Music Industry Soccer Six; 12,30 Motorsport magazin; 13,30 Moto - MP al Spaniei, în direct; 14,00 Moto 125 cm; 15,00 Moto 500 cmc; 16,00 Tenis - turneu WTA Eastbourne; 17,00 Ciclism - turul Elveției, et. 4; 18,00 Ciclism - turul Cataluniei; 19,00 Tenis - turneu ATP, Hertogenbosh; 20,00 Moto - CM Barcelona; 21,00 Fotbal - Music Industry Soccer Six; 21,30 Camioane CM; 23,00 Bowling; 0,00 Moto CM; 1,00 Sporturi extreme; 2,00 Ciclism montan

TNT & TOONS

7,00-23,00 Desene animate; 23,00 Wrestling; 1,35 Wrestling în SUA; **3,15 Alfred cel mare** - f. Anglia, 1969 cu David Hemmings; **5,30 Satul fetelor - comedie, SUA**, cu Eric Sykes

TV 5

7,15 Magazinul gurmanzilor; 7,30 Magazin matinal; 9,05 Jurnal canadian; 9,30 Modă; 10,05 Zig Zag café; 11,00 Jurnal TV5; **11,15 Antoine Reeves** - s.; 13,05 Iată Parisul; 13,30 Jurnal France 3; 14,05 Nu trebuie să visezi; 15,00 Jurnal TV5; **15,15 Antoine Reeves** - s.; 17,00 Jurnal TV5; 17,35 Magazin turistic belgian; 18,05 Să ne distrăm!; 18,30 Concurs tv; 19,00 Jurnal TV 5; **19,15 Antoine Reeves** - s.; 21,00 Jurnal Belgia; 21,30 Jurnal France 2; 22,05 Epopee americană; 23,00 Jurnal TV5; 1,00 Să ne distrăm; 1,30 Jurnal Soir 3

DISCOVERY

16,00 Pe urmele Noului Testament; 16,55 Dezastre; 17,20 Aventuri la pescuit; 18,30 Călătorii - Noua Guinee; 19,00 Mașini britanice - Aston Martin; 20,00 Povestiri din Zoo; 20,30 Adaptare la mediu; 21,30 Motociclete clasice; 22,00 Iarna nucleară; 23,00 Clopotele din Csernobîl; 0,00 Jocuri mortale; 1,00 Pinochet și Allende

Selecțiuni

KABEL 1

19,20 M.A.S.H. - s.; 19,50 la fotul! - concurs tv; 20,30 Roata norocului; 21,30 Știri; **21,15 Vulturul singuratic** - western, SUA, 1954, cu Alan Ladd; **23,25 Duel în Sundown** - western, SUA, 1957, cu Randolph Scott; **0,45 Copil sălbatic - erotic, SUA, 1994**

VOX

20,15 Înapoi în timp - s. SF; **21,15 Karate Tiger 3 - acțiune, SUA, 1988**, cu Jean Claude Van Damme; **23,15 Powerman 3 - acțiune, Hong Kong, 1986**, cu Jackie Chan; 1,10 Știri; 1,20 Magazin nocturn

DUNA

18,25 Aventurile lui Nils Holgerson - d. a.; 19,00 Știri; 19,20 Panoramic cultural; **19,55 Tatăl răzbit** - s. 13/3; 20,40 Gustav Klint - doc. Austria; 21,05 Să scriem corect!; 21,10 Magazin central-european; 21,40 Chestiunea serii; 22,00 Știri; **22,40 Western** - f. Franța; 0,40 Știri; **1,00 Pasiuni** - f. SUA

RADIO ARAD & RADIO CONTACT (65,95 MHz)

5,00 - 8,00 BUNĂ DIMINEAȚA! - program Radio Contact
8,00 - 11,00 BUNĂ DIMINEAȚA, ARAD! - cu Zorina Barna și Marcel Haica - Știri (8,30; 9,30; 10,30). Informații locale
9,30 - 10,30 THE ALBUM SHOW
10,30 - 11,00 MUZICĂ ROMÂNEASCĂ
11,00 - 19,00 CONTACT FM - program Radic Contact
19,00 - 22,00 BUNĂ SEARA ARAD!
20,00 - 21,00 NOI VĂ PROPUNEM, DVS. ALEGEȚI! - cu Radu Mustafa
21,00 - 22,00 VIAȚA SPIRITUALĂ
22,00 - 5,00 RADIO CONTACT - Vineri noaptea nu mi-e somn

RADIO PRO FM (92,1 MHz)

0,00 - 5,00 PRO FM BY NIGHT
5,00 - 8,00 BULETIN DE ȘTIRI - la fiecare sfert de oră
6,00 - 7,00 RONDUL DE DIMINEAȚĂ - INFO PRO cu Dan Apostol și Laura Călăceanu
7,00 - 10,00 PRO FM PÂNĂ LA 10 - cu Flavius Eșnican
10,00 - 13,00 MIHAI CU NOI - cu Mihai Dobrovolschi
13,00 - 14,00 13-14 CU ANDREI - cu Andrei Gheorghe
14,00 - 17,00 ORAȘUL SUB LUPĂ - cu Călin Lăpușcă
17,00 - 19 ASCULTĂ-ȚI INIMA! - cu Marius Dobre
19,00 - 21,00 ASCULTĂ-ȚI MUZICA! - cu Călin Gheorghe
21,00 - 23,00 LATINO PARTY
23,00 - 1,00 HOT PARTY MIX - cu DJ MIKE

RADIO TIMIȘOARA

6,00 Ceasurile dimineții
8,00 Muzică populară cu dedicații
9,00 Idei în dialog
10,00 Radio circuit
11,00 Radio cocktail
13,00 Emisiune în lb. germană
14,00 Emisiune în lb. maghiară
15,00 Emisiune în lb. sârbă
16,00 Actualitatea în 60 de minute
17,00 Gramofon
18,00 Civilizația umană
19,00 Radiojurnal
19,15 Istoria muzicii rock
20,05 Cânt din suflet
20,50 Călătorie în lumea poveștilor
21,00 Curierul de seară
Știri: 6,00; 7,55; 11,00; 12,55; 17,00; 18,00; 20,00; 21,00; 21,55.
Radio Jurnal: 7,00; 16,00; 19,00.

RADIO SEBIȘ

6,00 Detașamentul de trezire
8,00 Cântă-mi lăutare - muzică populară
9,00 Alo, tu alegi!
10,00 Cafeaua de zece
12,00 La porțile dorului - muzică populară
13,00 FM-ul de prânz
14,00 Floare de colț - muzică ușoară românească
15,00 Astăzi te sărbătorim - muzică populară și dedicații muzicale
16,00 După patru
18,00 Șueta cu Magi
19,30 La mulți ani! - dedicații muzicale
20,30 Hani și Mirela Șou
23,30 În direct cu voi
0,00 Disco dance 21
2,00 Week-end nocturn

S.C. „STEL PROD" IMPEX SRL

Angajează

• **30 MUNCITORI** pentru mașină de cusut încălțăminte, pentru mașină de subțiat piele și croitori în piele (cu experiență în domeniu).

Salariu avantajos

Informații la sediul firmei, Arad, str. Renașterii, nr. 47/A, telefon: 259674, între orele 7,00 - 16,00.

(5213906)

SÂMBĂTĂ, 19 IUNIE 1999

TVR 1

7,00 Bună dimineața, de la... Timișoara!
7,50 Alfa și Omega
8,30 Desene animate
9,30 Tip-top, mini-top
11,00 Întâlnirea de sâmbătă Duplex Cluj - Bistrița
13,00 A doua alfabetizare
13,30 Ecranul
14,00 Info Magazin
14,30 Video magazin
16,30 Sarabanda
17,20 Expres muzical
18,00 Metallica în concert
19,00 Teleenciclopedia
19,50 Săptămâna sportivă
20,00 Jurnal * Meteo
20,30 Surprize, surprize
22,30 Farmece - ep. 7
23,20 TVR Info
23,25 Cavalerii cerului - acțiune, SUA, 1976, cu Kames Coburn, Susannak York

TVR 2

7,00 Prietenul nostru comun - rel.
8,05 Desene animate
8,30 Jo Privat - doc.
9,00 Cronica Amazoniei
9,30 Pas cu pas
10,30 Documente culturale
11,20 TVR Timișoara
13,30 Actualitatea culturală
14,00 Trei familii - ep. 23
15,00 TVR Info
15,10 Bank-note - rel.
15,35 Desene animate
16,00 Grecia - ep. 69
16,45 Atletism: Superliga Europei
17,30 Muzică populară
18,00 Vulcanul violent - doc.
19,00 Istorie, memorie, recuperare
19,30 Clepsidra cu imagini
19,45 Retro TV
20,30 Teatrul Național de Televiziune prezintă **Zarurile sunt aruncate!** de Tudor Negoiță
21,30 Polo: **România - Polonia**
22,30 Atletism: Superliga Europei
23,30 Panoramic Jazz
0,30 TVM * Mesager

PRO TV

7,00 Aventuri trăznite - d.a.
7,20 Incoruptibilii - d. a.
7,40 G. I. JOE - d. a.
8,00 Piticii din mușuroi - d.a.
8,30 Șoricelul Maisy - d. a.
9,00 Povestiri din Marea Sudului - ep. 6
10,00 Lois și Clark - ep. 28
11,00 Pro Motor
11,30 Audiență națională
13,00 Știrile Pro TV * O propoziție pe zi
13,10 Susan - ep. 15
13,35 Bebe - ep. 23
14,00 Alo, Generația Pro
15,00 Babylon 5 - ep. 5
15,45 Buffy, spaima vampirilor - ep. 33
16,30 Lumea filmului
17,00 Profashion
17,30 Star bucătar
18,00 Te uiți și câștigi! - concurs * Extragerea cărții poștale „Te uiți și câștigi"
18,30 Inimă de țigancă-ep.14
19,30 Știrile Pro TV
20,00 Rețeaua - ep. 16
21,00 Expertul - ep. 16
21,55 Știrile Pro TV * Știri sportive
22,00 Ultimul hippie - psihologic, Marea Britanie, 1986, cu Richard E. Grant, Paul McGann, Richard Griffiths, regia: Bruce Robinson
23,45 Crime în stil englezesc - ep. 3
1,35 Femei fierbinți - ep. 18
2,00 N.Y.P.D. Blue - viață de polițist - ep. 18
3,00 Generația Pro

TV ACASĂ

7,00 Minciuna - rel
7,45 Guadalupe - rel.
8,30 Căsuța poveștilor - rel.
9,15 Înger sălbatic - rel.
10,00 Celeste se întoarce - rel.
11,00 Viața noastră - rel.
12,00 Dragoste și putere - rel.
12,45 Milady - rel.
13,30 Maria - s.
14,30 Trandafirul roșu din Cairo - rel.
16,00 Guadalupe - s.
17,00 Celeste se întoarce - s.
18,00 Dragoste și putere - s.
18,45 Desene animate * Flipper - s.
19,30 Viața noastră - s.
20,15 Înger sălbatic - s.
21,15 Minciuna - s.
22,00 Milady - s.
23,00 40° la umbră - f. SUA/Anglia, 1975, cu Peter Fonda, Warren Oates, Margot Kidder, regia: Thomas McGuane

ANTENA 1

7,15 **Viitorul începe azi** - rel.
8,15 Desene animate
9,30 Fir întins
10,00 X-pat Profile - rel.
11,00 Secolul XX - doc.
12,00 Legea lui Burke - s.
13,00 Constelația cinema
13,30 Roata de rezervă
14,00 Burlacul - s.
14,30 Inspirația Carolinei - s.
15,00 Noi suntem îngeri: Dolarii - s.
17,00 Pe cont propriu - ep. 37
17,50 Fashion Club
18,00 Leonela - ep. 37
19,00 Observator
19,30 Sâmbete și zâmbete
20,00 O femeie deszlănțuită - dramă, SUA 1993
21,45 Observator
22,00 Pretender - ep. 55
23,00 Moștenire neașteptată - comedie, Anglia, 1940
1,10 Puterea banilor - s.

PRIMA

7,00 Emisiune pentru copii
10,00 Tia și Tamera - s.
10,30 Malcolm și Eddie - s.
11,00 Gregory Hines Show - s.
11,30 Lumea lui Dave - s.
12,00 Legături de familie - s.
12,30 Sport magazin
14,00 Jerry Springer talk show
14,30 Călătorii în lumi paralele - s.
15,30 Dosarele Y - rel.
16,30 MotorPlus
17,00 Cinemagia
17,30 Apel de urgență - rel.
18,00 Focus
18,30 Camera ascunsă
19,00 Viper - ep. 55
20,00 Firma - dramă, SUA, 1993 cu Tom Cruise, Gene Hackman, regia: Sydney Pollack
22,00 Real TV
22,30 Focus +
23,00 Reacție în lanț - dramă, Canada, 1990, cu Michael Ironside
0,30 Film erotic

HBO

10,00 Desene animate: Francklin
10,30 Războiul fiarelor - s.
11,00 Dragă, am micșorat copiii! - s.
11,45 Prizonieri în școală - dramă, SUA 1997
13,30 Alergătoarea - dramă, SUA, 1996
15,00 Avocatul diavolului - dramă, SUA, 1996
17,15 Cei trei Ninja - comedie, SUA, 1994
18,45 Un bacșiș de 2.000.000 $ - comedie, SUA, 1994
20,30 Frankenstein - horror SUA, 1994
23,30 Totul despre sex - s.
23,00 Poveste de dragoste - dragoste, SUA, 1994
0,45 Crima secolului - dramă, SUA, 1996

ATOMIC TV

7,00 Selector
10,30 Romanian Top 100
12,30 File de poveste
13,00 Adrenalizo
13,30 Cinematornic - rel.
14,00 K Lumea
16,00 Selector
18,30 Atomix cu Tudor
21,30 Febra - party music
22,30 Vibrații
23,30 Klub Bizzar
0,30 Insomnia

TELE 7 ABC

8,00 Știri
8,15 Dintre sute de ziare - rel.
9,00 Țara spiridușilor
10,00 Tentații - rel.
11,00 Derrick - s., rel.
12,00 Misiune imposibilă - s., rel.
13,00 Studioul Tudor Vornicu
17,00 Globetrotter
18,00 Rendez vous la Tele 7
19,00 Aventuri la Snowy River - ep. 39
20,00 Actualitatea Tele 7
20,30 Planetele - doc.
21,00 Conan barbarul - acțiune, SUA, 1982
23,00 Magazinul de sâmbătă seara
0,00 Știri
0,10 Misiune imposibilă - ep. 38
1,15 Actualitatea Tele 7

TV ARAD

7,15 Viitorul începe azi - rel.
8,00 Știri TVA - rel.
8,30 Politica fără prejudecăți - rel.
10,00 Xpat Profile - rel.
11,00 Century - Metropolis - doc.
12,00 Legea lui Burke - ep. 17
13,00 Constelația cinema
14,30 Roata de rezervă
14,00 Burlacul - ep. 19
14,30 Inspirația Carolinei - ep. 36
15,00 Noi suntem îngeri: Dolarii - aventuri, coproducție, 1996
17,00 Pe cont propriu - ep. 37
17,45 Fashion Club
18,00 Lumea mare a celor mici
18,20 Anunțuri
18,30 Știri TVA
19,00 Observator
19,30 Sâmbete și zâmbete
20,00 Divertisment
21,00 Știri TVA - rel.
21,30 Anunțuri - rel.
21,45 Observator
În continuare program identic cu Antena 1

TV INTERSAT

8,25 Deschiderea programului
8,30 Odiseea
9,00 Following Her Heart - film
10,30 Lumea copiilor
11,00 Știrile Intersat
11,30 Best of the Mermaids - film
13,00 Emisiunea de vineri seara - rel.
14,00 Dead and Drive - film
15,30 Intersat Music
16,00 Cavaleri și războinici
17,00 Intersat Music
17,15 Vorbind cu pereții - film
17,55 Știrile Intersat
18,00 Film (cont.)
18,45 Știrile Intersat
19,15 Canguros
19,45 Harvest Home - film
21,30 Muzică și film cu Alecu Chirită
23,00 Echipa de șoc
0,00 Erotica
0,40 Închiderea programului

BUDAPESTA 1

7,00 Fum de aur; 9,00 Mag. informativ tineri; 9,30 Cuvântul Domnului; 9,40 Desene animate; **11,30 Saisprezece** - s. 8/2; **12,05 Căldură tropicală** - s.; 13,00 Știri; 13,15 **Iubiri la Saint Tropez** - s.; 14,05 Răspundem la telefoanele telespectatorilor; **14,25 Insula fluturilor** - s.; **15,20 Ceasul se învârte** - f. SUA, cu Orson Welles; 17,00 Delta - jurnal de știință; 17,30 Concurs TV; 18,00 Fotbal - camp. Ungariei; 19,50 Eclipsă de soare; 20,00 Loto show; 20,30 Telejurnal; 21,00 Salată politică - em. distractivă; **22,00 Martor mut** - s.; 23,45 Olimpici maghiari - seară de gală; 0,40 Convorbiri

BUDAPESTA 2

7,00 Magazin matinal; 9,00 Școala fermierilor; 10,00 Aktual; 10,30 Fereastră europeană 12,30 Pentru copii; 14,35 Istoria ilustrată a literaturii maghiare; 15,00 Portret; 16,05 Valori de patrimoniu; 16,15 Arhitectură și urbanism; 16,45 Căminul - mag.; **17,05 Florile putregaiului** - 11/6; 18,00 Interviu; 18,30 Imagine apropiată; 19,00 Desene animate; **19,30 Dharma și Greg** - s.; **20,00 Aventurile unui câine** - s.; 20,30 Desene animate; 21,00 Știri, sport; 21,30 Panoramic - magazin; **22,05 Poliția nautică** - s.; 22,55 Anotimpuri capricioase - em. distractivă

TV 2

7,30 Cartea Cărților; **8,00 Matineu** - des. anim.; **10,30 Aventurile lui Superman jr.** - s.; **11,00 Un domn din spațiu** - s.; **11,30 Liceeni îndrăgostiți** - s.; **12,00 Madison** - s.; 12,30 Party TV; 13,25 Șlagăre; **13,50 Fetele sunt îngeri** - comedie muzicală, SUA, cu Elvis Presley, Stella Stevens; **15,30 Medic în Alaska** - s. distr.; **16,15 El Dorado - western, SUA**, cu John Wayne, Richard Boone; **18,15 Hercules** - s.; 20,00 Fapte - știri; 20,30 Dragoste la prima vedere - concurs tv; **21,00 Căpitanul Nemo și orașul scufundat** - aventuri, SUA, 2/1, cu Michael Caine, Patrick Dempsey; **23,50 Portret robot** - polițist, SUA, cu Roger Moore, Rod Taylor; **0,40 Întâlniri șocante** - s.; **1,10 Délicte sexuale** - f. erotic

PRO 7

7,05 Desene animate; 13,40 **Simpsonii** - s.; **14,05 Familia Bundy** - s; 15,00 **Dragul de Raymond** - s.; **15,25 Fete de bani gata** - s., **15,50 Sub un acoperiș** - s.; **16,20 Pacific Blue** - s. pol. SUA; **17,15 Specialiștii** - s., **18,10 Buffy** - s.; **19,10 Academia de poliție** - s., 20,00 Taff - magazin; 20,30 Știri; 20,45 Galileo extra - mag., **21,15 Sommersby - dramă, SUA, 1993**, cu Richard Gere, Jodie Foster; **23,30 Zbor prin iad - acțiune, SUA, 1989**, cu Danny Glover, Willem Dafoe; 1,40 TV Total show; 2,30 Bullyparade show

RTL

7,15 Desene animate; 9,30 Disney Club; **11,45 Power Rangers** - s.; 12,10 Desene animate; **13,20 Eu și viața** - s.; **13,45 Moesha** - s.; **14,10 O familie puternică** - s.; **14,35 În dosul lunii** - s.; **15,05 Prințul din Bel Air** - s.; **16,00 Improvizații casnice** - s.; **17,00 Beverly Hills 90210** - s.; 17,50 Căsătorie la Windsor (1) - Prințul Edward și Sophie, în direct; 19,00 Căsătoria anului, în direct; 19,45 Știri, sport; 20,10 Căsătoria anului, în direct, Windsor; 21,15 **Last Action Hero - comedie/fantasy, SUA, 1993**, cu Arnold Schwarzenegger; **23,40 Antiglon**; - acțiune/comedie, SUA, 1996, cu Damon Wayans; 0,10 Sâmbătă noaptea cu RTL

RTL 2

7,05 Desene animate; 9,45 Bravo TV - weekend show; 12,05 Magazin cinematografic; **12,35 Dr. Quinn** - s.; **13,35 O fantomă de sărutat - comedie/polițist, SUA**, 1993, cu Jaclyn Smith; **15,20 Galactica - s. SF**, 2 ep.; **17,25 Gorila - aventuri, SUA, 1995**, cu Wil Horneff; 19,15 Singles '99; 19,55 Reclame; 21,00 Știri; **21,15 Iubire și teroare - psihothriller, SUA, 1995**, cu Richard Grieco; **23,15 Autostradă spre iad** - comedie/horror, SUA, 1990; **1,00 Man Hunt - acțiune, SUA, 1994**, cu Lorenzo Lamas; **2,40 Cliff Seven - acțiune, SUA, 1996**, cu Nancy Allen

SAT 1

7,10 Vera talk; 8,00 Blitz magazin; **8,15 Lassie** - s.; 8,50 Desene animate; **12,00 Răzbunătorii** - s.; **13,00 Liceeni îndrăgostiți** - s.; **14,00 Trei pe o canapea - comedie, SUA, 1965**, cu Jerry Lewis, Janet Leigh; **16,00 Comisarul Rex** - s.; **17,00 Star Treck** - s.; 18,00 Știri; 18,10 AXN - magazin; **19,00 J.A.G.** - s.; 20,00 E adevărat; 20,45 Reclame; **21,15 Copilul Meduzei - thriller, SUA, 1997**, cu Martin Sheen; 23,10 Show-ul săptămânii; 0,40 Fotbal NFL Europe; **1,10 Trei profesioniști** - s.

EUROSPORT

9,30 Sporturi extreme; 11,30 Ciclism montan; 12,00 Motorsport - CE camioane; 12,30 Motorsport - camioane; 13,30 Moto - CM, în direct; 14,00 Moto CM - 125 cmc, în direct; 15,00 Moto - MP al Cataloniei, 500 cmc, în direct; 16,00 Tenis; 17,00 Ciclism - turul Elveției, et. 5; 18,00 Atletism - Cupa Europei, Paris; 19,00 Tenis - turneu ATP, Hertogenbosch, semifinala; 20,00 Moto - Barcelona, 250 cmc; 21,00 Atletism - Paris; 22,00 Fotbal feminin CM: SUA - Danemarca, în direct; 0,00 Box; 1,00 Moto - Pole Position magazin

TNT & TOONS

7,00-23,00 Desene animate; **23,00 Aventurile lui Don Juan** - f. 1948, cu Errol Flynn; 1,15 **Hoțul regelui** - f. 1955, cu David Niven; **3,00 A 25-a oră** - f. SUA, 1967, cu Anthony Quinn

TV 5

9,00 Radio Canada; 10,05 Emisiune pentru tineri; 11,00 Jurnal TV5; 11,15 Concurs tv; 12,05 Orizonturi francofone; 13,30 Jurnal France 3; 14,05 Pentru tineri; 15,00 Jurnal TV5; 15,15 Magazin cultural; 16,30 Invențiile vieții - doc.; 17,00 Jurnal TV5; 17,15 Tema zilei; 17,30 Sport african; 18,05 Reflecții - magazin; 19,05 Jurnal TV5; 19,15 Dezbatere socială; 21,00 Jurnal belgian; 21,30 Jurnal France 2; 22,05 Thalassa - mag. mărilor; 23,00 Jurnal TV5; 23,15 Corespondent special; 1,00 Jurnal elvețian; 1,30 Știri Soir 3

DISCOVERY

17,20 Avioane militare; 18,00 Arme de război - Tancul; 19,00 Câmpuri de luptă - Drumul spre Berlin; 21,00 Super-structuri - NORAD; 22,00 Inundații; 23,00 Efecte speciale; 0,00 Dosarele FBI

Selecțiuni Kabel 1

19,15 Cousteau: Aventuri pe ocean - doc. Franța; 20,10 National Geographic - doc.; 21,00 Știri; **21,15 Piratul - aventuri, SUA, 1958**, cu Yul Brynner, Charlton Heston; **23,35 Legământul Shaolin - acțiune, Hong Kong, 1992**, cu Cynthia Khan; **1,20 Commando Irak - război, Anglia, 1996**

VOX

20,15 Wildnis - doc. Africa de Sud; **21,15 Moartea unei cântărețe** - polițist, SUA, 1998, cu Sherman Moore; 23,15 Spiegel TV - mag. de reportaje; **0,20 Apartamentul 16 - psihothriller, Anglia/Belgia/Olanda, 1994**

DUNA

14,40 Asterix și Cleopatra - f.d.a.; 15,50 Cum se face?; 16,05 Jurnalul naturii; 16,10 Întâmplări pe mare - doc.; 16,35 Câteva minute cu Latabar Kálman; 17,00 Coney Island - doc. SUA; **17,55 Larry și Harry** - f. SUA; 18,25 Basme; 19,00 Știri; 19,20 Talent; 19,55 Vacanță! Gata cu școala; 20,55 Impresii; 21,00 Destine de cântăreți; 22,00 Știri; 22,20 Sport; **22,40 Mâna destinului - f. tv. Franța**; 0,10 Știri; **0,25 Efect fatal** - f. SUA, cu Martin Sheen

INFOTON ROMÂNIA
Str.L.Blaga,nr.2-4, tel:280175,281800
CONECTEAZĂ-TE ACUM!
CONNEX START:
- conectare gratuită;
- abonament 5 $ / lună;
- convorbire 0,1 $ / minut.
Până la 30 iunie oferta CONNEX:
- telefon
MOTOROLA d520 - 79$:
- conectare gratuită;
- 2 luni abonament gratuit*.
*Preț fără T.V.A., la limita stocului disponibil, numai cu conectare CONNEX.
I și XIII-a lună și numai pentru serviciile vocale.
CONNEX
Viitorul Sună Bine GSM

GRESIE ITALIANĂ
Vând urgent, la preț de importator, lichidare stoc,
GRESIE ITALIANĂ
■ 7 modele de mărimi diferite
■ culori și desene deosebite
■ preț 120.000-155.000 lei/mp
Vizitați depozitul de porțelan
„CRISTI-D" Arad,
Str. Meșter Manole, nr. 14 (lângă fostul Abator de pui din Gai sau Fabrica de Zahăr nouă)
Telefon 289253.

Duminică, 20 iunie 1999

TVR 1

7,00 Bună dimineața de la... Craiova și București!
7,50 Lumină din lumină
8,30 Desene animate
9,00 TVR Info
9,05 Kiki Riki Miki
11,00 Viața satului
13,00 Tezaur folcloric
14,00 Info magazin
14,30 E șansa ta!
16,30 Sarabanda
17,30 Super gol show
18,00 Star Trek - ep. 17
19,00 Camera ascunsă
19,25 Aproape perfect - ep. 14
19,50 Duminica sportivă
20,00 Jurnal * Meteo
20,30 7 zile în România
21,00 Hornblower: Ducesa și diavolul - dramă, Anglia, 1997 - partea a III-a
22,40 Noaptea devoratorilor de publicitate
23,30 TVR Info
23,35 Telesport
23,50 Pariul Trio
23,55 Metamorfoze

TVR 2

7,00 Farmece - rel.
8,05 Desene animate
8,30 Rima și rațiunea - doc.
9,30 Arca lui Noe
10,30 Integrale
11,30 TVR Iași
13,40 Creanga de aur
14,00 Trei familii - ep. 24
15,00 TVR Info
15,35 Două miniaturi muzicale
15,45 **Atletism**: Superliga Europei
18,10 Timpul trecut - doc.
19,10 Alo, tu alegi!
20,00 Cu cărțile pe față
21,00 Sportmania - Fotbal: **Real Madrid - Deportivo La Coruna**, în direct; * Polo: **România - Georgia**, înreg.
0,00 Mari compozitori, mari interpreți
0,30 TVM * Mesager
0,00 Știri
0,10 Omul și natura - rel.
1,15 Actualitatea Tele 7

PRO TV

7,00 Aventuri trăznite - ultimul episod
7,20 Incoruptibilii - ep. 5
7,40 Desene animate: G.I.JOE - ep 14
8,00 Desene animate: Piticii din mușuroi - ep. 19
8,30 Șoricelul Maisy - ultimul episod
9,00 Super Abracadabra * **Fiica oceanului** - ep. 25
11,00 Oamenii secolului - doc.
12,00 Profeții despre trecut - talk show
12,55 O propoziție pe zi - retrospectivă
13,00 Știrile Pro TV
13,30 Ministerul comediei
16,30 Echipa mobilă. Emisiune de Viorel Gaiță
17,00 Chestiunea zilei - retrospectiva săptămânii
18,00 Prețul corect. Concurs prezentat de Constantin Cotimanis
18,30 Inimă de țigancă - ep. 15
19,30 Știrile Pro TV
20,00 Ally Mc Beal - ep. 42
21,00 Casa spiritelor - dramă, cu Jeremy Irons, Merryl Streep, Glen Close, regia Billie August
23,20 Procesul etapei
1,45 Superman - SF, SUA, 1978 cu Christopher Reeve, Gene Hackman, regia Richard Donner
3,50 Femei fierbinți - ep. 18
4,15 N.Y.P.D. Blue - ep. 10
22,00 The Stuff - film
23,30 Știrile Intersat
0,00 Erotica
0,40 Închiderea programului

TV ACASĂ

7,00 Minciuna - rel.
7,45 Guadalupe - rel.
8,30 Căsuța poveștilor - rel.
9,15 Arhiva neagră - s.
10,00 Celeste se întoarce - rel.
11,00 Acasă la Mircea Diaconu cu Ruxandra Săraru
11,30 Arca lui Noe - s.
12,00 Dragoste și putere - rel.
12,45 Milady - rel.
13,30 Maria - s.
14,15 Viva Zapata! - f. rel.
16,00 Guadalupe - s.
17,00 Celeste se întoarce - s.
18,00 Dragoste și putere - s.
18,45 Flipper - des. anim.
19,30 Jackie Collins: Hollywood
20,00 Poirot - s.
21,15 Minciuna - s.
22,00 Milady - s.
23,00 Cândva, undeva - dramă, Anglia, 1984 cu Phyllis Logan, Govanni Mauriello, regia Michael Radford

ANTENA 1

7,00 Inspirația Carolinei - rel.
7,30 Spirit și credință
8,15 Desene animate
9,00 Teo și Mircea Șou
12,15 Cine se scoală de dimineață - comedie, Anglia, 1965, cu Norman Wisdom
14,00 Duminica în familie
18,00 Leonela - ep. 38
19,00 Observator
19,50 Reporter TV Vouă
20,05 Vânătoarea de diamante - acțiune, SUA, 1986, cu Haword Hesseman, Brooke Shields
21,45 TeleEurobingo Show
23,00 Fotbal Club Antena 1
2,30 Martorul acuzării - suspans, SUA, 1991

PRIMA

7,00 Emisiune pentru copii
10,00 Tia și Tamera - s.
10,30 Maicolm & Eddie - s.
11,00 Gregory Hines Show - s.
11,30 Lumea lui Dave - s.
12,00 Legături de familie - s.
12,30 Povești de iubire
14,30 Comedianții - comedie, SUA, 1991, cu Bob Newhart
16,00 Cine ia copilu'? - dramă, SUA, 1992, cu Debbie Reynolds
18,00 Focus
18,30 Camera ascunsă
19,00 Viper - ep. 56
20,00 Misiune în deșert - dramă, SUA, 1996, cu Jody Abrahams
22,00 Frasier - ep. 46
22,30 Focus +
23,00 Centenniel - s.

HBO

10,00 Cei mai buni - dramă, SUA, 1996
11,15 Casino - dramă, SUA, 1995
14,45 Dacă zidurile ar vorbi - dramă, SUA, 1996
16,30 Trei fugari - comedie, SUA, 1989
18,15 Răsărit de soare - thriller, SUA, 1993
20,30 Vampirul din Brooklyn - comedie, SUA, 1995
22,15 Philadelphia - dramă, SUA, 1993
0,15 Turnul terorii - acțiune, SUA, 1997
1,45 Jurnalul Pantofului Roșu - s.

ATOMIC TV

7,00 Selector
11,00 Cybernet
11,30 Atomic Café - rel.
12,00 Reactor
12,30 Turnul Londrei - rel.
13,30 Hai-Hui
14,00 Interactiv
16,00 Selector
18,30 Atomix cu Andreea
21,30 Subcultura
22,00 Concert KD Lang
23,00 Album Show
0,00 Insomnia

TELE 7 ABC

8,00 Știri
8,15 Globetrotter - rel.
9,05 Conan barbarul - rel.
11,05 Documentar
11,35 Misiune imposibilă - rel.
12,30 Cântecul și casa lui
13,00 Ora unu a venit
16,00 Drumuri printre amintiri
15,30 Cutia muzicală
17,00 Forța destinului
18,00 Dinastia - ep. 182
18,55 Pariul Trio
19,00 Aventuri la Snowy River - ep. 40
20,00 Actualitatea Tele 7
20,30 Pe urmele Euroviziunii
21,00 Dintre sute de ziare
21,35 Pariul Trio
21,40 Loto
21,45 Steaua căzătoare - western, SUA, 1960, cu Elvis Presley
23,15 Gala Tele 7

TV ARAD

7,00 Inspirația Carolinei - rel.
7,30 Spirit și credință
8,00 Știri TVA - rel.
8,30 Lumea mare a celor mici - rel.
8,50 Anunțuri - rel.
9,00 Teo și Mircea șou
12,15 Cine se scoală de dimineață - comedie, Marea Britanie
14,00 Duminica în familie
18,00 Divertisment
18,20 Anunțuri
18,30 Știri TVA
19,00 Observator
19,50 Reporter TV Vouă
20,05 Emisiune de tradiții și folclor
21,00 Știri TVA - rel.
21,30 Anunțuri - rel.
21,45 TeleEurobingo Show
În continuare program identic cu Antena 1

TV INTERSAT

8,25 Deschiderea programului
8,30 Vorbind cu pereții - film
10,00 Muzică și film cu Alecu Chirită
11,30 Știrile INTERSAT
12,00 Harvest Home - film
13,30 Club Fed - film
15,00 Intersat Music
15,15 Echipa de șoc
15,45 Lumea copiilor
16,15 Deșertul vorbește
16,45 Frankenstein - film
18,15 Clasici ai animației
18,45 Știrile Intersat
19,15 Provocarea naturii
19,45 Canguros
20,15 Uși turnante - film
21,45 Intersat Music

BUDAPESTA 1

7,30 Școala fermierilor; 8,00 Mesajul Bibliei; 8,05 Desene animate; 9,20 Basm; 10,35 Pălăria verde - Emisiune pentru copii; 11,00 Jurnal cultural; 12,00 Familia circulă - conc. TV; 13,00 Știri; 13,10 Clipele norocului; 13,35 Melodii cu Kondor Ernő; 14,00 Magazinul satului; 14,25 Prietenii animalelor; **15,00 O zi pe țărmul mării** - f. Danemarca; 16,45 Religie; 17,10 Halo; 17,25 Magazin turistic; 19,00 Momente dramatice în natură - Anglia 2/1; 19,50 Eclipsa de soare în Ungaria; 20,00 Săptămâna; **21,00 Răpirea președintelui** - acțiune, Canada, cu William Shatner, Ava Gardner; 22,50 Concurs muzical - doc.; 23,20 Telesport; 23,50 Musical World - concert de gală 2/1

BUDAPESTA 2

9,00 Ora de știință; 9,25 Canon - cultură și religie; 11,00 Călătorește cu noi în Ungaria; 11,35 Dansul celor mărunți; 12,00 Telesport; 14,00 Fum de aur; 16,00 Muzică populară; 16,30 Delta 2000 - magazin; 17,00 Bine ai venit, locotenente! - f. tv. Ungaria; 18,45 Ar putea fi protejată; **19,00 Sipsirica 2** - f. tv.; **20,00 Liceeni îndrăgostiți** - s.; 20,45 Următorul, vă rog! - concurs tv; 21,00 Săptămâna, știri; **22,00 Remușcări nefinalizate** - f. tv., Ungaria; 23,10 Maghiari făcători de istorie; 0,05 MM - natiunea maghiară; 0,10 Magazin turistic

TV 2

7,00 Religie; 7,30 Cartea cărților; 8,00 Matineu; **12,10 Îngeraș de probă** - comedie, SUA, cu Dolly Parton, Roddy Mc Dowall; 13,45 Bucătăria lui Laci; 14,10 Magazin turistic; 14,35 Natura misterioasă - doc. Anglia; **15,20 Doctorul de munte** - s.; **16,10 Magicianul** - s. pol. SUA; **17,10 Mac Gyver** - s.; **18,05 Super echipa** - s.; **19,05 Misiune imposibilă** - s.; 20,00 Fapte; 20,30 Roata norocului; 21,00 **Nemo și orașul scufundat** - aventuri, SUA, cu Michael Caine, Patrick Dempsey; **22,50 Knight Rider Team** - acțiune, SUA; 24,00 Gol! Gol! Gol!; **1,10 Prinde-l!** - comedie muzicală, Ungaria

PRO 7

7,10 Desene animate; **11,20 Superman** - s.; 12,15 Cinema TV; **13,00 Bărbat adevărat** - comedie, SUA, 1987, cu James Belushi; **14,25 Spitalul de urgență** - s.; **15,20 Fermecat** - s.; **16,10 Pensacola** - s.; **17,05 Dune** - SF, SUA, 1983, cu Francesca Annis, Jose Ferrer; 19,30 Max; 20,00 Lumea minunilor; 20,30 Știri; 20,45 Lumea minunilor; **21,15 Viforul alb** - aventuri, SUA, 1995, cu Jeff Bridges, John Savage; 23,50 Focus TV - magazin; **0,55 American Steel** - acțiune, SUA, 1991 cu Bruce Boxleitner

RTL

7,00 Desene animate; 9,00 Disney Club; **11,25 Sledge Hammer** - s.; **12,20 Echipa A** - s.; 13,20 Parada filmelor Disney; **12,35 Femeia din California** - comedie, SUA, 1995; **15,15 Sea Quest 2032** - s.; **16,10 Silders** - s.; **17,05 Hercule** - s.; **17,55 Robin Hood** - s.; 18,45 Exclusiv Weekend; 19,45 Știri, sport; 20,10 Acțiuni de salvare; **21,15 Agentul 00** - comedie/spionaj, SUA, 1995, cu Leslie Nielsen, Andy Griffith; 22,50 Lumea Veronei; 23,30 Spiegel TV - magazin; 0,15 Marele reportaj - Posibilitățile medicinei; **1,10 Înalta societate** - s.; 1,40 Prime Time

RTL 2

7,05 Desene animate; **9,50 Tata le rezolvă pe toate** - s.; 19,05 Singles '99; **10,35 Galatica** - s. SF, 2 ep.; **12,40 Let's Make Love Again** - dramă, SUA, 1993, cu John Heard; **14,30 Atingere cerească** - s.; 15,30 Reclame; 16,40 Bravo TV; 19,00 Backstreet Boys - concert; 20,00 Atenție, filmăm!; 21,00 Știri; **21,15 Walker, Texas Ranger** - s., 2 ep.; 23,20 Peep show; 0,30 Electric Blue (1) - mag. băr baților - rep.; **1,10 Capcana iubirii** - erotic/thriller, Italia, 1990

SAT 1

7,05 Nu-ți fie teamă, trec - comedie, Elveția, 1970; 8,45 Weck Up; 9,45 Show-ul săptămânii; **11,15 J.A.G.** - s.; **12,15 Pistoale fumegânde** - western, SUA, 1950, cu Ella Raines; **13,55 Vagabondul** - comedie, Germania, 1956; **16,00 Călărețiii din stepă** - aventuri, SUA, 1970, cu Omar Shariff; **18,00 Dawson's Creek** - s.; 19,00 Blitz - magazin; 19,30 Știri; 20,00 Numai dragostea contează - show; **21,15 Când Lucy simte** - comedie, SUA, 1995, cu Sarah Jessica Parker; **23,15 Școala de șoferi** - s.; 23,15 Planetopia - Apă pentru Etiopia; 0,30 News & Stories

EUROSPORT

9,30 Yachting magazin; 10,00 Atletism; 11,00 Moto - MP al Catalaniei, în direct; 12,00 Motorsport, în direct; 13,00 Moto - Catalania, în direct; 16,15 Atletism, Paris, în direct; 18,00 Ciclism - turul Elveției, în direct, et. VI; 19,00 Tenis - turneu ATP Hertogenbosh, în direct; 20,00 Moto - MP al Catalaniei; 21,00 Auto Nascar; 22,45 Sportcentre; 23,00 Auto - Indy Car, în direct, Portland; 1,00 Auto - Nascar; 1,30 Atletism

TNT & TOONS

7,00-21,00 Desene animate; **23,00 Piratii nordului** - f. 1984, cu Robert Urich; **1,15 Întocmai cum ești** - f. 1984; **3,15 Bărbatul care râde** - f. 1966

TV 5

11,00 Jurnal TV5; 11,30 Magazin; 12,00 Thalassa; 13,05 Magazin cinematografic; 13,30 Jurnal France 3; 14,05 Poeme eroice americane - doc.; 15,00 Jurnal TV5; 15,15 Harta comorii - doc.; 17,00 Știri TV 5; 17,30 Ora corespondenților; 18,30 Concurs; 19,00 Jurnal TV 5; 19,15 Trăiască duminica!; 21,00 Jurnal belgian; 21,30 Jurnal France 2; 22,05 Ținuturi îndepărtate; 23,00 Jurnal TV5; **23,15 Urați-mi baftă!** - f. Franța; 1,00 Jurnal elvețian

DISCOVERY

15,30 Un secol de război; 17,20 Animal X; 18,00 Rachete; 19,00 Mașini extreme - Trenulețe în parcuri; 20,00 Păsări de pradă; 21,00 Vânătorii de crocodili; 22,00 Discovery - Arheologie din satelit; 23,00 Eco Challenge în Maroc; 1,00 Planeta singuratică - Maroc; 2,00 Detectivi în medicină

Selecțiuni

KABEL 1

19,15 Perry Mason: Moderatorul - polițist, SUA, 1994; 21,00 Știri; **21,15 Camelot - Sabia de aur** - fantasy, Anglia, 1983, cu Sean Connery; **23,20 Deep Star Six** - SF, SUA, 1988, cu Greg Evigan; 1,05 K1 - Megaaeroportul Frankfurt

VOX

19,15 Voxtours - Indonezia; 20,15 Fittness magazin; **21,15 Factorul PSI** - s.; **22,10 Poltergeist** - s.; **23,10 Mama, ucigașă în serie** - comedie, SUA, 1994, cu Kathleen Turner; 0,55 Magazin erotic; **1,55 Apartamentul 16** - thriller, Anglia/Belgia/Olanda, 1994

DUNA TV

13,00 Știri; 13,10 Helekan; **13,30 Magnas Niska** - f. Ungaria; 14,50 Fii atent!; 15,20 Vechi jurnale de actualități; 15,50 Sport; 18,00 Imagini în mișcare; 18,30 Desene animate; 19,00 Știrile săptămânii; 19,50 Știri; 20,00 Sport; 20,15 Teatru Carlo Goldoni; **22,55 Primarul** - f. Italia, cu Anthony Quinn; **1,25 Cursă hipică**

SC „RESCO" SA Arad

ÎNCHIRIAZĂ spații comerciale
ANGAJEAZĂ:

◆ **Ospătari** ◆ **Bucătar** - vârsta max. - 25 ani
■ **Vinde:** Mobilier comercial (mese, scaune, obiecte inox aflate la Restaurantul Bulevard, str. Horia nr. 1)
Informații la telefon: 281970,
Str. M. Eminescu nr. 4, Arad.
(5213865)

Luni, 21 iunie 1999

TVR 1

12,00 TVR Info
12,05 Căsuța din preerie - rel.
13,00 TVR Craiova
14,00 TVR Info
14,10 Santa Barbara - rel.
15,00 Tradiții
15,30 Mapamond
16,00 Emisiune în limba maghiară
17,30 Familia Simpson - des. anim.
18,00 TVR Info
18,10 Sunset Beach - ep. 472
19,00 Jumătatea ta
20,00 Jurnal * Meteo * Sport * Ediție specială
21,00 Preotul și cârciumărița - ep. 5
21,55 Teatrul Național de Televiziune prezintă: **Stâlpii societății** de Henrik Ibsen - partea a treia
22,45 Călător în țara eclipsei
22,50 Jurnalul de noapte
23,30 Scena
0,00 Întâlnirea de la miezul nopții

TVR 2

12,00 Documente culturale - rel.
12,50 Muzică populară
13,10 TVR Info
13,15 Rebelul - ep. 75
14,00 Convietuiri
15,00 TVR Info
15,10 Limbi străine * Engleză
15,35 Sailor Moon - des. anim.
16,00 Grecia - ep. 70
16,45 Santa Barbara - ep. 886
17,30 Muzică populară
18,00 Care pe care
19,00 Știri bancare
19,10 Portrete în acva-forte
19,40 Sănătate, că-i mai bună decât toate!
20,10 Căsuța din prerie - ep. 51
21,00 Credo
22,00 Pescărușii - dramă, Franța, 1990, cu Annick Alane, Michel Galabru
23,30 Patrimoniu
0,00 Creanga de aur
0,30 TVM * Mesager

PRO TV

7,00 Bună dimineața, PRO TV e al tău!
10,00 Tânăr și neliniștit - rel.
10,45 Casa spiritelor - rel.
13,00 Știrile Pro TV * O propoziție pe zi
13,10 Superman II - rel.
15,05 Familia Bundy - ep. 114
15,30 Strengărița - ep. 41
16,15 Tânăr și neliniștit - ep. 771
17,00 Știrile PRO TV * O propoziție pe zi
17,30 Aripile pasiunii - ep. 16
18,15 Inimă de țigancă - ep. 16
* Extragerea cărții poștale „Te uiți și câștigi"
19,20 Chestiunea zilei
19,30 Știrile PRO TV
20,30 Sărutul dinaintea morții - thriller SUA, 1991 Matt Dillon, Sean Young, Max Von Sydow, Diane Ladd, regia: James Dearden
22,15 Știrile Pro TV
22,20 Chestiunea zilei
22,30 Prietenii tăi - ep. 44
23,00 Dosarele X - ep. 112
23,50 Chestiunea zilei
0,00 Știrile Pro TV * Profit * O propoziție pe zi
0,30 Gorky Park - dramă/polițist SUA, 1993, cu William Hurt, Lee Marvin, Joanna Pacula, regia: Michael Apted
2,45 Știrile Pro TV
3,40 Riști și câștigi
4,10 Baschet NBA: San Antonio - New York, live

TV ACASĂ

7,00 Minciuna - rel.
7,45 Guadalupe - rel.
8,30 Căsuța poveștilor - rel.
9,15 Înger sălbatic - rel.
10,00 Celeste se întoarce - rel.
11,00 Viața noastră - rel.
12,00 Dragoste și putere - rel.
12,45 Milady - rel.
13,30 Maria - serial
14,15 Cândva, undeva - rel.
16,00 Guadalupe - serial
17,00 Celeste se întoarce - serial
18,00 Dragoste și putere - serial
18,45 Desene animate *Flipper* - serial
19,30 Viața noastră - serial
20,15 Înger sălbatic - serial
21,15 Minciuna - serial
22,00 Milady - serial
23,00 Ultimul detectiv - f. SUA, 1982 cu Tom Clancy, Joe Cortese, Susan George, David Huddleston, regia: Robert Michael Lewis

ANTENA 1

6,45 Dimineața devreme
10,00 Știri
10,20 Cafea cu parfum de femeie - serial
11,30 Sâmbete și zâmbete - rel.
12,00 A treia planetă de la Soare - s.
12,30 Sparks - s.
13,00 Știrile amiezii
13,15 Esmeralda - serial
14,00 Foișorul de foc
15,00 Ape liniștite - serial
16,00 Zodiac
16,10 Luz Maria - ep. 33
17,00 Știri
17,25 Leonela - ep. 39, 40
19,00 Observator
20,00 Doi plus unu
20,30 Pericol iminent - serial
21,20 Raven - ep. 12
22,15 Observator
22,45 Marius Tucă Show
0,30 Tropical Heat - ep. 49

PRIMA

7,00 Sport magazin - rel.
8,30 Motor Plus - emisiune automobilistică - rel.
9,00 Capsula de oxigen
13,00 Nimeni nu e perfect - serial
14,00 Jerry Springer
15,00 Pretutindeni cu tine - serial
16,00 Celebri și bogați - serial
17,00 Maria Mercedes - serial
18,00 Focus
19,00 Camera ascunsă
19,30 Viper - ep. 57
20,20 Brooklyn South - ep. 34
21,15 Dosarele Y - doc.
22,10 Real TV
22,20 Focus
23,00 Centenniel - serial
1,00 Film de groază

HBO

10,00 Beverly Hills Cop III - comedie, SUA, 1993
11,45 Forța de reacție - acț. SUA, 1998
13,15 Un pușți la curtea Regelui Arthur - acț., SUA, 1995
14,45 Obsesia - dramă, SUA, 1995
17,30 Stargate - serial
18,15 În bătaia pușții - acț. SUA, 1993
20,30 Cinci zile într-o vară - dragoste, SUA, 1982
22,15 La prima vedere - comedie, SUA, 1995
23,45 Al cincilea element - SF, SUA, 1997
1,45 Jurnalul Pantofului Roșu - s.

TV ATOMIC

7,00 Selector
10,00 Reactor
10,30 Hai Hui - rel.
11,00 Atomix cu Andreea - rel.
14,00 Interactiv
15,55 Reactor
16,00 Romanian Top 100 - rel.
18,00 Selector
19,00 Atomix cu Oana
21,55 Reactor
22,00 South Park - des. anim.
22,30 File de poveste - rel.
23,00 Aria 52
0,00 Insomnia

TELE 7 ABC

7,00 Știri
7,10 Bună dimineața, România
10,00 Știri
10,30 Dintre sute de ziare - rel.
11,05 Forța destinului - rel.
12,00 Rendez-vous la Tele 7 - rel.
13,00 Gala Tele 7 - rel.
14,00 Medici la datorie - rel.
15,00 Știri
15,05 Post Meridian
16,30 O singură viață - ep. 143
17,30 Documentar
18,00 Știri
18,10 Primul pas
19,00 Pronosport
19,00 Secția de poliție - ep. 5
20,00 Actualitatea Tele 7
21,00 Dintre sute de ziare
22,00 Dincolo de stadion
23,30 Clipuri muzicale - rel.
0,00 Știri
0,15 Ora H

BUDAPESTA 1

7,00 Magazin matinal; **10,00 Vin și putere** - s.; **10,35 Panda - Picior jucău** - f. Suedia; **12,00 Vecinii** - s.; **12,30 Secretele nisipului** - s.; 13,00 Știri; **13,30 Iubiri la Saint-Tropez** - s.; 14,25 Magazinul țiganilor; 15,00 Magazin slovac; **15,25 Regele pampasului** - s.; 16,20 Tezaur; **17,55 Liceeni îndrăgostiți** - s.; 18,45 Jurnale regionale; 19,20 Medicul familiei; 19,40 Eclipsă totală în Ungaria; **19,50 Bestia** - s.; **20,15 Vackor dintr-a întâia** - s.; 20,30 Știri; **21,00 Dvs. ați cerut!**; **22,00 Căldură tropicală** - s.; 23,00 Știri; 23,05 Actual; 23,30 Magazin economic; **0,05 Cât mai trăim** - s. Anglia

BUDAPESTA 2

7,00 Magazin matinal; 10,00 Tranzit; 10,30 Tezaur; 11,00 Emisiune pentru copii; **12,00 Jurnal parlamentar**; 14,00 Parlamentul în direct; 17,00 Șansonete; **17,45 Fiica lui Hagerdon** - s.; **18,35 Nimeni nu se poate întoarce** - s. Ungaria IT-FR 4/1; **20,10 Dharma și Greg** - s.; 20,30 Desene animate; 21,00 Știri, sport; 21,30 Conferința mondială a oamenilor de știință - Budapesta; **22,25 Cele zece porunci** - s. 10/8; 23,45 Clubul savanților '99

TV 2

6,50 Lumea satului; 7,00 TV 2 matineu - d.a.; 8,00 Magazin matinal; 10,00 Desene animate; **11,00 Dragi surori** - s.; 11,30 Talkshow; 12,25 Magazin economic; 12,40 Șansă; 13,05 Vreau să știu; 13,10 Plus; **13,35 Zumzăitorii** - f. FR. cu Frederic Duru; **15,25 O doamnă misterioasă** - s.; **16,20 Bogați și frumoși** - s.; **16,50 Sunset Beach** - s.; **17,35 Marimar** - s.; **18,00 Cassandra** - s.; **18,50 Cameleon** - s.; 19,45 Plus - magazin; 20,00 Fapte; 20,30 Roata norocului; **20,55 Inspectorul Rex** - s.; **21,50 Inamici jurați** - s. SUA, cu Michael Moriarty 22,45 Bună seara, Ungaria!; **23,30 A cincea dimensiune** - s.; **24,05 Remington Steele** - s.

PRO 7

7,15 Sam - magazin; 7,40 Desene animate; **8,55 Rock'n Roll Daddy** - s.; **9,20 Cine-i șeful?** - s.; **9,55 Cybill** - s.; **10,20 Mallorca** - s.; **10,50 Police Academy** - s.; **11,45 Superman** - s.; **12,35 Diagnostic - crimă** - s.; **13,35 Matlock** - s.; 14,30 Sam - magazinul amiezii; 15,00 Arabella Kiesbauer talk; 16,00 Andreas Türk talk; 17,00 Nicole talk; 18,00 Taff - magazin; **18,30 Toți sub un acoperiș** - s.; **19,00 Fam. Bundy** - s.; **19,30 Simpsonii** - s.; **20,00 Mallorca** - s.; 20,30 Știri; 20,50 Galileo - mag.; **21,15 Dosarele X** - s.; **22,15 Santinela** - s. acț. SUA, '97; 23,20 TV Total - show; **0,15 Bullyparade** - s.; **0,40 Dharma și Greg** - s.; **1,05 Seinfeld** - s.

RTL

7,00 Magazin matinal; 7,30 Bună dimineața; 8,00 Magazin matinal; **8,35 Între noi** - s.; **9,15 Vremuri bune...** - s.; **9,45 Clanul Hogan** - s.; **10,15 Springfield Story** - s.; 11,00 Sabrina talk; **12,05 Bogați și frumoși** - s.; 12,30 Duelul familiilor - conc. tv; 13,00 Magazinul amiezii; 14,00 Ilona Christen talk; 15,00 Birte Karalus talk; 16,00 Bärbel Schäfer talk; 17,00 Hans Meisen talk; **18,00 Dădaca** - s.; **18,30 Între noi** - s.; 19,00 Bună seara - magazinul landurilor; 19,30 Exclusiv - magazin; **20,40 Vremuri bune, vremuri rele** - s.; **21,15 Dr. Stefan Frank** - s.; **22,15 După gratii** - s.; 23,15 Extra - magazin; 0,30 Money Trend; 1,00 Știrile nopții; 1,35 Magazin cultural

RTL 2

7,15 Desene animate; 9,05 Dave - s. 2 ep.; **10,00 Atingerea cerului** - s.; **11,00 Dacă e marți, e Belgia** - comed. SUA, 1987 cu Claude Atkins; 12,45 Desene animate; **16,30 Boagies Diner** - s.; **17,00 California Dreams** - s.; **17,30 California College**-s;18,00 Lucky Letters - conc.; **18,30 Silver Girls** - s.; **19,00 Full House** - s.; **19,30 Treptat, treptat** - s.; **19,55 Prințul din Bel Air** - s.; **20,25 Improvizații casnice** - s.; 21,00 Știri; **21,15 Clubul guvernantelor** - comed. SUA, **1995**, cu Shuyler Fisk; 23,15 Exclusiv - Concediu însorit în Grecia; **0,00 Electric Blue** - mag. erotic; 0,45 Wrestling; **1,40 NAM** - s.

SAT 1

6,30 Magazin matinal; **10,00 Jack și McCabe** - s.; **11,00 Hello, nene doctor!** - s; 12,00 Jörg Pilawa talk; 13,00 Vera talk; 14,00 Sonja talk; **15,00 Mac Gyver** - s.; **16,00 Star Trek** - s.; **17,00 J.A.G.** - s.; 18,00 Fiecare contra fiecare - conc. tv; 18,30 Mag. regional; 19,00 Blitz magazin; 19,30 Știri, meteo, sport; 19,50 Sport; 20,15 AXN - magazin; 20,45 E adevărat; **21,15 O echipă, o misiune** - s. Germ. ep. pilot.; 23,15 Newsmaker; 0,00 Spiegel TV Reportaje; 0,35 24 de ore - reportaje; **1,05 Star Trek** - s.; **1,55 J. A. G.** - s.

EUROSPORT

9,30 Atletism - Paris; 10,30 Auto - camioane CE; 11,00 Fotbal - CM femei: USA - Danemarca; 12,30 Auto - Indy Car, Portland; 13,30 Polo - turneul celor patru; 14,30 Triatlon; 15,30 Echitație CHIO 1999, Aachen; 16,30 Ciclism - turul Elveției et. 7 în direct; 18,00 Ciclism - turul Cataloniei; 18,30 Fotbal - CM femei: Norvegia - Rusia; 20,00 Fun Sport; 21,00 Moto - MP al Suediei; 22,00 Fotbal feminin CM: Germania - Italia; 23,00 Fotbal, Eurogoi magazin; 1,30 Moto - MP al Cataloniei, Barcelona;

TNT & TOONS

7,00 - 23,00 Desene animate; **23,00 Revoltă pe Bounty** - f. 1962, cu Marlon Brando; **2,30 Lovituri** - f. 1973; **4,15 Semnul vampirului** - f. 1935;

TV 5

7,30 Magazin matinal; 9,05 Actualități canadiene; 9,30 Magazin elvețian; 10,05 Zig-Zag Cafe; 11,05 Jurnal TV 5; **11,15 Urați-mi baftă!** - f.; 13,05 Iată Parisul! - magazin cultural; 13,30 Jurnal TV 5; 14,00 Interviu; 15,00 Jurnal TV 5; **15,15 Urați-mi baftă!** - f.; 17,00 Jurnal TV 5; 17,30 Lumea mediteraniană; 18,05 Piramida - conc. tv.; 18,30 Concurs - Campionul; 19,00 Jurnal TV 5; **19,15 Urați-mi baftă!** - f.; 21,30 Jurnal France 2; 22,05 Documentar; 23,00 Jurnal TV 5; **23,15 Balonul de aur** - f. Franța 1973; 1,00 Jurnal belgian

DISCOVERY

16,00 Cu balonul peste Everest; 16,55 Dezastre; 17,20 Aventuri la pescuit; 18,30 Călătorii - India; 19,00 Acoliții lui Hitler - Hess; 20,00 Povestiri din Zoo; 20,30 Comunicare în lumea animalelor; 21,30 Motocicletele - Scutermania; 22,00 Mituri - Potopul; 23,00 Eco Challenge în Maroc; 1,00 Manuscrisurile de la Marea Moartă

Selecțiuni

KABEL 1

19,25 M.A.S.H. - s.; 19,50 Concurs tv; 20,30 Roata norocului; **21,15 Ucigașul de guvernante** - f. SUA 1986, cu Christian Slater; 23,05 **Renegade** - s. acț.; **0,15 Legea străzii** - s.; 1,15 Știri; **1,05 Mike Hammer** - s.; **2,05 Hawaii 5-0** - s.; **3,10 Ucigașul de guvernante** - f., rel.

VOX

18,45 Știri; 19,10 Duelul bucătarilor - conc.; **20,15 Capcana timpului** - s. SF 21,15 Class - comed. erotică SUA, 1982, cu Andrew Mc Carthy, Jacqueline Bisset; **23,15 Medici în acțiune**; 0,10 Süddeutsche TV; 1,00 Știri; **1,10 Dimineața devreme** - dramă, SUA, 1993

DUNA

17,10 Teleenciclopedia; 17,30 Armonie; **18,00 Reporteri neînfricați** - s; 18,25 Desene animate; 19,00 Știri; 19,20 Oglinda - doc.; **19,55 Căldură tropicală** - s.; 20,45 Versuri de iubire; 21,05 Scrieți corect; 21,10 **Hotarul** - mag.; 21,40 **Chestiunea serii**; 22,00 Știri, sport; 22,35 Police - magazin; 23,20 Maurice André - 60 ani; 0,50 Știri; **1,10 Curse hipice**

LICITAȚIE

Societatea Comercială Orizont S.A. cu sediul în Arad, str. V. Goldiș nr. 1-3, organizează licitație cu strigare pentru vânzarea activelor:

Denumire activ (imobil + teren)	Adresă activ	Supraf. m.p.	Preț pornire lei	Data și ora licitației
1. Spațiu com.	Arad, C. 6 Vânători bl. V3	99	300.000.000	25.06.99-12
2. Spațiu com.	Arad, Micălaca bl. 304 C	283	970.000.000	25.06.99-12
3. Spațiu com.	Arad, str. D. Gherea nr. 2 bl. M7	157	830.000.000	29.06.99-12

La prețul de adjudecare se adaugă TVA suportat de cumpărător.
În caz de neadjudecare la prima ședință, se vor organiza licitații, la interval de câte o săptămână, la aceleași ore, tot la sediul societății, până la adjudecare.
Dosarele de prezentare a activelor pot fi procurate, contra cost, de la sediul societății, zilnic între orele 10 - 15.
Relații-la telefoanele 280442, 280514.
Ofertanții vor depune la sediul societății, până în preziua licitației ora 15, documentele prevăzute de legislația în vigoare, doavada achitării contravalorii dosarului de prezentare, taxa de participare la licitație de 200.000 lei și garanția de 3% din prețul de pornire a licitației.
(5213902)

OFERTĂ EXCEPȚIONALĂ

Doriți un **TV color?** • Un **frigider?** • Un **radio-casetofon?** • O **combină muzicală?** • O **mașină de spălat?** • O **ladă frigorifică?** • Un **cuptor cu microunde?**
NIMIC MAI UȘOR: Apelați urgent la magazinul **COMSIM** (lângă Porțelanul) din Arad, Bd. Revoluției nr. 83, tel. 280817.
● LA PREȚURI: Prețuri mici, prețuri de excepție;
● ÎN CÂTE RATE: Produsele se pot cumpăra în 36 de rate
● **FĂRĂ AVANS LA CUMPĂRARE!**
● Actele pentru cumpărături în rate se fac direct la magazin.
LA COMSIM CÂȘTIGAȚI BANI, TIMP ȘI VEȚI AVEA PRODUSE DE O CALITATE EXCEPȚIONALĂ!
(658985)

Marți, 22 iunie 1999

TVR 1

7,00 Matinal național
9,05 TVR Cluj-Napoca
10,00 TVR Info
10,05 TVR Iași
11,00 TVR Timișoara
12,00 TVR Info
12,05 Căsuța din preerie - rel.
13,00 Credo
14,00 TVR Info
14,10 Santa Barbara - rel.
15,00 Emisiune pentru persoane cu handicap
15,30 Ecclesiast '99
16,00 Emisiune în limba maghiară
16,30 Moartea unei națiuni - doc.
17,00 În flagrant
17,30 Desene animate
18,00 TVR Info
18,10 Sunset Beach - ep. 473
19,00 Jumătatea ta
20,00 Jurnal
21,00 Ziua în care vin peștii - acț. SUA, 1944 cu Tom Courtenay, Sam Wanamaker
23,00 Jurnalul de noapte * Sport
23,15 Întâlnire la vârf
0,15 Rock Pop Bazar
0,40 Tenis: Turneul de la Wimbledon

TVR 2

7,00 TVM * Telematinal
8,00 Desene animate - rel.
9,00 Ultimul tren - rel.
10,00 Ecranul - rel.
10,30 Preotul și cârciumărița - rel
11,15 Surprize, surprize - rel.
13,15 Rebelul - ep. 76
14,00 Convietuiri
15,00 TVR Info
15,10 Limbi străine
15,35 Desene animate
16,00 Grecia - ep. 80
16,45 Santa Barbara - ep. 887
17,30 Tribuna partidelor parlamentare
18,00 Care pe care!
19,00 Știri bancare și bursiere
19,10 Dosarele istoriei
20,10 Căsuța din prerie - ep. 47
21,00 Sensul tranziției
22,00 Teatrul Național de Televiziune prezintă: Telerecital Petrică Gheorghiu
23,05 Aplauze pentru tineri muzicieni în Germania
23,30 Peleriaje
0,00 Mari compozitori, mari interpreți români
0,30 TVM * Mesager

PRO TV

7,00 Bună dimineața, Pro TV e al tău!
10,00 Tânăr și neliniștit - rel.
10,00 Sărutul dinaintea morții - rel.
12,30 Dragul de Raymond - ep. 14
13,00 Știrile PRO TV * O propoziție pe zi
13,10 Gorky Park - rel.
15,05 Familia Bundy - ep. 115
15,30 Strengărița - ep. 42
16,15 Tânăr și neliniștit - ep. 772
17,00 Știrile Pro TV * O propoziție pe zi
17,30 Aripile pasiunii - ep. 17
18,30 Inimă de țigancă - ep. 17
* Extragerea cărții poștale „Te uiți și câștigi"
19,20 Chestiunea zilei
19,30 Știrile PRO TV
20,30 Renegatul - ep. 9
21,30 Walker - polițist texan - ep. 4
22,15 Știrile Pro TV
22,20 Chestiunea zilei
22,30 Prietenii tăi - ep. 45
23,00 Dosarele X - ep. 113
23,50 Chestiunea zilei
0,00 Știrile Pro TV * Profit * O propoziție pe zi
0,30 Dragoste ucigașă - f. Canada, 1995, cu Susan Dey, Stephen McHattie, regia: Jorge Montessi
2,00 Chestiunea zilei
2,10 Profit
2,15 Știrile Pro TV
3,10 N.Y.P.D. Blue - viață de polițist - ep. 16

TV ACASĂ

7,00 Minciuna - rel.
7,45 Guadalupe - rel.
8,30 Căsuța poveștilor
9,15 Înger sălbatic - rel.
10,00 Celeste se întoarce - rel.
11,00 Viața noastră - rel.
12,00 Dragoste și putere - rel.
12,45 Milady - rel.
13,30 Maria - serial
14,15 Ultimul detectiv - rel.
16,00 Guadalupe - serial
17,00 Celeste se întoarce - serial
18,00 Dragoste și putere - serial
18,45 Desene animate * Flipper - serial
19,30 Viața noastră - serial
20,15 Înger sălbatic - serial
21,15 Minciuna - serial
22,00 Milady - serial
23,00 Rață cu portocale - f. Italia 1976, cu Monica Vitti, Ugo Tognazzi, Barbara Bouchet, regia: Luciano Salce

ANTENA 1

6,45 Dimineața devreme
10,00 Știri
10,20 Cafea cu parfum de femeie - s.
11,30 Doi plus unu - rel.
12,00 A treia planetă de la Soare - s.
12,30 Sparks - s.
13,00 Știrile amiezii
13,15 Esmeralda - s.
14,00 Foișorul de foc
15,00 Ape liniștite - s.
16,00 Zodiac
16,10 Luz Maria - ep. 34
17,00 Știri
17,25 Leonela - ep. 41, 42
19,00 Observator
20,00 Alamo Bay - dramă, SUA, 1991, cu Ed Harris, Amy Madigan
22,00 Fără obligații - ep. 7
22,20 Observator
22,45 Marius Tucă Show
0,30 Caracatița 6 - ep. 2
1,30 Crimă perfectă - thriller, SUA, 1956 cu Lucky Vanous

PRIMA

7,00 Centenniei - rel.
9,00 Capsula de oxigen
13,00 Nimeni nu e perfect - serial
14,00 Jerry Springer - talk show
15,00 Pretutindeni cu tine - serial
16,00 Celebri și bogați - serial
17,00 Maria Mercedes - serial
18,00 Focus
19,00 Camera ascunsă
19,30 Viper - ep. 58
20,20 Pantofi de lux - dragoste, SUA/Franța, 1990
21,50 Poză la minut - ep. 9
22,10 Real TV
22,20 Focus
23,00 Centenniei - s.
1,00 Film de groză

HBO

10,00 Alergătoarea - dramă, SUA, 1996
11,30 Zonă de impact - acț., SUA, 1993
13,15 **American Perfekt** - thriller, SUA, 1997
15,00 Foamea - s.
15,30 Cimitirul viu - horror, SUA, 1988
17,00 Tatăl miresei 2 - comedie, SUA, 1995
18,45 Jaful - acțiune, SUA, 1996
20,30 Trezirea lui Horton - acț., SUA, 1997
22,00 Frankenstein - horror, SUA, 1994
0,00 Suspiciune - thriller, SUA, 1993
1,45 Jurnalul Pantofului Roșu - s.

ATOMIC TV

7,00 Selector
10,25 Reactor - rel.
10,30 File de poveste - rel.
11,00 Atomix cu Oana - rel.
14,00 Interactiv
15,55 Reactor
16,00 Aria 52 - rel.
17,00 Selector
19,00 Atomix cu Mircea
21,55 Reactor
22,00 Cinematomic
22,30 Adrenalize
23,00 Rockada
0,00 Insomnia

TELE 7 ABC

7,00 Știri
7,10 Bună dimineața, România
10,00 Știri
10,30 Dintre sute de ziare - rel.
11,15 Studioul Tudor Vornicu - rel.
14,00 Medici la datorie - serial
15,00 Știri
15,05 Post Meridian
16,30 O singură viață - ep. 144
17,30 Documentar
18,00 Știri
18,10 Dinastia - ep. 183
19,00 Secția de poliție - ep. 6
20,00 Actualitatea Tele 7
21,15 Dintre sute de ziare
22,00 Cutia Pandorei
23,00 24 din 24
23,30 Clipuri muzicale
0,00 Știri
0,15 Ora H
2,00 Actualitatea Tele 7

BUDAPESTA 1

6,57 Magazin matinal; 7,00 Emisiune informativă; **10,05 Vin și putere** - s.; **10,30 Peștera trandafirului de aur** - s. lt. 4/1; 12,10 Arta imaginarului; **12,30 Secretele nisipului** - s.; 13,00 Știri; 13,30 **Iubiri la Saint Tropez** - s.; 14,25 Magazin sârbesc; 14,50 Magazin german; **15,25 Regele pampasului** - s.; 16,20 Tezaur; 17,55 **Liceenii îndrăgostiți** - s.; 18,45 Jurnale regionale; 19,00 Cronică catolică; 19,25 Concurs tv; 19,30 Desene animate; 19,40 **Eclipsa în Ungaria**; **19,50 Bestia** - s.; 20,15 Desene animate; 20,30 Știri, sport; **21,00 Zonă incredibilă** - s. pol.; 22,00 Iubiri celebre - doc. Anglia; 22,30 Tele-noroc; 23,05 Actual; 23,30 Public - em. culturală; **0,00 Dosarele X** - s.

BUDAPESTA 2

7,00 Magazin matinal; 10,00 Parlamentul, în direct; 17,35 **Fericirea-i în sărut** - select. din Festivalul Budapesta; 18,10 Magazinul țiganilor; 18,30 Magazin slovac; **19,00 T. I. R.** - s. Italia-Ungaria; 20,00 Emis. pensionarilor; 20,30 Basme; 21,00 Știri, sprot; 21,30 Magazinul secolului - doc. Belgia - Polonia; 22,30 Senzație - s.; 23,20 Fono - festival 2/1; 23,50 Forum

TV 2

7,00 Magazin matinal; 10,00 Desene animate; 11,00 **Dragi surori** - s.; 11,30 Talkshow; 12,40 Rădăcini; 13,05 Vreau să știu; 12,25 Ofertă directă; 13,10 Plus - magazin; 13,35 **Pentru fiica mea cu orice preț** - pol. SUA; **15,25 O doamnă misterioasă** - s.; **16,20 Bogați și frumoși** - s.; **16,50 Sunset Beach** - s.; **17,35 Marimar** - s.; **18,00 Cassandra** - s.; **18,50 Cameleon** - s.; 19,45 Plus; 20,00 Fapte; 20,30 Roata norocului; **20,55 Xena** - s.; **21,50 JAG** - s.; 22,45 Bună seara, Ungaria; 23,30 Frumoasa lume nouă; **0,20 Petrocelli** - s. pol.; **1,20 Jolly Jocker** - s. Germ.

PRO 7

7,25 Sam - magazin; 7,50 Desene animate; **9,05 Rock'n'roll Daddy** - s.; 9,30 **Cine-l șeful?** - s. SUA; 10,00 **Cibyll** - s; **10,30 Mallorca** - s.; 11,00 **O carieră diabolică** - comed. SUA 1989 cu Nancy Allen; 12,35 **Diagnostic - crimă** - s.; **13,30 Matlock** - s.; 14,30 Sam - magazin; 15,00 Arabella Kiesbauer talk-show; 16,00 Andreas Türck talk-show - Mamă, nu trebuie să mori!; 17,00 Nicole talk show; 18,00 **Taff - magazin**; **18,30 Afacere de familie** - s.; **19,00 Familia Bundy** - s.; **19,30 Simpsonii** - des. anim.; **20,00 Mallorca** - s.; 20,30 Știri; 20,50 Galileo - magazin științific; 21,15 Mâna dreaptă a zeilor - f. acț. Hong Kong 1987 cu Jackie Chan; **23,00 History** - s: Explozia de la World Trade Center; 23,30 Reportaj - Sezon de vânătoare în texas; **23,55 Milenium** - s.; **1,05 Space** - s.

RTL

7,00 Șapte fix; 7,30 Bună dimineața!; 8,00 Opt fix; 8,35 Între noi - rel.; 9,15 **Vremuri bune, vremuri rele** - s.; 9,45 **Clanul Hogan** - s.; 10,15 **Springfield Stroy** - s.; 11,00 Sabrina talk; **12,05 Bogați și frumoși** - s; 12,30 Duelul familiilor - concurs; 13,00 Magazinul amiezii; 13,30 Salvarea; 14,00 Ilona Christen talk: Ești respingătoare, fă ceva!; 15,00 Birte Karalus talk: Mamă, lasă-mă în pace; 16,00 Ilona Christen talk; 17,00 Hans Meiser talk: Ajutor, nu mi se mai potrivește bikiniul; **18,00 Dădaca** - s.; **18,30 Între noi** - s.; 19,00 Bună seara! - magazinul landurilor; 19,30 Exclusiv - magazinul vedetelor; 19,45 Știri; 20,10 Exploziv - magazin; **20,40 Vremuri bune, vremuri rele** - s.; **21,15 SK Babies** - s.; **22,15 În numele legii** - s.; **23,10 Quincy** - s. SUA, 1981; **0,15 Magnum** - s.; 1,10 Jurnalul nopții; **1,40 Nebun după tine** - s.

RTL 2

7,20 Desene animate; 9,05 **Let's Make Love Again** - dramă, SUA 1993; 10,45 **Full House** - s.; 11,15 **O familie puternică** - s.; 11,45 **Prințul din Bel Air** - s.; 12,15 **Improvizații casnice** - s.; 12,45 Desene animate; **16,30 Boogies Diner** - s. distr. SUA, 1993; 17,00 **California Dreams** - s.; 17,30 **California College** - s.; 18,00 Lucky Letters - concurs tv; **18,30 Silver Girls** - s.; **19,00 Casă plină** - s.; **19,30 O familie puternică** - s.; **20,00 Prințul din Bel Air** - s.; **20,30 Uite, cine ciocănește?** - s.; 21,00 Știri; **21,15 Doica - psiho-triller SUA, 1991**, cu Jacelyn Broderick; 23,10 Exclusiv - reportaj - Concediu fulger; 23,55 Redacția - Concediile; 0,35 Peep Show; 1,40 **Foxy Fantasies** - s.; **2,10 Miami Vice** - s.

SAT 1

6,30 Magazin matinal; **10,00 Jake și Mc Cabe** - s.; 11,00 Hello, nene doctor! - s.; 12,00 Jörg Pilawa talk: Sunt amanta soțului tău; 13,00 Vera talk: De când ai un prieten, nu mai contez; 14,00 Sonja talk; **15,00 Mac Gyver** - s.; **16,00 Star Trek** - s.; **17,00 J.A.G.** - s.; 18,00 Fiecare contra tuturor - concurs tv; 18,30 Reportaje regionale; 19,00 Blitz - magazin; 19,30 Știri; 19,50 Sport; 19,55 Flash - magazin; 20,15 AXN - magazin; 20,45 E adevărat - incredibil; **21,15 O femeie în pericol** - f. pol. Germania, 1996; 23,15 Dosarele 99/25; 0,10 Harald Schmidt Show

EUROSPORT

9,30 Fotbal feminin CM - Norvegia - Rusia; 11,00 Fotbal feminin: Germania - Italia; 12,30 Fotbal - Eurogol magazin; 14,00 Gimnastică; 15,30 Echitație - sărituri Cannes: 16,30 Ciclism - turul Elveției et. 8, în direct; 18,00 Ciclism - turul Cataloniei; 18,30 Eurogol magazin; 20,00 Motorsport - Curse camioane; 21,00 Sportul puterii; 22,00 Box în direct; 0,00 Fotbal - CM grupa D: Australia - Ghana; Grupa A: Coreea de nord - Nigeria, 1,00 Yachting; 1,30 Moto - MP al Suediei;

TNT & TOONS

7,00-23,00 Desene animate; **23,00 Soție de vis** - f. 1953; **1,00 The Sunshine Boys** - f. 1975 cu Walter Matthau; **3,35 Zabriskie Point** - f. 1970;

TV 5

7,05 Concurs; 7,15 Culinare; 7,30 Magazin matinal; 9,05 Jurnal canadian; 9,30 Magazin de știință; 10,05 Magazin elvețian; 11,00 Jurnal TV 5; 11,15 **Balonul de aur** - f.; 13,05 Magazin cultural; 13,30 Jurnal France 3; 14,05 Magazin economic; 15,00 Jurnal TV 5; **15,15 Balonul de aur** - f.; 17,00 Jurnal TV5; 17,30 Francezi în America; 18,05 Piramida; 18,30 Concurs; 19,00 Jurnal TV5; 19,15 **Balonul de aur** - f.; 21,00 Jurnal elvețian; 21,30 Jurnal France 2; 22,00 Timpul prezent; 23,00 Jurnal France 2; **23,15 Inimi fierbinți** - s.; 1,00 Jurnale

DISCOVERY

16,00 Îngropat în cenușă; 16,55 Dezastre; 17,20 Aventuri la pescuit 18,30 Ecuador și insulele Galapagos; 19,00 Acoliții lui Hitler - Himler; 20,00 Grădina Zoo, Londra; 20,30 Locuințe în lumea animalelor; 21,30 Motociclete germane; 22,00 Catastrofă globală; 23,00 Vânătorii de crocodili; 0,00 Primul ajutor

Selecțiuni

KABEL 1

19,15 Știri; 19,25 O cușcă cu **eroi** - s.; 19,50 la totul - concurs tv; 20,30 Roata norocului; 21,00 Știri; **21,15 Sirenele** - comed. erotică Australia, 1994, cu Hugh Grant; **23,15 Magenta** - thriller erotic, SUA, 1996, cu Julian Mac Mahon; 1,05 K1 - Reportaje; **1,55 Renegade** - s.;

VOX

18,45 Știri; 19,10 Duelul bucătarilor; **20,15 Înapoi în trecut** - s.; **21,15 Pretender** - s.; **22,10 Profiler** - s.; **23,05 Ally Mc Beal** - s.; **0,05 The Big Easy** - s. pol. SUA, 13/1; 0,55 Știri; 1,05 Comedy talk show; **1,55 Class** - comed. SUA, 1982, cu Jacqueline Bisset

DUNA TV

14,50 Fortăreața apașilor - w. SUA cu Henry Fonda, John Wayne; 16,35 Fiecare cu Everestul său - doc. Anglia; 17,45 Teleenciclopedia; **18,05 Reporteri fără frică** - s.; 18,30 Basme; 19,00 Știri; 19,20 Helikon; 19,40 Documentar: Culturile lumii - s. Germania 9/2; 20,30 Vulcanul de gheață - doc. Islanda; 21,10 Cercul fermierilor - mag.; 21,40 Chestiunea serii; 22,00 Știri; 22,25 Sport; 22,40 India - doc. Italia; 0,05 Inițiere; 0,20 Știri; 0,35 Hungaria Litterata

S.C. „AUTO M.D.A." SRL
CALEA TIMIȘORII NR. 50
TEL. 057/286283; FAX 057/278757
ANGAJEAZĂ
AGENT VÂNZĂRI
CONDIȚII:
- Inginer mecanic
- vârsta 23-30 ani
- posesor permis conducere categoria B
- spirit întreprinzător
- stagiul militar satisfăcut
- domiciliul stabil în Arad
- Scrisoarea de intenție și autobiografia se trimit pe adresa firmei sau pe fax: 278757

(658831)

Miercuri, 23 iunie 1999

TVR 1

7,00 Matinal național
9,00 TVR Cluj-Napoca
10,00 TVR Info
10,05 TVR Iași
11,00 TVR Timișoara
12,00 TVR Info
12,05 Căsuța din preerie - rel.
13,00 Universul cunoașterii - rel.
14,00 TVR Info
14,10 Santa Barbara - rel.
15,00 Repere vitale
15,30 Pro Patria
16,30 Desene animate
17,00 Medicina pentru toți
17,30 Ediție specială - Balacaureat '99
18,00 TVR Info
18,10 Sunset Beach - ep. 474
19,00 Jumătatea ta - concurs
20,00 Jurnal * Meteo * Sport * Ediție specială
21,00 În lumea bărbaților - ep. 16
21,30 Impact
22,00 În compania vedetelor: Clive James, o zi pe tărâmul Playboy
22,50 Ordinea publică
23,20 Cultura în lume
23,50 Cu gândul la Maria
0,40 Tenis - rezumat

TVR 2

7,00 TVM * Telematinal
8,00 Tenis - rezumate
9,00 Pelerinaje - rel.
9,30 Întâlnire la vârf - rel.
10,30 Ecclesiast '99 - rel.
11,00 Mapamond - rel.
11,30 Teleenciclopedia - rel.
12,20 Sănătate, că-i mai bună decât toate! - rel.
13,15 Rebelul - ep. 77
14,00 Emisiune în limba maghiară
15,10 Limbi străine
16,00 Grecia - ep. 72
16,45 Santa Barbara - ep. 888
17,30 Tradiții
18,00 Care pe care? - concurs
19,00 Știri bancare și bursiere
19,10 Contemp-art
20,10 Căsuța din preerie - ep. 53
21,00 Pentru dv. doamnă! cu Stela Popescu
22,00 Coasta Barbary - acțiune, SUA, 1975 cu Richard Kiel
23,35 Meridianele dansului
0,05 Oameni care au fost
0,30 TVM Mesager

PRO TV

7,00 Bună dimineața, Pro TV e al tău!
10,00 Tânăr și neliniștit - rel.
10,45 Aventura - rel.
11,30 Walker - polițist texan - rel.
12,30 Dragul de Raymond - ep. 15
13,00 Știrile Pro TV * O propoziție pe zi
13,10 Dragoste ucigașă - rel.
14,40 Oglinda timpului - ep. 33
15,05 Familia Bundy - ep. 116
15,30 Strengărița - ep. 43
16,15 Tânăr și neliniștit - ep. 773
17,00 Știrile Pro TV * O propoziție pe zi
17,30 Aripile pasiunii - ep. 18
18,15 Inimă de țigancă - ep. 18
* Extragerea cărții poștale „Te uiți și câștigi"
19,20 Chestiunea zilei
19,30 Știrile PRO TV
20,30 Paranormalii - aventură/comedie, SUA, 1988, cu Peter Falk, Cyndi Lauper
22,15 Știrile PRO TV
22,20 Chestiunea zilei
22,30 Prietenii tăi - ep. 46
23,00 Dosarele X - ep. 114
23,50 Chestiunea zilei
0,00 Știrile PRO TV * Profit * O propoziție pe zi
0,30 Omul de pe râul Snowy - acțiune, Australia, 1982, cu Kirk Douglas, Jack Thompson
2,15 Profit
2,25 Știrile PRO TV
3,20 Riști și câștigi - rel.
4,00 Baschet NBA: **San Antonio - New York**, în direct

TV ACASĂ

7,00 Minciuna - rel.
7,45 Guadalupe - rel.
8,30 Căsuța poveștilor - rel.
9,15 Înger sălbatic - rel.
10,00 Celeste se întoarce - rel.
11,00 Viața noastră - rel.
12,00 Dragoste și putere - rel.
12,45 Milady - rel.
13,30 Maria - serial
14,15 Rața cu portocale - rel.
16,00 Guadalupe - serial
17,00 Celeste se întoarce - serial
18,00 Dragoste și putere - serial
18,45 Desene animate; Flipper - serial
19,30 Viața noastră - serial
20,15 Înger sălbatic - serial
21,15 Minciuna - serial
22,00 Milady - serial
23,00 Scrisorile de la Frank - dramă, SUA, 1979, cu Art Carney

ANTENA 1

6,45 Dimineața devreme
10,00 Știri
10,20 Cafea cu parfum de femeie - serial
11,30 Roata de rezervă - rel.
12,00 A treia planetă de la Soare - serial
12,30 Sparks - serial
13,00 Știrile amiezii
13,15 Esmeralda - serial
14,00 Foișorul de foc - talk show
15,00 Ape liniștite - serial
16,00 Zodiac
16,10 Luz Maria - ep. 35
17,00 Știri
17,25 Leonela - ep. 43, 44
19,00 Observator
20,00 Prezentul simplu
20,30 L.A. Doctors - ep. 11
21,20 Cronici paranormale - ep. 56
22,15 Observator
22,45 Marius Tucă Show
0,30 Navarro - ep. 36

PRIMA

7,00 Centenniel - rel.
9,00 Capsula de oxigen
13,00 Nimeni nu e perfect - serial
14,00 Jerry Springer
15,00 Pretutindeni cu tine - serial
16,00 Celebri și bogați - serial
17,00 Maria Mercedes - serial
18,00 Focus
19,00 Camera ascunsă
19,30 Viper - ep. 59
20,20 Comisarul Rex - ep. 30
21,15 C15: Profesioniștii - ep. 5
22,10 Real TV
22,20 Focus
23,00 Centeniel - serial
1,00 Film de groază

HBO

10,00 Avocatul diavolului - dramă, SUA, 1996, cu Richard Gere
12,15 Dave - comedie, SUA, 1993
14,00 Muppets și Insula Comorilor - comedie, SUA, 1996
15,45 Dincolo de infern - thriller, SUA, 1997
17,15 Echipa de hochei - comedie, SUA, 1994
19,00 Dr. Jekyll și d-na Hyde - comedie, SUA, 1994
20,30 Supraviețuitorul - acțiune, SUA, 1996, cu Bruce Willis
22,15 Stargate - serial
23,00 Răpiți de extratereștri - acțiune, SUA, 1997
0,30 Dependenți de dragoste - comedie, SUA, 1997

TV ATOMIC

7,00 Selector
10,25 Reactor - rel.
10,30 Cinematomic - rel.
11,00 Atomix cu Mircea - rel.
14,00 Interactiv
15,55 Reactor
16,00 Rockada - rel.
17,00 Selector
19,00 Atomix cu Tudor
21,55 Reactor
22,00 Atomic Café
22,30 Subcultura
23,00 Metropolis
0,00 Insomnia

TELE 7 ABC

7,00 Știri
7,10 Bună dimineața, România!
10,00 Știri
10,30 Dinte sute de ziare - rel.
11,15 Cutia Pandorei - rel.
12,00 Dincolo de stadion - rel.
13,30 24 din 24 - rel.
14,00 **Medici la datorie** - serial
15,00 Știri
15,05 Post Meridian
16,30 O singură viață - ep. 145
17,30 Documentar
18,00 Știri
18,10 **Dinastia** - ep. 184
19,00 Secția de poliție - ep. 7
20,00 Actualitatea Tele 7
21,15 Dinte sute de ziare
22,00 Reporter Tele 7
23,00 Derrick - ep. 55
0,00 Știri

0,15 Ora H - emisiune de confesiuni

BUDAPESTA 1

7,00 Magazin matinal; **10,00 Vin și putere** - s. catalan; **10,35 Peștera trandafirului de aur** - basm 2; 12,05 Portret; **12,30 Secretele nisipiului** - s.; 13,00 Știri; **13,30 Iubiri la Saint Tropez** - s.; 14,25 Cronică croată; 14,50 Ecranul nostru; **15,25 Regele pampasului** - s.; 16,20 Tezaur; **17,55 Liceeni îndrăgostiți** - s.; 18,45 Jurnale regionale; 19,00 Ținutul Palkonya - Baranya - doc; 19,40 Eclipsa totală în Ungaria; **19,50 Bestia** - s.; 20,15 Desene animate; 20,30 Știri; **21,00 Cavalerul din La Mancha** - muzical, Ungaria; 23,10 Știri; 23,15 Aktual; 23,40 Jocuri de copii - doc.; 23,55 Dispărut în Tibet - doc. SUA; 0,25 Jazz

BUDAPESTA 2

7,00 Magazin matinal; 10,00 Actual; 11,25 Tezaur; 12,00 Prietenul copiilor; **13,00 Vecinii** - s.; 13,35 Știri; 14,00 Jurnal cultural; 15,00 Parolă - Picior jucăuș; 16,15 Copiii cântă; 16,30 **Vin și putere** - s.; 18,00 Emisiunea minorităților; **18,55 T.I.R.** - s.; 20,00 Cazuri medicale; 20,30 Salonul poveștilor; 21,00 Știri; Sport; **21,30 Bunicul capricios** - f. Italia; 23,10 Musical World; 0,00 Forum

TV 2

6,50 Lumea satului; 7,00 Magazin matinal; 10,00 Matineu TV2; **11,00 Dragi surori** - s.; 11,30 Și celelalte; 12,40 Minunile de ieri; 13,05 Vreau să știu; 13,10 Plus; **13,35 Caroline - f. SUA**, cu Stephanie Zimbalist; **15,25 O doamnă misterioasă** - s.; **16,20 Bogați și frumoși** - s.; **16,50 Sunset Beach** - s.; **17,35 Marimar** - s.; **18,00 Cassandra** - s. SUA; **18,50 Cameleon** - s.; 19,45 Plus - mag. de actualități; 20,00 Știri, meteo; 20,30 Roata norocului; 20,55 Friderikusz super-show (1992-1997); 22,45 Bună seara, Ungaria!; **23,30 Brazil - SF, Anglia**, cu Jonathan Price, Robert De Niro; 2,00 Cronica Dunării

PRO 7

7,15 Sam - magazin; 7,40 Desene animate; 9,00 Rock'n roll Daddy - s. distr.; 9,25 Cine-i șeful? - s. SUA; 9,55 Cibyll - s.; **10,25 Mallorca** - s.; **11,00 Mamă de închiriat - thriller, SUA, 1996**, cu Alyssa Milano; **12,35 Verdict: crimă** - s. pol.; 13,35 **Matlock** - s. SUA; 14,30 Sam - magazinul amiezii; 15,00 Arabella Kiesbauer talk; 16,00 Andreas Türck talk; 17,00 Nicole - talkshow; 18,00 Taff - magazin.; **18,30 Afaceri de familie** - s. distr.; **19,00 Fam. Bundy** - s.; **19,30 Simpsonii** - s. SUA; **20,00 Mallorca** - s.; 20,30 Știri, meteo; 20,50 Galileo - magazin științific; **21,15 Capcana de nisip - thriller/acțiune, SUA, 1997**, cu Brad Koepenick; 23,10 Magazin erotic; **0,00 Emmanuelle - Vise sălbatice - erotic, Franța, 1994**, cu Krista Allen

RTL

7,00 Șapte fix; 7,30 Bună dimineața!; 8,00 Opt fix; **8,35 Între noi** - s. Germania; **9,15 Vremuri bune...** - s. Germania; **9,45 Clanul Hogan** - s. Mexic; **10,15 Springfield Story** - s. SUA; 11,00 Sabrina - talk show; **12,05 Bogați și frumoși** - s. SUA; 12,30 Duelul familiilor - concurs tv; 13,00 12 fix - mag.; 13,30 Salvarea; 14,00 Ilona Christen talk: De ce să ne căsătorim imediat?; 15,00 Birte Karalus talk: Când am avut nevoie de tine, nu ai fost; 16,00 Bärbel Schäffer talk: Cea mai bună prietenă m-a părăsit la nevoie; 17,00 Hans Meiser talk; **18,00 Dădaca** - s.; **18,30 Între noi** - s. Germania; 19,00 Magazin regional; 19,30 Exclusiv magazin; 19,45 Știri, sport, meteo; 20,10 Exploziv magazin; **20,40 Vremuri bune, vremuri rele** - s. Germania; **21,15 Soacra - dramă, SUA, 1996**; 23,05 Stern TV; 1,00 Jurnalul nopții; **1,30 Nebun după tine** - s.

RTL 2

7,15 Desene animate; 9,00 **Răceala** - dramă SUA, 1985, cu Gena Rowlands; 10,45 Casă plină - s.; **11,15 O familie puternică** - s.; 11,45 **Prințul din Bel Air** - s.; **12,15 Improvizații casnice** - s.; 12,45 Desene animate; **16,30 Boogies Diner** - s.; **17,00 California Dreams** - s.; **17,30 California College** - s.; 18,00 Lucky Letters - show; **18,30 Silver Girls** - s. **19,00 Casă plină** - s.; **19,30 O familie puternică** - s.; **20,00 Prințul din Bel Air** - s.; **20,30 Uite cine ciocănește** - s.; 21,00 Știri; **21,15 Stargate** - s. SF; **22,10 Factor X** - s.; **23,10 Power Man - acțiune, SUA, 1995**, cu Ted Jan Roberts; 1,05 Exclusiv - rep.; Atenție, granița; 1,50 Redacția - Bordel întim

SAT 1

6,30 Magazin matinal; **10,00 Jake și Mc Cabe** - s. pol.; **11,00 Hallo, nene doctor!** - s.; 11,30 Concurs T.V.; 12,00 Jörg Pilawa talk; 13,00 Vera talk: Ești prea tânăr pentru atâta grăsime; 14,00 Sonja talk; **15,00 Mac Gyver** - s.; **16,00 Star Trek** - s.; **17,00 J.A.G.** - s.; 18,00 Toți contra tuturor - conc.TV; 18,30 Știri regionale; 19,00 Blitz magazin; 19,30 Știri; 19,50 Sport; 19,55 Blitz - magazin; 20,15 AXN - magazin; 20,45 E adevărat!; **21,15 Schwartz intervine** - polițist, Germania, 1998; 22,15 Magazinul poliției - în direct; **23,15 O femeie de calibru** - s.; 0,15 Harald Schmidt show; **1,15 Un cuplu ciudat** - s.

EUROSPORT

9,30 Auto - Indy Car; 11,00 Fotbal - CM feminin; 12,00 Moto - MP al Cataloniei; 13,30 Motocros CM - 250 cmc; 14,00 Trial; 14,30 Tenis - mag.; 15,00 Yachting; 15,30 Echitație - Aachen; 16,30 Ciclism - turul Suediei et. 9, în direct; 18,00 Ciclism - turul Cataloniei; 18,30 Fotbal - CM feminin: Australia - Ghana; Coreea de Sud - Nigeria; 19,30 Atletism - Kassel, în direct; 21,00 Motorsport - auto magazin; 22,00 Darts; 23,00 Aerobic - CM 1999, Hannovra; 0,00 Fitness - Miss Fitness Europe; 1,00 Motorsport; 2,00 Trial moto

TNT & TOONS

7,00-23,00 Desene animate; **23,00 Comoara din Sierra Madre** - f. cu Humphrey Bogart; **1,30 Cincinnati Kid - f. SUA**, cu Steve Mc Queen; **3,30 Ucigașii karateka - f. SUA**, cu Robert Vaughn

TV 5

7,30 Magazin matinal; 9,05 Jurnal canadian; 9,30 Curs de franceză; 10,05 Zig Zag Café - mag. elvețian; 11,00 Jurnal TV5; **11,15 Inimi înfierbântate** - s.; 13,05 Iată Parisul - rel.; 13,30 Jurnal France 3; 14,05 Dezbatere socială; 15,00 Jurnal TV5; 15,15 Inimi înfierbântate - s.; 17,00 Jurnal TV5; 17,15 Iată Parisul; 17,35 Delicatese; 18,05 Să ne distrăm!; 18,30 Concurs; 19,00 Jurnal TV5; **19,15 Inimi înfierbântate** - s; 21,00 Jurnal elvețian; 21,30 Jurnal France 3; 22,05 Mag. belgian; 23,00 Jurnal TV5; 0,15 Splendori naturale europene - doc.

DISCOVERY

16,55 Dezastre; 17,20 Aventuri la pescuit; 18,30 Călătorii - Islanda; 19,00 Acoliții lui Hitler - Göebels; 20,00 Povestiri din Zoo - Londra; 20,30 Cu ce se acoperă animalele; 21,30 Camioane; 22,00 Aeroportul internațional Kansai; 23,00 Naveta spațială; 0,00 Supervapoare; 1,00 Nașterea unui avion de luptă

Selecțiuni

Kabel 1

20,30 Roata norocului; 21,00 Știri; **21,15 Inspector de poliție** - s. pol. SUA, 1994; **22,15 Diagnostic, crimă** - s.; **23,15 Kung Fu** - s. act.; 0,15 **Highwayman** - s. act.; 1,12 Știri; **1,15 Stingray** - s. act., SUA, 1986, cu Nick Mancuso

VOX

20,15 Înapoi, în trecut - SF SUA, 1989; **21,15 Rhinestone - comedie, SUA, 1984**, cu S. Stalone, Dolly Partoon; **23,20 Chemare ucigașă** - s., ultimul episod; 0,15 BBC Exclusiv - doc. Anglia; 1,25 Știri; **1,35 Pretender** - s.

DUNA

15,35 Moștenirea marelui imperiu mongol - 2; 16,35 Mituri și legende; 17,05 Teleenciclopedia; 17,20 Vreau să știu! - concurs tv; 17,30 Răspundere pentru viață; **18,00 Reporteri fără teamă** - s.; 18,30 Basme; 19,00 Știri; **19,20 Pian în aer** - f. Ungaria; **20,45 Chaplin** - f. SUA; 21,10 Regiuni; 21,40 Chestiunea zilei; 22,00 Știri, sprot; 22,40 Pământul, astronava noastră doc. Franța; 22,50 Lumea schimbătoare; 23,15 Jocul cu arc; 23,45 Pe urmele Sfântului Grool - doc.; 0,35 Erotism muzical; 1,15 Știri, curse cai.

SC „VINALCOOL" SA ARAD

angajează:

- agenți comerciali

Condiții: - minim studii medii
- vârsta maximă 35 ani
- experiență în domeniu min. 1 an

- agent marketing

Condiții: - absolvenți învățământ superior
- experiență în domeniu min. 1 an

Nu ezitați pentru că noi vă oferim sursa de a lucra într-o echipă tânără și dinamică.

Informații la telefon 057-287367.

Joi, 24 iunie 1999

TVR 1

7,00 Matinal național
9,00 TVR Cluj-Napoca
10,00 TVR Info
10,05 TVR Iași
11;00 TVR Timișoara
12,00 TVR Info
12,05 Căsuța din preerie - rel.
13,00 Pentru dvs., doamnă! - rel.
14,00 TVR Info
14,10 Santa Barbara - rel.
15,00 Tribuna partidelor parlamentare
15,30 Convietuiri - mag.
16,30 Don Quijote de la Mancha - d. a.
17,00 Timpul Europei
18,00 TVR Info
18,10 Sunset Beach - ep. 475
18,55 Rezultatele tragerilor Loto
19,00 Jumătatea ta - concurs
20,00 Jurnal * Meteo * Sport * Ediție specială
21,05 Miracole - ep. 7
21,55 Reflecții rutiere
22,10 Cu ochii'n patru
23,10 Jurnalul de noapte * Sport
23,45 Dintre sute de catarge
0,45 Pariul Trio
0,30 Tenis: turneul de la Wimbledon. Rezumate

TVR 2

7,00 TVM * Telematinal
8,00 Tenis: Wimbledon - Rezumate
9,00 Alfa și omega - rel.
10,10 Impact - rel.
10,40 Documentar - rel.
11,10 Clive James: O zi pe tărâmul Playboy - rel.
11,55 Medicina pentru toți - rel.
13,15 Rebelul - s.
14,00 Emisiune în limba germană
15,10 Limbi străine
15,35 Desene animate
16,00 Grecia - ep. 67
16,45 Santa Barbara - ep. 884
17,30 Tradiții
18,00 Documentar Discovery
18,55 Filmele săptămânii
19,00 Știri bancare și bursiere
19,10 Față în față cu autorul
20,10 Căsuța din prerie - ep. 54
21,00 Ultimul tren
22,00 Cinematograful de-artă: **Senso** - dramă, Franța
23,50 Lumea sportului
0,40 TVM. Mesager

PRO TV

7,00 Bună dimineața, Pro TV e al tău!
10,00 Tânăr și neliniștit - rel.
10,45 Paranormalii - rel.
12,30 Dragul de Raymond - ep. 16
13,00 Știrile Pro TV * O propoziție pe zi
13,10 Omul de pe râul Snowy - rel.
15,00 Familia Bundy - ep. 117
15,30 Strengărița - ep. 44
16,15 Tânăr și neliniștit - ep. 769
17,00 Știrile Pro TV * O propoziție pe zi
17,30 Aripile pasiunii - ep. 19
18,30 Inimă de țigancă - ep. 19
• Extragerea cărții poștale „Te uiți și câștigi"
19,20 Chestiunea zilei
19,30 Știrile Pro TV
20,30 Melrose Place - ep. 131
21,30 Mercenarii - ep. 21
22,15 Știrile Pro TV
22,20 Chestiunea zilei
22,30 Prietenii tăi - ep. 47
23,00 Dosarele X - ep. 115
23,50 Chestiunea zilei
0,00 Știrile Pro TV * Profit * O propoziție pe zi
0,30 Zece negri mititei - dramă, SUA, 1989 cu Donald Pleasence, Franck Stallone, Sarah Maur Thorp, regia: Alan Birbinshaw
2,10 Profit
2,20 Stirile ProTV
3,15 N.Y.P.D. Bule - viață de polițist - ep. 18

TV ACASĂ

7,00 Minciuna - rel.
7,45 Guadalupe - rel.
8,30 Căsuța poveștilor - rel.
9,15 Înger sălbatic - rel.
10,00 Celeste se întoarce - rel.
11,00 Viața noastră - rel.
12,00 Dragoste și putere - rel.
12,45 Milady - rel.
13,30 Maria - s.
14,15 Scrisori de la Frank - rel.
16,00 Guadalupe - s.
17,00 Celeste se întoarce - s.
18,00 Dragoste și putere - s.
18,45 Desene animate * **Flipper** - s.
19,30 Viața noastră - s.
20,15 Înger sălbatic - s.
21,15 Minciuna - s.
22,00 Milady - s.
23,00 Perry Mason: Cazul cântărețului - f. SUA, 1991, cu Raymond Burr, Barbara Hale. Regia Ron Satlof

ANTENA 1

6,45 Dimineața devreme
10,00 Știri
10,20 Cafea cu parfum de femeie - s.
11,30 Prezentul simplu - rel.
12,00 L. A. Doctors - rel.
13,00 Știrile amiezii
13,15 Esmeralda - s.
14,00 Foișorul de foc
15,00 Ape liniștite - s.
16,00 Zodiac
16,10 Luz Maria - ep. 36
17,00 Știri
17,25 Leonela - ep. 45, 46
19,00 Observator
20,00 Învingătoarea - acțiune, SUA, 1993, cu Cat Sasson, Melissa Moore
21,45 Brigada mobilă
22,15 Observator
22,45 Marius Tucă Show
0,30 X-pat Profile
1,30 Documentar

PRIMA

7,00 Centenniel - rel.
9,00 Capsula de oxigen
13,00 Nimeni nu perfect - s.
14,00 Jerry Springer
15,00 Pretutindeni cu tine - s.
16,00 Celebri și bogați - s.
17,00 Maria Mercedes - s.
18,00 Focus
19,00 Camera ascunsă
19,30 Viper - s.
20,20 Kickboxer - acțiune, SUA, 1989 cu Jean-Claude Van Damme, Dennis Alexis
21,50 Apel de urgență
22,10 Real TV
22,20 Focus
23,00 Centenniel - s.
1,00 Film de groază

HBO

10,00 Vampirul din Brooklyn - comedie, SUA, 1995
11,45 Pe urmele criminalului - thriller, SUA, 1995
13,16 Shame - act. SUA, 1994
15,00 Philadelphia - dramă, SUA, 1993
17,00 De pe o zi pe alta - comedie, SUA, 1995
18,30 Nemesis III - SF, SUA, 1995
20,00 Foamea - s.
20,30 Dorința unei mame - dramă, SUA, 1997
22,00 Trei fugari - comedie, SUA, 1989
23,45 Crash - dramă, SUA, 1996
1,30 Al optsprezecelea înger - thriller, SUA, 1996

TV ATOMIC

7,00 Selector
10,25 Reactor - știri
10,30 Atomic Café
11,00 Atomix cu Tudor - rel.
14,00 Interactiv
15,55 Reactor - știri
16,00 Metropolis - rel.
17,00 Selector
19,00 Atomix cu Ina
21,55 Reactor - știri
22,00 Hai Hui - rel.
22,30 South Park - d. a.
23,00 Klub Bizzar - rel.
0,30 Insomnia

TELE 7 ABC

7,00 Știri
7,10 Bună dimineața, România
10,00 Știri
10,30 Dintre sute de ziare - rel.
11,00 Primul pas - rel.
12,00 Reporter Tele 7 - rel.
13,00 Drumuri printre amintiri - rel.
13,30 Cutia muzicală - rel
14,00 Medici la datorie - s.
15,00 Știri
15,05 Post Meridian
16,30 O singură viață - s.
17,30 Film documentar
18,00 Știri
18,10 Dinastia - s.
18,55 Pariul Trio
19,00 Celebritate - s.
20,00 Actualitatea Tele 7 - știri
20,30 Secția de poliție - s.
21,15 Dintre sute de ziare
21,55 Pariul Trio
22,00 Linia întâi
23,00 Lou Grant - s.
0,00 Știri
0,15 Ora H
2,00 Actualitatea Tele 7

BUDAPESTA 1

6,57 Magazin matinal; 7,00 Piața Libertății; **10,00 Vin și putere** - s.; **10,40 Peștera trandafirului de aur - s. 4/3**; 12,15 Moștenirea noastră; **12,30 Secretele nisipului** - s.; 13,00 Știri; **13,30 Iubiri la Saint Tropez** - s; **14,25 Rondo** - mag. minorităților; **15,25 Regele pampasului** - s.; 16,20 Tezaur; **18,00 Liceeni îndrăgostiți** - s.; 18,45 Jurnale regionale; 19,00 Emis. de religie; 19,25 Concurs tv.; 19,40 Eclipsă totală în Ungaria; **19,50 Bestia** - s.; 20,15 **Des. anim.**; 20,30 Știri; **21,00 Vecinii** - s.; 21,35 Cine rămâne? - conc. tv; 22,00 Galeria delincvenților - Al Capone - doc. SUA; 22,45 Știri din trecut; 23,00 Știri; 23,05 Actual; **23,35 Cântecul nocturn al câinelui** - f. Ungaria, cu Ratonyi Robert

BUDAPESTA 2

7,00-10,00 Magazin matinal; 10,05 Aktual; 10,30 Tezaur; 12,00 Prietenul copiilor; **13,00 Vecinii** - s.; 13,35 Știri; 14,00 Jurnal cultural; 15,00 TV de buzunar; 15,30 Vals englez; 15,45 Mare pe uscat - doc. 2/1; 16.05 Indienii munților; ; **16,30 Vin și putere** - s.; 18,00 Magazinul minorităților; **18,55 T.I.R.** - s. lt.-Ungaria; 20,00 Imagine în oglindă; 20,30 Desene animate; 21,00 Știri-sport; 21,30 Conferință mondială a oamenilor de știință - Budapesta; **22,00 Visul unei nopți de vară** - teatru

TV 2

6,50 Lumea satului; 7,00 Magazin matinal; 10,00 Desene animate; **11,00 Dragi surori** - s.; 11,30 Și celelalte; 11,55 Mag. economic; 12,20 Vreau să știu - conc. tv; 12,25 Plus-magazin; **12,50 Împiedecatul** - comed. SUA; **14,40 Misterioasa doamnă** - s. Argentina; **15,45 Bogați și frumoși** - s.; **16,10 Baywatch** - s.; **17,00 Sunset Beach** - s.; **17,55 Luz Maria**- s. Mexic ep. 1; **18,40 Cassandra** - s.; 19,30 Fapte; **20,30 Marimar** - s.; **21,50 Sentinela** - s.; 22,45 Bună seara, Ungaria!; **23,30 Lume schimbătoare** - s. SUA; **1,10 Detectiv particular** - s. pol. Ungaria, cu Kern András

PRO 7

8,00 Desene animate; **9,15 Rock'n'roll Daddy** - s.; **9,40 Cine-i șeful?** - s.; **10,10 Cybill** - s.; **10,40 Malorca** - s.; **11,10 Soția șefului** - comed. SUA, 1986, cu Daniel Stern; **12,35 Diagnostic-crimă** - s.; **13,35 Matlock** - s.; 14,30 Sam - mag. amiezii; 15.00 Arabella Kiesbauer talk; 16,00 Andreas Türk talk; 17,00 Nicole talk; 18,00 Taff - magazin; **18,25 Sub un acoperiș** - s.; **18,55 Fam. Bundy** - s.; **19,30 Simpsonii** - s.; **20,00 Malorca** - s.; 20,30 Știri; 20,50 Galileo - magazin; **21,15 Albii nu știu să sară - comed. SUA, 1992**, cu Wesley Snipes, Woody Harrelson; 23,25 Reporterii - mag.; **0,25 Karate Tiger 8** - f. acț. **SUA, 1994**, cu Michael Worth; **2,00 Cheers** -s.

RTL

7,00 Mag. matinal; 7,30 Bună dimineața; 8,00 Mag. matinal; **8,35 Între noi** - s.; **9,15 Vremuri bune...** - s.; **9,45 Clanul Hogan** - s.; **10,15 Springfield Story** - s.; 11,00 Sabrina talk; **12,05 Bogați și frumoși** - s.; 12,30 Duelul familiilor - conc. tv; 13,00 Mag. amiezii; 14,00 Ilona Christen talk: Ești o rușine pentru familia noastră; 15,00 Birte Karalus talk: Spune-mi ce se întâmplă; 16,00 Barbel Schaffer talk; 17,00 Hans Meiser talk: Crede-mă, te iubesc!; **18,00 Dădaca** - s.; **18,30 Între noi** - s.; 19,45 Știri; 20,10 Exploziv - mag.; **20,40 Vremuri bune, vremuri rele** - s.; **21,15 Colombo - Black Lady** - f. pol. **SUA, 1989**, cu Peter Falk; **23,15 Garda** - s.; **0,15 Operațiunea Phoenix** - s. Germ.; 1,00 Știri; 1,30 Nebun după tine - s.;

RTL 2

7,15 Desene animate; **8,55 Factor X** - s.; **9,55 Stargate** - s.; **10,45 Full House** - s.; **11,15 O familie puternică** - s.; **11,45 Prințul din Bel Air** - s.; **12,15 Improvizații casnice** - s.; 12,45 Desene animate; **16,30 Boogies Dinner** - s.; **17,00 California Dreams** - s; **17,30 California College** - s.; 18,00 Lucky Letters - conc. tv; **18,30 Silver Girls** - s.; **19,00 Casă plină** - s.; **19,30 O familie puternică** - s.; **20,00 Prințul din Bel Air** - s.; **20,30 Improvizații casnice** - s.; 21,00 Știri; **21,15 Obsedată de sex** - thriller **SUA**, 1994, cu Sheila Kelley; 23,10 Redacție - mag.; **0,25 Extaz, fete și milioane** - f. **erotic Germania, 1981**, cu Martine Mercier

SAT 1

6,30 Magazin matinal cu sport; **10,00 Jack și McCabe** - s. pol.; **11,00 Hello, nene doctor!** - s.; 12,00 Jörg Pilawa talk: Mezina mea este o ticăloasă; 13,00 Vera talk; 14,00 Sonja talk; **15,00 Mac Gyver** - s.; **16,00 Star Trek** - s. SF; **17,00 J.A.G.** - s.; 18,00 Fiecare către fiecare; 18,30 Reportaje regionale; 19,00 Blitz magazin; 19,30 Știri; 19,55 Magazinul vedetelor; 20,15 AXN - mag.; 20,45 E adevărat; **21,15 Zona lui Wolf** - s. pol.; **22,15 Stephanie** - s.; **23,15 Echipa Alfa** - s. Germania; 0,15 Harald Schmidt Show; **1,15 O pereche ciudată** - s.

EUROSPORT

9,30 Gimnastică - European Masters - Paris; 11,30 Fotbal - legende ale CE; 12,00 Motorsport - camioane CE; 12:30 Motorsport; 13,30 Moto -Mp al Olandei, Assen; 14,00 Moto - 125 cm în direct; 15,00 Moto - 500 cmc în direct; 16,00 Ciclism - turul Elveției, et. 10 în direct; 17,00 Ciclism - turul Cataloniei - ultima etapă în direct; 18,00 Moto CM; 20,00 Motorsport magazin; 21,00 Fotbal- CM feminin: Norvegia - Canada; Australia - Suedia; 23,00 Box; 0,00 Motorsport magazin; 2,00 Motocros CM.

TNT & TOONS

7,00 - 23,00 Desene animate; **23,00 Șapte neveste pentru șapte frați - f. muzical SUA**, cu Jane Powell; **1,05 Două iubiri - f. SUA**, cu Shirley MacLaine; **3,00 Coma** - f. SUA, cu Geneviéve Bujold, Michael Douglas

TV 5

7,15 Magazinul gurmanzilor; 7,30 Magazin matinal; 9,05 Jurnal canadian; 9,35 Magazinul cumpărătorilor; 10,05 Magazin elvețian; 11,05 Jurnal TV5; **11,15 Patru și jumătate** - s.; 12,15 Splendori naturale - doc.; 13,05 Iată Parisul! - rel; 13,30 Jurnal France 3; 14,05 Magazin juridic belgian; 15,00 Jurnal TV5; 16,15 Splendori naturale - doc.; 17,00 Jurnal TV5; 17,15 Iată Parisul!; 17,30 Lumea mediteraneană; 18,05 Să ne distrăm!; 18,30 Concurs tv; 19,00 Jurnal TV5; 20,15 Splendori naturale - doc.; 21,00 Jurnal elvețian; 21,30 Jurnal France 3; 22,05 Magazin medical; 23,00 Jurnal TV5; **23,15 Antoine Reeves** - s.; 1,00 Știri;

DISCOVERY

16,55 Dezastre; 17,20 Aventuri la pescuit; 18,30 Călătorii - Arkansas; 19,00 Acoliții lui Hitler - Göering; 20,00 Povestiri din grădina zoologică; 20,30 Rezervația Serengeti; 21,30 Camioane; 22,00 Medici legiști; 23,00 Viață de polițist; 24,00 Medici legiști; 1,00 Dosarele FBI

Selecțiuni

KABEL 1

20,30 Roata norocului; 21,00 Știri; **21,15 Matlock** - s. pol., 2 ep.; 23,20 K 1 - Reportaj - Aeroportul Frankfurt; 0,10 K1 magazin; 0,40 K 1 Reportaj - Gara centrală; 1,30 Știri; 1,35 **Diagnostic - crimă** - s.

VOX

19,30 Capcana timpului - s. SF; **21,15 Misiunea Pământ** - s. SF SUA, 1997; **22,10 Highlander** - s.; 23,05 Spiegel TV; 0,00 Magazin erotic; 1,05 Știri; 1,15 **Dormire** - dramă, Germ. 1984;

DUNA

15,05 Misterioasa moarte a balenelor - doc.; **15,55 Cum se face?** - s. IT.; 16,10 Mănăstirile Europei de est - doc.; 16,45 **Roșu și negru - f. Fr.** 2/2; 18,10 Emisiune în lb. maghiară; 18,25 Basme; 19,00 Știri; 19,20 Vară **indiană - f. Ceh**; 20,25 Remigius Geyling - doc. Austria; 21,05 Scriere corectă; 21,10 Tranziție - mag. ec.; 21,40 Chestiunea serii; 22,00 Știri; 22,20 Sport; 22,40 Visul unei nopți de iarnă - balet; **23,45 Raul** - f. SUA; 1,05 Știri

S.C. „COMTEX" S.A. Arad
B-dul Revoluției nr. 82
- Închiriază spații comerciale în zona 301, 303 și P-ța Soarelui;
- Vinde mobilier comercial, rederesor cu siliciu, electrocompresor.
INFORMAȚII LA TELEFON: 255642; 255440 sau la sediul societății.
(659255)

ATENȚIE AGRICULTORI!

ACUM este momentul pentru:

- tratamentul grâului împotriva fuzariozei la spic, cu GRANIT, ALERT, TANGO.
- fertilizarea culturilor de: floarea-soarelui, porumb, sfeclă de zahăr, soia, legume, vița de vie, cartofi, cu îngrășământul foliar cu extract natural: BIONAT.
- combaterea gândacului de COLORADO cu REGENT, VICTENON, MOSPILAN.
- combaterea manei la legume, cartof, pepeni, vița de vie cu: MIKAL-M, PATAFOL, ALIETTE, FOLPAN, MERPAN, CAPTADIN, POLYRAM, CURZATE.
- tratamentul culturii de floarea-soarelui împotriva bolilor: Phoma, Phomopsis, Sclerotinia cu: BAVISTIN, CALIDAN, KONKER.
- combaterea gândacului bălos (Lema) cu REGENT, DECIS, FASTAC.
- combaterea costreiului (Sorghum halepense) din culturile de sfeclă, floarea-soarelui, soia, cu: FURORE SUPER și din cultura de porumb, cu TITUS 25 DF.
- dezinfectarea spațiilor de depozitare cu: RELDAN, ACTELLIC, K'OBIOL.

S.C. PRODAGRO BIAN SRL ARAD

vinde aceste produse prin magazinele din: ARAD, CHIȘINEU-CRIȘ, SALONTA, PECICA, NĂDLAC, LIPOVA, ȘIRIA, INEU, BELIU, SEBIȘ, GURAHONȚ, VĂRĂDIA DE MUREȘ.

VĂ DORIM SUCCES!

Distribuitor Autorizat dialog

Aici ai de unde alege!

850.000 LEI

prețul este valabil pentru conectare la Dialog 50, 150 sau 300 și are TVA inclus

BOSCH 608

950.000 LEI

prețul este valabil pentru conectare la Dialog 50, 150 sau 300 și are TVA inclus

ERICSSON GA 628

chiar daca pare, nu exista oferta mai buna ca a noastra!

La doi ani de Dialog, o ofertă excepțională!

2 ani de Dialog pentru tine

Conectare gratuită la toate tipurile de abonamente!

Vorbești două luni de două ori mai mult pentru că în primele două luni ai dublul minutelor din abonament!

Goldstern GSM

Timișoara: Str. Eugeniu de Savoya 12, telefon 056-199.662

Arad: Bd. Revoluției 43, telefon 057-28.38.38

Regionala CF Timișoara, cu sediul în Timișoara, B-dul 16 Decembrie 1989 nr. 2, scoate la licitație publică în vederea închirierii: spații comerciale, depozite

magazii, terenuri, spații publicitare în stații și poduri CF

Licitațiile vor avea loc la sediul Regionalei CF Timișoara, orele 9,00, la următoarele date: 09.07.1999, 23.07.1999, 27.08.1999, 17.09.1999, 30.09.1999 și sunt organizate pentru următoarele stații CF: Arad, Aradul Nou, Arad Vest, Sântana, Radna, Sebiș, Ineu, Pâncota, Chișineu Criș, Curtici, Glogovăț, Gurahonț, Pecica, Săvârșin, Bârzava, Păuliș, Nădlac, Ghioroc, Vărădia, Hălmagiu, Vinga, Nădab, Aciuța, Vârfurile, Târnova, Zărand, Milova, Conop și podurile CF ce se intersectează cu șoseaua E 70.

Informații la telefon P.T.T.: 056/191700 sau 056/191696, 191697, 191698 interior 2446.

Caietul de sarcini și alte informații privind desfășurarea licitației și documentele necesare participării se obțin la sediul Regionalei CF Timișoara din B-dul 16 Decembrie 1989 nr. 2, cam. 76.

TotalBau

Magazinul de vopsele TOTAL BAU

Vinde la cele mai mici prețuri

VOPSELE, UNELTE ȘI ACCESORII DE VOPSIT DIN IMPORT

- vopsele lavabile pentru fațade și interior
- 800 nuanțe (HERA, SUPRALUX, LIMIT, MODAKRIL)
- Vopsele pentru lemn și metal - 1000 nuanțe

VAPOREX (soluție pentru pereți cu igrasie)

Oferta lunii

- DISZPERSZIT TITAN - 16 litri - 25 kg - 300.000 lei.

Arad, str. Lucian Blaga nr. 19 (fost Miron Constantinescu)

TELEFON 210676;

PROGRAM ZILNIC 8,30-16,30.

SÂMBĂTA 9,00-12,00

(658988)

ASTRAL GRUP

COPIATOARE - CALCULATOARE - IMPRIMANTE - ACCESORII - CONSUMABILE

OFFICE EQUIPMENTS

NEW! ACTIUNE COPIATOARE MINOLTA!

EP1054-A3/15cpm.-zoom 50-200%,5.000 copii/luna — 1.220 $

EP1030-A4/13 cpm, 2.000 copii/luna — 690 $

1 AN GARANȚIE

MINOLTA EP5400-A3/40copii/min.-zoom — 900 $

MINOLTA EP4230-A3/23copii/min.-zoom — 630 $

CANON NP1215/1520-A3/15copii/zoom — 635 $

SECOND HAND

Reincarcari cerneala & toner imprim. inkjet-laser : HP, CANON

SISTEME & CALCUL — Configuratii la comanda — 3 ANI GARANȚIE!

INTEL CELERON 366 MHZ

MB VIA BX 133Mhz Pl.Video : 4 MB TRIO

CPU : 366 MHZ — Monitor : 14" Digital

RAM : 32 SDRAM — HDD : 6,8 GB Maxtor

FDD : 1,4" Sony — Carcasa AT, Keyboard

PRET : 493 $

Preturile nu contin TVA echiv. in lei la curs BNR

MINOLTA CANON SHARP RICOH mita X EPSON HEWLETT PACKARD

SERVICE FOR ALL COPIERS ☎ 057-281502 ; 094-867992

S.C. REMAT ARAD S.A.

str. Câmpul Liniștii nr. 1, achiziționează la cele mai mari prețuri: - fier vechi

- aluminiu (7100 / kg)
- cupru (10100 / kg)
- hârtie
- camere uzate
- acumulatoare vechi
- material plastic (PVC și polietilenă densă).

Pentru cantități mari se asigură transportul și se negociază prețul.

și vinde la cele mai mici prețuri: - laminate - toată gama:

• fier beton; • cabluri; • aparataje electrice; • electrozi; • corpuri de iluminat; • tuburi PVC; • echipamente de protecție; • organe de asamblare.

▼ **Angajăm: 2 mecanici auto**

Inbformați: tel. 281760; 246124; 281165.

(659273)

---

edil

S.C. EDIL CONSTRUCȚII S.A. ARAD

Cod 2900 — Telefon: 057/254800, 254404

Str. Liviu Rebreanu nr. 98 — ☎

mun. ARAD — Fax: 057/254800

Dacă doriți să petreceți un sfârșit de săptămână sau un concediu plăcut, **S.C. EDIL CONSTRUCȚII**, prin Satul de vacanță Căsoaia situat la 13 km de localitatea Târnova într-un minunat loc pitoresc, vă oferă la cele mai avantajoase prețuri, locuri de cazare în vile și căsuțe.

Staționea va asigura la cerere 3 mese pe zi cu un bogat sortiment și multiple posibilități de agrement.

- drumeții
- teren de tenis
- tenis de masă
- bazin cu apă

Rezervări de locuri se pot face direct la Căsoaia sau la sediul societății.

Informații suplimentare la telefon 254800 interior 17.

(659185)

ARABESQUE

MATERIALE DE CONSTRUCȚII ȘI FINISAJE

IMPORTATOR & DISTRIBUITOR

CELE MAI BUNE PREȚURI!

- * PAL melaminat
- * PFL melaminat
- * Lambriuri
- * Parchet laminat
- * Blaturi bucătării
- * Bandă cant
- * PAL simplu
- * PFL dur
- * Placaje

Cluj Napoca

Str. Cantonului nr. 30 - Tel./Fax: (064) 416.475

S.C. B & B METAL WORKS S.R.L.

STEEL & STAINLESS STEEL CO.

societate membră a grupului PAUTRIE - MILANO

ANGAJĂM **SUDORI** ȘI **LĂCĂTUȘI** CALIFICAȚI PENTRU FABRICA NOASTRĂ DIN CHIȘINEU CRIȘ. RELAȚII SUPLIMENTARE LA TEL. 523007.

(5213898)

SC MANEX MA SRL

ARAD, STR. GUTTERBRUNN, NR. 100, TEL./FAX 057-286834

Ascute toată gama de scule pentru prelucrarea lemnului

Vinde:

Blaturi bucătării import Italia

- Lacuri, diluanți, grunduri, vopsele, palux, vopsea **SPOR, acetonă**;
- Placaje, pal fumiruit, placaj fumiruit, poliuretan, saltele;
- Pâslă, **carton ondulat**, hârtie ambalaj, hârtie mătase;
- Aracet, prenadez 300, parafină, urelit R și P;
- Accesorii mobilier, feronerie **BLUM**, șuruburi pentru lemn, capete pentru înșurubat PZ 1 și Pz2;
- Scule pentru prelucrarea lemnului, discuri diamantate;
- Abrazive, pietre polizor, discuri abrazive, baiț, colorant lac, cepuri lemn, piulițe.

Deschis luni - vineri, între orele 8-16.

(5213895)

S.C. „Bendea" S.R.L.

Vinde prin magazinele din Arad

B-dul Revoluției, nr. 26-38, telefon: 231853

• Liviu Rebreanu, nr. 68, telefon: 250905

la cele mai mici prețuri

- **GRESIE cal. I - 88.000 lei/ m.p.**
- **FAIANȚĂ - 68.000 - 73.000 lei/ m.p.**
- **ADEZIV și CIMENT pentru rostuit**
- **ȚEAVĂ CUPRU și accesorii**
- **SPĂLĂTOARE INOX și CABINE DUȘ**
- **BOILERE ELECTRICE și CAZANE BAIE**
- **ROBINEȚI și FITINGURI • CĂZI BAIE și ACCESORII**
- **OBIECTE SANITARE și ACCESORII**
- **ȚEAVĂ POLIETILENĂ CU ACCESORII**
- **ȚEAVĂ ZINC și NEAGRĂ**
- **PROFILE LAMINATE • TABLĂ ZINCATĂ, decapată și striată**
- **CARBID**

Program zilnic 9,00 - 17,00,

sâmbătă 9,00 - 13,00

(5213783)

MERA

Calea Iuliu Maniu Nr. 64 Arad

tel. 057/256035; 057/256045;

fax 057/256337

Execută și montează, într-o gamă coloristică și forme variate, pe bază de comandă:

▼ **uși și ferestre din PVC REHAU - import GERMANIA, echipate cu geam termopan, feronerie SIEGENIA, cu sau fără rolete exterioare**

▼ **vitrine, spații comerciale**

▼ **compartimentări interioare, închideri perimetrale (balcoane, terase) etc.**

▼ **geam termopan cu sticlă import**

ALEGE CALITATEA!

ALEGE EXPERIENȚA!

(659272)

CLIO ☆ CLIO ☆ CLIO ☆ CLIO ☆ CLIO

Un partener pentru autoturismul dumneavoastră!

NOU! NOU! NOU! PIESE LA COMANDĂ ÎN NUMAI 48h

Vindem la preţuri accesibile, adaptate permanent posibilităţilor de cumpărare a românilor

- FILTRE: COMBUSTIBIL, AER, ULEI - MANN, SOFIMA, UFI, CLEAN
- AMORTIZOARE - BOGE, GABRIEL, MONROE
- PLĂCUŢE FRÂNĂ - REMSA, SIFFERT, FERODO
- RULMENŢI - IRB, SKF, OPTIMAL, GLOBAL
- GARNITURI, SET DE GARNITURI - GLASER, PAYEN, AJUSA
- SEGMENŢI, CUZINEŢI, PISTOANE - AEG, TARABUSI, MAHLE
- PIVOT, CĂPEŢI DE BARĂ - RTS, OCAP, ECR
- ANVELOPE - SAVA, BRIDGESTONE, FIRESTONE
- ACUMULATORI - TUDOR, SCAINI, HENSEMBERGER
- ULEIURI - ESSO, CASTROL, VALVOLINE, ARAL
- ALARME ŞI ANTIFURTURI AUTO
- GAMĂ DIVERSĂ DE ACCESORII AUTO ATÂT PENTRU INTERIOR CÂT ŞI EXTERIOR

Vizitaţi magazinele noastre din Arad

- Calea A. Vlaicu Bl. 6ABC tel.: 272525
- Calea Victoriei nr. 22A/B Tel.: 254766

S.C. CLIO&CO SRL DISTRIBUITOR PENTRU JUDEŢELE ARAD, BIHOR, HUNEDOARA Vânzări EN-GROS

ESSO

LUBRICANTS
Telefon: 057/254766 092/249545

VARBITTOUR TRAVEL AGENCY - TOUR OPERATOR

SUNAŢI-NE PE NOI PRIMA DATĂ!

VĂ OFERIM BILETE DE AVION DUS-ÎNTORS CU PLECARE DIN TIMIŞOARA, BUDAPESTA SAU BUCUREŞTI PE ZBORURILE COMPANIILOR AUSTRIAN AIRLINES, MALEV, KLM, BRITISH AIRWAYS SAU PE ORICARE ALTĂ COMPANIE PREFERATĂ DE DUMNEAVOASTRĂ

ZBURAŢI PRIN VARBITTOUR TRAVEL AGENCY

la preţuri aflate la ... cea mai joasă altitudine !

- NEW YORK, WASHINGTON - 420 USD
- ATLANTA, DALLAS, DETROIT - 465 USD
- MIAMI, TAMPA - 465 USD
- LOS ANGELES, SAN FRANCISCO - 554 USD
- TORONTO, MONTREAL - 420 USD
- BELFAST, BRISTOL, BIRMINGHAM, EDINBURGH, GLASGOW, MANCHESTER - 229 USD
- SYDNEY, MELBOURNE - 685 USD
- AMSTERDAM, BRUSSEL - 192 USD
- BOLOGNA, FLORENŢA, GENOVA, TORINO, VENEŢIA - 256 USD
- MILANO, ROMA - 232 USD
- LISABONA, PORTO - 273 USD
- PARIS - 216 USD
- DUBLIN - 229 USD
- MALAGA - 299 USD
- BREMEN, FRANKFURT, HAMBURG, HANOVRA, DORTMUND, DUSSELDORF, COLOGNE - 197 USD
- BARCELONA - 217 USD
- ATENA - 167 USD
- TEL AVIV - 234 USD
- CAIRO, LARNACA - 201 USD

CLIENŢILOR FIDELI LE OFERIM PROGRAME FREQUENT FLYERS !!!

BUCURAŢI-VĂ DE VACANŢELE D-VOASTRĂ PRIN VARBITTOUR TRAVEL AGENCY - TOUR OPERATOR

GRECIA CIRCUIT - 10 ZILE - 280USD; SPANIA-ANDORA-COASTA DE AZUR-NORDUL ITALIEI - 15 ZILE - 675USD; CIRCUIT GRECIA - ITALIA - 15 ZILE - 650USD;

NOU ***Destinaţie exotică INDONEZIA - INSULA BALI***

INDIVIDUAL: transport avion dus-întors din Timişoara; 11 nopţi cazare cu mic dejun; transferuri la/de la aeroport; 5 excursii; preţuri între 1.282 USD/pers. - 1.848 USD/pers.

GRUP: plecare în 31.08.99; transport avion dus-întors din Timişoara; 7 nopţi cazare INSULA BALI, hotel *****AEROWISATA SAHUR BEACH, cu demipensiune; INSULA LOMBOK , hotel***** SENGGIGI BEACH, cu demipensiune; av Insula BALI - Insula LOMBOK şi retur; transferuri la/de la aeroport; preţ 1.727 USD/pers.

ALTE SERVICII: ● TRANSPORT CU AUTOCARUL ÎN AUSTRIA, GERMANIA, ELVEŢIA - DOUBLE T ● ASIGURĂRI MEDICALE ● CĂRŢI VERZI ● TRANSPORT TIMIŞOARA - AEROPORT BUDAPESTA *la cele mai mici preţuri*

HEAD OFFICE: ● Timişoara, str. Alba Iulia nr. 2, Tel: +40(0)56/221400, Tel./Fax: +40(0)56/221401
BRANCH OFFICES ● KAPA CENTER: str. Ialomiţa nr. [illegible], 283625 ● ARAD, B-dul Revoluţiei 85, Tel. +[illegible]7/211818;
E-mail: startour@mail.dnttm.ro

EST TRANS CONSTRUCT

Măsura economiei tale!

VINDE ŞI PREIA COMENZI

- ŢIGLE IMPORT UNGARIA JAMINA
  - ◆ KERINGO
  - ◆ CSARDAS
  - ◆ TANGO

Ofertă de sezon

- ŢIGLE SIGHIŞOARA MODEL PORTUGHEZ

PRODUSE PRIN TEHNOLOGIE EUROPEANĂ

Preţ - 3.500 lei/buc. inclus T.V.A.

Arad - Calea Radnei, nr. 262 - Micalaca.

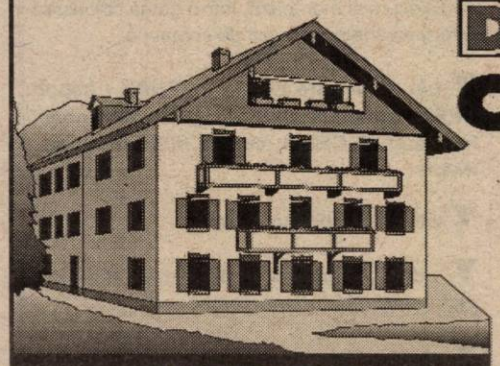

DEPOZITUL CONSTRUCTION HOUSE

Arad, str. Pădurii nr. 49, tel.:254457

VINDE DIN S'TOC LA PREŢURI DE DEPOZIT!

❑UŞI METALICE (UŞI BLINDATE) ❑Tablă zincată ❑Oţel beton ❑P.C. ❑Placaj ❑PFL ❑PAL ❑BINALE (uşi, ferestre - peste 20 modele) ❑Podele şi lambriuri din brad ❑Parchet - fag ❑CAHLE TERACOTĂ (mecanice şi manuale) ❑Cărămidă şamotă ❑ŢIGLĂ - Târnăveni ❑Plăci azbociment ❑Bitum ❑Carton asfaltat ❑Carbid ❑Electrozi

Ofertă specială:
- MARMORĂ import
- RIGIPS import
- VATĂ MINERALĂ import

PROGRAM: LUNI-VINERI 8.00-17.00 SÂMBĂTĂ: 8.00-12.00

VIZITÂND DEPOZITUL NOSTRU VĂ PUTEŢI CONSTRUI O CASĂ LA UN PREŢ ACCESIBIL

MATRIMONIALE

Doriți căsătorie în GERMANIA? Fete tinere, drăguțe, serioase. Sunați cu încredere la telefon 279251. (15857)

Domn, din SUA, în vârstă de 43 ani, dorește cunoștință cu o doamnă sau domnișoară, pocăită (penticostală sau baptistă), între 25-39 ani. Răspuns cu autobiografie și foto pe adresa: T.B. Po Box 10204, WESTMINSTER CA 92685 - 0204 USA. (3718978)

VÂNZĂRI APARTAMENTE O CAMERA

Vând garsonieră confort I, zonă bună, etaj inferior, 9.000 DM negociabil. Telefon 235784; 094.592.290. (15604)

Vând garsonieră îmbunătățită, 5.800 DM, Confecții. Telefon 277107. (15730)

Vând garsonieră, str. Bușteni. Telefon 230891, între orele 16-22. (15761)

Vând apartament 1 cameră, zona Tic-Tac, preț negociabil. Telefon 243509. (15832)

Vând apartament o cameră, confort I, cu balcon, preț negociabil. Telefon 253326. (13710)

Vând garsonieră confort I, cameră 4/5, bucătărie, baie cu vană, faianță, gresie, balcon închis, et. II, Confecții, preț 8.400 DM. Telefon 272957. (15940)

Vând garsonieră confort I, zona Miorița. Informații telefon 260030. (15980)

Vând garsonieră confort I, parter, zona Mioriței, Micălaca. Telefon 276078. (15952)

Vând garsonieră confort redus, str. Roșiori, bl. CPL. Telefon 251109. (15942)

Vând apartament o cameră, ultracentral, faianțat, gresiat, satelit, 17.000 DM, negociabil. Telefon 092 537 335. (16048)

Vând urgent apartament una cameră, 60 mp, confort I, et. I, absolut toate dotările, poziție bună, Alfa, 12.500 DM, negociabil. Telefon 056-169842, 057-248801. (16056)

Vând apartament o cameră, ultracentral. Telefon 251117. (16115)

Vând apartament o cameră, str. Bușteni nr. 14, et. I, ap. 18, 14.500 DM. Telefon 237322. (16139)

VÂNZĂRI APARTAMENTE DOUA CAMERE

Vând urgent apartament 2 camere, îmbunătățit, zonă bună, preț avantajos. Telefon 235784; 094.592.290. (15604)

Vând apartament 2 camere, zona III, Micălaca. Telefon 268476, după ora 15. (15743)

Ocazie! Vând apartament 2 camere, Vlaicu, 9.500 DM. Telefon 270856. (15306)

Vând apartament 2 camere, Vlaicu, îmbunătățit, et. I. Telefon 254722, 231070. (15783)

Vând 2 apartamente cu multiple îmbunătățiri, zona CEC-BRD. Telefon 236497, după ora 16. (15769)

Vând (schimb cu București) apartament 2 camere, confort II, toate îmbunătățirile. Telefon 272290. (15788)

Vând apartament 2 camere, decomandat, balcon închis, Alfa, bl. 67, sc. C, et. III. Telefon 277356. (15831)

Vând apartament 2 camere, str. Spitalului. Telefon 230732. (15756)

Ocazie! 13.500 DM, apartament 2 camere, Alfa, în față, et. III. Telefon 210555, 210255. (15799)

Vând apartament 2 camere, ocazie deosebită; negociabil. Micălaca, bloc 561, ap. 8. (15609)

Vând urgent apartament 2 camere, bloc 304, Micălaca, îmbunătățit, 17.900 DM. Telefon 258651. (15871)

Vând apartament 2 camere, decomandat, multiple îmbunătățiri, etaj II, zona Alfa, preț 15.500 DM. Telefon 258633. (15913)

Vând apartament 2 camere, zona Fortuna, str. Predeal, nr. 12, bloc 2A, sc. B, etaj 10, ap. 82, preț 11.500 DM negociabil. Informații telefon 258935. (15871)

Vând apartament 2 camere, Micălaca I. Informații telefon 250608. (15937)

Vând apartament 2 camere, Piața Agro, confort I, etaj I, deosebit, mobilat; 19.000 DM. Telefon 092.257.409. (15992)

Vând apartament 2 camere, hol mare, în Vlaicu, bloc Y8B, sc. B, etaj VIII, ap. 34. (15993)

Vând apartament 2 camere, et. II, zona Podgoria (vizavi de Catedrală), gaz, telefon, balcon închis, preț 29.500 DM, negociabil. Telefon 234693, 092 397 411. (15572)

Vând apartament 2 camere, decomandat, parter înalt, îmbunătățit, scurgere separată, telefon, cablu TV, zona 300. Telefon 266975. (15257)

Vând apartament 2 camere, zona Vlaicu, preț 11.000 DM. Telefon 253326. (13710)

Vând apartament 2 camere, preț negociabil. Telefon 255133. (15636)

Vând convenabil apartament central, 2 camere, cu gaz în teracote. Telefon 257478. (15792)

Vând apartament 2 camere, Miorița, 20.000 DM. negociabil. Telefon 262615. (15752)

Vând apartament 2 camere, 2 balcoane închise, boxă, garaj, et. III, Micălaca. Telefon 210433. (15947)

Vând (schimb) apartament 2 camere, decomandate, cu 3 sau 4, zonă centrală, et. II. Informații telefon 220202, după ora 19. (15994)

Vând apartament 2 camere, decomandate, multiple îmbunătățiri, Aradul Nou, preț 16.000 DM. Telefon 278470. (15912)

Vând (schimb) apartament 2 camere, central cu apartament o cameră + diferență. Informații telefon 263358. (15784)

Vând apartament semidecomandat, 2 camere, Micălaca, Piața Soarelui, bl. 5/8, preț 15.500 DM, negociabil. Telefon 278143, 266578. (15900)

Vând apartament 2 camere, decomandat, 72 mp, zona 300, 18.500 DM, negociabil. Telefon 260091. (16051)

Vând apartament 2 camere, et. III, Vlaicu. Telefon 271897. (16065)

Vând apartament 2 camere, parter, Vlaicu, Făt Frumos, gaz, telefon, satelit, ideal privatizare, 13.500 DM, negociabil. Telefon 263460. (16054)

Vând apartament 2 camere, confort I, decomandat, îmbunătățit, et. II, cu sau fără garaj, preț negociabil. Telefon 288765 sau 287958. (16092)

Vând apartament 2 camere, parter (îmbunătățit), zona Confecții. Telefon 274261. (16095)

Vând apartament stradal 2 sau 3 camere, pentru sediu sau cabinet. Telefon 248535. (16098)

Vând apartament 2 camere, et. I, Alfa, 12.500 DM. Telefon 249806. (16123)

Vând urgent apartament 2 camere, Fortuna, preț 10.500 DM. Telefon 242960. (16125)

VÂNZĂRI APARTAMENTE TREI CAMERE

Vând apartament 3 camere, decomandat, 2 băi, 2 balcoane, et. I, Fałeză Sud (pe str. Condurașilor, bl. 84). Relații la telefon 211178 (între orele 14-18) sau 094.697.023.

Vând apartament 3 camere, Polivalentă, etaj 7/8, îmbunătățit; 31.000 DM. Telefon 235784; 094.592.290. (15604)

Vând apartament 3 camere, str. 6 Vânători; îmbunătățit. Telefon 259685. (15199)

Vând urgent apartament 3 camere, Alfa, 2 băi, gresie, faianță, balcon închis. Telefon 211261, 281190. (15785)

Vând apartament 3 camere, Alfa, toate îmbunătățirile. Telefon 258268, (15800)

Vând apartament 3 camere, zona UTA, et. I. Telefon 286225. (15817)

Vând apartament bl. Z.23, 3 camere, decomandat, îmbunătățiri. Telefon 094.607.237. (15789)

Vând apartament 3 camere, Micălaca, etaj III. Telefon 092.391.565; 264373. (15747)

Vând apartament 3 camere, 2 băi, parter înalt, Micălaca, 18.500 DM, negociabil. Telefon 249206 sau 092.294.842. (15021)

Vând apartament ultracentral pentru firme, birouri și casă în Gai, 3 camere, apă, gaz, grădină, posibilitate parcare tir și construcție. Telefon 253314. (15862)

Vând apartament 3 camere, toate îmbunătățirile, etaj 8, Micălaca, zona 300. Telefon 265427. (15776)

Vând apartament 3 camere, zonă centrală, etaj I. Telefon 280791, între orele 19-20. (15905)

Vând apartament 3 camere, decomandat, vedere pe ambele părți. Telefon 270872. (13710)

Vând apartament, confort I, 3 camere, 2 băi, 2 balcoane închise, 2 garaje autorizate, Micălaca, bl. 327, et. II. Telefon 092 287 448, 259760 (după ora 18) (15547)

Vând urgent apartament 3 camere, 2 băi, 2 balcoane, teracote, gaz, multiple îmbunătățiri, ultracentral, et. I, preț avantajos, Chișineu Criș, str. Înfrățirii nr. 79. Telefon 521176. (5213381)

Vând apartament 3 camere, Micălaca, bl. 505, et. II, îmbunătățit. Telefon 264662. (15955)

Vând apartament 3 camere, parter, bl. X37 (sau schimb cu 2 camere, Romanilor) și apartament 2 camere, parter, Al. Haiducilor, zona Romanilor. Informații telefon 285343 după ora 17. (15765)

Vând apartament 3 camere, Podgoria. Telefon 233667. (15682)

Vând apartament 3 camere, centru, Piața Mihai Viteazul. Telefon 285063. (15749)

Vând apartament 3 camere, situat în Vlaicu, parțial îmbunătățit, bl. 10, sc. B, ap. 4, str. Fluturilor, parter, zilnic, după ora 17. (15906)

Vând apartament 3 camere, decomandate, zona Miorița. Telefon 259640, 270484. (16014)

Vând urgent apartament 3 camere, confort I, îmbunătățit + garaj, Vlaicu, preț avantajos. Telefon 289883, după ora 17. (16037)

Vând apartament 3 camere, Chișineu Criș, îmbunătățit, gaz și telefon sau schimb cu Arad (apartament similar sau casă). Telefon 520725. (16022)

Vând apartament ultracentral, 106 mp, 3 camere, garaj, curte, pivnițe. Telefon 251602. (16058)

Vând apartament 3 camere, decomandat, et. I, 96 mp, Micălaca-Orizont. Telefon 269432. (16059)

Vând urgent sau schimb cu garsonieră în Alfa, apartament 3 camere, zona 700. Telefon 210399. (39284)

Vând apartament 3 camere, 2 băi, 2 balcoane, faianță, gresie. Telefon 254990. (16074)

Vând apartament 3 camere, et. III, central, cu garaj (schimb cu 4 camere). Telefon 251748. (16100)

Vând apartament 3 camere, ultracentral, str. T. Vladimirescu, et. IV, îmbunătățiri, acoperiș stare perfectă, garaj, preț 28.500 DM. Telefon 270545, 094.646.919. (16179)

Vând apartament 3 camere, parter, lângă viaduct Micălaca. Telefon 263101. (16180)

VÂNZĂRI APARTAMENTE PATRU-CINCI CAMERE

Vând apartament 4, 5 camere, zona Vlaicu și Micălaca, 24.000 DM - 27.000 DM. Telefon 235784; 094.592.290. (15604)

Vând (schimb) apartament 4 camere, zonă ultracentrală, foarte liniștită, etaj IV. Telefon 412109.

Vând apartament 4 camere, zona 300, et. I, preț negociabil. Telefon 245845.

Vând apartament 5 camere, zona Tic-Tac, et. I, 23.000 DM. Telefon 092 344 770, 092 226 333. (15779)

Vând apartament 4 camere, Micălaca 300, etaj III, decomandat. Telefon 264060. (15816)

Vând apartament 4 camere, Piața Soarelui, Micălaca. Telefon 221947, 267508. (15890)

Vând apartament 4 camere, spațios, bloc 102, etaj III. Telefon 267101. (15958)

Vând apartament 4 camere, îmbunătățit, Calea A. Vlaicu, bl. Z26, informativ 30.000 DM, negociabil. Telefon 057-281968, 289714. (15173)

Vând apartament Samantha, 4 camere, 2 băi, 4 balcoane, preț negociabil. Telefon 231162. (15978)

Vând apartament 4 camere, garaj, Miorița, 27.000 DM, negociabil. Telefon 262961. (16009)

Vând apartament 4 camere, zona 300, 26.000 DM. Telefon 092 537 335. (16047)

Vând apartament 4 camere, Vlaicu, zonă bună, cu îmbunătățiri și garaj, preț negociabil. Telefon 247824, seara. (16073)

Vând apartament 4 camere, decomandat, zonă bună, bl. 102, et. 8, fără probleme cu acoperișul, preț convenabil. Informații telefon 266562. (16088)

Ocazie! Vând apartament 4 camere, la casă, ultracentral (în rate sau schimb), accept variante, preț negociabil. Telefon 254724, 094 248 747. (16130)

VÂNZĂRI CASE

Vând VILĂ 6 camere, 2 GARAJE, CURTE, GRĂDINĂ; toate facilitățile. Telefon 278927; 285485. (14981)

Vând casă Micălaca, 3 camere, bucătărie, baie, anexă nouă (spațiu comercial), la șosea, intrare de pe 2 străzi, 33.000 DM, negociabil. Telefon 265848. (16135)

Vând (schimb cu garsonieră în Arad), CASĂ NOUĂ, în construcție, în ȘIRIA, cu grădină 1.100 mp, preț 8.500 DM negociabil. Telefon 250890. (10025)

Vând casă mică, locuibilă, Grădiște, suprafața 900 mp, apă în curte, gaz stradal; 21.000 DM. Telefon 235784; 094.592.290. (15604)

Vând casă Vladimirescu, central, 4 camere, tot confortul. Telefon 255981, 092 284 409. (16028)

Vând casă, nouă, mansardată, 6 camere, 2 băi, 260 mp spațiu locuibil, două garaje, curte 760 mp, Micălaca, preț informativ 160.000 DM. Informații telefon 092.577.021.

Vând casă cu grădină mare localitatea Zimand Cuz nr. 114. (15564)

Vând casă 2 apartamente, curte cu garaj, gaz stradal, lângă Școala UCECOM. Telefon 211683. (15617)

Vând casă 2 camere, baie, bucătărie, verandă, garaj, grădină, teren 800 mp, zona Biserica Sârbească. Telefon 283679. (15624)

Vând casă, Aradul Nou, 3 camere, anexe, grădină mică, 21.000 DM, negociabil. Telefon 094 246 768. (15655)

Vând casă cu grădină în Cuvin, 2.400 mp, anexe, ocupabilă imediat, preț negociabil. Telefon 057-265390, 092 251 535. (15690)

Vând vilă neterminată, 5 camere, garaj, 2 băi, 2 holuri, 2 balcoane, o bucătărie, 2 debarale. Telefon 258771, 094 534 726. (15687)

Vând casă 4 camere, ultracentral, singur în curte, posibilități privatizare. Telefon 285602. (15764)

Vând casă în Mîndruloc nr. 193, preț 25.000 DM, negociabil. (15827)

Vând casă în Vladimirescu str. V. Milea nr. 13, preț 40.000 DM, negociabil. (15827)

Vând casă 3 camere, anexe, gaz, trifazic, etc. Telefon 276962; 250226. (15675)

Vând casă 8 dormitoare, 6 băi, 3 bucătării, 4 livinguri, balcoane, 2 garaje, etc, la cheie, zona Miorița, 280.000 DM negociabil. Telefon 092.292.559. (15663)

Vând casă Piața Soarelui, 1.000 mp, 6 camere, cu gaz, apă, 2 spații comerciale. Telefon 092.292.559. (15663)

Vând casă mare cu toate utilitățile, Calea Radnei, nr. 202. Informații telefon 259399, orele 15-20. (15935)

Vând casă cu grădină, dependințe, la șoseaua principală, posibilitate privatizare, 52.000.000 lei, Cevăsant, nr. 350, telefon 287. (14549)

Vând urgent casă pe str. Vârtul cu Dor nr. 33, formată din 2 apartamente și 1 spațiu comercial. Telefon 280832. (14594)

Vând urgent casă tip confortul, Pîrneava. Telefon 251092. (15056)

Vând casă, grădină mare, în Pecica, nr. 1301. Telefon 411192. (15559)

Vând case, preț negociabil, Arad și în împrejurimi. Telefon 255133. (15636)

Vând casă mare Cuvin, nr. 4, cu: 4 camere, bucătărie, baie, hol, debara, 2 magazii mari, pivniță mare cu boltă, + grădină 28 arii. Informații Cuvin nr. 423/A, familia Roșca V. sau familie Sopt. C. Telefon 057-461205. (15530)

Vând casă mare, în comuna Livada nr. 250 sau schimb cu apartament 3 camere + diferență. Telefon 412204. (15731)

Vând casă mare tot confortul, 90.000 DM, negociabil. Telefon 286529. (14543)

Vând casă 2 camere, stare bună, preț 25.000 DM, negociabil. Telefon 270872. (13710)

Vând casă cu loc de privatizare sau construcție de casă, 520 mp, str. Pădurii nr. 73. Telefon 258020, seara, ora 20. (15770)

Vând casă, Grădiște, 19.000 DM, negociabil. Telefon 259876, 276389. (15679)

De vânzare casă mare, 3 camere + bucătărie, curte mare, cotețe și multe altele, str. Tarafului nr. 8, Sânicolaul Mic. (15998)

Vând casă de vacanță Șiria. Telefon 259640, 270484. (16014)

Vând casă 3 camere, dependințe, central, Nădlac. Telefon 210455, 092 300 492. (16010)

Vând casă Micălaca, încălzire pe gaz, apă, baie, anexe, grădină. Informații telefon 266408. (16018)

Vând casă cu grădină în Lipova sau schimb cu garsonieră Arad, confort I, exclus et. IV, preț 8.500 DM. Telefon 260159. (15856)

Vând casă ocupabilă, 2 camere, bucătărie, grădină, str. Gh. Doja. Telefon 283071. (15843)

Vând casă 4 camere + anexe, încălzire proprie, canalizare, zona Grădiște. Telefon 238613. (15855)

Vând casă cu grădină, sat Hunedoara-Timișană, 15 km de Arad, preț 5.000 DM. Informații telefon 286358, 254486, după ora 16. (15697)

Vând casă în Pecica nr. 2141/3, str. Gării. Telefon 468917. (15736)

Vând casă tip vilă, scară interioară, grădină, garaj dublu, gaz, preț 48.000 DM. Telefon 285958. (15755)

Vând parterul și demisolul unei case cu un etaj, grădină, ultracentral, str. Gen. Traian Moșoiu. Informații la telefon 284085, orele 16-22. (16016)

Vând casă 3 camere, anexe, grădină, centru Pecica. Telefon 468567. (5213510)

Vând casă 4 camere, grădină, Pecica, zona gării, 13.000 DM. Telefon 468698, 469696. (16064)

Vând urgent și ieftin casă 2 camere. Telefon 276441. (16090)

Vând urgent (schimb cu apartament 2 camere + diferență) casă 2 camere, hol, garaj, grădină, preț 27.000 DM. Telefon 257124. (16097)

Vând casă mare, 5 camere, grădină, gaz, zona UTA, str. Bucegi nr. 12. Telefon 248535. (16098)

Vând casă mare cu grădină, în Curtici central, preț negociabil. Telefon 464292. (16138)

Vând casă în Vladimirescu, str. Eroilor nr. 4, vizibilă zilnic, după ora 18. Telefon 233709, între orele 7-9, luni-vineri. (16137)

Vând casă mare cu etaj, zonă centrală. Telefon 280101, după ora 16.

Vând casă mare, stil occidental, gaz, curte, grădină, str. Griviței nr. 30. Telefon 251042, 094.397.419.

VÂNZĂRI SPAȚII COMERCIALE

De vânzare societate comercială (profil alimentație) cu sediu în Arad, Bd. Revoluției nr. 94. Informații telefon 280559. (16134)

Vând GHERETĂ CĂRĂMIDĂ în Piața Plevnei. Telefon 512044. (15410)

Vând sau închiriez hală cu toate dotările necesare. Telefon 280495. (15642)

Vând spațiu comercial ultracentral. Telefon 281162, 092 281 487. (15529)

Vând gheretă din lemn, lângă Școala Generală nr. 22, Micălaca. Telefon 264086. (15684)

Vând (închiriez) BRUTĂRIE cu toate dotările. Informații telefon 276619. (15957)

Vând spații comerciale în Sebiș. Telefon 057 - 422021.

Vând spațiu pentru cabinet medical. Informații la telefon 251211. (15611)

Vând spațiu comercial, strand, 21 mp, preț avantajos. Telefon 267928. (15661)

Vând spațiu comercial, str. A. Șaguna. Informații telefon 251211, orele 8-16. (15787)

VÂNZĂRI TERENURI

Vând teren în Grădiște, 500 mp, zonă bună. Telefon 253575, 253366, 262400. (15771)

Vând teren intravilan 590 mp, zonă industrială. Informații telefon 257609, orele 16-20. (16133)

Vând teren 800 mp, str. Brâncoveanu nr. 49 (fosta Scărișoarei), vizavi de benzinăria Amarad, zonă foarte bună, apă, gaze. Telefon 251058; mobil 094.180.071. (15837)

Vând 1 ha pământ semănat cu porumb (Pioner) în localitatea Zădăreni, preț informativ 1.200 DM. Telefon 285010, după ora 10. (15977)

Vând loc intravilan, 921 mp, în Subcetate. Telefon 280231. (15746)

Vând 1,35 ha pământ arabil în Livada - Arad. Telefon 232279. (15571)

Vând teren agricol în Aradul Nou, total 6 ha din care o parcelă 3,89, a doua parcelă 1,75 ha, a treia parcelă 0,50 ha. Telefon 018-604965. (15494)

Vând 2,30 ha pământ arabil în Arad. Telefon 271122, 092 887 161. (16004)

VÂNZĂRI AUTO

Vând FORD SIERRA Combi, an fabricație 1988, motor 2000, înmatriculat, preț 6.500 DM. Telefon 264983, după ora 17.

Vând FIAT UNO, an fabricație 1986, preț 3.200 DM negociabil. Telefon 281802, orele 8-14 sau 094.606.530.

Vând 2 Dacii, an fabricație 1983, 1998 (în garanție), stare excepțională, 2.200 DM și 5.000 DM. Telefon 094.592.290. (15604)

Vând PEUGEOT 406 TD, full option, an 1996. Telefon 276712. (16058)

Ocazie! Vând Audi 80, înmatriculat, CIV, numere noi, an 1980. Telefon 276712, 222046. (16038)

Vând Dacia 1410, an fabricație 1995, preț avantajos, Localitatea Seleuș telefon 206. (15838)

Vând Dacii noi, 0 km. Telefon 094.157.830; 246423. (14484)

Vând COMBINĂ CLAAS MERCATOR, motor PERKINS, masa 3 m, în stare perfectă de funcționare, preț informativ 13.500 DM, negociabil. Telefon 092 485 886. (5213392)

Vând cârlige remorcare omologate și remorci dublu ax, noi, cu prelate TIR. Telefon 059-372528 sau 092 430 499. (15347)

Vând convenabil Dacia 0 km, orice model. Telefon 094.391.896; 421145. (15315)

Vând Opel Record Combi, stare foarte bună, 2.500 DM negociabil. Telefon 266657. (15576)

Vând Dacia 1300, fabricație 1980. Telefon 283679. (15624)

Vând Renault 21 Nevada, 1992, injecție, nerulat în țară. Telefon 094 698 849. (15703)

Vând Dacia 1300, stare bună. Telefon 272691, după ora 16. (15761)

Vând Fiat Regata Diesel, stare foarte bună. Telefon 257728, 092.832.340. (15884)

Vând ARO 243, 1986, motor Brașov. Telefon 464520. (15825)

Vând Dacia 1300, CIV, an 1984, vând Dacia papuc (variante). Telefon 464027. (15825)

Vând combină Apple, masa 4 m, în lucru. Telefon 094.607.237. (15789)

Vând Dacia 1300, fabricație 1979, preț 1.300 DM. Telefon 094.150.230. (15577)

Continuare în pagina a 18-a

(Urmare din pagina 17)

Vând Ford Fiesta, an 1985, neînmatriculat, benzină. Telefon 278017. (15790)

Vând Fiat Ducato 14, fabricație 1989, înmatriculat, preț 10.000 DM negociabil. Telefon 279139; 094.624.139. (15713)

Vând motor Diesel Peogeot J5 microbuz, cardane Ford Tranzit și Mercedes 207. Telefon 092.226.344. (15898)

Vând Ford Orion 1989, 7.000 DM, geamuri electrice, închidere centralizată, trapă. Telefon 250869; 092.242.903. (15885)

Vând urgent autoturism Isuzu Trooper, an fabricație 1990, 2,8 TDI Intercooler 4x4, km 77.000 culoare gri metalizat; preț foarte avantajos. Telefon 288068, după ora 20. (15878)

Vând motor tractor 45 CP, MZ 125. Telefon 531218. (15924)

Vând autoturism Moskvich 1500, stare de funcționare, CIV, sat Dorobanți nr. 579. (15922)

Vând Ford Sierra, înmatriculat pe persoană fizică, stare foarte bună. Telefon 259891. (15979)

Vând microbus de marfă FIAT DUCATO, an 1987, preț 9.000 DM, stare foarte bună. Telefon 251392. (15745)

Vând Dacia 1304, fabricație 1998; ARO 10, fabricat 1989. Telefon 289583. (15787)

Vând FIAT RITMO TD, an 87, înmatriculat persoană fizică. Telefon 265427. (15778)

Vând autofurgon FIAT DUCATO DIESEL. Informații la telefon 252247 (până la ora 15). (16015)

Vând (schimb) Fiat Ducato 2,5 TD, an fabricație 85. Telefon 279929, seara. (16008)

Vând Volkswagen Passat 1989, pe benzină, 1.600 cmc. Telefon 210455, 092 300 492. (16010)

Vând Dacia 1410, an fabricație 1993. Telefon 222977. (16012)

Vând microbuze Fiat Ducato, Mercedes Diesel, persoane și înscrise pe persoană fizică. Telefon 274347, 094 555 331. (15985)

Vând Ford Scorpio, 1991, injecție, stare excepțională. Telefon 220202, după ora 19. (15994)

Vând 2 combine de recoltat cereale păioase, marca Laverda, masa de 5,5 m și 3,5 m, cu motoare Perkins. Telefon 094 552 046. (15875)

Vând autobasculantă Saviem pentru agricultură în stare perfectă, 6.000 DM. Telefon 094 552 046. (15875)

Vând Dacia 1300, îmbunătățiri, preț negociabil. Telefon 263076. (16024)

Vând Opel Astra 1997, îmbunătățiri, 41.000 km, preț 16.500 DM. Telefon 280173. (16024)

Vând Dacia 1300, stare bună, preț negociabil. Telefon 280881. (16040)

Vând camionetă 1,5 to Mercedes 207 Diesel, an 79, înmatriculată PF și motor Mazda 626 benzină. Informații telefon 094 607 117. (15804)

Vând Ford Tranzit an fabricație 1988. Informații telefon 217006. (15958)

Vând Ford Scorpio 2,0i, cu elemente sport, an 1986, înmatriculat, 8.000 DM. Telefon 251602. (16058)

Vând microbuz Ford Tranzit, pentru transport persoane și marfă, înscris, CIV. Telefon 092 758.964. (16057)

Vând Dacia 1300, înmatriculată, fabricație 1973, 900 DM, negociabil. Telefon 249819. (16082)

Vând Mitsubishi Lancer 3.300 DM sau schimb cu Dacia, Oltcit. Telefon 272920. (16079)

Vând 2 tractoare U-650 în stare perfectă de funcționare. Informații sat Răpsig, familia Puricu. (16114)

Vând Ford Fiesta Diesel, 1,8, an 1994, neînmatriculat. Telefon 092 509 416. (16104)

Vând ARO 320 motor Brașov, an 1989, comuna Șiria, sat Mâsca nr. 188. (16140)

Ocazie! Vând Fiat Croma, 1986, climă, etc, persoană fizică. Telefon 254724 sau 094 248 747. (16130)

Vând Dacia 91, RAR 1 săptămână, 2.600 DM, negociabil. Telefon 238425. (16129)

Vând Dacia 1410, an 1996, bord CN, culoare metalizată (deosebită), puțin rulat, preț negociabil. Telefon 092 318 212, (16126)

Vând Tico SL, 1998, Casco, stare impecabilă, preț convenabil. Telefon 094 589 600. (16149)

Vând Audi 100, fabricație 1986, motor 2200 injecție, 4.900 DM. Telefon 251719. (16159)

Vând motoare Golf Diesel, Opel 1,6 Diesel, complete + cutii Passat 5 trepte, prețuri avantajoase. Telefon 094.872.611.

Vând tractor U-650 M, combină C.14, ARO 243, motor Brașov. Localitatea Apateu nr. 332, telefon 185. (2)

VÂNZĂRI ELECTRO

Vindem o mare gamă de TELEVIZOARE COLOR (100 modele); prețuri convenabile. Telefon 211213; 094.161.486. (16087)

Vindem TELEVIZOR COLOR SONY TRINITRON, diagonala 69, teletext, meniu. Telefon 211213. (16087)

Vând diverse tipuri TV color, preț 600.000 lei, garanție 6 luni. Telefon 244904, între orele 9-17. (15185)

Vând calculatoare 386/486 cu imprimante A3, A4, prețuri avantajoase. Telefon 094.872.611.

Vând mașini de cusut industriale descompletate, 300.000 lei. Telefon 280495. (15642)

Vând ieftin INSTALAȚII SATELIT, BOXE 50 W. Telefon Arad 237471; Ineu 511485. (15200)

Vând frigidere, 50 DM; combină frigorifică 1.200.000 lei; congelator. Telefon 285010. (15278)

Vând TV color Phillips, Grundig, Telefunken, stereo, teletext, telecomandă, negociabil. Telefon 264004. (15748)

Vând mașină spălat automatică, ladă frigorifică, televizor color. Telefon 284604. (15750)

Vând agregat pentru spălat autoturisme. Telefon 211491. (15780)

Vând TV color stereo, foarte ieftin. Telefon 211491. (15780)

Vând LĂZI FRIGORIFICE, CONGELATOARE, VITRINE, COMPRESOARE 5.000 W, garanție un an. Telefon 281384, orele 8-18. (14882)

Vând calculatoare IBM 486 de la 290 DM; imprimante A3 OKI cu ace, 179 DM și laser profesionale 279 DM; orele 14-18. Telefon 274645. (15513)

Vând aparat de înghețată 2 brațe, 1.500 DM. Telefon 274033. (15895)

Vând vitrină frig orizontală, tip Alco și vitrină frig verticală italiană; preț negociabil. Telefon 255948; 094.600.495. (15884)

Vând ieftin congelator Arctic 5 sertare, puțin folosit și mașină spălat Automatic 18, impecabilă. Telefon 243977, orele 9-18. (15916)

Vând: FRIGIDERE, CONGELATOARE, COMBINE FRIGORIFICE, cu garanție. Telefon 284857, 094 556 562. (14410)

Vând calculator Pentium II/ 266 MHz, Voodoo 3 DFX, în garanție. Informații în week-end, la telefon 272843. (15797)

Vând mașini de spălat, combine frigorifice, TV color, la prețuri foarte avantajoase. Telefon 251392. (15745)

Vând diferite TELECOMENZI pentru televizor (150.000 lei), video, satelit, transformatoare linii. Telefon 092.368.868. (15094)

Vând aparat înghețată 2 cuve, 2 brațe. Informații Șiclău nr. 51, telefon 125. (15791)

Vând telefon celular Motorola d 520 nou. Telefon 289522 sau 094 608 032. (16039)

Vând computer 486, complet, cu program DOS, imprimantă A4 Epson. Telefon 279657. (16118)

Vând congelator Arctic, nou, 4 sertare, negociabil. Telefon 253701. (16117)

Vând TV color și videorecorder model 98-99; amplificator Sony + telecomandă, telefon celular Samsung, ultimul model. Telefon 210282, 094 577 944. (16108)

Vând cameră video Panasonic, ultimul model, nefolosită, sigilată. Telefon 094 589 600. (16149)

Ocazie! Vând cameră video Hitachi. Telefon 254724 sau 094 248 747. (16130)

Vând aparat cu aer condiționat Panasonic. Informații telefon 462826, după ora 20. (3629556)

VÂNZĂRI DIVERSE

Vând: UȘI, FERESTRE, PAL, PLACAJ, PFL, LAMBRIURI, DUȘUMELE, PLASĂ RABITZ, CUIE, FIER BETON, ȚEVI, PROFILE TERACOTE, VOPSELE, BCA, ȚIGLĂ, VAR 22.500 lei/ sac; CIMENT 45.500 lei/ sac; MEMBRANE BITUMINOASE, VATĂ MINERALĂ; str. Pădurii, nr. 69, orele 8-17. Telefon 211272. (16072)

Vând rochie de mireasă mărimea 40-42, cu trenă detașabilă, 150 DM. Telefon 094.592.290. (15604)

Vindem avantajos TV, combine și lăzi frigorifice, frigidere, mașini de spălat, videouri, receptoare satelit, biciclete, anvelope auto, diverse dimensiuni. Arad, telefon 563027. (14103)

Vând apartament 4 camere, ultracentral, multiple îmbunătățiri și autoturism Volkswagen Passat fabricație 1992, 2.000 cmc, înmatriculat, cu catalizator. Telefon 251425. (16068)

Vând BOLȚARI, 4 modele; PAVELE, BORDURI, etc. Telefon 245689. (14805)

Vând ouă prepeliță, cu instrucțiuni. Telefon 289966, 248064. (15735)

Vând pult bar model deosebit și aspirator profesional „FLOOR". Telefon 258866, 094.233.914. (15763)

Vând en-gros, haine second-hand, import Germania, baloți 50 kg, pe categorii, calitate excepțională. Telefon 094.783.436. (15779)

Vând BOLȚARI BETON dimensiunile 32x20x15, 50x20x20, 50x20x15. Telefon 288668. (16102)

Vând ușă intrare apartament bloc din parchet stejar, tapițată, model doesebit și Dacia 1410, stare excepțională, 20.000 km, preț 4.500 DM. Telefon 264383. (16091)

Vând făină soia pentru furajat păsări, animale, 5.200 lei/ kg. Telefon 531218. (15924)

Vând cântar 550 kg; vând frigider cu agregat de 800 W. Telefon 257956; 281289. (15930)

Vând pianină marca August Förster, stare excepțională. Telefon 054-262664, Simeria, după ora 16. (15949)

Vând vitrină frigorifică și căsuță lemn 21 mp, pentru privatizare. Informații telefon 217006. (15958)

Vindem toate dotările dintr-un restaurant. Telefon 094.870.544. (15990)

Vând EUROBOLȚARI TERMOIZOLANȚI 300x250x200, 3.600 lei/ buc., cu garanție, 1 mc - 240.000 lei. Telefon 281491; 092.381.750. (15186)

Vând Termoteca Ocean și Junkers 24 KW. Telefon 253973. (15866)

Vând ROCHII MIREASĂ, NOI, din IMPORT, modele deosebite. Telefon 220473. (15860)

Vând scaun bebe pentru mașină, stare bună, preț 250.000 lei. Telefon 248436. (15795)

Vând calorifer fontă, 21 elemenți. Telefon 250108. (15729)

Vând cuptor aragaz 4 ochiuri, absolut nou, 1.000.000 lei. Telefon 211415. (15758)

Vând pat și cărucior copil, cuptor cu microunde, boiler 15 lt, birouri, ventilatoare, mese, aparat țânțari, aragaz, lămpi birou, televizor alb-negru. Telefon 211874. (16005)

Vând cuptor patiserie cu 3 compartimente, malaxor 50 L, expresso cafea, plită electrică cu 4 ochiuri, ieftin. Telefon 259273, 094 661 161. (15969)

Vând colțar și canapea, extensibile. Telefon 270700. (15944)

Vând colțar mare, din piele, cu fotoliu, deosebit. Telefon 278352. (15923)

Vând garaj metalic 6/4 autorizat, 1.900 DM, negociabil. Telefon 262680. (15921)

Vând DOTARE COMPLETĂ DISCOTECĂ (linie audio-lumini); set mese berărie, frigidere, OMV-uri. Telefon 282956. (16034)

Vând mobilier sufragerie, bufet cu blidar, stare excepțională. Telefon 257984. (16043)

Vând masă demontabilă, bibliotecă și colțar Elvilla. Telefon 256397. (16044)

Vând aparat înghețată 1 braț, conservator înghețată, expresso cafea 3 brațe, 1 biliard. Telefon 092 758 964. (16057)

Vând rochie mireasă, trenă, guler înalt, mărimea 44-46. Telefon 272791. (16063)

Vând cazane încălzire centrală gaz metan „Termoteka 15" și „Junkers 23", nou. Telefon 267309. (16081)

Vând garaj autorizat, zona Vlaicu, blocurile A, preț negociabil. Telefon 247824. (16073)

Vând dormitor Ludovic, alb, sigilat, pentru export, 12.500.000 lei. Telefon 281195. (16086)

Vând un loc de veci la UTA, dormitor de nuc, binoclu mare import, dulapuri. Telefon 248535. (16098)

Vând colțar mare cu fotoliu și bibliotecă lemn natur, urgent. Telefon 246988. (16101)

Vând dormitor Toplița compus din: 2 dulapuri, 2 paturi (Relaxa), servantă TV, preț 3.000.000 lei. Telefon 259944 sau 094 253 736. (16113)

Vând junincă gestantă 9 luni, str. Fagului nr. 55, Arad. (16121)

Vindem ciment, BCA, PC, OB, la prețuri negociabile. Telefon 287822. (16192)

CUMPĂRĂRI TERENURI, IMOBILIARE

Cumpăr casă mică sau contract RALLA. Telefon 265848. (16135)

Cumpăr apartament 4-5 camere, parter, exclus Vlaicu, Alfa. Telefon 265848. (16135)

Cumpăr cu plata pe loc, apartament sau casă, preț rezonabil. Telefon 235784, 094.592.290. (15604)

Cumpăr urgent apartament 2 camere, în Micălaca, Vlaicu sau Alfa, ofer 12.000 DM. Telefon 253326. (13710)

Cumpăr teren intravilan, pe Valea Cladovei, 1.500-3.000 mp. Telefon 265527. (15876)

Cumpăr teren intravilan 1.000-2.000 mp, la ieșire din Arad, spre Deva sau Oradea, la șosea. Telefon 222866. (16119)

CUMPĂRĂRI AUTO

Cumpăr talon Renault 21. Telefon 094 591 595. (16035)

CUMPĂRĂRI ELECTRO

Cumpăr frigidere, congelatoare, pentru piese de schimb. Telefon 242697. (16096)

CUMPĂRĂRI DIVERSE

Cumpăr berbeci adulți, plata pe loc. Telefon 094 552 162 (15853)

CERERI ȘI OFERTE DE SERVICII

Angajăm KETTISTE și învățăm tinere pentru kett. Telefon 285558. (15598)

SOCOM PIELARUL Arad, angajează CONFECȚIONERE fețe încălțăminte calificate (mașiniste, la masă, la mașina de subțiat marginea pielii). Informații telefon 236116 sau sediul societății, str. Ghiba Birta nr. 16. (15541)

„PROD MODERN" angajează MAȘINISTE confecții încălțăminte, cu experiență. Telefon 211252. (15073)

Angajăm TINERE prezentabile pentru ESCORT SERVICE. Condiții: studii medii, cunoscătoare 1-2 limbi străine. Relații telefon 094 257 019. (15807)

„MAR ROM" angajează AGENȚI COMERCIALI, vârsta maximă 30 ani. Telefon 273559, după ora 18. (15877)

SC „SOLITAR" SRL angajează LUCRĂTORI COMERCIALI pentru magazinul din Stația „SHELL" Arad. Telefon 270077, 274140. (15798)

„MISTER'S" angajează GESTIONAR cu experiență, absolvent marketing, INGINER CONFECȚII (absolvent IAȘI), DESIGNER, CONFECȚIONERI, PERSONAL CĂLCAT (experiență). Telefon 279089, Micălaca bl. 304/B. (15777)

SOCIETATE COMERCIALĂ angajează AGENT COMERCIAL DISTRIBUITOR. Condiții: vârsta maximă, 35 ani; studii, liceul; vechime 3 ani ca și agent comercial; posesor carnet auto categoria B, domiciliul stabil Arad. Telefon 281594. (16019)

„STIL LINEA" angajează CONFECȚIONERE cu experiență, salarizare avantajoasă. Telefon 275475. (16030)

SOCIETATE COMERCIALĂ angajează AGENȚI COMERCIALI pentru produse cosmetice, condiții avantajoase. Telefon 250869, 092 242 903. (15886)

SOCIETATE COMERCIALĂ, profil alimentar, angajează VÂNZĂTOARE. Telefon 266211. (16031)

FIRMĂ ÎN PLINĂ DEZVOLTARE angajează REPREZENTANT COMERCIAL bărbat, maxim 30 ani, posesor auto. Se asigură: SALARIU MOTIVANT, TELEFON MOBIL. Informații telefon 094 691 262. (16071)

Căutăm FEMEIE PENTRU MENAJ și ÎNGRIJIT COPIL. Telefon 222866 după ora 18. (16119)

Angajăm CAMERISTĂ. Informații telefon 289014. (16143)

Angajăm DANSATOARE pentru discotecă, vineri, sâmbătă, duminică. Informații telefon 533133. (16145)

Angajăm VÂNZĂTOARE pentru magazin alimentar NON STOP. Telefon 094 607 035. (16160)

Angajăm PERSONAL. Informații PIZZA PARTY, ȘTRAND NEPTUN, între orele 20-21. (16158)

PRESTĂRI SERVICII

NOU!!! „SERGIU GIANINA" execută la comandă: TÂMPLĂRIE aluminiu și PVC; import. Telefon 092.292.559. (15663)

REPARAȚII: aragaze, boilere gaz, cazane, mașini spălat, microunde. Telefon 270098. (15967)

REPARAȚII: FRIGIDERE și CONGELATOARE la domiciliul clientului; garanție 6 luni. Telefon 272371; 094.867.352. (14883)

„WES" execută reparații FRIGIDERE, CONGELATOARE, climatizări auto și interioare. Telefon 284857, 094.556.562. (14410)

Școala șoferi PODOABĂ, VICTORIEI 34 înscrie zilnic pentru CATEGORIILE „BCE". Telefon 256050. (14531)

Executăm orice fel LUCRĂRI CONSTRUCȚII, instalații sanitare, la prețuri fără concurență. Telefon 231408. (14670)

FORĂM FÂNTÂNI la NIVEL EUROPEAN, material import. Telefon 056-193220, 056-155521. (15803)

EXECUTĂM, ÎN RATE: zugrăveli, zidării, faianțări, pereți rigips. Telefon 221266. (15996)

REPARĂM, la domiciliul, garanțial: FRIGIDERE, CONGELATOARE, cu promptitudine. Telefon 262967. (15966)

ZUGRĂVIT-VOPSIT, PLACAT GRESIE-FAIANȚĂ. Telefon 210754. (16036)

RENOVĂRI APARTAMENTE: zugrăveli, faianțări, gresieri, tencuieli, instalații sanitare. Telefon 248494, 531373. (16069)

FIRMĂ EXECUT: zidării, tencuieli, zugrăveli, faianțări, gresieri, renovări. Telefon 562936. (16060)

Executăm LUCRĂRI CONSTRUCȚII de orice fel, prețuri avantajoase. Telefon 283480. (16070)

P.F. SIMO LUDOVIC execut lucrări zugrăvit, vopsit; garantez calitatea. Telefon 274261. (16096)

REPARĂM, TAPIȚĂM CANAPELE, COLȚARE, scaune, rolete, domiciliul clientului. Telefon 264419, 094 174 799. (16151)

ÎNMATRICULĂRI, TRANSCRIERI, ASIGURĂRI AUTO. Telefon 220729, 092 832 378. (16131)

DIVERSE

CABINETUL MEDICAL „TAHIMED"
efectuează: CONSULTAȚII, ELECTROCARDIOGRAME, ANALIZE LABORATOR, FIȘE ȘCOALĂ, PRESCHIMBARE PERMIS CONDUCERE.
str. Miron Costin, bl. B. Telefon 252833. (15865)

CAUT PARTENER pentru funcționare CASĂ BĂTRÂNI - PRIVATĂ, model occidental. Telefon 092.292.559. (15663)

REGINA MAGIEI din ROMÂNIA este în TIMIȘOARA. Rezolvă orice problemă: dezlegări, vindecări, redresări firme falimentare. Telefon 056-221126; 092.200.147; 092.825.354. (15794)

DEȚIN SPAȚIU ultracentral. CAUT ASOCIAT în participațiune sau vând firma. Telefon 211131. (16053)

CITAȚII

Judecătoria Arad, dosar 3773/ 1998. Se citează pârâtul Eisele Matei, în data de 30 iunie 1999, sala 2, parter, ora 8, în proces cu Tufler Eugenia, pentru ieșire din indiviziune. (16122)

TURISM

Pletl
VĂ OFERĂ:
zilnic spre Germania
PASSAU - REGENSBURG - NÜRNBERG - HEILBRONN - STUTTGART - KARLSRUHE - HEIDELBERG - WÜRZBURG - FRANKFURT - MAINZ - GIESSEN.
SERVICII: călătorie în autocare noi, moderne; 2 bagaje gratuite; însotitoare de bord; o masă caldă în Ungaria.
Informații și înscrieri la AGENȚIILE PLETL: ARAD, telefon 057-252291; LIPOVA, telefon 057-561377, telefon 057-563011; TIMIȘOARA, telefon 056-200119; LUGOJ, telefon 056-359651; REȘIȚA, telefon 055-224904. (c.)

MIRIAM OH
VARA 99
NOI VĂ OFERIM
GRECIA: 01.07 - sejur 13 zile - 213 USD
Cazare + transport 10.07,20.07,01.08,10.08 - 243 USD/pers.
ITALIA: 27.07.-10 zile 350 USD +1.500.000 lei
SPANIA: 13 zile 545 USD + 200.000 lei
LACUL BALATON
La cele mai mici prețuri
TUNISIA
Reduceri de preț pt.29.06
OFERTA SPECIALĂ EFORIE SUD
cazare + 3 mese / zi
21.06 - 27.06.90 700.000 lei / pers. 28.06 - 07.071.000.000 lei /pers.
POLONIA BAZAR în fiecare luni
BILETE DE AVION orice destinație
Dumneavoastră alegeți !
Tel:250230,256620

(Continuare în pagina a 18-a)

(Urmare din pagina a 18-a)

ATLASSIB

Efectuează zilnic transport de persoane în GERMANIA, AUSTRIA și FRANȚA, la prețuri accesibile cu autocare moderne.

NOU!!! ITALIA cu tranzit AUSTRIA, SUEDIA cu tranzit POLONIA și UNGARIA la BUDAPESTA.

IMPORTANT! Prin „ATLASSIB" puteți călători în **toată** EUROPA: BELGIA, OLANDA, DANEMARCA, FINLANDA, NORVEGIA, ANGLIA, SPANIA, PORTUGALIA.

Pentru grupuri organizate, închiriem autocare și microbuze moderne.

„ATLASSIB" efectuează servicii de mesagerie, asigurări medicale și cărți verzi.

TUNISIA, OFERTĂ SPECIALĂ: 29 iunie - 9 iulie, la 645 DM.

Agențiile din centru: telefon 251871 și 252727 și AUTOGARĂ, telefon 270562.

VĂ AȘTEPTĂM, zilnic. (c. 17)

AGENȚIA DE TURISM „SEMO TOUR" ARAD

vă oferă:

- excursie - FRANȚA în 15 IULIE și 17 august 1999
- PREȚURI DE EXCEPȚIE la MAMAIA, NEPTUN, SATURN și EFORIE NORD.
- excursii lunare în EGIPT, ITALIA, SPANIA, GRECIA, ISRAEL, ANGLIA, MAROC, MAREA EGEE, AUSTRIA, FRANȚA; săptămânale în: DUBAI, CHINA și TUNISIA, THAILANDA, INSULELE MALDIVE, MEXIC, la prețuri fără concurență.
- excursii individuale în CROAȚIA și UNGARIA.
- bilete de odihnă și tratament la: FELIX, HERCULANE, OLĂNEȘTI, GOVORA, POIANA BRAȘOV, VORONEȚ, VOINEASA, MAMAIA, NEPTUN.

Informații telefon/ fax 057 - 283311 sau str. Eminescu nr. 13. VĂ AȘTEPTĂM! (c. 1000)

SC „ZARANDUL" SA

vă oferă sejur de neuitat la mare, în stațiunile: MAMAIA, SATURN, NEPTUN, OLIMP. De asemenea un concediu plăcut în stațiunile de tratament și odihnă: FELIX, HERCULANE, SLĂNIC MOLDOVA, SOVATA, MONEASA, BALVANYOS, VATRA DORNEI, PREDEAL, SEMENIC, POIANA BRAȘOV, BUȘTENI, SINAIA, GOVORA. Excursii în străinătate: GRECIA, ISRAEL, DANEMARCA, NORVEGIA, SUEDIA, SPANIA, EGIPT, ANGLIA, ITALIA, PORTUGALIA, SCOȚIA, TUNISIA, MALTA, REPUBLICA DOMINICANĂ. Informații la telefon 280556. Servicii de comisionare vamală. Informații telefon 255244. (c.)

SCHIMBURI

Schimb apartament 4 camere, îmbunătățit, cu casă în Arad. Telefon 281968, 289771. (15173)

Schimb garsonieră Chișineu Criș, str. Înfrățirii nr. 151B, et. II, telefon, gaz, încălzire centrală proprie, cu apartament 2 camere, diferență în DM. Telefon 522089. (5213390)

ÎNCHIRIERI

Doresc să închiriez locuință (ne)mobilată. Telefon 235784; 094.592.290. (15604)

Închiriez (ofer) locuințe (ne)mobilată. Telefon 235784; 094.592.290. (15604)

Ofer spre închiriere apartament 2 camere (Micălaca). Telefon 256287; 250036. (15867)

Închiriez 2 spații comerciale în Arad, Bd. Revoluției. Relații suplimentare, telefon 094.555.686. (15154)

Închiriez magazin alimentar cu participațiune. Telefon 257956; 281269. (15930)

Ofer spre închiriere spațiu comercial neamenajat, pe termen lung, în str. M. Eminescu, nr. 73. Telefon 283148. (15962)

Ofer spre închiriere apartament 2 camere, mobilate, Micălaca. Telefon 253013. (15063)

Dau în chirie apartament Telefon 250108. (15729)

Închiriez garaj, zonă centrală. Telefon 233760. (15753)

Închiriez apartament 2 camere, mobilat (ne), str. Praporgescu bl. 39. Telefon 265948. (15970)

Dau în chirie apartament cu 2 camere, parțial mobilat, în Micălaca, str. Mioriței, colț cu Abrud, lângă dispensar, ideal pentru cabinet medical, 150 DM pe lună. Telefon 259273, 094 661 161. (15969)

Închiriez garaj, parter bloc, Pasaj Micălaca. Telefon 057-255550. (16033)

Închiriez casă 3 camere, mobilate, gaz, tot confortul, prefer firmă sau străini. Telefon 267294. (16049)

Închiriez apartament central, 2 camere, mobilat. Telefon 092 402 201 sau 236450. (16032)

Ofer spre închiriere spații comerciale 100 mp, centru Vladimirescu (lângă Primărie), amenajat magazin. Telefon 092 758 964. (16057)

Închiriez (ofer) apartament 3 camere, Micălaca, bl. 506, parter, în stație tramvai. Telefon 280600, după ora 15.30. (16067)

Ofer pentru închiriere garsonieră amenajată deosebit, 120 DM, anticipat 6 luni . telefon 281195. (16086)

Dau în chirie, ultracentral, apartament 2 camere, mobilate, tot confortul. Telefon 285514. (16094)

Dau în chirie apartament 2 camere, mobilat, Micălaca. Telefon 243776. (16112)

Ofer spre închiriere apartament o cameră, mobilat, zona Micălaca. Informații telefon 233405. (16141)

Ofer spre închiriere apartament 2 camere, ultracentral, dotări lux. Telefon 094 397 873. (16177)

Ofer pentru închiriere spațiu birou depozit, Calea Victoriei nr. 66. Telefon 221312, luni-vineri, orele 17-19. (16188)

PIERDERI

Pierdut carnet de student eliberat de Colegiul V. Goldiș pe numele Chiriță Alina. Îl declar nul. (16026)

Pierdut carnet șomaj nr. 11919 eliberat de DMPS Arad, pe numele Faur Mădălina. Îl declar nul. (16022)

† DECESE †

Cu adâncă durere în suflet anunțăm încetarea din viață, la vârsta de 96 de ani, a celei care a fost scumpă mamă, bunică și străbunică,

MOȚIU VALERIA

Dumnezeu să o odihnească în pace! Înmormântarea va avea loc sâmbătă, 19 iunie 1999, ora 13, de la capela familiei Damian - Cimitirul Eternitatea. Fiica Ligia, nepoatele: Ioana, Dina și Dudu.

Cu adâncă durere anunțăm încetarea din viață a iubitului nostru tată, COVACI SILVIU. Înmormântarea va avea loc azi, 18 iunie 1999, ora 15, în comuna Julița. Dumnezeu să-l odihnească! Alin, Alina și soția Lenuța.

Cu adâncă durere anunțăm încetarea din viață a iubitei noastre soție și mamă, DOINA COSTEA, în vârstă de 45 ani. Înmormântarea va avea loc, sâmbătă, 19 iunie 1999, ora 12, la Cimitirul Pomenirea. Familia îndoliată.

† SERVICII FUNERARE †

POMPE FUNEBRE
NON-STOP
RO-STYL-COMAPNY
str. M. Eminescu nr. 4,
telefon 057-211929, 094.537.715;
094.558.712.
TOTUL ÎNTR-UN SINGUR LOC:
* SPĂLAT-ÎMBRĂCAT (100.000 lei-250.000 lei)
* ÎMBĂLSĂMAT-COSMETIZAT (250.000-500.000 lei)
*SICRIE 10 modele (400.000 lei-2.800.000 lei)
* LENJERIE decese 7 modele (160.000 lei-600.000 lei)
*CRUCI, LUMÂNĂRI
TRANSPORT în ARAD GRATUIT.
FIIND PRODUCĂTORI, CALITATEA, OPERATIVITATEA și PREȚUL ÎNLĂTURĂ CONCURENȚA. (c)

SC „NOSFERATU" SRL,

este alături de dumneavoastră în momentele grele, asigurând SERVICII FUNERARE COMPLETE în condiții de calitate occidentală (inclusiv SPĂLAT, ÎMBĂLSĂMAT; ORGANIZĂM POMENI) la prețuri minime. OFERTĂ SPECIALĂ: sicriu brad, respete, cruce, 750.000 lei. Str. Ghiba Birta nr. 26; telefon 270437, 094 554 874, NONSTOP. Transportul pe raza localității este gratuit!!! (c. 978)

† CONDOLEANȚE †

Suntem alături de colega noastră TĂMAȘ RODICA în greaua încercare pricinuită de moartea tatălui său și transmitem sincere condoleanțe familiei îndoliate. Colectivul Direcției Economice a Consiliului Județean Arad.

Suntem alături de colegul nostru ȘANDRA MIRON, în suferința pricinuită de moartea mamei sale. Laborator Defectoscopie ASTRA VAGOANE. (16083)

Conducerea SPITALULUI CLINIC JUDEȚEAN transmite sincere condoleanțe doamnei dr. DINA TAȘCĂ la trecerea în neființă a bunicii sale dragi,

DRAGINA ȘARLOTA MOȚIU. (16099)

Colectivul Banc Post Filiala Ineu este alături de familia îndoliată, la decesul celui ce a fost STOIA IOAN. Dumnezeu să-i odihnească în pace! (5215814)

Colectivul de cadre didactice al Școlii cu clasele I-VIII nr. 3 Arad este alături de colega Atnages Licia în suferința pricinuită de decesul tatălui și de colegul Țîu Marius pentru decesul bunicului și le transmite sincere condoleanțe. (16111)

Colectivul Secției Chirurgie și Ortopedie Pediatrică este alături de doamna dr. TAȘCĂ DORINA, în dureroasa încercare pricinuită de decesul bunicii. (16120)

Sincere condoleanțe familiei BIBIREAȚĂ pentru pierderea soției MARIA. Familia Suciu și Raciov. (16128)

Colegii de la Bazinul de înot și familiile acestora transmit sincere condoleanțe domnului profesor ARTUCOV MIROSLAV, cu ocazia trecerii în neființă a tatălui său, după o lungă și grea suferință. (16163)

Colectivul Secției ATI, Spitalul Clinic Județean Arad este alături de familia dr. TAȘCĂ DORINA, la decesul bunicii și-i transmite sincere condoleanțe. (16167)

Cu adâncă durere anunțăm încetarea din viață a colegului nostru, COVACI SILVIU, în vârstă de 54 ani. Atelierul DEU Secția CFR L8 Arad. Condoleanțe familiei îndoliate. (16176)

Colectivul Secției Neuropsihiatrie infantilă este alături de copiii și soțul colegei noastre COSTEA ȘTEFANIA în momentele grele pricinuite la pierderea ei. Sincere condoleanțe familiei îndoliate! (16190)

Împărtășim profunda durere a doamnei director dr. Dorina Tașcă în încercarea grea pricinuită de moartea fulgerătoare a bunicii DRAGINA SARLOTA MOȚIU. Dumnezeu s-o odihnească! Colectivul Direcției de Sănătate Publică a Județului Arad. (16191)

Împărtășim durerea colegei noastre, prof. CACIORA CONSTANȚA, la durerea pricinuită de moartea tatălui drag. Transmitem sincere condoleanțe. Colectivul Școlii de Arte. (16197)

† COMEMORĂRI †

Fericiți am fost în ziua de 19 iunie, în urmă cu 26 de ani, când ai venit, DRAGHIȘA, pe lume. Dar moartea nemiloasă, acum 3 ani, te-a luat de lângă noi, unicul nostru fiu,

DRAGHIȘA PETCOV,

din Satu Mare, comuna Secusigiu.

Ar fi trebuit să te îmbrățișăm și să-ți spunem „La mulți ani", DRAGHIȘA. Copilul nostru mult dorit/ Pe noi la bătrânețe ne-ai părăsit/ Dar ne-a rămas atât/ Să ne rugăm la bunul Dumnezeu/ Căci sus în cer/ Sus acolo-n veșnicii/ Sus acolo-n Țara Domnului/ În curând o să ne întâlnim." Dormi în pace, suflet blând! Te plâng: mama Checa, tata Mișa, bunica Rujița din Gelu, unchiul Ghiuriță, tușă Gorița, verișoara Angelia din Arad, unchiul Deian, tușă Monica, verișoara Biliana cu Marius din Satu Mare. (16105)

Pios omagiu la comemorarea a 10 respectiv 7 ani de la trista despărțire de părinții, bunicii și socrii noștri,

IULIANA PORCOLEAN
(născută KOMORI)
și
TEODOR PORCOLEAN
(TRAIAN).

Fiica Irina Klug și familia. (14445)

Cu trecerea timpului rana este tot mai adâncă, dorul tot mai mare, singurătatea tot mai apăsătoare, la 4 ani de la trecerea în eternitate a unicului meu fiu, la numai 27 ani,

ÖCSI
MENRATH IOSIF.

Recunoștință celor care îi vor acorda o clipă de aducere aminte și vor participa la slujba de pomenire care se va oficia luni, 21 iunie 1999, ora 18, la Biserica Catolică din Calea A. Vlaicu nr. 127-131. Dumnezeu să-l odihnească în pace! Mama, pe veci nemângâiată. (15743)

Fiori de crin așternem pe tristul tău mormânt, ISTRATE COSTEL, acum, la împlinirea a 11 ani de când ai plecat pe un drum fără de întoarcere. Livia. (15808)

Soție, mamă și bunică/ Ți se cuvine orice cânt/ Că fără tine niciodată/ N-ar fi fost soare pe pământ." S-au scurs 3 ani de tristețe de când ne-a părăsit cea care a fost GAVRILĂ LUCREȚIA. Dormi în pace, mamă dragă! (15851)

A trecut un an de lacrimi și durere de la plecarea dintre noi a iubitului nostru soț și tată, IONAȘ MIHAI VASILE, la numai 48 ani. Pentru cei care nu l-au uitat, comemorarea va avea loc sâmbătă, 19 iunie 1999, ora 12, la Catedrala Ortodoxă. Dumnezeu să-l odihnească în pace! Soția și fiul. (15946)

✝ Acum, când ai fi împlinit 64 de ani, comemorăm 6 luni de când ne-ai părăsit lăsându-ne casa pustie, sufletele îndurerate și multe lacrimi și suspine, tu cea care ne-ai fost atât de dragă soție, mamă, soacră și bunică,

ROZALIA STRĂUȚ.

Rugăm pe bunul Dumnezeu să-ți dea odihnă veșnică! Te plânge mereu și nu te va uita niciodată, familia din Livada. (15982)

Un gând și un buchet de flori pe mormântul celei care a fost verișoara noastră,

STRĂUȚ ROZALIA,

la împlinirea a 6 luni de la deces. Dumnezeu s-o odihnească în pace! Familia Mihai și Paul.

S-au scurs 10 ani de când a plecat dintre noi, cel ce a fost tată și bunic, FĂGĂRAȘ GHEORGHE. Copiii: Silvia și Ghiță cu familiile. (15975)

Pios omagiu la împlinirea a 6 săptămâni de la dureroasa despărțire de cea care ne-a fost mamă, soacră și bunică, BLĂNARU IRINA. Dumnezeu s-o ierte și s-o odihnească în pace! Slujba de pomenire se va ține în data de 19 iunie, ora 11, la Biserica Ortodoxă Podgoria. Familiile îndoliate: Blănaru și Constantinescu. (16002)

Astăzi, se împlinesc 10 ani de când s-a stins din viață, iubitul meu soț, CORICI TIBERIU, la numai 24 ani. Soția Doina. (16007)

O veșnicie tristă și dureroasă a trecut de când destinul nemilos te-a răpus și te-a luat fulgerător din mijlocul nostru, la doar 25 de ani, iubita noastră fiică și soră,

LENHARDT SELEGEAN CARMEN.

Astăzi, 18 iunie, trebuia să fie cea mai fericită zi pentru noi, zi în care în urmă cu 27 de ani ne-ai umplut casa și sufletele de bucurie, speranțe și vise. Soarta a vrut să fie altfel și în loc să te îmbrățișăm și să-ți spunem „La mulți ani!" vărsăm lacrimi amare izvorâte din durere ce nu vor seca niciodată, pe care cu greu mai putem să le îndurăm. Dormi în pace, iubita noastră CARMEN! Chipul tău tânăr și frumos va rămâne veșnic în amintirea noastră! Familia SELEGEAN din PĂULIȘ, în veci nemângâiată. (16041)

Pios omagiu și veșnică amintire la împlinirea, în 20 iunie, a 6 luni de la decesul dragei noastre, VICZKUȘ DOINA, născută DONȚA. Odihnească-se în pace! Familia îndoliată. (16052)

În fața mea te-ai stins/ Și mi-a fost greu să te privesc/ Și sufăr foarte mult/ Că n-am putut să te salvez." Astăzi se împlinesc șase ani de la dureroasa despărțire de cel care a fost

LEMHÉNYI ÉVA.

Nu te vom uita niciodată! Mami și fiul tău Norbi. (16055)

Se împlinește un an de la moartea iubitului nostru soț, tată și bunic, MÎRCEA ORĂDAN. Parastasul va avea loc sâmbătă, 19 iunie, ora 10, la Biserica Șega II. Familia îndurerată. (16077)

Un gând plos pentru colegii noștri BORIȚA OANCEA și LUCIAN MIHU, dispăruți prea devreme și pentru regretații profesori VASILE PARFENIE, ANTON HEȚIG și ION DIACONESCU. Promoția 1959 a Liceului Indu. (5215815)

S-au împlinit 6 luni de la moartea lui BALINTONI VASILE. Parastasul sâmbătă, 19 iunie 1999, ora 12, la Catedrala Ortodoxă Veche din piață. (16109)

Azi, se împlinesc 10 ani de când ne-a părăsit pentru totdeauna TOLOMEIU IOAN. Nu te vom uita niciodată! Soția Florica și fiicele: Olimpia și Lidia. (16110)

Promoția 1974 a Liceului Ioan Slavici (Moise Nicoară) din Arad, la 25 de ani de la absolvire, aduce un plos omagiu profesorilor trecuți în neființă. Arzând, pentru a răspândi lumină, s-au mistuit dar n-au făcut-o în zadar. Nestearsă amintire! (16147)

Anul IV Fizică, promoția 1974, a Liceului Ioan Slavici, trăind bucuria revederii după 25 de ani, înalță un gând frumos celui ce, deși plecat mult prea devreme în lumea umbrelor, a rămas pentru toți blândul și distinsul DUDI POPEANGĂ. (16147)

„Dacă din Cermei/ El, clobanul crud/ Nu dădea așa rău/ În al tău cap bun/ Noi azi îți spuneam/ La cei 28 de ani/ Cu drag „La mulți ani!"/ Dar cu dorul greu/ Noi o să spunem/ Odihnă să ai și să fii în rai." Odihnească-se în pace, cel ce a fost

PÎRV IOAN,

din Apateu. Cu dor și jale mare, întreaga familie îndurerată. (16127)

Au trecut șase luni de lacrimi și dor de când a plecat sora mea, TĂTAR IOANA. Nu te voi uita niciodată! A ta soră Ani cu familia. Parastasul va avea loc duminică, la Vladimirescu. (16146)

Se împlinesc 6 săptămâni de la decesul iubitei mele mame, KAMMER ELENA. Slujba de pomenire va avea loc sâmbătă, 19 iunie 1999, ora 8, dimineața, la Biserica Catolică din Vlaicu. Fiica îndurerată. (16162)

S-a scurs un an de când ne-a părăsit, într-un stupid accident, HANC CORNEL CIPRIAN, de numai 16 ani. Parastasul și slujba de pomenire duminică, 20 iunie, la Biserica Ortodoxă din Cii. Nu te vom uita niciodată! Mama, tata, frații: Cosmin și Mihaela și bunica. (16170)

Nestersе și dragi amintiri Însoțesc împlinirea a șase luni de când ne-ai părăsit pentru totdeauna cel care ai fost PAȘTINA DOREL. Vei rămâne pururi viu în inimile noastre. Familia îndoliată. (16184)

PARTENERUL DUMNEAVOASTRĂ DE DRUM

AUTO MDA

ARAD - Calea Timișorii nr. 50, Tel. 057/286283; 286085; Fax: 057/278757

CALITATE ȘI TRADIȚIE

ELEMENTE DE CAROSERIE

clean MAHLE
Tecnocar
Câte filtre are o mașină?
Lumina vine de la... acumulator
VENG capote, uși aripi, fuste traverse
UNICAR VENG bară față, spate ornamente grilă, mască
VALEO HELLA faruri, stopuri semnalizatoare
MAHLE pistoane, segmenți, cuzineți
bugatti Originalul – pompei de apă
competența de etanșare, garnituri de chiuloasa
cureaua de care mașina ta are atâta nevoie
FAG SKF INNA totul se... învârte rulmenți
TEXTAR oprire la... fix, plăcuțe și saboți de frână
Sava MICHELIN
PIRELLI BRIGESTONE pole position
GKN, GLO CIFAN capete și planetare complete
ce este o bucșă?
SACHS amortizoare; disc și rulment ambreiaj, placă presiune
TRW direcție asigurată, capeți de bară, pivoți, tiranți

ULEIUL DE CARE AI ATÂTA NEVOIE

ULEIUL DUPĂ CARE CAMIONUL TĂU... TÂNJEȘTE
- SCHIMBĂ-L LA 45.000 Km
- CAUTĂ-L LA BUTOI DE 200 L ȘI 59 L
- COMANDĂ-L LA 286283

ȘI VA FI AL TĂU

DISTRIBUȚIE ZONALĂ
JUDEȚELE ARAD, BIHOR, HUNEDOARA

VREI SĂ AI UN STAND ESSO?
NIMIC MAI SIMPLU...
COMANDĂ-L

APARATURĂ DE SERVICE OMOLOGATĂ

Aparat computerizat pentru reglarea geometriei direcției cu citire în infraroșu

Tester de motor computerizat

Analizator de gaze: 4 gaze, catalizator-factor Lambda Opacimetru pt. motoare Diesel în completarea analizatorului de gaze

BOSCH SIEMENS SAMUS SATU-MARE WHIRLPOOL INDESIT NEI

ZANUSI DAEWOO INDESIT NEI

CORAURA

B-dul Revoluției (vizavi de BANKPOST)
Micălaca - Piața Soarelui (vizavi de Poștă)
Tel. 259.373; 259.721
Fax: 259.884

- Ventilatoare
- Aparat aer condiționat
- Plasă de gem pentru țânțari
- Pompe sumersibile, de suprafață și kama
- Furtun de udat
- Motocositoare
- Incubatoare electrice
- Folie solar de 4-10 m lățime
- Burete tapițerie, mușama, imitație de piele
- Împletitură de sârmă pentru gard
- Plasă rabitz, cuie construcții, electrozi
- Roabe, betoniere, motoare electrice
- Drujbe
- Acumulatori auto
- Hidrofoare, compresoare, aragaze, frigidere, congelatoare, televizoare
- Combine muzicale
- Gresie, faianță, adeziv pentru lipit și rostuit
- Aracet, vopsele, diluanți și lacuri

NOU!
VIZITAȚI MAGAZINUL NOSTRU DESCHIS ÎN LIPOVA, VIS A VIS DE PIAȚĂ

Produsele: electrice, electrocasnice, uz gospodăresc și agricol se vând și cu PLATA ÎN RATE, AVANS 0.
TRANSPORT GRATUIT ÎN ORAȘ
ÎN JUDEȚ, TRANSPORT GRATUIT LA CUMPĂRĂTURI MAI MARI DE 5.000.000 LEI.

(5213799)

WHIRLPOOL SIEMENS BOSCH ARCTIC GĂIEȘTI

DAEWOO ZANUSI PHILIPS ZANUSI DAEWOO

S.C. BAZA ATELIERE ȘI TRANSPORT S.A.
ARAD, Str. Poetului nr. 131/A,
telefon 057/289700, 273242,
092/251580, 092/251579, fax 289830;

VINDE:
HALĂ INDUSTRIALĂ 1200 mp

(investiție 1998) cu acces separat, teren aferent 3000 mp., cu utilități asigurate (energie electrică, energie termică, apă, gaz). Informații la telefon: 057/289700, 057/273242, interior 119, 092/251580, 092/251579.

(659238)

Cele mai mici preturi

la magazinul de vopsele Color plus
Arad Str. Dr. Ioan Ratiu nr. 25 Tel. 251.259

Vopsea lavabila "Alpina" 222.000 lei / 16kg

Vopsea alba "Farbalchid" 32.000 lei / 1kg

Rola pentru zugravit 27.000 lei / buc.

Preturi valabile în perioada 21.06.- 26.06.1999 în limita stocului

Distribuitor Autorizat dialog

de la 35 USD*

dialog perfect

La doi ani de Dialog, o ofertă excepţională!

ani de Dialog pentru tine

NOI TARIFE! Pentru planurile tarifare Dialog 600, Dialog 300 si Dialog 50! Acum poti vorbi mult mai ieftin!

Vorbeşti două luni de două ori mai mult pentru că în primele două luni ai dublul minutelor din abonament!

Cumperi mai uşor pachetele Dialog, acum cu preţuri incepând de la 35 USD*!

O Placuta surpriza! 2 noi abonamente: Dialog 1000 si Dialog Inedit!

La magazinele
GSM Center 2 - P-ta Avram Iancu nr. 10, tel.: 057/211800, 094511900
GSM Center - Str. Closca nr. 3, tel.: 057/254686, 094565700

GSM CENTER
3 Closca st. 2900 Arad-Romania

BANCA ROMÂNĂ PENTRU DEZVOLTARE
GROUPE SOCIÉTÉ GÉNÉRALE
Sucursala Județeană ARAD
Bd. Revoluției nr. 5-7
Telefon 253280

ADEVĂRUL

COTIDIAN INDEPENDENT ARAD

Anul XI, nr. 2722

Sâmbătă, 19 iunie 1999 ● 16 pagini ● 1400 lei ● e-mail: adevarul@net.ro

WEST BANK
ARAD, B-dul Revoluției nr. 88
TELEFON: 284.888
FAX: 285.202
Acordă dobânzi atractive la depozitele în lei astfel:
Pers. fizice Pers. juridice
1 lună - 70% 60%
2 luni - 72% 62%
3 luni - 75% 65%

BRAT
Publicație auditată în semestrul I 1998.
Tiraj mediu zilnic vândut: 35.948

FOTBAL ȘI POLITICĂ

Astăzi la Alba Iulia, UTA are meci mare cu Rocar București pentru promovarea în Divizia A. Va fi un meci mare ca în epoca de glorie a celebrei echipe din Arad, a nu mai puțin celebrilor Farmati, Dumitrescu, Lorant, Pecsovsky, Băcuț și a faimosului Baron Neuman. Cel puțin jumătate dintre arădeni sunt conectați cu trup și suflet la eveniment, sperând în triumful iubitei echipe de fotbal UTA împotriva polițailor de pe Dâmbovița. Cu siguranță vor fi vreo cinci - șase mii dintre noi la Alba Iulia, alături de fotbaliștii noștri pentru a-i susține din toate puterile în crâncena încleștare cu miticii.

Fără să fiu ceea ce se numește un microbist - și nici măcar un ziarist de sport (de fapt este prima dată într-o carieră publicistică de un sfert de veac) nu sunt - am ajuns să trăiesc și eu cu intensitate speranța că UTA de astăzi își va aminti de echipa de aur a Aradului din anii imediat postbelici, atunci când baronul Neuman a fixat în orașul de pe Mureș, capitala însăși a fotbalului românesc.

Dacă prin absurd i-am putea alinia în întâlnirea de astăzi pe faimoșii ei jucători de altădată, personal nu aș avea emoții prea mari. Prima campioană postbelică a României la fotbal, titlu câștigat în anul 1946, a fost celebra echipă a Uzinelor Textile Arad, pe scurt UTA. Echipa finanțată de baronul Neuman nu avea cu adevărat vreun adversar real prin țară. Doar în Ungaria putea întâlni formații capabile să reziste teribilei forțe de șut a legendarului înaintaș arădean Bonyhadi, autorul a nu mai puțin de 49 de goluri într-un singur campionat național. Erau vremuri strălucite pentru fotbalul arădean, erau zile de glorie, de mare entuziasm, pentru microbiștii arădeni, dar nu numai. UTA era emblema Aradului, era mândria a zeci de mii de localnici entuziasmați de maniera strălucită în care așii balonului rotund de la UTA îi spulbera pur și simplu pe cei de la Juventus ori de la Venus sau Olimpia. (Timișorenii să nu se supere, dar pe atunci legendara lor echipă Chinezul era pe nicăieri.

ȘTEFAN TABUIA

(Continuare în pagina 4)

Astăzi în barajul de la Alba Iulia - o singură variantă
VICTORIE PENTRU UTA

★ ***Înaintea barajului de promovare în Divizia A, războiul psihologic dintre UTA și ROCAR atinge cote înalte***

★ ***Partida de la Alba Iulia nu se televizează***

★ ***„Cetatea Unirii" va fi luată cu asalt de peste 4.000 de susținători ai „Bătrânei Doamne"***

★ ***Aradul sportiv se pregătește pentru o mare sărbătoare***

Pag. 10

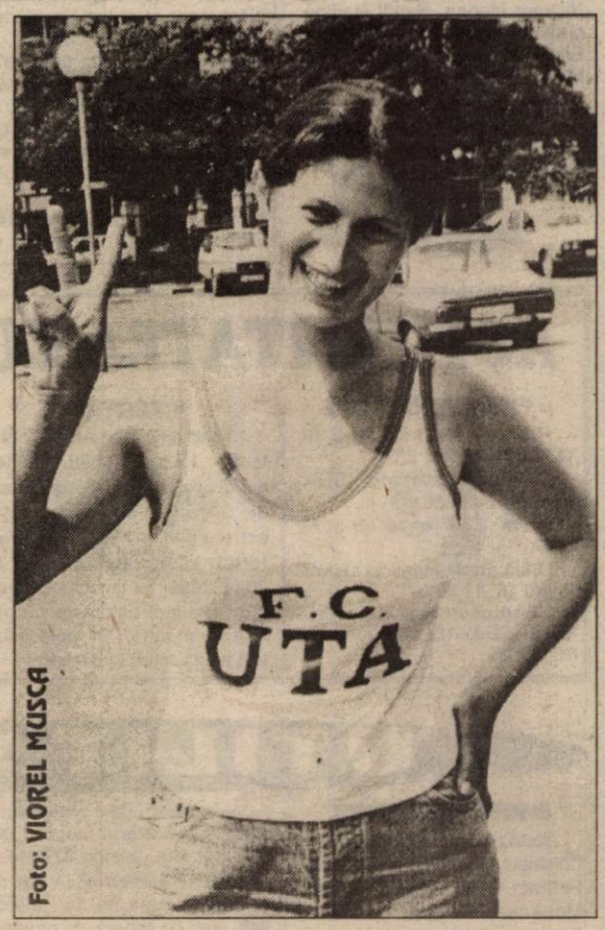

Foto: VIOREL MUSCA

Acum și cu plata în rate!
MOBILA
la comandă cu:
■ materiale și proiecte pe gusturi occidentale
JOHANNA
Str. Poetului nr. 52
Telefon/fax: 057/272522

UȘI ȘI FERESTRE DIN ALUMINIU ȘI P.V.C.
GEAM TERMOPAN
ALGLASS
MOBILIER LA COMANDĂ
FIRME ȘI RECLAME
STR ROȘIORI 26 TEL/FAX/ 057/289053

ASIROM S.A.
ARAD -str. N.Grigorescu 1-3
Chișineu Criș, Ineu, Lipova, Sebiș
ASIGURAREA OBLIGATORIE AUTO '99
ASIGURAREA ROMANEASCA
S.A.
ASIROM

„ORIENT" ARĂDEAN

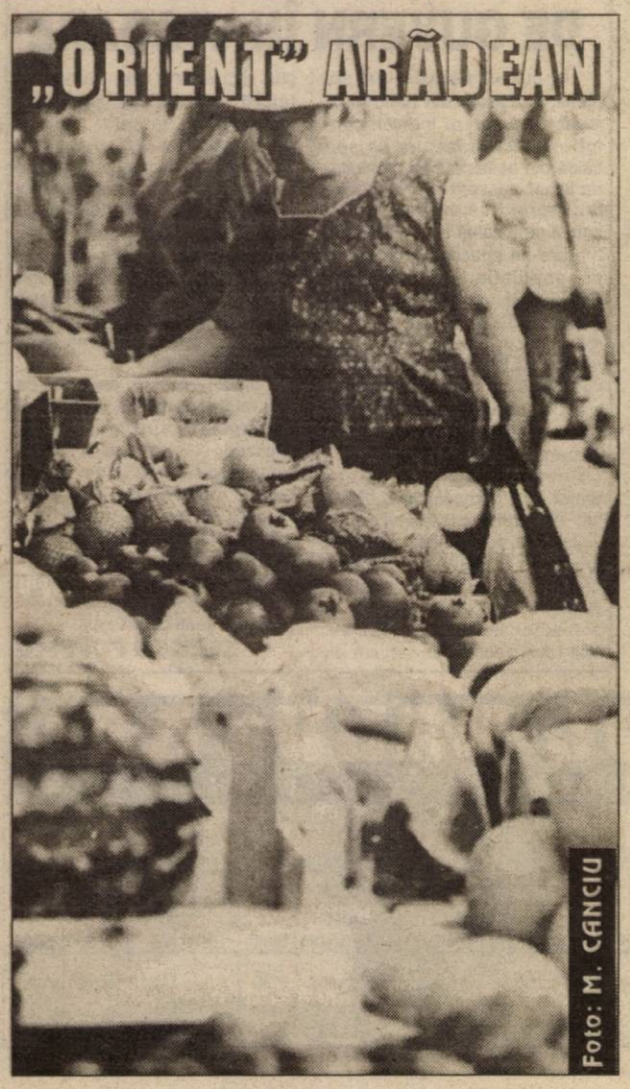
Foto: M. CANCIU

CEI MAI MULȚI ARĂDENI CRED CĂ DUMITRU BRANC NU MAI ARE CE CĂUTA ÎN FRUNTEA ARADULUI

Joi, la Judecătoria Arad s-a desfășurat prima înfățișare în procesul lui Dumitru Branc, primarul suspendat al municipiului Arad. La înfățișarea de joi, Dumitru Branc a fost audiat în legătură cu cele șase capete de acuzare stabilite de Parchet. Cu aceeași ocazie Dumitru Branc a depus o cerere prin care a solicitat instanței să revoce măsura de suspendare a sa din funcția de primar. În legătură cu această „dorință" a lui Dumitru Branc am încercat să vedem care este opinia arădenilor.

Astfel, i-am rugat pe câțiva dintre concitadinii noștri să răspundă la întrebarea: „Ce părere aveți despre faptul că Dumitru Branc dorește să revină în funcția de primar al Municipiului Arad?"

Pag. 3

UN NOU BIR - AL CÂTELEA? PUS ÎN SPINAREA ÎNTREPRINZĂTORILOR PARTICULARI

Greva cadrelor didactice s-a încheiat. O grevă - așa cum a recunoscut mai toată lumea - pe deplin justificată având în vedere starea precară a învățământului din România ca și nivelul scăzut al salariilor ori plata lor după ureche. Greva s-a încheiat cu un protocol între reprezentanții Guvernului și cei ai sindicatelor, protocol pe care îl prezentăm în ziarul nostru de astăzi și care la punctul 2 conține o prevedere oarecum ambiguă, respectiv sprijinirea învățământului prin constituirea unui așa-zis fond special.

O prevedere ambiguă până la ședința de joi a Guvernului care ne-a lămurit ce și cum se întâmplă cu acest fond special. Și pentru deplina deslușire redăm mai jos comunicatul transmis de Guvern: „Societățile comerciale, regiile autonome, societățile și companiile naționale, precum și firmele străine cu sediul în România vor plăti lunar o taxă de susținere a învățământului de stat, măsura fiind convenită în cursul negocierilor dintre profesori și reprezentanții Guvernului, ca modalitate de suplimentare a subvențiilor pentru educație, și inclusă într-un proiect de lege pe care Ministerul Educației Naționale (MEN) îl va promova până la 1 iulie.

Cu toate că taxa va fi suportată din fondul brut de salarii, introducerea ei nu va afecta angajații, fiind dedusă din impozitul pe profit și achitată de către angajator, susțin liderii sindicali din învățământ. Întârzierile la plata taxei pentru învățământ, care trebuie achitată o dată cu salariile, vor fi penalizate ca și restul contribuțiilor la buget, se preconizează în proiectul de act normativ.

MIRCEA DORGOȘAN

(Continuare în pagina 5)

CALENDAR

▼ Astăzi, Soarele răsare la ora 5 și 31 de minute și apune la ora 21 și 3 minute.

▼ Au trecut 168 de zile din acest an. Au mai rămas 195 zile până în 2000!

▼ **Praznicul zilei: Biserica ortodoxă:** Sf. Ap. Iuda, ruda Domnului; Cuv. Paisie cel Mare; **Biserica romano-catolică:** Sever, Marcu și Marcelin; **Biserica greco-catolică:** Sf. Ap. Iuda Tadeul.

A venit BARZA!

La Arad: Ardelean Simona, Tomșa Andrada Patricia, Duma Mălina, Apostol Denis Moise, Joldea Francesca Maria, Răzoave Dimitrie, Leonache Nicușor Marian, Panfil Nadina Gabriela, Zamfir Anamaria Elisabeta, Grebenar Marcela Maria, Hodea Petru, Botiș Carina Larisa, Lokotos Estera Florina.

La Ineu: Nicola Maria Magdalena

HOROSCOP

Sâmbătă, 19 iunie

BERBECUL (21.03-20.04). O dată cu sfârșitul de săptămână reușiți să puneți punct și unui conflict în familie. Bucurați-vă de această rezolvare alături de rude, care vă vor mulțumi pentru intervenția pe care ați avut-o.

TAURUL (21.04-20.05). Uneori aveți tendința de a cântări prea mult avantajele și dezavantajele unui anumit lucru. Este bine să aveți mai multă încredere în partenerul dvs., deoarece se întâmplă adesea ca el să cunoască soluțiile corecte.

GEMENII (21.05-20.06). Ceea ce ați considerat până acum un hobby se poate dovedi și o sursă de venituri. Gândiți-vă la această variantă, dar și la faptul că, în anumite condiții, plăcerea s-ar putea transforma într-o muncă împovorătoare.

RACUL (21.06-22.07). Situația dvs. financiară începe încet, încet să se îmbunătățească. Sfârșitul de săptămână va fi benefic pentru dvs. din multe puncte de vedere.

LEUL (23.07-22.08). Concentrați-vă atenția cu precădere asupra lucrurilor importante pentru viața și cariera dvs. Nu trebuie să vă preocupe și ce se întâmplă în ograda vecinului.

FECIOARA (23.08-22.09). Hotărârile importante nu trebuie luate în grabă, ci numai după o analiză aprofundată a situației. Corelați cu atenție datele pe care le aveți la dispoziție și găsiți soluția numai după ce aveți o imagine globală asupra evenimentelor. Astfel, posibilitatea de a greși se diminuează simțitor.

BALANȚA (23.09-22.10). Vă aflați într-o formă de vârf și acționați deosebit de energic în vederea îndeplinirii obiectivelor propuse.

SCORPIONUL (23.10-21.11). Optimismul dvs. debordant tinde să-i molipsească pe semenii dvs., astfel că reușiți să dobândiți noi simpatii. Profitați de acest lucru și încercați să vă impuneți punctele de vedere.

SĂGETĂTORUL (22.11-21.12). Dacă evenimentele vă dau posibilitatea, nu ezitați nici un moment în stabilirea unor relații cu persoane influente.

CAPRICORNUL (22.12.-19.01). Contactele sociale sunt favorizate în acest sfârșit de săptămână. Un amic de-al dvs. se află în impas. Fiți alături de el și susțineți-i moralul. Comportați-vă ca un prieten.

VĂRSĂTORUL (20.01-19.02). Situația este, cel puțin deocamdată, calmă. Așadar, vă puteți pune liniștit weekend-ul în slujba dragostei și tandreții. Petreceți-l alături de ființa iubită.

PEȘTII (20.02-20.03). În acest weekend cu siguranță că nu vă veți plictisi căci veți avea parte de o abundență de evenimente mondene și reuniuni de familie. Dacă sunteți singur, vi se oferă posibilitatea de a face noi cunoștine cu persoane de sex opus și nu este exclus să reușiți să înfiripați o relație promițătoare.

MONTĂM FAIANȚĂ ȘI GRESIE

Telefon

092/344830

„ADEVĂRUL" VĂ ASCULTĂ

La telefonul dimineții, 280944, între orele 9-12

Au fost găsite și aduse la redacție actele de identitate ale lui Pașcălău Gavril. Acestea pot fi recuperate de la biroul „Sesizări și reclamații" zilnic între orele 9-12.

Laura Pop, Gradiște: „De ce nu este folosită șoseaua de centură de către TIR-uri. Numai azi am numărat 50 de mașini mari care când trec fac să se scuture casele". Aveți dreptate doamnă. De ce nu-și fac datoria ce-i care ar trebui să-i oblige pe camionagii să folosească centura Aradului?

Ioan Tudor: „Am cumpărat un pate în folie de plastic, care nu avea data fabricației trecut pe el. Prețul nu contează, contează doar faptul că era alterat, patronul păstrând în vitrină celelalte bucăți de «pate extra»... Alimentara se numește Alunița MR (Pta. Avram Iancu). Îi sfătuiesc pe eventualii clienți s-o ocolească!"

Redactor de serviciu, Ș. P.

PIAȚA LOCUINȚELOR

Iată doar câteva exemple din multitudinea de oferte din aceste zile:

Garsoniere: în Confecții, cu îmbunătățiri - 5.800 DM; pe str. Poetului, confort I, gaz, satelit, - 9.500 DM (negociabil); în Alfa, et. III, cu balcon închis - 8.500 DM (negociabil); în Micălaca, zona 300, confort I, et. I, gaz, satelit, gresie, faianță - 11.500 DM; la „Miorița", confort I, et. III - 8.750 DM (negociabil); lângă UTA, confort III, et. III - 3.900 DM (negociabil). **Apartamente cu două camere:** decomandate, în Alfa, et. II, multiple îmbunătățiri - 16.200 DM; str. L. Rebreanu, confort I, cu îmbunătățiri - 13.500 DM (negociabil); la Piața Agroalimentară, et. I, modificat, îmbunătățit, mobilat complet - 15.500 DM; în Vlaicu, et. III, îmbunătățit - 12.500 DM (negociabil); în Alfa, et. IV, bloc cu acoperiș - 14.600 DM; în zona Podgoria, gaz, telefon, balcon închis - 29.500 DM; str. Prieteniei, confort I, parter înalt - 15.500 DM; în Confecții, confort I, îmbunătățit - 12.500 DM (negociabil); în Vlaicu, cu parchet, faianță, gresie, tot confortul, mobilat - 13.000 DM.

Apartamente cu trei camere: în Vlaicu, bl. B3, cu parchet, faianță, gresie, satelit, et. IV - 17.500 DM; la Polivalentă, îmbunătățit, et. II - 31.000 DM; în Micălaca, parter înalt - 18.500 DM (negociabil); în Vlaicu, Aleea Saturn, bl. 12A, parter, balcon închis, parchet, scurgere separată - 16.000 DM; în Alfa, etaj intermediar - 15.000 DM; în Alfa, la parter, gresie, faianță, garaj, pivniță - 25.000 DM (negociabil); ultracentral, decomandat, suprafață 90 m² - 40.000 DM (negociabil); zona Podgoria, et. IV, cu îmbunătățiri - 40.000 DM (negociabil); în Micălaca, zona 500, decomandat, două balcoane, două băi, et. I - 20.000 DM (negociabil).

Apartamente cu patru - cinci camere: în zona Tic - Tac, Vlaicu, et. I - 23.000 DM; tot în Vlaicu, bl. Z26, cu îmbunătățiri - 30.000 DM; la UTA, bl. U5 - 30.000 DM; în Alfa, parțial îmbunătățit - 25.000 DM; în Micălaca, zona 300, cu două băi, două balcoane închise, et. VI - 28.000 DM (negociabil); la Polivalentă, et. III - 44.000 DM (negociabil).

ACTUALITATEA CULTURALĂ

■ CINEMATOGRAFE

Dacia: Gloria (SUA) 9,30; 11,45; 14; 16; 18; 20

Mureșul: Avocatul (SUA) 10; 12; 14; 16; 18

Arta: Dansează cu mine (SUA) 15; 18

Sala mică: Inamicul statului (SUA) 15; 17,30

Progresul: Pasiune periculoasă (SUA) 18; 20. Duminică 16; 18; 20

■ TEATRE

Teatrul de Stat Arad prezintă azi, 19 iunie 1999, ora 19, piesa „Noaptea încurcăturilor" de Oliver Goldsmith, în regia artistică a lui Ștefan Iordănescu, iar duminică, 20.06.1999, tot la ora 19, piesa „Tinerețe fără bătrânețe și viață fără de moarte", în regia artistică a lui Ștefan Iordănescu.

Complexul Muzeal Arad prezintă luni

EXPOZIȚIA DE GRAFICĂ IGOR PIAČKA

Complexul Muzeal Arad va organiza luni, 22 iunie, expoziția de grafică: Igor Piačka (Slovacia), cu începere de la ora 17,00. Vernisajul va avea loc în cadrul Muzeului de Artă de pe strada Gheorghe Popa de Teiuș nr. 2-4.

ANUNȚ

Veteranii de război din Filiala județeană Arad a MI, sunt invitați la sediul Filialei Veteranilor de Război cu următoarele acte:

- Legitimația de veteran, văduvă de veteran de război
- Buletin de identitate
- Buletinele de identitate: soț, soție, copii, aflați în întreținerea acestora, fără venituri proprii, pentru înscrierea la Casa de Asigurări de Sănătate a MI.

Perioada de înscriere: 21-25.06.1999, orele 9 - 12.

AU PLECAT DINTRE NOI

Costan Ștefania Doina (1954), Novac Maria (1928), Majura Aurel (1946), Vlad Florița (1930), Uhliuc Viorel (1961).

ANUNȚ

Asociația Handicapaților Neoromotor din România - AHNR - Filiala Județeană Arad dorește să închirieze unei firme prestatoare de servicii funerare 1 (una) mașină mortuară.

Informații la tel: 280451, zilnic între orele 13,00 - 15,00.

UTILITARE

■ PIEȚE, TÂRGURI

Astăzi este zi de piață la Chișineu Criș, Lipova, Pâncota, Felnac, Grăniceri, Hălmagiu, Moneasa, Pecica, Vărșand, Socodor, Șeitin, Vladimirescu, Zimandu Nou, Covăsânt. Târguri **săptămânale** se desfășoară astăzi la Lipova, Pâncota, Hălmagiu, Moneasa.

■ FARMACIA DE SERVICIU

De sâmbătă și până luni este de serviciu, cu program non-stop, farmacia **„Grozescu"**, str. M. Eminescu, telefon 280644.

Farmacia **„Crai Nou Alfa"**, situată la parterul blocului 68, cartierul Alfa, telefon **277644** și **„Noua Farmacie"**, strada Andrei Șaguna nr. 15, telefon **948**, sunt de serviciu cu program non-stop.

■ CONSULTAȚII ȘI TRATAMENTE CU PROGRAM NON-STOP

Cabinetul „Apollonia", situat la parterul blocului din spatele Casei Albe (zona Gării), str. Miron Costin nr. 13, sc. A, ap. 1, tel. 251225, efectuează tratamente injectabile (intramuscular și intravenos), aerosoli, E.K.G., ecografie și analize laborator.

■ URGENȚE STOMATOLOGICE

Serviciul de urgență stomatologică, situat pe strada Andreescu - vizavi de ieșirea de la Cinematograful Dacia - este zilnic deschis non-stop. Telefon: 253794.

■ ÎNREGISTRĂRI ÎN CAZ DE DECES

În caz de deces, la Biroul de stare civilă de la Primăria Arad se pot face înregistrări sâmbătă și duminică, între orele 9-11.

Primăria din Ineu încalcă legea cu nonșalanță

VICEPRIMARUL HABAR N-ARE DE HOTĂRÂRILE DE GUVERN ÎN VIGOARE

În cursul zilei de ieri am primit o sesizare din partea mai multor locuitori ai Ineului, conform căreia în factura de apă caldă din această lună gigakaloria a fost încasată cu 299.970 de lei. Dorind să vedem din ce cauză se încalcă H.G. 386/1999 în care se specifică foarte clar că populația plătește doar 156.500 lei/gkcal, restul fiind suportat de la buget, am luat legătura cu Primăria Ineu. Aici, la ora 10,30, primarul nu era venit încă, în concluzie am discutat cu viceprimarul, care chiar la insistențele noastre nu s-a prezentat decât cu „funcția" nu și cu numele. Dialogul care a urmat e de domeniul incredibilului. Trecând peste faptul că d-l viceprimar părea cam obosit de munca în administrație, depusă până la ora 10,30, am aflat cu stupoare că domnia-sa habar n-are de existența H.G. 386/'99. Mai mult decât atât, dânsul nu știa nici cine a luat hotărârea tăierii subvențiilor: primarul, Consiliul Local sau... Arhanghelul Mihail. Cert este că viceprimarul ne-a spus-o, așa de la obraz, că dacă ne-au sunat la ziar, să le rezolvăm noi problema. Asta și facem, d-le viceprimar. Încercăm să vă atragem atenția că sunteți pe lângă lege și să vă ajutăm și pe d-voastră să nu ajungeți să băgați mâna în buzunarul propriu să dați banii înapoi la oameni.

Sincer vorbind, am aflat de mai multă vreme că la Ineu se întâmplă lucruri demne de „Dosarele X", mai ales în administrația locală, însă le-am socotit zvonuri răutăcioase. Din păcate, se pare că ele sunt reale dacă aleșii ineuanilor afirmă cu hotărâre **„Cred că Guvernul a tăiat subvențiile"**. Greșit! Guvernul a statuat subvențiile, d-voastă le-ați tăiat ilegal!

ȘERBAN POPESCU

PRECIZARE

Domnului Mircea Alexa din Ineu i s-a ridicat talonul pentru neprezentarea cărnetului. Precizarea a fost făcută la cererea titularului.

ADEVĂRUL

Editor: S.c. ADEVĂRUL s.r.l.

● COD FISCAL R 1681938 ● COD SICOMEX 19.604 ● CERTIFICAT J 02/1886 din 31 X 1991 ● COD SIRUES 020956601 ● ISSN 1220 - 7489

Redacția și administrația: Arad, Bd. Revoluției nr.81, telefoane: SECRETARIAT - **281802**, fax **280655, 280625**; ADMINISTRAȚIE - **281797**; MICA PUBLICITATE - **210775**. MAREA PUBLICITATE - **280904**; CLUBUL PRESEI - **280989**.

Consiliul de administrație: DOREL ZAVOIANU (președinte); ȘTEFAN TABUIA (vicepreședinte); MIRCEA CONTRAȘ (redactor-șef); NICU COJOCARU (director comercial); DOREL BARBU (contabil-șef).

Colegiul de redacție: MIRCEA CONTRAȘ (redactor-șef); AUREL DARIE (secretar general de redacție); MIRCEA DORGOȘAN (șef secție actualități); telefon **281855; 280003**; IOAN IERCAN (șef secție politică), telefon **280943**; DORU SAVA (șef secție social-economic), telefon **281738**; VASILE FILIP (șef secție cultură-știință-învățământ), telefon **281855; 280003**; ALEXANDRU CHEBELEU (șef secție sport), telefon **281701**; MARCEL CANCIU (șef secție foto), telefon **280943**; NICU COJOCARU (șef secție publicitate) telefon/fax: **280904**.

Tiparul executat la Imprimeria S.C. MEDIAGRAF S.A. ARAD, str. Feleacului F.N., telefon 250902, fax 250920.

Echipa de serviciu
IOAN TULEU
-secretar de redacție.
Bianca Felea, Maria Filimon, Dan Filimon, Adriana Igaș, Dina Rujan, Ramona Vidulescu
– tehnoredactare computerizată.
Olimpiu Bulzan, Doina Jurcă, Aurica Telcian
– corectură.

Ziarul „ADEVĂRUL" utilizează informații transmise de agențiile de presă MEDIAFAX și ROMPRES.

CURSUL VALUTAR*

VALORI ÎNREGISTRATE IERI, 18.06.1999

Denumirea valutei	BNR	BCR		BRD		BIR		Banca Agricolă		Banca Transilvania		Bursa neagră	
		C	V	C	V	C	V	C	V	C	V	C	V
Dolar	15786	15700	15900	15680	15870	15300	16100	15400	15840	15500	15790	15500	15700
Marca germană	8334	8221	8494	8239	8424	8100	8700	8000	8380	8160	8360	8200	8300

PREȚUL AURULUI

BANCA NAȚIONALĂ. Pentru gramul de aur de **24K**: prețul cu ridicata - 131.034 lei, iar prețul de achiziție - 117.930 lei. Prețuri valabile ieri.

PIAȚA NEAGRĂ - Aur 14 K cumpărare: 75.000 lei/g, vânzare: 85.000 lei/g.

Aur 18 K cumpărare: 80.000 lei/g, vânzare: 90.000 lei/g.

CEI MAI MULȚI ARĂDENI CRED CĂ DUMITRU BRANC NU MAI ARE CE CĂUTA ÎN FRUNTEA ARADULUI

Maria Sabo, 64 ani, pensionară: „Rușine să-i fie! După câte a făcut, după atâtea minciuni mai are obrazul să vină în fața arădenilor? De ce s-a ascuns atâta vreme?"

Marius Țica, 27 ani, ziarist: „Trebuie să ne obișnuim să avem încredere în justiție, singura care se poate pronunța în ceea ce privește vinovăția acestuia. Cu privire la revenirea lui ca primar, tot de acolo așteptăm răspunsul. Cât despre dorința sa de a reveni în funcția de primar, este normală. Rămâne să vedem în ce măsură ea se va și concretiza."

Mircea Iancău, 40 ani, economist: „Rușinos din partea lui că mai pretinde așa ceva. Ar trebui să-și vadă de afacerile personale..."

Carmen Avram, 22 ani, învățătoare: „Cât a fost primar lucrurile în Arad n-au fost chiar așa de rele și de aceea n-am înțeles cum dintr-o dată n-a mai fost bun de nimic. În ce privește revenirea lui ca primar consider că fiecare om are dreptul să-și dorească orice, are dreptul la vise. Pentru noi arădenii cel mai important este adevărul."

Janos Virag, 62 ani, pensionar: „La ce vă așteptați mai bun de la un țărănist? Nu se mai satură în veci ăștia! Uitați-vă și la ceilalți. Ce părere poți avea despre ei?!"

Mircea Sanda, 37 ani, ospătar: „Este inconștinet. Un om care gândește, și-ar da seama că nu ar mai are credibilitatea necesară unei asemenea funcții. Oricum, contractul pe cele 200 de zile l-ar fi obligat să-și de demisia."

Ștefan Sabo, 25 ani, consilier juridic: „Este un tip simpatic. Poate să revină. E carismatic. E zâmbitor tot timpul..."

Todor Bodea, 72 ani, pensionar: „După atâta vreme? După toate informațiile nu mai sunt de acord. După faptele care le-a făcut nu mai are ce căuta în fruntea Aradului. De ce s-a ascuns un an de zile? Dacă s-a știut nevinovat de ce n-a stat la fața locului să răspundă pentru faptele sale? E un om fără obraz..."

Ardelean Mircea, 50 ani, patron: „În primul rând dacă Branc nu făcea politică, nu ar fi nici suspendat din calitatea de primar și nici n-ar fi fost arestat. A fost o ambiție personală a deputatului Calimente care a fost foarte supărat că n-a intrat în ultimul Birou al Organizației Județene PNȚCD. Tot scandalul a pornit de la telefoanele date de deputatul Calimente. Vreau să văd cum justifică Prefectura suspendarea lui Dumitru Brabc din funcția de primar... Dacă instanța îl va găsi nevinovat, consider că poate să revină în funcție."

Coca Androne, 40 ani: „Nu cred că ar fi prea bine. Din moment ce s-a ajuns să se pună un semn de întrebare asupra corectitudinii dânsului, după mine nu mai are ce căuta în fruntea orașului. Și apoi, dacă e să luăm în considerare că a lipsit mai bine de un an, îmi pun întrebare: «Mai e la curent cu ceea ce s-a întâmplat în acest timp în oraș?» Nu-l văd un administrator prea bun..."

S. I., pensionar, 65 ani: „Aici e vorba de tupeu, de obraz.. Până instanța n-a hotărât însă nimic?! A cere să fi repus în funcție, după ce ai asuns un an de zile, mi se pare lipsit de moralitate."

Au consemnat:
DANA LASC
NICOLAE OPREAN

POLIȚIA, PE SCURT

URMĂRIT GENERAL. În urma măsurilor specifice întreprinse, a fost identificat și reținut Albu Constantin, de 50 ani, din Ilva Mare, județul Bistrița Năsăud, urmărit general pentru comiterea unei infracțiuni de înșelăciune.

RUTIERE. În puncte fixe și pe trasee, au fost testate și verificare 1.285 autovehicule în trafic, s-au reținut 6 certificate de înmatriculare pentru defecțiuni tehnice, au fost aplicate 205 amenzi pentru încălcarea Legii circulației, s-au ridicat în vederea suspendării 7 permise de conducere, din care două pentru conducere sub influența băuturilor alcoolice, respectiv Stanciu Alex, cu autoturismul AR-03-RDG și Muj Gheorghe (B-02-RJE), ambii din Arad.

SANCȚIUNI. În total, s-au constatat 251 încălcări ale diferitelor acte normative, sancționate cu amenzi în valoare de 29.995.000 lei.

Au fost constatate și un număr de 14 infracțiuni.

Pakistanezi fără frontiere

S-a dispus începerea urmăririi penale împotriva numiților: Ishtiaq Ahmad, de 23 ani; Ligat Ali, de 46 ani, Haseeb Rahman, de 24 ani și Sadik Aussein, de 32 ani, cetățeni pakistanezi, pentru săvârșirea infracțiunii de tentativă de trecere frauduloasă a frontierei de stat. În data de 17.06.a.c. cei patru au încercat să treacă ilegal frontiera de stat a României în Ungaria, ascunși în podul unui vagon de clasă din componența trenului internațional TRANSBALCANI. Până la finalizarea cercetărilor, împotriva autorilor s-a luat măsura interzicerii de a părăsi localitatea.

În trei localități din județ

RATA ȘOMAJULUI E PESTE MEDIA PE ȚARĂ

Cu toate disponibilizările colective din ultima vreme, rata șomajului în județul Arad nu a suferit modificări substanțiale, cifrându-se la 9,44%. Asta pentru că nu toți cei disponibilizați beneficiază de ajutor de șomaj (ex. cei care au în proprietate câteva hectare de pământ).

„Rata șomajului va crește, totuși, până la finele lunii, însă oricum ne vom situa sub media pe țară care este de 11,6%", a declarat în conferința de presă de ieri de la AJOFP Arad (str. Ghe. Lazăr nr. 20), directorul instituției, dl. **Ștefan Pascu**.

În ceea ce privește situația șomajului din teritoriu (pe localități), dl. **Iancu Gheorghe**, director ocupare și formare profesională din cadrul AJOFP, ne-a dat câteva exemple: în municipiul Arad există (în evidențele AJOFP) 5.477 de șomeri (rata șomajului fiind de 9,88%); la Nădlac 245 (rata 9,83%); la Pecica 254 (rata 7,78%); la Curtici 193 (rata 7,81%); la Sântana 297 (rata 8,34%); la Vladimirescu 144 de șomeri (rata 6,67%); la Chișineu - Criș 227 (rata 9,07%); la Pâncota 114 (rata 6,88%); la Ineu 272 (rata 9,20%); la Sebiș 187 (rata 9,42%) iar la Lipova 340 șomeri (rata șomajului 6,67%).

Din păcate, în comunele Gurahonț, Hălmagiu și Hălmăgel rata șomajului este de peste 12%.

N. OPREAN

DOI TINERI ȘI-AU UNIT DESTINELE ... ÎN PENITENCIAR

• Fratele mirelui (deținut și el) a participat la căsătorie

Ieri, în jurul orei 11,00, în Penitenciarul Arad s-a mai oficiat o căsătorie (civilă). Deținutul Novac Adrian, de 25 ani (condamnat la 5 ani pentru săvârșirea infracțiunii de furt în dauna avutului privat) s-a căsătorit cu d-șoara Geanina Miszanin, de 18 ani, cu domiciliul în Arad. Mirele a luat numele soției. Naș a fost dl. lt. col. **Gheorghe Bătrân**, educator în cadrul Penitenciarul Arad.

Printre rudele apropiate ale tinerilor, la oficierea căsătoriei a fost prezent și un frate al mirelui, deținut în penitenciar.

Aceasta este a doua căsătorie oficiată în Penitenciarul Arad în răstimp de numai o lună de zile.

N. O.

Măsuri privative de libertate

FURT DIN AUTO. Au fost identificați și reținuți, comunică Biroul de presă al IPJ Arad, numiții: - Dolean Vasile, de 33 ani, din Bacău, cunoscut cu antecedente penale, în sarcina căruia s-a stabilit că este autorul furtului comis în noaptea de 14/15.06.a.c. din autoturismul AR-01-ZFE, proprietatea numitului Vancu Florin.

VIOLARE DOMICILIU. Bobuț Gheorghe, de 36 ani, din Macea, cunoscut cu antecedente penale, care în repetate rânduri a pătruns fără drept în locuința numitei Daneliuc Ioana, din localitate, pe care a amenințat-o. Împotriva autorului, Parchetul a emis mandat de arestare preventivă pe timp de 5 zile, pentru violare de domiciliu.

FURT. Hălmăgean Ciprian, de 22 ani, din Vaslui, cunoscut cu antecedente penale, autorul furtului comis în 09/10.06.a.c., când, prin dislocarea unui placaj al ușii de acces, a pătruns în magazinul S.C. „Deltacolor" SA din Arad, de unde a sustras bunuri în valoare de 3.700.000 lei.

În atenția asociațiilor de proprietari

În conformitate cu reglementările în vigoare, în municipiul Arad, continuă acțiunea de transfromare a asociațiilor de locatari în asociații de proprietari.

Amintim cu acest prilej tuturor asociațiilor de proprietari care au făcut acest lucru, că au obligația de a anunța în scris prestatorii de servicii; ARTERM, RAAC, SALUBRITATE etc. despre această modificare.

Asociațiile care s-au înregistrat ca persoane juridice prin judecătorie, vor anexa la adresă o copie xerox de pe sentința de la judecătorie, iar acele asociații care s-au înregistrat ca asociații de proprietari prin Administrația financiară, vor depune la adresă o copie în xerox a Codului fiscal.

PAVEL CIURDARU

SIF BANAT - CRIȘANA ÎNCEPE DISTRIBUIREA DIVIDENDELOR PENTRU 1998

Societatea de Investiții Financiare Banat - Crișana va începe distribuirea dividendelor pe anul 1998 către acționarii săi înregistrați în Registrul Acționarilor la data de referință 26.02.1999. Dividendul net cuvenit acționarilor este în sumă de 108 lei/acțiune și plata se va derula prin intermediul BĂNCII AGRICOLE pe o perioadă de două luni. Distribuția va începe de la data de 23.06.1999 la unitatea băncii cea mai apropiată de domiciliul înscris pe certificatul de acționar. Acționarii vor prezenta pe lângă certificatul de acționar și buletinul de identitate.

În Arad, în primele două săptămâni distribuirea se va face în ordine alfabetică. Programarea alfabetică va fi afișată la unitățile Băncii Agricole. În celelalte localități din județ, distribuirea se va face conform prezentării la ghișeu.

În cazul decesului proprietarului, se va prezenta de către moștenitor, pe lângă certificatul de acționar, actul de identitate valabil și actul succesoral ce atestă proprietatea asupra acțiunilor (original și copie).

„CASCADORII" RISCANTE, CU URMĂRI DUREROASE...

De ce-ați chemat... „Ambulanța"?

E vremea culesului de cireșe, caise timpurii, vișine și alte fructe, ba e vremea continuării unor lucrări cocoțați fiind pe schele mai mult sau mai puțin improvizate - într-un cuvânt tot atâtea posibilități în care o secundă de neatenție poate duce la nenorocire, la accidentare gravă, la evenimente nedorite despre care d-șoara LILIANA IANCU de la Serviciul județean de „AMBULANȚĂ" ne spunea că s-au cam înmulțit, în ultimele zile. Bunăoară:

■ Căzând de la înălțime, d-l B.D. de 70 ani din Arad s-a ales cu traumatism cranio-cerebral închis și comoție cerebrală fiind dus de urgență la... „chirurgie"

■ Tot cu traumatism cranio-cerebral deschis, fractură de gambă, contuzie cerebrală dar și cu contuzie forte bazin a ajuns... tot la „chirurgie", d-na N.D. de 69 de ani din Arad după ce a căzut de la înălțime.

ALTE CAZURI:

■ **Micuțul N. A.** din Arad în vârstă de numai... 1 an a ajuns - e adevărat, nu în stare gravă! - la „ambulanța pediatrie" de la Spitalul Municipal Arad cu... **intoxicație accidentală cu alcool sanitar**. Atenție!, deci, pe unde lăsați să umble copiii!

■ D-na C. I. de 30 de ani din Arad, str. Independenței a fost internată la „urgență interne" cu **lipotimie, traumatism cranio-cerebral deschis și pierderea cunoștinței.**

■ La „urgență chirurgie" a ajuns și d-l S. P. de 67 de ani din Arad prezentând **politraumatisme, inclusiv traumatism cranio-cerebral închis, contuzie cerebrală și toracică**, în urma unei agresiuni!

CONSTANTIN SIMION

Soarta stadionului UTA va fi pecetluită prin hotărâre de guvern

Joi, la Prefectură, s-a desfășurat o conferință de presă la care a fost prezent și d-nul **Gabor Kerekeș**, vicepreședintele Agenției Române de Dezvoltare.

Înainte de a se intra în discuțiile propriu-zise, dl. prefect, de ziua sa, a închinat un pahar de șampanie cu participanții.

Dintre problemele abordate ulterior, cea mai de interes a fost transferul de active al AGA UTA (care deține patrimoniul stadionului) către CLM Arad.

„În conformitate cu noua Lege a privatizării, transferul de active se va face cu justa despăgubire", a declarat dl. **Gabor Kerekeș**.

După ce părțile implicate vor ajunge la... consens privind valoarea transferului de active, Agenția Națională de Dezvoltare va propune Guvernului emiterea unei Hotărâri prin care să se „pecetluiască" soarta stadionului.

N. O.

COMPANIA DE TRANSPORT PIERDE UN MILIARD PE LUNĂ

Pentru că prețul biletelor nu acoperă toate cheltuielile, iar banii alocați de la buget sunt atâția cât sunt, Compania de Transport Public Arad (CTPA) pierde, lunar, un miliard de lei.

În situația actuală singura soluție este reducerea activității. În primul rând se vor reduce cursele de tramvai. În oraș, seara vor circula mai puține tramvaie iar înspre Ghioroc, după ce a fost scoasă o cursă, rămânând doar 18, vor mai fi scose alte 5.

A doua măsură cauzată de lipsa banilor este reducerea de personal. Din același motiv, reparațiile la linii și lucrările în depou vor fi amânate.

Dar, chiar și cu aceste măsuri, pierderile tot vor fi imense. Dacă nu se va face nimic, în câteva luni CTPA nu va mai putea rezista! Ce s-ar putea încerca totuși? O variantă ar fi... majorarea prețului biletelor și abonamentelor. Pentru aceasta este nevoie însă de o derogare de Ministerul Finanțelor. Propunerea care o va înainta CTPA este pe la 2400 lei/călătorie...

O altă variantă: răbdarea și tutunul, până vin banii de la autoritățile locale...

N. O.

„Fermierul arădean" - în sprijinul celor ce trudesc o viață

A apărut primul număr al publicației lunare de informație agricolă - **„Fermierul arădean"**.

Editorul acestei publicații este Oficiul județean de consultanță agricolă de pe str. Clocșa nr. 4-6 din Arad.

În primul număr din iunie a.c., se arată: „Dorim să ne adresăm locuitorilor satelor, fermierilor privați și tuturor celor implicați în agricultură. Vrem ca în paginile acestei publicații să purtăm un dialog firesc care să conducă la îmbunătățirea afacerii dumneavoastră și care să vă rentabilizeze cât mai mult posibil munca."

Revista, cu un bogat sumar, poate fi obținută de la sediul Oficiului județean de consultanță agricolă precum și de la cele 22 de centre locale de consultanță din județ.

N. O.

ÎN KOSOVO-PACE ARMATĂ

RETRAGERE DIFICILĂ

Retragerea forțelor sîrbe din zona a 3-a a provinciei Kosovo, care urmează, conform planului, să se încheie pînă duminică seară, va putea să întîmpine cîteva dificultăți logistice, a declarat, vineri, purtătorul de cuvînt al Alianței Nord-Atlantice, Jamie Shea, citat de AFP.

"Peste 3/4 din forțele armate sîrbe au părăsit provincia Kosovo. Zona a 2-a este în prezent eliberată de prezența armatei sîrbe și sperăm că o retragere completă a acestei zone se va încheia pînă vineri, la miezul nopții", iar în Kosovo au fost instalați "peste 16.000 de militari KFOR", a spus el.

"În mod vizibil, sîrbii vor să plece cît mai repede posibil. Singura dificultate este în zona a 3-a, unde ei au echipamentele de luptă, cum sunt de pildă tancurile, care nu mai sunt însă operaționale, și pe care vor să le recupereze", a adăugat Shea. "Pentru aceasta, ei au nevoie de transportoare, dar nu au decît 22. Aceste transportoare trebuie să facă mai multe drumuri pentru a recupera materialul de luptă distrus, pe care sîrbii doresc să-l repare în Serbia", a spus purtătorul de cuvînt al Alianței Nord-Atlantice.

RUSIA ȘI STATELE UNITE AU CĂZUT DE ACORD ASUPRA UNEI "ZONE RUSE"

Moscova și Washingtonul s-au pus de acord, la Helsinki, în legătură cu atribuirea "unei zone de responsabilitate" trupelor ruse în Kosovo și cu participarea Rusiei la comandamentul unificat, informează AFP, citînd presa rusă de vineri.

"Americanii au acceptat să acorde Rusiei o zonă de responsabilitate destul de limitată într-unul dintre sectoarele controlate de statele membre ale NATO", nota cotidianul "Segodnia", care citează surse diplomatice occidentale.

"Militarii ruși nu sunt deloc satisfăcuți de acordurile încheiate la Helsinki", afirmă "Segodnia", citînd surse ale Ministerului rus al Apărării. "Aceste acorduri prevăd crearea unui stat major unificat al KFOR, în care NATO să joace un rol de primă mînă. S-a promis Moscovei că, în acest comandament unificat, vor fi incluși mai mulți ofiteri ruși", se arată, în continuare, în ziarul citat.

"Încă nu putem să ne dăm seama care vor fi prerogativele concrete ale reprezentanților ruși în statul major al KFOR și nici cine va da ordine militarilor ruși", au mai precizat surse militare ruse, citate de "Segodnia".

CLERICI ORTODOCȘI AU FOST LUAȚI OSTATICI DE UCK ÎN APROPIERE DE MITROVIȚA

Mînăstirea de la Devici, care adăpostește zece clerici ortodocși - nouă femei și un bărbat, a fost ocupată timp de două zile și trei nopți de militanți ai Armatei pentru Eliberare din Kosovo (UCK), care s-au dedat la "violențe psihologice", relatează AFP.

În capela care datează din secolul al XV-lea, situată la circa 20 kilometri de Mitrovița, în nordul provinciei Kosovo, maica Anastasia, stareța mănăstirii, a relatat corespondentului AFP că circa 30 de bărbați au sosit aici, duminica trecută, și s-au instalat în mica mănăstire pînă miercuri dimineață.

Stareța a negat că maicile ar fi fost violate. Potrivit unei surse militare franceze neconfirmate, o călugăriță, cea mai tînără, ar fi fost violată. Maica stareță a declarat însă că numai "violențe psihologice" și amenințări au fost proferate la adresa lor.

Avertizați de alți clerici, soldați din comandamentul operațiunilor speciale (COS) - elemente precursoare ale trupelor franceze - au sosit, miercuri după-amiază, la Devici și protejează acum mănăstirea. Trupele franceze s-au instalat la Mitrovița de joi dimineață.

UCK A PRELUAT CONTROLUL ÎN LOCALITATEA SRBIȚA

Militanții din Armata de Eliberare din Kosovo (UCK) au preluat, vineri, controlul în localitatea Srbița, situată la 20 de kilometri sud-vest de Mitrovița, sub privirile militarilor francezi din primul Regiment de Cavalerie (REC) desfășurați în zonă, informează AFP.

Pe măsură ce polițiștii sîrbi se retrăgeau din această zonă, membrii UCK au progresat înspre sudul orașului, iar în momentul în care au ajuns la destinație au organizat o ceremonie "oficială" și o defilare, însoțite de rafale de kalashnikov.

Vehiculele blindate la bordul cărora se aflau militarii francezi instalați la principalele intersecții ale orașului nu au schițat nici un gest pentru a-i opri pe membrii UCK. În jurul prînzului, aproximativ 200 de membri UCK, care aveau asupra lor arme de tip kalashnikov, s-au aliniat în piața din fața primăriei localității, unde i-au întîmpinat 1.000 de persoane purtînd drapele albaneze și pancarte cu sloganuri laudative la adresa NATO și UCK.

FOTBAL ȘI POLITICĂ

(Urmare din pagina 1)

Nici Ripensia de mai târziu nu a egalat vreodată performanțele înscrise de UTA în cartea de aur a fotbalului românesc).

Tensiunea meciului de astăzi de pe frumosul stadion din Cetatea Marii Uniri, emoțiile trăite de zeci de mii de arădeni ne creează trăiri încărcate de puternice emoții, de speranță și credință în forța echipei noastre. Luptăm pentru promovarea în Divizia A, așa cum pe vremuri UTA lupta pentru cucerirea întâiului loc pe podium. Luptăm însă cu mijloace total diferite: dacă astăzi UTA nu are bani nici pentru achiziționarea echipamentului necesar, echipa baronului beneficia din plin de slăbiciunea sa pentru fotbal. Și, desigur, de banii săi. Pe acea vreme eram cei mai buni din țară; eram primii pe podiumul de premiere. Cheia succesului era dată - negreșit - de îmbinarea armonioasă a unor calități și valori specifice celor 3 - 4 etnii reunite în slujba aceluiași scop. Jucătorii români aduceau în teren agerimea minții, inteligența, vivacitatea, iar ungurii veneau cu seriozitatea, cu vigoarea, cu disciplina, cu simțul răspunderii, cu consecvența și capacitatea de voință ieșită din nota comună. Jucătorii arădeni trăiau într-o atmosferă de familie, uniți de un singur ideal: victoria. Aradul a prins, ce-i adevărat - o echipă de excepție, cu jucători de rasă, dar cel ce a adunat în mănunchi toate aceste valori a fost evreul Neuman, mare magnat, baron, omul cu finanțele. Cel care și-a pus averea la bătaie, susținând cu generozitate, trebuințele financiare, deloc puține, ale super echipei.

Astăzi nu mai sunt baroni. Nici alți oameni cu suficienți bani să reînvie gloria de altădată. Nici entuziasmul nu mai e același, nici dragostea curată pentru fotbal. Nici înțelegerea dintre arădenii de naționalitate românească și etnicii maghiari nu mai are starea de normalitate de altă dată. Suntem azi în oarecare derută, lipsiți de elementare mijloace de susținere a revenirii formației UTA în fruntea fotbalului românesc. Privind cu nostalgie spre glorioasa echipă a baronului, avem credința că ne vom ridica din nou în elita fotbalului românesc atunci când vom înțelege să conlucrăm din nou în armonie și înțelegere indiferent de limba pe care o vorbim: români, maghiari, germani, evrei.

Din toată inima, cu dragoste, HAIDE UTA!

MINISTERUL FINANȚELOR VA LANSA O NOUĂ EMISIUNE DE OBLIGAȚIUNI ÎN VALUTĂ

Guvernul a autorizat, joi, printr-o hotărîre, Ministerul Finanțelor să lanseze pe piața internă, în perioada 28 iunie - 9 iulie 1999, o nouă emisiune de obligațiuni denominate în dolari, prin intermediul BNR.

Valoarea nominală a unei obligațiuni este de 5.000 sau 10.000 de dolari, au o perioadă de scadență de doi ani și o dobîndă de 10% pe an.

Această dobîndă va fi plătită la datele de 13 ianuarie 2000, 13 iulie 2000, 12 ianuarie 2001 și 14 iulie 2001.

Sumele obținute din această emisiune de obligațiuni în valută vor servi la finanțarea deficitului bugetului de stat și la consolidarea rezervei valutare.

UNGARIA A CERUT SUSPENDAREA MĂSURII DE MAJORARE A TAXELOR VAMALE LA IMPORTURILE ROMÂNEȘTI DE CARNE

Ungaria a cerut României suspendarea măsurii de majorare a taxelor vamale pentru produsele ungare din carne de porc și de pasăre, adoptată recent de Guvern, în urma reclamațiilor producătorilor români, informează un comunicat al Ministerului Industriilor și Comerțului.

Ministrul Industriei și Comerțului, Radu Berceanu, i-a explicat omologului său ungar, Attila Chikan, în cadrul unei întrevederi, cu ocazia reuniunii miniștrilor comerțului din țările CEFTA care se desfășoară la Budapesta, că este imposibilă micșorarea taxelor vamale în contextul presiunii exercitate de majorarea importurilor de astfel de produse puternic subvenționate, provenite din Ungaria.

Potrivit articolului 14 din acordul CEFTA, una din cele șase țări semnatare poate apela, pentru o perioadă limitată, la măsuri excepționale, cum ar fi cea de majorare a taxelor vamale pentru importurile provenite din altă țară CEFTA, dacă piața internă înregistrează perturbații.

Guvernul a aprobat, în urmă cu o săptămînă, majorarea taxelor vamale pentru importurile de carne de porc și de pui din Ungaria, de la 28% la 45%.

PNȚCD este intransigent cu PNL

PNȚCD consideră că participarea pe liste separate la alegerile locale reprezintă o opțiune care situează PNL în afara Convenției Democrate, a declarat, joi seara, purtătorul de cuvînt Remus Opriș, după ce conducerea PNȚCD a analizat stadiul negocierilor cu PNL, cu privire la noul protocol al alianței.

"Nu putem avea în Convenție partide care candidează împotriva alianței", a spus Opriș.

El a arătat că, dacă PNL consideră că a sosit momentul despărțirii de alianță, trebuie să o facă "pînă la capăt", iar o atitudine "duplicitară", prin rămînerea în alianță și totodată prin prezentarea de candidați la alegerile locale împotriva CDR, este de neacceptat.

Opriș a adăugat că, în cazul în care PNL va dori să abandoneze CDR la alegerile locale, va avea "evident" o cale de revenire în alianță la alegerile generale, prin depunerea unei cereri de reînscriere în Convenție, pentru a participa pe liste comune la alegerile parlamentare, conform ponderii politice din momentul scrutinului general.

ACORD

Încheiat în 16 iunie 1999, la sediul Guvernului României, între sindicatele din învățământ și reprezentanții Guvernului,

Guvernul României, reprezentat de:

Decebal Traian Remeș, Ministrul Finanțelor; Andrei Marga, Ministrul Educației Naționale. Sindicatele din învățământ, reprezentate de: Federația Sindicatelor Libere din Învățământ; Federația Educației Naționale; Federația Sindicatelor Universitare din România „ALMA MATER".

Convin să se realizeze următoarele:

1. Se asigură desfășurarea normală a examenelor și bacalaureatului, începând cu data de 18 iunie 1999 și se reiau negocierile începând cu data de 5 iulie 1999. Guvernul României se angajează să găsească soluții pentru problemele nerezolvate, rămase în discuție.

2. Ministerul Educației Naționale va promova până la data de 1 iulie 1999, proiectul unei Ordonanțe de Guvern privind constituirea **fondului special de susținere a învățământului de stat,** cu modificările convenite în ziua de 10 iunie 1999, în cadrul negocierilor dintre cele patru federații sindicale reprezentative din învățământ și reprezentanții Guvernului României.

Normele metodologice care se vor elabora pentru aplicarea acestei Ordonanțe de Guvern vor fi negociate cu federațiile sindicale reprezentative din învățământ.

3. Ministerul Finanțelor și Ministerul Educației Naționale se angajează să asigure plata integrală și la timp a drepturilor salariale pe anul 1999, precum și plata drepturilor privind concediile de odihnă pentru lunile iulie și august 1999, potrivit legii.

4. Activitățile neefectuate pe perioada grevei generale vor fi recuperate până la sfârșitul anului școlar, fără afectarea drepturilor salariale pe luna în curs. De această prevedere se bucură membrii federațiilor sindicale semnatare, precum și ceilalți salariați aflați în grevă, care respectă clauzele acordului, începând cu data intrării în vigoare.

5. Toate persoanele cu funcții de conducere care se fac vinovate de săvârșirea unor abuzuri împotriva salariaților din învățământ aflați în grevă, vor fi aspru sancționate.

6. Respectarea prezentului Acord, aprobat de Guvern, este girată de Primul-ministru al Guvernului României, domnul RADU VASILE.

În acest weekend, la București

SE REDISCUTĂ POZIȚIA PSDR FAȚĂ DE FUZIUNEA CU ApR

O ZI IMPORTANTĂ PENTRU PSDR

Azi, la București se desfășoară Consiliul Național al PSDR, în urma discuțiilor urmând să se elibereze un nou mandat de negociere cu ApR, ne-au informat liderii filialei arădene în cadrul recentei conferințe de presă.

Din partea PSDR Arad se vor deplasa la întrunire deputatul Emil Putin, d-na Dorina Dragomir, vicepreședintele Sorin Neamț, și primvicepreședintele Liviu Popa.

În altă ordine de idei, vicepreședintele **Sorin Prișcă** a făcut o trecere în revistă a evenimentelor săptămânii care tocmai se încheie.

Una dintre probleme ar fi noul val de scumpiri care **„culminează cu cele ale ROMTELECOM. Prin urmare, nu vom mai visa să avem casă și mașină, ci telefon"**, a afirmat dl. Prișcă.

În ceea ce privește greva din învățământ, PSDR Arad este de acord cu modul în care s-a soluționat conflictul, exprimându-și speranța că Guvernul își va respecta promisiunile.

ARADUL - PE LOCUL 18 ÎN ȚARĂ LA ȘOMAJ

Un alt punct al conferinței de presă l-a constituit materialul prezentat de dl. Ștefan Pascu, vicepreședinte PSDR și director al Agenției Naționale pentru Ocupare și Formare Profesională, referitor la șomajul în județul Arad.

Din statisticile efectuate, județul nostru este pe locul 18 în ceea ce privește rata șomajului, cu un procent de 9,44%.

Pentru diminuarea ratei și pentru ocuparea forței de muncă s-au luat câteva măsuri. S-au înființat:

- servicii de mediere/plasare
- servicii de informare
- promovarea instruirii în tehnici de căutare a unui loc de muncă (Job Club) etc.

SORINA AMBRUȘ

Parlamentul, în direct

COALIȚIA NU MAI FUNCȚIONEAZĂ

În ultimele zile, Parlamentul României a luat în discuție un pachet de legi extrem de important pentru viitorul țării: reglementarea proprietății. Aceste măsuri legislative sunt cu atât mai importante, cu cât au ținut capul de afiș și în campania electorală a PNȚCD, iar promovarea lor devine stringentă în condițiile epuizării mandatului. Numai că CDR n-a ajuns la nici o înțelegere cu PD în această privință... Așa se face că, spre surprinderea multora, CDR a ajuns la o înțelegere punctuală tocmai cu PDSR în ceea ce privește trecerea acestor legi prin Parlament, lăsând „aliații" din PD de-a dreptul în opoziție. Altfel spus, coaliția parlamentară n-a mai funcționat în această săptămână „absolut deloc".

Pentru a informa cititorii ziarului nostru, i-am contactat pe câțiva parlamentari arădeni, redând mai jos declarațiile acestora:

RADU GHIDĂU, deputat PNȚCD: „PD-ul ESTE MULT MAI DE STÂNGA DECÂT PDSR"

„Noi neam început mandatul considerând PD ca fiind un partener firesc. Din nefericire, neam înșelat în această privință și n-am ajuns la nici o înțelegere cu acest partid. PD este mult mai la stânga decât PDSR, iar colaborarea cu PDSR-ul este mai normală. Este o colaborare punctuală, dar pedeseriștii cel puțin se țin de cuvânt..."

EMIL PUTIN, deputat PSDR: „SUNT LEGI PREA IMPORTANTE CA SĂ FIE LĂSATE ÎN VOIA ALGORITMULUI"

„Prin votarea setului de legi privind proprietatea, practic este vorba despre viitorul României. Sunt legi prea importante ca să fie lăsate în voia algoritmului. Deoarece consider că ar fi o eroare reglementarea proprietății printr-o Ordonanță de urgență, cred că PNȚCD și-a găsit aliați mult mai valabili în parlamentarii PDSR."

TITUS GHIORGHIOF, deputat PNL: „PEDESERIȘTII SUNT POLITICIENI"

„PDSR rămâne consecvent unor declarații recente, privind atitudinea față de proprietate. Sunt politicieni, ce mai...

Au înțeles faptul că, dincolo de partizanatul politic propriu-zis, viitorul României este mult mai important."

TEODOR JURCA, deputat PDSR: „ATUNCI CÂND PĂRERILE COINCID, VOTĂM ALĂTURI DE ORICINE..."

„Încă din 1996 noi am venit cu propunerea unei colaborări punctuale, pentru promovarea intereselor țării. În ceea ce ne privește, dacă părerile coincid, votăm alături de oricine...

Din păcate, acest lucru a fost înțeles poate prea târziu. Oricum, noi nu vom trăda interesele electoratului care ne-a votat."

DORU SINACI
Foto: AL. MARIANUȚ

UN NOU BIR - AL CÂTELEA? PUS ÎN SPINAREA ÎNTREPRINZĂTORILOR PARTICULARI

(Urmare din pag.1)

Banii colectați din taxă rămân la dispoziția MEN, adăugându-se alocațiilor din bugetul de stat. Sindicatele din educație spun că aceste fonduri ar putea fi folosite atât pentru investiții sau cheltuieli materiale, cât și pentru plata majorărilor salariale prevăzute de noua lege a salarizării, care permite creșterea salariilor cu până la 2,5 la sută, în cazul în care instituția dispune de fonduri."

Am vrea să nu fim greșit înțeleși. Provin și eu din rândul cadrelor didactice, dar dincolo de aceasta întotdeauna am socotit și socotesc că munca dascălilor - ca să folosim un generic - care, deși este una dintre cele mai nobile profesii, mai tot timpul a fost tratată ca o profesie de mâna a doua, inclusiv sau, mai ales, în privința salarizării. Și pe vremea lui Ceaușescu și, din păcate, astăzi și mai vârtos!

Toate acestea însă nu mă pot face să nu constat noua și împovărătoarea nedreptate care i se face sectorului privat din România prin instituirea acestei taxe de 4% asupra fondului de salarii. 4% lună de lună și an de an înseamnă creșterea artificială a cheltuielilor cu 4% și diminuarea corespunzătoare a profitului, bani care, în loc să fie folosiți pentru eventuala creștere a salariilor angajaților acestor societăți comerciale sau pentru investiții aducătoare și creatoare de noi locuri de muncă, se vor duce în altă parte.

Ca de obicei, prin această vicleană măsură, Guvernul s-a spălat pe mâini, el aruncând aplicarea problemei salariilor cadrelor didactice pe seama agenților privați. Spunem doar pe seama agenților economici privați, deci a întreprinzătorilor particulari, deoarece este limpede, regiile autonome cu capital de stat nu vor plăti această nouă taxă, cum nu le-au plătit nici pe celelalte, fără ca cineva să le deranjeze.

Ce, își închipuie cineva că, de pildă, Regia autonomă a Huilei din Petroșani care, din 1990 și până acum, nu a plătuit un sfanț către stat, începând cu impozitele și terminând cu asigurările de șomaj și de sănătate va plăti pentru învățământ? Sau Sidex Galați ori întreprinderile Roman și Tractorul din Brașov? Să fim serioși. Cei care vor plăti sau care va trebui să plătească vor fi tot cei mai mici, privații care, fie că n-au „spate politic", fie că li-e jenă să iasă în stradă sau să blocheze șoselele!

În stilul său perfid, crezând că prin aceasta mai poate păcăli pe cineva, Guvernul atrage atenția în comunicat că „taxa de 4% nu va afecta angajații, ci numai angajatorul!! ca și când angajatorul este un extraterestru sau un dușman și nu principala „vacă de muls" la ora actuală - fie-ne ierartată expresia - în România, sursă care este pe cale de a fi terminată după cum lucrurile continuă.

Da, taxa va fi suportată doar de angajator, dar acesta - că doar și el trebuie să trăiască - o va „scoate" din înghețarea salariilor oamenilor săi ca și din mărirea prețurilor mărfurilor și serviciilor, mărire pe care o vor resimți și suporta toți, inclusiv cadrele didactice.

Mă întreb ce va face mâine Guvernul, dacă sindicatele din cultură sau cei de la armată - ca să dăm doar două exemple, dar ele pot fi înmulțite - ar cere și ele un 4% pentru nevoile lor, la fel de îndreptățite ca acele ale profesorilor și învățătorilor?

Sincer să fiu sunt puțin dezamăgit de modul în care sindicatele din învățământ au înțeles să soluționeze marile și gravele probleme ale învățământului românesc, respectiv mărirea salariilor cadrelor didactrice prin împovărarea altora.

O găselniță la care Guvernul a recurs cu șiretenie și pe care sindicatele au acceptat-o prea cu mare grabă. Păcat. Mare păcat pentru simpatia și încrederea cu care țara întreagă a urmărit și sprijinit din tot sufletul revendicările dăscălimii române.

COMUNICAT

Sindicatele din agricultura județului Arad, afiliate la Federația „AGROSTAR" împreună cu „ASOCIAȚIA 21 DECEMBRIE 1989" Arad, își exprimă satisfacția că acțiunea de protest din august 1998 începe să aducă „roade".

Astfel unele partide (PSDR, PNȚCD, ApR, PDSR) recunosc că semnarea și aplicarea acordului C.E.F.T.A este o greșeală, dar nu este suficient să constați.

Solicităm de urgență anularea acordului C.E.F.T.A. care aduce mari prejudicii economiei românești, în special țăranului român.

Anularea C.E.F.T.A. poate duce la o ușoară creștere a prețurilor la produsele agroalimentare, ceea ce nu trebuie să sperie consumatorul. Anularea C.E.F.T.A. va genera protecția agricultorului român și va încuraja agricultura românească.

Produsele românești s-au dovedit în nenumărate rânduri mai ecologice decât cele din import (exemplu: lipsă dioxină la puii românești).

Cerem guvernanților cât și celorlalți factori decizionali să faciliteze și să creeze premisele economico-financiare (legi, credite subvenționate) pentru achiziționarea de utilaje și instalații de fabricație autohtonă, în sistem leasing, ceea ce ar duce la dotarea agricultorului român și relansarea producției de utilaje românești.

PREȘEDINTE
„AGROSTAR" ARAD
Ing. Ciupuligă Dorin
PREȘEDINTE „ASOCIAȚIA 21 DECEMBRIE 1989"
ARAD Mircea Ardelean

DREPT LA REPLICĂ

Referitor la articolul **„Circ fără bani la Partidul Pensionarilor Arad"** apărut în ziarul „Adevărul" din data de 10.06.1999, semnat de dl. Ciurdaru Pavel, fost membru al Biroului P.P.Arad, doresc a informa cititorii ziarului „Adevărul", pe membrii Partidului Pensionarilor cât și pe simpatizanții noștri despre faptele semnalate în articol.

La data de 27.05.1999, în ședința Consiliului Local Arad, s-a pus în discuție proiectul de hotărâre nr. 116 cu privire la „plata sumei datorate cu titlu de subvenție, Consiliului Județean Arad".

Consultându-mă cu mai mulți consilieri referitor la neplata subvențiilor către ARTERM, am ajuns la concluzia, pe de o parte, că bugetul local nu poate suferi modificări, iar pe de altă parte, că Primăria Arad va interveni printr-o documentație la guvernul României de-a contribui cu bani pentru subvenții de la bugetul centralizat al statului. Această opinie a fost împărtășită și votată de întreg CLM.

Chiar dacă eu făceam opinie separată, votul meu în CLM nu schimba hotărârea, dar am considerat că prin votul dat nu se va opri apa caldă.

Pentru votul dat în ședința CLM, la sediul P.P. s-a prezentat dl. Ciurdaru P. care mi-a cerut socoteală și să-mi motivez votul. I-am explicat dlui Ciurdaru cele relatate mai sus, dumnealui mi-a solicitat convocarea Biroului Comitetului Județean P.P. Arad, fapt ce i l-am satisfăcut punând în discuție problema relatată.

La ședința de birou, dl. Ciurdaru a solicitat să fiu demis, fapt pentru care eu am cerut votul membrilor biroului. Cu 4 voturi împotriva demiterii, o abținere și un vot pentru demitere (a d-lui Ciudaru).

Când dl. Ciurdaru a văzut rezultatul votului, a părăsit ședința spunând că, dacă biroul așa vede problema, el demisionează din biroul P.P. și rămâne simplu membru.

Doresc a se cunoaște că în prezența dlui Ciurdaru am solicitat acordul biroului privind punerea în discuție a unui membru din birou care, timp de 1 an și jumătate, nu a participat la ședințele de birou și nu și-a plătit cotizația (fiind vorba de dl. Ciurdaru) dacă acesta mai poate face parte din birou. S-a stabilit prin vot că nu se va lua nici o măsură de schimbare a d-lui. Ciurdaru deoarece a motivat că a fost bolnav în această perioadă.

Consider că prin atitudinea mea nu am adus atingere intereselor pensionarilor cum susține dl. Ciurdaru, doar că dl. Ciurdaru, prin atitudinea lui, aduce prejudicii intereselor de partid care nu ar trebui să existe.

Cu aceasta sper că dialogul în presă dintre dl. Ciurdaru și persoana mea se va încheia.

Mulțumesc pentru înțelegere!

Leontin Buha
Președintele Org. Jud. P.P. Arad

„CHIAR NUMAI MITICII SUNT VINOVAȚI?"

D-l Ioan Moș, președintele organizației județene PUNR, ne trimite o lungă scrisoare, intitulată interogativ „chiar numai miticii sunt vinovați?". Tema luată în discuție este **„bomba lansată de una din leprele încă tolerate în sânul națiunii române"**, bomba fiind manifestul **„M-am săturat de România"** al lui Sabin Gherman, un semn că **„politica revizionistă începută de statul maghiar, imediat după tratatul de la Trianon, își scoate din nou colții."**.

Nu stim dacă Sabin Gherman a fost dirijat de către cineva - lucru foarte posibil -, dar este cert că, repetată la intervale regulate, ideea ar putea avea efectul unei veritabile picături chinezești.

Printre efectele **„bombei"** d-l Moș enumeră și lozinca **„Banii Aradului să fie ai arădenilor"** care redevine de actualitate. Nu cred că datorită manifestului lui Gherman își cer arădenii banii pe care i-au câștigat prin muncă. Nu înseamnă că dacă își cer banii doresc să se desprindă de România. Ei doresc doar ca din impozitele și taxele colectate măcar o parte cât de cât rezonabilă să rămână în folosul obștii și nu să fie folosită în scop electoral de către vreun parlamentar de aiurea, care întâmplător este mai bine înfipt în scaun decât ai noștri.

Avem și noi miticii noștri

Coroborat cu situația dezastruoasă din țară, manifestul lui Gherman are un efect periculos: **„Toată ocara se îndreaptă spre capitala țării. Acolo-i leagănul miticilor. Acolo se leagă și se dezleagă toată nenorocirea noastră. Nu intenționez să discuip pe nimeni. Nu vreau să fiu părtaș la acoperirea gafelor, mizeriilor și escrocheriilor care se practică în capitala României, dar nu în capitala României se află și ardelenii și bănățenii noștri?"**

Dacă judecăm corect, așa este, cum spune d-l Moș. Numai că „miticii" sunt majoritari. I-aș aminti d-lui Moș că din cauza unui anumit sistem de repartizare a voturilor, PUNR Arad a pierdut un parlamentar, în folosul unui candidat din alt județ. Aceasta, deși respectivul nu avea nici pe departe numărul de voturi al candidatului arădean.

Poșta pagini politice

D-l Moș continuă cu îndemnul **„să coborâm în curtea noastră și vom constata, fără nici un efort, că și printre noi mișună miticii, dar nu ai Bucureștiului, ci ai Aradului, Timișoarei, Oradiei etc."**

„Deci, să nu aruncăm totul pe alții, să ne învățăm să acceptăm că dacă Crin Halaicu, Lis și alți primari bucureșteni s-au îmbogățit, n-au rămas mai prejos nici primarii, nici președinții și nici prefecții „chibzuitori" de pe meleagurile transilvănene. Ba am putea spune că țin bine pasul, dacă nu-i și întrec uneori."

Aveți dreptate, d-le Moș, numai că la cei pomeniți de dumneavoastră eu aș adăuga și liota de AGA-mani și CA-mani care, spre deosebire de primii, care, vrând-nevrând tot mai mișcă, nu fac chiar nimic pentru căciula de bani pe care o primesc.

„România are resurse nebănuite, poporul trebuie să se trezească și să-și caute lideri sinceri și onești, astfel cum spunea un gazetar eminent: lepădăturile românești din '89 și prezent, care fraternizează cu șovinismul unguresc pentru un pumn de galbeni, să dispară."

(.N.N. - Când spune „lepădăturile din '89, d-l Moș se referă la cei care în 16 iunie 1989 au semnat declarația de la Budapesta).

Sunt de acord că manifestul lui German le-a dat apă la moară lepădăturilor, dar tot nu pot să nu spun că „miticii noștri", cum le spune d-l Moș, au avertizat de mult că pericolul există și miticii de la București au ridicat din umeri, făcându-i panicarzi, extremiști, șovini etc. După cum nu pot să nu redau replicile unor mitici bucureșteni când se întâlnesc cu arădenii. **La București:** „Păi bine, măi, veniși la Bucale și n-aduseși o palincă?" **La Arad:** „Păi bine măi, venii și eu la Arad și nu dai o palincă?"

SIMION TODOCA

ARĂDENII ȘI-AU DORIT UNIVERSITATE

Aradul - centru universitar a fost o veche dorință a arădenilor. Încă din anul 1940 studenții arădeni fac manifestații cerând aducerea Universității din Cernăuți la Arad. După 50 de ani, visul s-a împlinit, orașul nostru devenind centru universitar.

Facultatea de Științe Umanist Creștine din cadrul Universității de Vest „Vasile Goldiș", are o vechime de 5 ani și de la data înființării până în prezent are deja o serie de absolvenți care au promovat examenul de licență și lucrează în învățământ, presă sau alte domenii.

– Domnule decan Alexandru Roz, care a fost motivația înființării Facultății de Științe Umanist Creștine la Arad?

– Foarte mult timp, mulți locuitori din orașul nostru nu au înțeles rostul învățământului superior în municipiu, afirmând că sunt suficiente centrele universitare Timișoara, Cluj sau Oradea. Noroc cu un grup de profesori entuziaști, care chiar dacă au întâmpinat numeroase piedici, au apărat interesele noastre.

Secțiile de istorie - limba și literatura engleză și mai ales cea de istorie - jurnalistică erau absolut necesare având în vedere rolul important al orașului nostru de-a lungul istoriei și mai ales cerințele societății de astăzi.

Pe parcursul a 5 ani, facultatea a făcut progrese vizibile. În prezent are un local propriu pe strada Unirii nr. 3, dotat cu săli pentru cursuri și seminarii, o bibliotecă ce deține lucrări destinate limbii și literaturii engleze, jurnalisticii și altor domenii, un laborator de informatică și două de limbi moderne. Din toamnă vom amenaja și un laborator radio, unul TV și unul foto.

De asemenea, la Facultatea de Științe Umanist Creștine predau profesori din centrele universitare Cluj, Timișoara, Sibiu și mai ales din Arad.

În prezent facultatea are filiale la Satu Mare, Baia Mare și, în curând, la Sebiș.

În anul universitar 1998/1999 au fost înscriși 327 de studenți, din care 39 în anul IV, 72 în anul III, 92 în anul II și 124 în anul I.

***

– Care va fi pentru noul an universitar profilul Facultății de Științe Umanist creștine și al filialelor ei și ce prevede acest plan pentru anul 1999/2000?

– În anul universitar viitor, pe lângă specializările existente vom înființa încă două specializări noi: istorie - științe politice și limba și literatura engleză - științe politice. Mai mult, întrucât problema financiară este tot mai acută și mulți studenți, ca să se întrețină, sunt nevoiți să se angajeze, începând cu noul an universitar specializarea istorie - științe politice va avea și cursuri fără frecvență.

Doresc să menționez că în funcție de examenul de bacalaureat vom anunța și data de la care vom începe înscrierile pentru noul an universitar.

CRISTINA COJOCARU

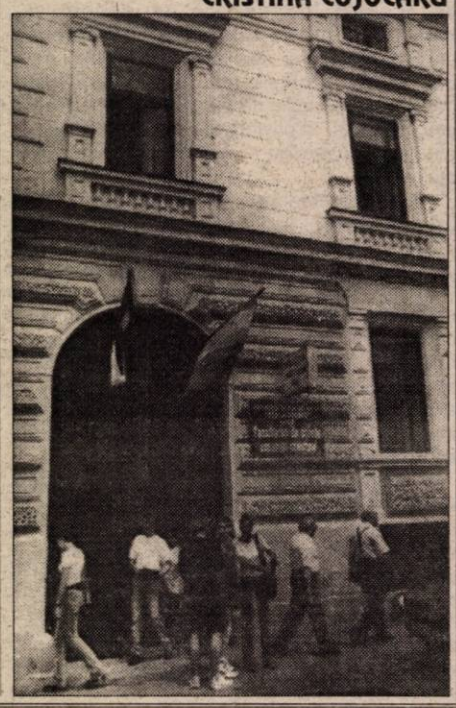

● Într-o perioadă de evaluări comprimată

ELEVII ȘI PROFESORII VOR MERGE LA ȘCOALĂ ȘAPTE ZILE PE SĂPTĂMÂNĂ

După o săptămână de vacanță și zece zile de grevă, acum, când acțiunile revendicative au fost dezamorsate, școala a reînceput, ieri, într-un ritm alert. În acordul semnat între Guvern și sindicatele din învățământ este stipulat faptul că toate activitățile neefectuate pe timpul grevei vor fi recuperate. Cum în mare parte materia a fost acoperită, mai rămân evaluările, care vor fi comprimate într-o perioadă mai scurtă de timp. Despre ceea ce cred elevii privitor la această precipitare a tezelor, puteți citi în cele ce urmează.

„De ce să suferim noi pentru greva profesorilor?"

Deși greva profesorilor i-a lăsat pe majoritatea elevilor indiferenți, singura lor spaimă fiind înghețarea anului școlar, abia acum se pare că se răsfrâng consecințele negative și asupra lor. Reacția elevilor a fost promptă, protestând la programul aglomerat care li se pregătește. Dar cum ei nu prea au fost niciodată luați în seamă...

Daniela Gârbea (IX B): „Încă nu am dat tezele. Acestea vor urma una după alta existând posibilitatea să dăm două într-o zi! După pauza asta am uitat aproape totul..."

Melania Kiss (IX B): „Nu prea ne convine programul. Vom fi nevoiți să venim și sâmbătă la școală. Se vor face ore și dimineața și după-masa. De exemplu într-o zi vom face ore de la ora 10 la 19 (!). Totuși decât să se ia din vacanță e mai bine.

Patrick Kelemen (XI C): „O să avem multe ore, program aglomerat. Nu mi se pare corect să suferim noi pentru greva profesorilor."

Cei de-a XII-a stau mai bine

Dacă cei din calsele IX, X, XI, din liceu, se plâng că sunt aglomerați, cei de-a XII-a stau mult mai bine fiind la zi cu tezele și notele. Ei așteaptă cu emoție doar întâlnirea cu BAC-ul.

Gabriel Dalacsi (XII C): „Noi avem toate tezele date. Mai mult, am venit și în timpul școlii la meditații pentru BAC."

Claudiu Mușăteru (XII C): „Eu mă pregătesc intens pentru BAC. Am note și teze la toate materiile..."

Răzvan Cadar (XII A): „Am dat toate tezele deci nu or să fie probleme la recuperare. Totuși ar fi bine dacă s-ar amâna BAC-ul măcar o săptămână să mai putem învăța".

Profesorii sunt optimiști

Și pentru că cei ce vor verifica bagajul de cunoștințe al elevilor sunt, bineînțeles, profesorii, am cerut câtorva dintre ei părerea. Iată ce ne-a declarat doamna **Iuliana Guiaș**, profesoară de limba și literatura română la Grupul școlar de industrie Alimentară: **„În cazul meu cred că se va recupera. Noi, în perioada grevei, am organizat pregătiri pentru bacalaureat la matematică și la literatura română". „Trebuie să reușim să recuperăm totul până la sfârșitul anului școlar"** - am aflat de la domnul **Mihai Iova**, profesor la Școala Generală nr. 22.

Domnul profesor **Ion Mureșan** de la Școala Generală nr. 4 este totuși, mai rezervat: **„Copiii vor veni la școală și sâmbăta și duminica. Va fi destul de greu să recuperăm totul până în 25 iunie".**

Părerile sunt împărțite. Fie că este vorba de profesor sau elev, fiecare va trebui să depună un efort în plus și asta datorită unor guvernanți cărora le pasă prea puțin de soarta învățământului românesc.

O. BULZAN
Ș. TUDOSE

A fost aprobată o nouă ordonanță de urgență pentru persoanele disponibilizate colectiv

Guvenul a aprobat, în ședința de joi, o nouă Ordonanță de Urgență referitoare la protecția socială a persoanelor disponibilizate colectiv ale cărei principale prevederi se referă acordarea unui cuantum maxim de 12 salarii și la acordarea unor credite pentru relansarea economică societăților comerciale care au efectuat disponibilizări.

La ședința de săptămîna trecută, Executivul a aprobat o Ordonanță de Urgență de modificare a Ordonanței nr 9/1997 privind concedierile colective, potrivit căreia pot fi acordate finanțări din Fondul pentru plata ajutorului de șomaj în limita sumelor aferente plăților compensatorii la care ar fi avut dreptul salariații rămași în activitate după restructurare.

Ordonanța aprobată joi de Guvern, al cărei text a fost convenit cu principalele confederații sindicale și care este primul act normativ care acordă protecție socială egală disponibilizaților din întreaga economie, prevede că toți angajații disponibilizați în urma restructurării sau lichidării întreprinderilor, fie ele private sau bugetare, vor primi cel mult 12 salarii drept plăți compensatorii din partea statului.

Cuantumul plăților compensatorii este reglementat unitar,luînd ca bază de calcul salariul mediu net pe unitate și este diferențiat, în funcție de vechimea în muncă, la nivelul de 6,9 sau 12 salarii de referință. Pentru "situații deosebite", prin lege specială, se pot acorda plăți compensatorii peste acest cuantum, dar nu mai mult de 8 salarii medii nete lunare.

În cazul disponibilizării, vor beneficia de măsurile de protecție prevăzute de noua ordonanță salariații încadrați pe durată nedeterminată în orice unitate economică, fie ea bugetară sau extrabugetară, cu capital majoritar de stat ori privat.

Singurii care nu intră sub incidența acestui act sînt angajații din administrația publică centrală și locală, al căror statut este reglementat prin legi specifice (Legea administrației publice locale și Legea funcționarului public).

Contractele de muncă se desfac în următoarele condiții: derularea unui program complet de restructurare ori reorganizare, începerea procedurii de lichidare, privatizare sau închidere operațională a activității, iar postul persoanei disponibilizate nu va putea fi reînființat timp de un an.

Valoarea plăților compensatorii va fi stabilită, ca și pînă acum, în funcție de vechime: șase salarii pentru vechime mai mică de cinci ani, nouă salarii pentru vechime de 5-15 ani și 12 salarii pentru cei cu peste 15 ani vechime. Nu vorputea primi plăți compensatorii salariații care îndeplinesc condițiile de pensionare și nici cei care dețin peste cinci la sută din acțiunile societății, patronează firme ori asociații familiale sau au cumulat mai multe funcții.

Din Fondul de șomaj ar urma să fie plătite cel mult 12 salarii pentru fiecare disponibilizat, spre deosebire de prevederile aplicate pînă în prezent, conform cărora, în minerit spre exemplu, au fost plătite din aceeași sursă pînă la 20 de plăți compensatorii pentru o persoană. Pe lîngă cele 12 salarii plătite din acest fond, angajatorii pot acorda, tot în funcție de vechime, plăți suplimentare cuprinse între șase și 12 salarii.

Noul act normativ aprobat joi, mai prevede că salariații disponibilizați prin concedieri colective care nu reușesc să-și găsească un nou loc de muncă în perioada pentru care primesc plăți compensatorii, beneficiază de ajutor de șomaj din prima lună după expirarea acestei perioade. Potrivit legislației aflate în vigoare, pînă la publicarea noii Ordonanțe în Monitorul Oficial, disponibilizații primeau plăți compensatorii simultan cu ajutorul de șomaj.

FONDURILE ALOCATE PENTRU PLATA SERVICIILOR SOCIALE VOR FI ADMINISTRATE DE CASA NAȚIONALĂ DE ACȚIUNE SOCIALĂ

Fondurile alocate de la bugetul de stat pentru plata alocațiilor, indemnizațiilor cu caracter reparatoriu, ajutoarelor sociale și speciale, precum și pentru organizarea unor programe de servicii specializate de asistență socială și servicii comunitare vor fi administrate de Casa Națională de Acțiune Socială (CNAS), potrivit unui proiect de Lege aflat în lucru la Ministerul Muncii și Protecției Sociale (MMPS).

Instituție publică de interes național, cu personalitate juridică, aflată sub autoritatea ministerului, CNAS va avea filiale în toate județele țării și în municipiul București, care vor gestiona fondurile alocate de la bugetul de stat, bugetele Consiliilor Județene și cel al Municipiului București, bugetele locale și din Fondul Național de Solidaritate. Casele Județene de Acțiune Socială vor gestiona și donațiile, sponsorizările și ajutoarele oferite de persoane fizice sau juridice, din țară și străinătate, precum și contribuția persoanelor beneficiare de servicii specializate de asistență socială și de servicii comunitare.

De asemenea. proiectul de Lege prevede că, la desfășurarea activităților de acțiune socială, participă, în parteneriat cu consiliile locale, organizațiile neguvernamentale, instituțiile de cult recunoscute în România, persoanele fizice și alți reprezentanți ai societății civile.

În atenția crescătorilor de albine

S.C. „SALUBRITATE" S.A. ARAD

execută în perioada 21.06.-30.06.1999 lucrări de dezinsecție împotriva țânțarilor pe raza municipiului Arad.

Lucrările se vor executa prin pulverizarea substanțelor din avion, în funcție de condițiile meteorologice, după orele 17,00.

Rugăm posesorii de albine să ia măsuri pentru evitarea pagubelor.

(659282)

ORGANIZAREA ȘI EXERCITAREA PROFESIILOR LIBERALE

Guvernul a adoptat joi un proiect de lege privind organizarea și exercitarea profesiilor liberale, informează purtătorul de cuvînt al Guvernului. Conform acestui proiect, profesiile liberale sînt organizate independent sau autonom în raport cu statul și cu autoritățile publice și se exercită pe baza liberei inițiative în condiții de concurență.

Membrii profesiilor liberale pot fi purtători ai autorității publice, în condițiile legii, fără ca prin aceasta să se aducă atingerea caracterului autonom al organizării și exercitării profesiei.

Sunt asimilate profesiilor liberale și activitățile desfășurate de specialiști care, în scopul organizării și exercitării acestor activități, se constituie într-un corp independent sau autonom față de stat și autoritățile publice.

Aceste profesii liberale pot fi exercitate numai de absolvenții unei forme de învățămînt superior de specialitate, cu excepția cazurilor prevăzute în mod expres de lege.

În România există

Un sistem fiscal neprietenos, care-i descurajează pe întreprinzători

- spune președintele Camerei de Comerț și Industrie a României

Timp de două zile, președintele Camerei de Comerț și Industrie a României, Gheorghe Cojocaru, a participat la Bekescsaba (Ungaria), la înființarea secției pentru relații româno-maghiare din cadrul Camerei de Comerț din Ungaria. La întoarcerea în țară, Cojocaru s-a întâlnit joi, la Arad, cu mass-media locală. Discuțiile purtate s-au axat, în principal, pe situația economică actuală din România, pe problemele cu care se confruntă întreprinzătorii.

„Deplasarea noastră la Bekes face parte dintr-un program inițiat de Camera de Comerț a României în colaborare cu Camera din Arad și cea din Timișoara, pentru dezvoltarea relațiilor cu un partener tradițional, care este Ungaria. Din păcate, pot spune că nivelul schimburilor dintre cele două țări este departe de a ne satisface", a spus Cojocaru.

Dacă participarea maghiară în România este de 85 milioane dolari, prin 3000 de firme, în Ungaria sunt mai puțin de 2000 de firme românești cu o participare de 36 milioane dolari. „Principala problemă este la noi, spune Cojocaru, datorită crizei economice, lipsei producerii unor mărfuri încurajate la export, slabei încurajări a IMM-urilor, slabei preocupări pentru investiții."

Se speră, totuși, într-o ameliorare a relațiilor și a schimburilor economice româno-maghiare. Anul viitor, sunt programate mai multe schimburi de spații expoziționale și, totodată, organizarea la București a Zilelor Economiei Maghiare.

Pe baza materialelor trimise de Camerele de Comerț teritoriale, C.C. a României a realizat o analiză a economiei românești, ce conține marile probleme cu care se confruntă întreprinzătorii. „Marea problemă este că nu a pus la punct un dialog între politic și economic. Apoi, sistemul legislativ e foarte interpretabil, făcut în fugă, cu multe goluri. Despre sistemul fiscal aș putea zice că e neprietenos, ca să nu spun agresiv. Un volum al fiscalității care ajunge la aproape 70% e departe de a încuraja întreprinzătorii. Un alt lucru trist e că România, la ora actuală, nu are o strategie de dezvoltare. Nu se știe ce ramuri merită să fie ținute, ce produse merită exportate", a spus Gheorghe Cojocaru.

Întrebat de redactorul ziarului „Adevărul", cum vede faptul că multe firme din România nu și-au majorat capitalul social - și mai sunt doar câteva zile până la termenul limită - și riscă să fie dizolvate, președintele Camerei de Comerț a României a spus: „În situația de nemajorare a capitalului social sunt peste 200.000 de firme. Dintre acestea, cele mai multe și-au dat sfârșitul din cauza climatului economic. Camerele de Comerț se vor implica în procesul de dizolvare al firmelor ce nu-și majorează capitalul social, pentru a le permite celorlalte firme să se dezvolte."

GERLINDE KNAP
Foto: **AL. MARIANUȚ**

Adunarea membrilor secțiunilor Industrie și Comerț a C.C.I.A.

UN PROIECT DE AMPLOAREA ZONEI LIBERE CURTICI - ARAD A DEMARAT CU UN BUGET APROBAT... ÎN PRINCIPIU

• „Dacă în septembrie, cel târziu, nu începem primele investiții, înseamnă că vom pierde toată iarna", spune directorul general al Regiei autonome

„Am credința că Zona Liberă Curtici nu va urma traseul celeilalte zone libere existente în țară. Credem că va fi susținută și va avea succes", a declarat ieri, la adunarea membrilor secțiunilor, Comerț și Industrie a C.C.I.A. președintele Nicolae Băcanu. Întrunirea celor două secțiuni a avut ca scop prezentarea potențialilor investitori arădeni a noului obiectiv ce urmează a fi realizat la Curtici și Arad: Zona liberă. Președintele C.C.I.A. a menționat că proiectul se bucură de „sprijinul necondiționat al Camerei" și a dezmințit zvonurile că între proiectul AIBC (Arad International Business Center) aflat oricum într-o „fază de stagnare, reformulare și redimensionare" și ZLC (Zona Liberă Curtici - Arad) ar exista vreo relație concurențială. Băcanu a mai precizat că se lucrează la o strategie de valorificare a oportunităților legate de reconstrucția Iugoslaviei întrucât există semnale că „mulți sunt interesați să vândă și să construiască acolo".

La început a fost... gardul

Cu 75 hectare situate în NV Curticiului, zona adiacentă triajului CFR și 15 hectare în vestul Aradului, în zona Aeroportului Arad, ZL reprezintă rezultatul unui proiect inițiat cu 5 ani în urmă. Prin H.G. 449, publicată în Monitorul oficial 264/9iunie1999, a fost în fine înființată Regia autonomă „Administrația Zonei Libere Curtici - Arad, subordonată prin Agenția națională a zonelor libere, Ministerului transporturilor. Prin ordinul ministrului Băsescu, ing. Nițu Adrian a fost numit directorul general al regiei. Deocamdată, regia nu are sediu dar directorul general spunea că la 1 iulie va primi unul lângă redacția „Adevărul".

„Prima activitate va însemna împrejmuirea ZL apoi instalarea vămii și a poliției de frontieră în clădirile ce vor fi construite de administrația ZL", a spus Adrian Nițu. El speră ca în toamnă, cel târziu, să demareze prima investiție majoră a zonei, terminalul Cargo de la aeroport, finanțat cu 2 milioane EURO, din fonduri PHARE.

Regia nu are deocamdată nici un sfanț dar are un buget aprobat în principiu, parte a bugetului Ministerului Transporturilor. Bani reali vor apare după rectificarea bugetului. Directorul general Nițu a spus însă că a găsit un constructor care ar vrea să înceapă deja lucrări în zonă. Timpul este scurt pentru că „dacă în septembrie nu încep primele investiții, înseamnă că pierdem toată iarna" deci și anul. Tot în septembrie, pe baza scrisorilor de intenție primite, se vor organiza licitațiile pentru concesionarea, pe maxim 50 de ani, a parcelelor solicitate de investitori. Deocamdată, în zonă au fost cuprinși trei agenți economici, Romtrans, Comcereal și Agroind Curtici, cu obiective existente deja pe teren.

DORU SAVA

Parlamentul a finalizat legea IMM

Parlamentul a stabilit, joi, ca de facilitățile prevăzute de legea IMM să beneficieze doar întreprinzătorii privați, așa cum decisese, inițial, Camera Deputaților, respingînd varianta Senatului care permitea și IMM cu capital majoritar de stat să beneficieze de aceleași facilități. Facilitățile fiscale prevăzute de lege se referă la reducerea cu 75 la sută a impozitului pe profit, la scutirea de taxe vamale pentru utilajele importate de către IMM și la scutirea de impozit a produselor exportate.

Legea pentru stimularea întreprinzătorilor privați pentru înființarea și dezvoltarea IMM va fi trimisă la Președinție pentru promulgare.

Astra - Călători

Dacă angajații nu obțin mărirea salariilor, vor intra în grevă

Din această săptămână, la societatea Astra - Călători, nu mai lucrează 1.200 de angajați. Din15 iunie, au fost disponibilizate 237 de persoane care, pe lângă ajutorul de șomaj vor primi plăți compensatorii în funcție de vechimea fiecăruia (conform Ordonanței 9).

„În ultimul timp, oamenii nu mai au răbdare, ei așteaptă măririle de salariu cerute în urmă cu câteva luni", spune Petru Ștef, liderul sindicatului din Astra - Călători. La această oră, salariul mediu pe societate este 1.100.000 lei, dar sunt angajați care iau 625.000 lei pe lună.

Se poate spune că în 25 iunie se decide soarta Astrei - Călători. Atunci se va întruni Consiliul de Administrație al societății. „Voi încerca să conving membrii Consiliului ca măririle să se efectueze de la 1 iunie. Eu sper să obținem o majorare cu 25% de la 1 iunie și cu 15% de la 1 iulie, adaugă Ștef. Dacă nu se acceptă aceste măriri, vom intra în grevă generală pe timp nelimitat."

Vizita de săptămâna trecută a ministrului Băsescu se poate limita la venit, văzut, plăcut. „Băsescu a fost plăcut impresionat de ceea ce se face la Astra - Călători. A recunoscut că vagoanele modernizate de noi sunt mai bune decât cele modernizate la Griviță", mai spune lideul de sindicat.

GERLINDE KNAP

ARIS

Firma germană Weiler - interesată în cumpărarea societății

● Greva e suspendată, dar continuă conflictul de muncă

După mai multe zile de grevă japoneză, declanșată datorită primirii cu întârziere a salariilor, angajații de la ARIS n-au ajuns la greva generală pentru că „am constatat că se încearcă rezolvarea problemelor la nivelul Ministerului Finanțelor, la Ministerul Industriei și la F.P.S. Am suspendat greva, dar am menținut conflictul colectiv de muncă, început din 30 aprilie", spune Ștefan Lacsan, liderul Sindicatului Liber din societate. Este vorba, în principal, de primirea unui credit nerambursabil de 4,3 miliarde de lei, pentru retehnologizarea societății.

Firma germană Weiler, cu care ARIS-ul colaborează de mai mulți ani, și-a manifestat intenția de a cumpăra societatea arădeană. F.P.S.-ul deține 73% din acțiuni, S.I.F. Banat - Crișana - 21%, P.P.M. - 6%. Fiindcă ARIS are capital social mare, peste 30 miliarde lei, de privatizarea societății se ocupă F.P.S. București.

În zilele fierbinți, când muncitorii au ieșit în curtea societății, subprefectul Levente Bognar a avut o întâlnire cu reprezentantul firmei germane. „Firma Weiler și-a prezentat intenția de a cumpăra ARIS-ul. Eu i-am sfătuit să-și prezinte scrisoarea de intenție. Deocamdată, dosarul de privatizare nu e încheiat, acum se lucrează la el", ne-a spus subprefectul Bognar.

Sindicatul spune că privatizarea este singura șansă a societății. „Suntem de acord cu privatizarea, dar vrem ca locurile de muncă existente la această oră să fie păstrate", spune Lacsan. ARIS-ul are acum circa 1000 de angajați.

GERLINDE KNAP

Evoluția cursului valutar în perioada 14-18 iunie

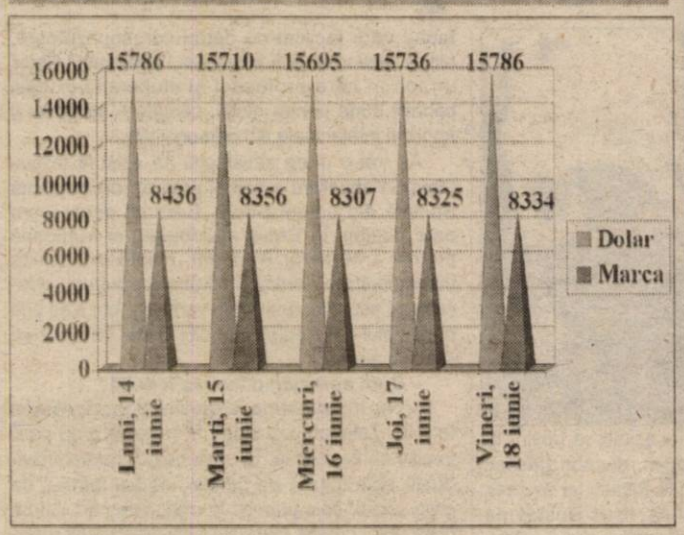

Foto: **ONORIU FELEA**

CEC va acorda credite cu dobândă subvenționată pentru întreprinderile mici și mijlocii

Casa de Economii și Consemnațiuni (CEC) va prezenta Guvernului un proiect de hotărâre privind sprijinirea sectorului întreprinderilor mici și mijlocii, prin acordarea de credite cu dobândă subvenționată, a declarat, Camenco Petrovici, președintele CEC. "Am decis să alocăm o sumă cuprinsă între 500 și 1.000 miliarde lei pentru sprijinirea sectorului întreprinderilor mici și mijlocii", a precizat Petrovici.

Dobânda la creditele acordate întreprinderilor de către CEC va fi suportată în proporție de 40% de agenții economici, iar diferența va fi acoperită din Fonduri PHARE și Fonduri de la Banca de Dezvoltare din Germania, a spus Petrovici.

Creditele vor fi acordate în baza unor planuri de afaceri viabile prezentate de societățile comerciale care solicită finanțare, vor fi pe o perioadă de trei ani și cu o perioadă de grație de trei luni. "Acordăm pe baza planurilor de afaceri dar cu garanție. Nu vom acorda credite fără garanție", a adăugat președintele CEC.

Speranțe pentru reducerea inflației

Mugur Isărescu, guvernatorul BNR, susține că evoluția inflației este în grafic și speră ca, în lunile următoare, rata inflației să se reducă.

"Datele pentru această perioadă se înscriu în program. Sperăm să avem o creștere mult mai mică a ratei inflației de acum înainte", a afirmat Isărescu. Rata inflației înregistrată în luna mai, de 5,3%, a depășit cu mult așteptările analiștilor, iar problema este acum încadrarea în obiectivul de inflație pentru acest an, de 35% - obiectiv care este deja sub semnul întrebării. Pe primele cinci luni, inflația a fost de 24,5%.

La UTA

Restructurare, dar nu pentru toți cei propuși

Când programul de restructurare al societății UTA a fost aprobat era vorba ca din totalul de 570 de angajați, să rămână în fabrică doar 207. Cele 363 de persoane ce urmau a fi disponibilizate beneficiind de plăți compensatorii, conform prevederilor Ordonanței 9.

Până acum, 202 angajați au părăsit fabrica, fiind înregistrați deja la Direcția Muncii și Protecției Sociale Arad. „Conform programului de restructurare, până la sfârșitul lunii iunie ar urma să fie disponibilizate alte 160 de persoane. Conducerea societății dorește, însă, să plece mai puține persoane, circa 100, și să rămână în societate mai mulți angajați. Așa am înțeles eu din ultimele discuții purtate cu conducerea", spune Gheorghe Rus, liderul sindicatului din societate.

Chiar dacă inițial s-a hotărât ca secția Finisaj să fie complet închisă, la această oră activitatea societății UTA continuă în toate secțiile. „Deocamdată este de lucru în fabrică. Avem comenzi mai mult pentru intern, însă se fac niște probe pentru extern, poate prindem niște contracte pentru export", mai spune Rus.

GERLINDE KNAP

SEBIȘUL

Sebișul - centru universitar

Orașul Sebiș se înscrie ascendent și sigur în rândul orașelor - centre universitare ale României atât prin Institutul Teologic Baptist cât mai ales prin Universitatea de Vest „Vasile Goldiș" Arad cu cele șase colegii și facultăți care vor ființa din toamna anului 1999 în Sebiș.

Din anul 1998 funcționează Colegiile Universitare de Marketing în Turism și activități hoteliere și de Asistență Socială fiind asigurate condițiile de studiu atât prin baza materială, care constă în săli de cursuri, laboratoare, bibliotecă universitară, hotel studențesc, cantină-pension, club al studenților, baze sportive, etc., cât și prin susținerea procesului de învățământ la disciplinele predate, cu cadre universitare de o înaltă ținută academică precum: prof. univ. dr. Cioarnă Alexandru, conf. univ. dr. Lazăr Dorin, conf. univ. dr. Roz Alexandru, prof. univ. dr. Aurel Ardelean, prof. univ. dr. Prelici Viorel.

Filiala din Sebiș a Universității de Vest „Vasile Goldiș" Arad, câștigă personalitate pe zi ce trece atât pe plan național cât și internațional, având legături cu Universități de prestigiu din Franța, SUA, Italia, Olanda.

Sunt convins că cei care urmează și vor urma cursurile universitare la Sebiș, vor putea fi mândri de acest lucru având șansa formării ca specialiști în diferite domenii prin asigurarea unor condiții calitativ superioare ale procesului de învățământ.

EC. FEIEȘ GHEORGHE
DIRECTOR GENERAL

La Universitatea de Vest „Vasile Goldiș" Arad

SESIUNEA DE ADMITERE '99, ÎNTR-O NOUĂ STRUCTURĂ

- interviu cu prof. univ. dr. Aurel Ardelean, rectorul Universității „V. Goldiș"

– Domnule rector, Senatul Universității „V. Goldiș" a luat deja în discuție admiterea pentru anul de învățământ 1999-2000. Ce noutăți vor fi?

– Ca o consecință a aplicării, începând cu anul universitar 1997-1998, în cadrul Universității de Vest „Vasile Goldiș", a pachetului de măsuri destinate a realiza reforma sistemului de învățământ și racordarea universității noastre la sistemul universitar european, sesiunea de admitere pentru anul universitar 1999-2000 a fost structurată într-o formă nouă destinată, pe de o parte, a realiza o selecție calitativ superioară a viitorilor studenți, iar pe de altă parte a elimina pe cât posibil starea iminentă de stres la care este supus orice candidat într-o confruntare de asemenea factură.

În acest context, recent Senatul Universității de Vest „Vasile Goldiș" Arad a hotărât ca sesiunea de admitere pentru anul universitar 1999-2000 să fie structurată, la toate facultățile din cadrul universității, pe un singur examen compus dintr-un test grilă de cunoștințe de specialitate din domeniul respectiv corelat cu un test de inteligență, având o durată normată de 3 ore. În acest fel se dorește eliminarea stresului determinat de susținerea a două examene oferind candidaților posibilitatea de a-și etala cunoștințele la o cotă calitativ superioară. Totodată este de reținut că în stabilirea mediei finale se va ține cont de media obținută la examenul de bacalaureat cel puțin 50% precum și faptul că absolvenții de liceu promoțiile 1998 și 1999, care au obținut la examenul de bacalaureat cel puțin media 8, vor fi admiși din oficiu la oricare din facultățile universității noastre. Același statut se aplică și absolvenților care au participat la Olimpiade la disciplinele respective, obținând cel puțin mențiune la faza națională precum și sportivilor de performanță. Senatul universității a stabilit ca dată de desfășurare a sesiunii de admitere, data de 24 iulie 1999 pentru toate facultățile din cadrul universității.

Demn de luat în seamă este că sistemul de învățământ, la toate facultățile din cadrul universității, se desfășoară, pentru al doilea an, în Sistemul de transfer al creditelor de studii, ceea ce conferă posibilitatea de recunoaștere în străinătate atât a perioadelor de studii efectuate cât și a diplomelor; precum și faptul că universitatea asigură locuri de cazare și masă în căminele proprii atât în perioada de examinare cât și pe toată durata de studii, în condiții de excepție corelate cu prețuri modice.

– Care sunt specializările propuse pentru acest an?

– Facultățile care vor funcționa în cadrul Universității de Vest „Vasile Goldiș" Arad în anul universitar 1999-2000 sunt: • **Facultatea de Drept** (durata studiilor: 4 ani la cursuri de zi, 5 ani la cursuri FF); • **Facultatea de Marketing - Comerț:** specializarea: Marketing - Comerț (durata studiilor: 4 ani la cursuri de zi, 5 ani la cursurile FF), specializarea Administrarea Afacerilor (durata studiilor: 4 ani la cursuri de zi, 5 ani la cursurile FF); • **Facultatea de Medicină Generală**, singura din țară autorizată (durata studiilor: 6 ani); • **Facultatea de Stomatologie** (durata studiilor: 6 ani); • **Facultatea de Educație Fizică și Sport** (durata studiilor: 4 ani la cursuri de zi); • **Facultatea de Științe Umanist - Creștine** (diplomă de licență cu specializare în: istorie-jurnalistică, istorie-limba engleză, jurnalistică-limba engleză sau istorie-geografie); • **Colegiul Universitar Pedagogic** (durata studiilor: 3 ani); • **Colegiul Universitar de Birotică și Informatică de Gestiune** (durata studiilor: 3 ani la cursuri de zi); • **Colegiul Universitar de Marketing în Turism și activități hoteliere** (durata studiilor: 3 ani la cursuri de zi); • **Colegiul Universitar de Asistență Socială** (durata studiilor: 3 ani la cursuri de zi); • **Școli Postliceale** (durata studiilor: 2 ani la cursuri de zi; diplomă în specializările: farmacist, asistent social, ghid în turism, secretară, contabilitate informatică); • **Facultatea de științe politice, în curs de autorizare** (durata studiilor: 4 ani la cursuri de zi, 5 ani la cursuri FF); • **Colegiul Universitar Medical**, în curs de autorizare (durata studiilor: 3 ani la cursuri de zi); • **Liceul Medical pentru Infirmieri** (durata studiilor: 4 ani la cursuri de zi).

– Cum se face înscrierea candidaților?

– Înscrierea candidaților se face pe baza următoarelor acte: buletin de identitate, certificat de naștere (copie xerox și legalizată), diplomă de Bacalaureat (original), adeverință medicală privind starea sănătății, chitanță privind plata taxei pentru concursul de admitere în schimbul căreia se primește legitimația de concurs, trei fotografii 3/4, un dosar plic.

– Pentru informații suplimentare?

– Informații se pot obține la secretariatul Facultăților de: • **Drept**, tel.: 057.280.411; • **Marketing - Comerț și Colegiul Universitar de Marketing în Turism și cel de Birotică și Informatică**, tel.: 057.230.416; • **Medicină Generală și Stomatologie** la tel.: 057.256.391 int. 25 și int. 22; • **Științe Umanist - Creștine, Colegiul Univ. Asistență Socială**, tel.: 057.282.324; • **Educație Fizică și Sport**, tel.: 057.254.108; • **Colegiul Universitar Pedagogic**, la tel.: 057.243.777; • **Secretariat Rectorat**, tel.: 057.280.335; • **Relații cu publicul**, tel.: 057.256.391, int. 18 sau int. 15.

A consemnat
V. FILIP

VALORI CREȘTINE

MOTTO: *„Adevărurile științei le găsim în Biblie. În predarea Psihologiei, deseori găsesc idei care confirmă adevărurile Bibliei. Iar în ceea ce privește Asistența Socială, Iisus Hristos ne învață că omul în nevoie (săracul, orfanul, văduvele) trebuie ajutat."*

• Interviu cu d-nul conf. univ. dr. PRELICI VIOREL •

– Ce amintiri păstrați din copilărie?

– Am copilărit într-un cartier din vechiul oraș Deva care atunci era altceva decât este acum. Revăd mereu în amintirea cetății Deva, dealurile împădurite din jur pe care le-am străbătut de nenumărate ori. Am jucat fotbal în echipa de juniori a orașului Deva. Am jucat baschet, am practicat atletism și schi. În copilăria mea nu am văzut portocale și banane. Acestea erau numai în poveștile părinților.

– Ce ne puteți spune despre viața de licean și student?

– Am urmat un liceu bun - „Decebal" din Deva. Am avut colegi modești și era o promoție care învăța cu multă conștiinciozitate. Copiii erau în majoritate moți, proveneau de pe Valea Certejului, de pe Valea Streiului, din satele de pe Mureș. Aveam condiții foarte modeste de existență. Din această generație s-au recrutat profesori, medici, profesori universitari, juriști. Am avut profesori remarcabili care ne puneau să învățăm carte. Am făcut facultatea la Universitatea „Alexandru Ioan Cuza" din Iași. Aici am avut șansa de a mă întâlni cu profesori valoroși. Unul dintre aceștia, academicianul Vasile Pavelcu, mi-a fost Conducător Științific la Doctorat. Universitatea din Iași a avut o bună tradiție privind formarea specialiștilor într-un context cultural larg.

– Care sunt realizările deosebite după absolvirea facultății?

– Am fost repartizat la Timișoara. În acest oraș mi-am început cariera lucrând ca psiholog la un laborator de psihologie din transportul feroviar. Din anul 1975 am trecut la Universitatea din Timișoara. Am lucrat în domeniul Perfecționării Cadrelor Didactice și în activitatea cu studenții. Am predat Psihologia, Teoria Educației. După 1989 am contribuit la înființarea secției de psihologie de la Universitatea de Vest Timișoara și la înființatrea unei secții absolut noi, cea de Asistență Socială.

– Tot din cadrul lucrărilor deosebite, ce cărți ați scris și au apărut în librării?

– Dintre acestea menționez: **Performanță sportivă, personalitate, selecție**, Editura Facla Timișoara, 1980; **A educa înseamnă a iubi**, Editura Didactică și pedagogică, R. A. București, 1997.

– Ce ne puteți spune despre implicarea valorilor morale în activitatea sportivă?

– Nu cred că mai trebuie adăugat - întrucât dumneavoastră sunteți o personalitate cunoscută ca profesor gradul didactic I, antrenor categoria I, posesor al centurii negre 4 Dan în domeniul sportului de performanță, a disciplinei olimpice judo, ca poet creștin, ca teolog și doctorand în Psihologia Sportului - că întrebarea este adresată de către un specialist. Poate este mai puțin cunoscut faptul că eu m-am ocupat de Psihologia Sportului, un domeniu care mi s-a părut foarte interesant la un moment dat. Ca în orice activitate umană și în domeniul sportului morala este implicată. Stadionul, terenul, sala de sport, reprezintă locuri de exercițiu moral. Competiția sportivă pune câteodată la încercare morala, spiritul olimpic, fair-playul, constituie valori morale care vin din antichitatea greacă.

– Ce ne puteți împărtăși despre cea mai mare Carte - Biblia?

– Biblia este Cuvântul lui Dumnezeu. Eu cred în Dumnezeu și în Cuvântul Bibliei. Convingerea mea ca intelectual este că între Biblie, Credință și Știință nu este contradicție. Biblia nu este o carte depășită de cuceririle științei. Adevărurile științei le găsim în Biblie. În predarea psihologiei, deseori găsesc idei care confirmă adevărurile Bibliei. Iar în ceea ce privește Asistența Socială, Iisus Hristos ne învață că omul în nevoie (săracul, orfanul, văduvele) trebuie ajutat.

– Ce va determinat să predați Asistență Socială și Psihologie la Universitatea „Vasile Goldiș" Arad, Filiala Sebiș, Colegiul de Asistență Socială?

– Ambele obiecte le-aș putea preda tot atât de bine și la Timișoara sau la Arad, care este mai aproape de casă. Dar am găsit interesant și potrivit cu structura mea de a fi un deschizător de drum. Învățământul universitar în Sebiș este o idee generoasă. Mi-ar plăcea foarte mult să fiu considerat și apreciat ca unul dintre fondatorii învățământului universitar din Sebiș.

După opinia mea, în viitor, educația va veni acolo unde se află cel ce învață. Va exista și în această privință o descentralizare. Bineînțeles, faptul va fi facilitat cu dotări corespunzătoare, dintre care una va fi biblioteca. Văd orașul Sebiș un loc în care profesorii și studenții vor găsi condiții bune pentru studii, cercetare științifică și împliniri intelectuale ale personalității.

Aș trăi o mare satisfacție să asist la festivitatea de absolvire a primei promoții de Asistență Socială din orașul Sebiș. Cred că acest lucru este posibil. În Sebiș - apropiată și frumoasă poartă a Munților Apuseni, există o anumită disponibilitate pentru dezvoltarea culturii, educației și acest lucru trebuie verificat, mai ales prin potențialul locuitorilor orașului Sebiș care au un specific aparte.

– Cum apreciați o familie fericită?

– Nu întotdeauna o familie bogată este și fericită. Totodată consider că nu este greu ca o familie să fie fericită. În orice caz, fericirea individuală este legată de familie. Astăzi familia, ca grup social, este supusă la mari încercări. Curba divorțurilor crește. Care sunt cauzele? Sunt multiple și diverse. Nu totdeauna sunt ușor de înțeles. Cum am putea micșora riscul destrămării familiei? Aici Asistența Socială are un cuvânt important de spus.

– Ce doriți să adresați cititorilor în încheierea acestei convorbiri?

– Presupun că majoritatea cititorilor ziarului „Adevărul" din Arad și a ziarului „Sebișul Studențesc" sunt tineri. În calitate de profesor, în permanență mă adresez tinerețului, dar în mod special tinerilor din orașul Sebiș, le doresc ca prin educația pe care o vor primi, să aibă acea satisfacție și bucurie deplină că au studiat la Sebiș - Centrul Universitar de pe Valea Crișului Alb.

– Vă mulțumesc.

Convorbire realizată de
ȘTEFAN DONCEA

STUDENȚESC

Universitatea de Vest „Vasile Goldiș" Arad – FILIALA SEBIȘ

TOTUL DESPRE ADMITERE

Universitatea de Vest „Vasile Goldiș", instituție de învățământ superior acreditată prin Hotărâre a Guvernului României din 8 aprilie, a pregătit din timp și întâmpină admiterea în anul universitar 1999-2000 cu o ofertă generoasă.

Pentru ca viitorii candidați la admitere să aibă un ghid complet, publicăm metodologia și date utile privind organizarea și desfășurarea concursului de admitere.

Universitate de tip independent de referință în România, Universitatea de Vest „Vasile Goldiș" întreține relații științifice cu Universități străine din 20 de țări și poate, în baza sistemului ECTS al creditelor transferabile, să facă schimburi de studenți în țară și străinătate.

Vă prezentăm în continuare oferta acestei universități, la standarde valorice europene.

METODOLOGIA PRIVIND ORGANIZAREA ȘI DESFĂȘURAREA CONCURSULUI DE ADMITERE

În conformitate cu prevederile Legii Învățământului nr. 84/1995 art. 57, art. 59, art. 60, completată cu Legea nr. 131/1995 și Orgonanța de urgență nr. 36/1997, admiterea în învățământul superior se face prin concurs.

Potrivit principiilor autonomiei universitare, concursul de admitere în învățământul superior se organizează de către instituțiile de învățământ superior acreditate sau care au obținut autorizația de funcționare, pe baza unor reglementări proprii. Alcătuirea comisiilor de concurs, stabilirea subiectelor (ca tip și conținut), a baremurilor și a modului de notare, organizarea concursului, modul de anunțare a rezultatelor sunt în exclusivitate de competența rectoratului. Răspunderea privind aplicarea corectă a precizărilor de concurs revine în totalitate comisiilor de admitere numite prin decizie, sub semnătura rectorului.

Participanții la admitere în învățământul universitar pot fi absolvenți de liceu cu diplomă de bacalaureat și (sau) studenți care vor să urmeze a doua specializare, cetățeni ai României.

Norme de organizare și criterii de admitere

Concursul de admitere în învățământul superior se organizează de către Universitatea de Vest „Vasile Goldiș" pe baza propriei metodologii de admitere elaborată după criteriile generale elaborate de Ministerul Educației Naționale. Stabilirea subiectelor, organizarea concursului, anunțarea rezultatelor sunt de competența comisiei centrale și a comisiilor de admitere pe facultăți.

Rezolvarea eventualelor contestații este de competența comisiilor pe facultăți și a comisiei centrale de admitere pe universitate, fiind aprobată de președintele acesteia. Admiterea candidaților se face în ordinea descrescătoare a punctajului în general obținut, în limita numărului de locuri aprobate pentru fiecare facultate și specializare. **Candidații la admitere, absolvenții din acest an școlar sau din cei precedenți, laureați la olimpiadele naționale (locul , II, III, premiul special sau mențiune), la una din disciplinele de admitere specifice facultății vor fi admiși fără susținerea concursului de admitere la oricare din facultățile Universității pe baza adeverinței eliberate în acest sens de către conducerea liceului. La fel se procedează în cazul sportivilor de înaltă performanță (componenți ai loturilor naționale de juniori și seniori, sportivi cu rezultate remarcabile locul I, II, III la campioantele naționale, balcanice, europene, mondiale și olimpiade), candidații la admitere, absolvenții de liceu promoțiile 1998-1999 care au obținut cel puțin media opt la examenul de bacalaureat, vor fi admiși din oficiu la oricare din facultățile universității.** Taxa de admitere se încasează de comisiile de înscriere. Plata acesteia este obligatorie pentru toți candidații, indiferent dacă susțin sau nu concursul de admitere. Manualele școlare utilizate pentru stabilirea tematicilor și a subiectelor de concurs sunt cele stabilite de Ministerul Educației Naționale.

Date privind începerea concursului și înscrierea candidaților

În anul 1999 concursul de admitere la Universitatea de Vest „Vasile Goldiș" Filiala Sebiș se organizează în două sesiuni. Sesiunea de vară va avea loc în ziua de 25 iulie a.c. Sesiunea de toamnă va avea loc în 25 septembrie. Pentru sesiunea de vară înscrierea candidaților se face între 1-22 iulie a.c.

Condiții de înscriere la concurs

Se pot înscrie la concursul de admitere în învățământul superior cetățenii României care sunt absolvenți de liceu cu diplomă de bacalaureat sau absolvenți ai altor școli echivalente cu liceul. Pentru înscriere la concurs, candidații vor completa o cerere de înscriere în care vor menționa, sub semnătură proprie, toate datele solicitate în formularul respectiv. Candidații din rândul minorităților naționale vor preciza, în cererea de înscriere, dacă solicită să susțină probele în altă limbă.

La cererea de înscriere se anexează următoarele acte:

- certificatul de naștere (copie xerox legalizată)
- diploma de bacalaureat (original)
- adeverință medicală privind starea de sănătate, eliberată de dispensarul medical școlar sau medicul de familie
- 3 fotografii 3/4 (tip pașaport)
- chitanță privind plata taxei pentru concursul de admitere în schimbul căreia se primește legitimația de concurs
- diploma de licență pentru cei cu a doua facultate
- copiile legalizate se vor realiza la Primăria orașului Sebiș

Desfășurarea concursului de admitere

Concursul începe dimineața, iar accesul candidaților în săli este permis cu maxim o oră înaintea probei, pe baza listelor stabilite anterior. În fiecare sală se asigură un responsabil de sală și 2 supraveghetori. Accesul candidaților în sală se face pe bază de legitimație de concurs și buletin de identitate.

FACULTATEA DE DREPT organizează examenul de admitere pe baza a două probe și anume: un test grilă de cunoștințe generale din Istoria României și Limba Română (gramatică) și un test de inteligență.

Forma de învățământ: F.F. Durata de școlarizare: 5 ani.

COLEGIUL UNIVERSITAR DE ASISTENȚĂ SOCIALĂ organizează examenul de admitere pe baza a două probe și anume: un test grilă de cunoștințe generale de psihologie și filosofie și un test de inteligență.

Durata de școlarizare: 3 ani.

COLEGIUL UNIVERSITAR DE MARKETING ÎN TURISM ȘI ACTIVITĂȚI HOTELIERE organizează examenul de admitere pe baza a două probe: un test grilă de cunoștințe generale de matematică (algebră și analiză matematică) și opțional economie politică sau geografie și un test de inteligență.

Durata de școlarizare: 3 ani.

COLEGIUL UNIVERSITAR DE FINANȚE-CONTABILITATE ȘI INFORMATICĂ. Examenul constă din două probe: un test grilă de cunoștințe generale de matematică (algebră și analiză matematică) și opțional economie politică sau geografie și un test de inteligență.

Durata de școlarizare: 3 ani.

COLEGIUL UNIVERSITAR PEDAGOGIC organizează examen de admitere la specializarea limbă modernă (franceză, engleză). Examenul va consta din probă de specialitate, limbă modernă, probă care este eliminatorie.

Candidații care vor îndeplini criteriile cerute la probele de aptitudini vor susține două teste: un test grilă de cunoștințe generale de limba română și aritmetică și un test de inteligență.

FACULTATEA DE JURNALISTICĂ, în colaborare cu Centrul Internațional și Euro-Regional de Jurnalism Audio și RADIO VEST TIMIȘOARA.

Durata de școlarizare: 5 ani. Forma de învățământ: F.F. Examenul constă în: test grilă din Istoria României, Istoria Universală, test de creativitate și un test de inteligență.

Stabilirea și afișarea rezultatelor concursului

Rezultatele concursului de admitere, verificate și aprobate de Comisia de admitere, se aduc la cunoștința celor interesați prin afișare.

Toate lucrările candidaților se verifică de câte două cadre didactice. În situația unor diferențe lucrarea va fi recorectată de un al treilea cadru didactic, stabilit de Comisia de admitere.

Eventualele contestații cu privire la rezultatele concursului se depun la Comisia centrală în termen de 48 de ore de la afișarea rezultatelor. Lucrările ale căror corectări au fost contestate vor fi recorectate de Comisie. După expirarea termenului de depunere și rezolvare a contestațiilor, rezultatul concursului de admitere este definitiv.

Informații diverse

Universitatea de Vest „Vasile Goldiș" Arad, filiala Sebiș, telefon 057-422083; 057-422008, Fax 057-422083. Sebiș - B-dul Victoriei nr. 10.

Pe perioada examenelor se asigură cazare la Hotelul Studențesc Sebiș, B-dul Victoriei nr. 12. Masa se asigură la Cantina studențească - pensiune din B-dul Victoriei nr. 4.

„Profitul - raționalizarea oricărei activități

Interviu cu domnul ALEXANDRU CIOARNA, decan al Facultății de Marketing

– Nevoile se multiplică și se diversifică, iar resursele sunt limitate? Cum credeți, din punctul dvs. de vedere, se poate rezolva această contradicție?

– În primul rând și poate chiar singular în condițiile actuale printr-o folosire cu maximum de eficiență a resurselor existente pe fondul concretizării în practică a rezultatelor activității de cercetare științifică care poate conduce nu numai la descoperirea de noi resurse, care totuși au un caracter restrictiv limitat, dar mai ales la acoperirea de noi trebuințe cu un consum de resurse redus.

– Profitul este probabil legea absolută a economiei de piață. Credeți că Societățile care nu obțin profit trebuie necondiționat lichidate?

– Profitul, de fapt, reprezintă raționalitatea oricărei activități, iar mărimea lui măsura raționalității acesteia dacă urmărim raționalitatea socială și nu doar cea economică, atunci orice activitate socială este benefică; dacă însă se urmărește doar raționalitatea economică și mai ales cea limitată, atunci răspunsul este da!

– Se vorbește mult despre protecția socială. Înțelegem că protecția socială presupune valori financiare și materiale. Ce considerați că ar fi prioritar, obținerea valorilor protecției sociale sau protecția socială în sine: așa cum o solicită de obicei, să dăm un exemplu, sindicatele?

– Protecția socială este o necesitate obiectivă a unei societăți în primul rând aflată în tranziție. Ea este în același timp prezentă în diverse modalități și în țările dezvoltate mai ales în anumite perioade și pentru anumite categorii sociale. Dacă o privim în sensul larg, ca și componentă a securității sociale atunci ea este o măsură obiectiv necesară tuturor societăților.

– Economia politică și politica economică, două terminologii, una veche și alta mai nouă. Există diferență de nuanță?

– Categoric da. Economia politică ca și știință are menirea de a găsi soluții teoretice și practice privitoare la satisfacerea, acoperirea, unor nevoi mereu în creștere și diversificare din resurse tot mai limitate. Politica economică atât la nivel micro cât și marco economic reprezintă mijloacele, instrumentele, pârghiile elaborate și folosite în atingerea unor scopuri prestabilite. Ea poate avea caracter științific și rațional dacă este elaborată conform cerințelor și legilor obiective și condițiilor concrete de spațiu și timp sau dimpotrivă.

GELU GROZA

Porți deschise pentru toți tinerii

Interviu realizat cu unul dintre patronii discotecii „Mega Sfinx JR", domnul Ioan Musca (Tuți) în cadrul căreia se află și Clubul studențesc al Universității de Vest „Vasile Goldiș", Filiala Sebiș

– De când și-a început activitatea acest club al studenților?

– Cădând de comun acord cu primăria orașului, a rectoratului universității cât și a COOP Sebiș, noi, conducerea am luat decizia de a înființa acest Club al studenților deoarece mulți dintre aceștia își petrec timpul liber la discotecă sau la club.

– Cine face parte din conducerea acestui club?

– După câte știți, la Arad se află una dintre filialele acestei discoteci la sala Polivalentă (Mega Sfinx) ai cărei patroni sunt: Balog Gheza, Dan Duma și subsemnatul.

– Ce fel de activități ale studenților se desfășoară în cadrul acestui club?

– Din câte se știe, noi funcționăm după un program bine stabilit (vineri, sâmbătă, duminică) unde studenții se recreează prin muzică, divertisment și altele. Alături de studenți participă și alți tineri și am putea spune că, clubul nostru își are porțile deschise pentru toți tinerii din Sebiș și nu numai.

– După câte știm, din toamna acestui an filiala Sebiș a Universității de Vest „Vasile Goldiș" din Arad își va extinde activitatea și cu alte noi secții. Crescând numărul studenților, credeți că veți putea face față?

– Ca director și organizator al Clubului studențesc îi asigur în mod cert atât pe studenți cât și pe alți tineri că în condițiile de care beneficiem, vom face în mod sigur față cerințelor tinerilor. Deci aș spune încă o dată că îi așteptăm cu plăcere să ne calce pragul atât în timpul liber cât și în pauzele dintre cursuri.

– Finalul vă aparține...

– În final aș vrea să mulțumesc, pentru strânsa colaborare și alături de colegii mei din Arad vom încerca să oferim multă muzică de calitate, și așteptăm studenții cu sugestii.

GELU GROZA
LUCIANA CHIRA

VICTORIE PENTRU UTA

De la trimisul nostru special la Alba Iulia, Leo Sfâra

Războiul psihologic dintre UTA și ROCAR atinge cote înalte

Feri Tisza le-a pregătit adversarilor câteva „surprize" tactice.
Foto: ȘT. MATYAȘ

La Alba Iulia, totul e pregătit în vedea partidei de baraj dintre FC UTA și ROCAR București. Ambele echipe și-au rezervat camere la Hotelul „Cetate", însă nici una dintre ele nu au ajuns la destinație, ieri până la ora 19,00. Dacă UTA a rămas la Deva joi seară, nici ROCAR nu s-a dezmințit și a tras la un hotel situat în localitatea Stremț, la 20 km de Alba Iulia. Dacă ROCAR-ul a făcut antrenamentul oficial, totuși, pe stadionul „Cetate", UTA a preferat să efectueze ultima repetiție generală pe stadionul „Cetate" din... Deva. Totul a durat exact o oră, din care jumătate a constat ședința tehnică. Apoi s-a trecut la alergări scurte și sprinturi, sub atenta conducere a celor trei tehnicieni. În final s-a trecut la jocul cu mingea, însă nu la fotbal, ci la handbal, iar finalizarea acțiunilor era făcută cu capul. Deci, antrenament ușor, fără prea multe probleme și noutăți. Feri Tisza va trimite în teren, aproape sigur, următorul 11: **Pap - Diaconescu, Botiș, G. Radu, Găman, Panin - Almășan, Todea, Zaha- Drăgan, Mariș.**

De cealaltă parte ROCAR-ul a renunțat la orașul Alba Iulia, preferând să se ascundă într-o localitate, în care „PCR-ul" trăgea chefuri pe cinste înainte de '89. E clar, războiul psihologic între cele două echipe a atins cote înalte, mai ales că UTA a reușit să-i fenteze pe bucureșteni, președintele executiv al ROCAR-ului, dl. Viorel Voicu fiind prezent ieri dimineață, la ora 11,00, la poarta stadionului din Alba Iulia pentru a vedea „pe viu" antrenamentul UTA-ei. Dar...

În ziarele locale de aici, despre UTA se spun puține. Marin Lupaș se ferește să furnizeze informații despre programul echipei. Dincolo, antrenorul ROCAR-ului, Silviu Dumitrescu, a declarat că UTA a ajuns nemeritat pe locul doi, datorită conjuncturii. Tehnicianul bucureștean mizează pe 500 de susținători din Capitală și încă 500 de localnici. Restul vor fi, se pare, cu UTA. Au fost anunțați aproximativ 4000 de arădeni, la care se adaugă cam tot atâția din Alba Iulia și împrejurimi.

Ultimul antrenament al ROCAR-ului s-a desfășurat ieri dimineață, la Teiuș și a durat cu un sfert de oră mai puțin decât cel al UTA-ei, adică 45 de minute. A participat întreg lotul de jucători, însă sub comanda celor doi „secunzi" Szilaghi și Stan, „principalul" Dumitrescu preferând să meargă în orașul Unirii, unde intenționa să participe la antrenamentul oficial al UTA-ei, însă cum acesta s-a desfășurat la Deva, toți din staff-ul ROCAR-ului au luat „plasă".

Oricum, cele două echipe aveau rezervări pentru noaptea trecută la Hotel „Cetate": **Rocar - 4 etaje, UTA - 3 etaje.** Din informațiile organizatorilor am aflat că susținătorii UTA-ei vor fi plasați la tribuna I-a, în timp ce galeria ROCAR-ului va sta în tribuna a II-a. Cu multă greutate, am reușit să intrăm în posesia primului 11 al ROCAR-ului: **Tudor- T. Petre, Macavei, Țermure, Mărgărit, Tâlvan - C. Dinu, Șerban, Moga - Vrăjitoarea, Pitu.**

Partida de astăzi va fi arbitrată la centru de portărețul ecusonului FIFA, Sorin Corpodean (Alba Iulia), care va fi ajutat de asistenții : Nicolae Grigorescu (Timișoara), și Ion Constantinescu (Craiova).

Bucuria succesului nu este gustată niciodată de unul singur.
Foto: V. MUSCA

TIR Lucia Mihalache doboară talere cu gândul la Olimpiadă

Una din sportivele emblematice ale C.S.M. Conar Arad este Lucia Mihalache sau Pușa, cum o numesc prietenii. Este multiplă campioană și recordmană a țării la tir, proba de talere, devenită de curând probă olimpică. O motivație în plus pentru ca valoroasa noastră campioană să obțină locul cotă, cum se spune în tir, sau, altfel zis, calificarea în finala olimpică din anul 2000 de la Sydney. Pentru asta, la fiecare concurs la care participă, fie că este vorba de Grand Prix sau Cupa Mondială, sparge cât mai multe farfurii sau talere, cum vreți să le spuneți, în speranța unui loc care să-i asigure biletul de avion spre marele oraș australian, gazdă a Jocurilor Olimpice de anul viitor. Pe această temă s-a axat și dialogul ce urmează:

– Pușa, zilele trecute ai participat la un concurs în Finlanda. Cu ce rezultat?

– A fost un concurs internațional „Grand Prix Sako", organizat în orașul finlandez Tampere, numai pentru probele de talere. La sfârșitul concursului am ocupat locul IV, cu 85 de talere doborâte din 100 posibile, proba fiind câștigată de o suedeză cu 87 t.d. Participarea noastră aici a fost una de acomodare în vederea Campionatelor Mondiale din luna iulie, de la Tampere. Spuneam de acomodare cu condițiile deosebite de aici, când din cauza zilei polare, soarele strălucea pe cer și la ora 1 noaptea, fapt ce ne-a dereglat orele de odihnă. Dar până atunci, la sfârșitul lunii iunie voi fi prezentă în Italia, la Cupa Mondială.

– La ce alte concursuri mai participi în acest an?

– În luna august la concursul internațional din Cehia, apoi la Balcaniadă, care încă nu se știe unde se va organiza, iar în perioada 3-10 septembrie, vor avea loc Campionatele Europene în Franța.

– Locurile cotă unde se pot obține?

– Doar la cele trei concursuri mari și anume la Cupa Mondială din Italia, la Campionatele Mondiale din Finlanda și la Campionatele Europene din Franța. Noi, tiraniștii, am participat până acum doar la o Cupă Mondială în Cipru și un concurs de Grand Prix, față de alții care au fost deja la trei Cupe Mondiale. Asta denotă lipsa de bani la federația noastră. În Cipru, unde m-am clasat pe locul V, am stabilit și un nou record al țării, cu 92 t.d. din 100 posibile.

– Și cât este recordul mondial?

– Recordul lumii a fost stabilit în urmă cu două săptămâni, în Japonia, cu 99 t.d. din 100.

– Având în vedere că mai sunt trei competiții de anvergură la care se poate obține calificarea pentru Olimpiadă, cum este, de fapt, cu aceste locuri cotă?

– Europa are repartizate 7 locuri cotă, dintre care s-au luat 4 și au mai rămas 3, repartizate pe cele trei competiții de care am amintit deja. Dacă într-una din finale intră cele patru sportive care au deja locul asigurat, automat se califică cea de pe locul V sau următoarea.

– E bătaie mare pe aceste locuri?

– Este, dacă avem în vedere că în lume sunt 38 de trăgătoare la talere, dintre care în Europa sunt 24, iar la Jocurile Olimpice sunt doar 12 standuri de tragere. Deci anul acesta este ultimul când se poate obține calificarea. La anul va fi un concurs de acomodare la Sydney în vederea Jocurilor Olimpice care vor avea loc în luna septembrie.

– Îți dorim succes și să te numeri printre cele 12 finaliste olimpice.

– Mulțumesc.

ALEX. CHEBELEU

Barajul nu se televizează

Deși au existat tot felul de zvonuri cu privire la interesul unor posturi de televiziune naționale de stat sau private (TVR 2, Antena 1, Tele 7 ABC), de a transmite partida de baraj pentru promovarea în Divizia A, dintre echipele FC UTA și ROCAR BUCUREȘTI, până la urmă, totul a rămas la stadiul de intenție.

Suntem în măsură să vă informăm că partida de astăzi, de la Alba Iulia, **nu va fi televizată**, ea urmând a fi transmisă în întregime, în direct, de Radio Timișoara, în timp ce repriza a doua va putea fi ascultată și pe postul Radio România Actualități.

Aradul sportiv se pregătește pentru o mare sărbătoare

Interesul oamenilor de fotbal din județul nostru pentru barajul de promovare în Divizia A, unde, în luptă se află echipa fanion a Aradului, a atins în aceste zile „apogeul. Oriunde te găsești în oraș, nu auzi decât discuții despre șansa UTA-ei de a evolua din toamnă în elita fotbalului românesc. Pregătirile pentru **marea sărbătoare au început demult și cu cât ne apropiem de ora jocului, tensiunea și emoțiile cresc.**

Clubul UTA a achiziționat 2500 de bilete, iar joi seara, în mai puțin de patru ore, cele 1800 de bilete disponibile la vânzarea liberă s-au „evaporat". Clienții au fost dintre cei care vor efectua deplasarea pe cont propriu, cu mașinile personale ori cu trenul. Restul de 700 tichete de intrare la barajul de la Alba Iulia au fost păstrate pentru suporterii „Bătrânei Doamne", care vor pleca în această dimineață spre Cetatea Unirii, cu autocarele puse la dispoziție de Compania de Transport Public Arad. Firesc, nu au fost uitate nici măsurile de precauție, în acest sens, fiecare autocar fiind însoțit de doi polițiști. La Deva, susținătorii UTA-ei vor face joncțiunea cu suporterii din zona Buteni - Sebiș - Vârfurile - Gurahonț.

Ieri după-amiază, membrii galeriei UTA - Red Fighters au defilat prin oraș pregătindu-se pentru fiesta de la Alba Iulia. Încă înainte de ora 18,00, platoul din fața Gării CFR Arad a cunoscut o mare animație. Primul grup de fani ai „albroșiilor" dotați cu un întreg arsenal de obiecte de făcut zgomot s-a îmbarcat în accelerat, intenționând să parcurgă pe jos, distanța de 8 km dintre localitatea Vințu de Jos (locul de coborâre) și Alba Iulia. Dar, grosul galeriei a preferat trenul personal de ora 22,56. Atmosfera de aseară, din Gara CFR Arad, a fost una fantastică. Tineri vopsiți pe față în culorile clubului, steaguri imense, trompete, tobe, saci întregi de confetti, banere, întregeau un „tablou viu", de-a dreptul impresionant.

Totul e pregătit pentru un recital de excepție al galeriei, mai rămâne doar ca jucătorii UTA-ei să joace la adevărata lor valoare și să învingă. De fapt, cuvântul de ordine al tuturor este: VICTORIE!

DANIEL SCRIDON

Jucătorii UTA-ei sunt convinși că victoria este întotdeauna și a publicului.
Foto: ȘT. MATYAȘ

Fotbal Ieri, primele „baraje"

Ieri după amiază, pe terenuri neutre, s-au disputat primele jocuri de baraj pentru menținerea în Divizia D și campionatul județean „Onoare". Astfel, la Chișineu Criș, divizionara D. Crișana Sebiș a întâlnit ocupanta locului trei în „Onoare", Podgoria Ghioroc. Partida s-a încheiat cu scorul de 3-5 (d.p. 11 m), în favoarea echipei din Ghioroc. La Pâncota s-au aflat față în față Păulișana Păuliș și Dacia Beliu. Elevii primarului Eduard Cucoș s-au impus cu scorul de 3-1. În timp ce Podgoria Ghioroc și Păulișana Păuliș vor evolua din toamnă în primul eșalon fotbalistic județean, învinsele din partidele de ieri se vor întâlni mâine după amiază la Pâncota într-un joc pe teren neutru pentru desemnarea celei de a treia echipe de Divizia D.

Tot în aceeași zi, s-au disputat și jocurile pentru rămânerea sau promovarea în Campionatul județean „Onoare". Combatantele întâlnindu-se la fel ca și primele pe terenuri neutre. Orașul Curtici a fost gazda întâlnirii dintre Agronomia Șagu și Dinamo Zărand. Victoria a revenit echipei din Zărand cu scorul de 1-0. Cel de-al doilea joc a avut loc la Ineu unde pentru un loc în „Onoare" s-au „bătut" Viitorul ICRTI Arad și Andezitul Vârfurile, meci încheiat cu scorul de 4-3 pentru arădeni. Învingătoarele din jocurile de ieri vor juca începând din toamnă în Campionatul județean „Onoare" iar învinsele își vor disputa pe teren neutru cel de-al treilea loc rămas vacant în acest eșalon, duminică la ora 17.

LUCIAN DĂNILĂ

BOX **Astăzi și mâine, la Vârfurile**

Cupa „Silva Lazăr", ediția I

Situată la poalele Munților Apuseni, comuna Vârfurile este prima localitate rurală din România care are o arenă de box funcțională, cu o capacitate de 500 locuri, pe scaune. Asta încă de anul trecut, când arena „Silva Lazăr" a fost inaugurată cu prilejul unei puternice gale internaționale, la care a onorat cu prezența și marele nostru campion, Francisc Vaștag și o parte a lotului național de junior.

Ambițios precum îl știu toți moții din împrejurimi, dl. Vasile Lazăr, patronul acestei „bijuterii" pugilistice, amplasată într-un decor copiat parcă din basme, a pus la punct toate amănuntele în vederea unei organizări ireproșabile a primei ediții a Cupei „Silva Lazăr", la box.

Motorul Azoma Arad, Astra Arad, Box Club Arad, CFR Timișoara, UM Timișoara, Crișul Oradea, CSM Zalău și Forța Cluj Napoca sunt echipele ce vor lua startul în această întrecere a nobilei arte. Programul galelor este următorul: **astăzi, ora 16,00 - Gala I; mâine, ora 10,00 - Gala finală.**

Cu siguranță, arena privată din Vârfurile va fi luată cu asalt de iubitorii sportului cu mănuși, mai ales că, este foarte probabil ca aceștia să aibă parte de o frumoasă, surpriză. Dacă FC UTA va câștiga barajul de promovare pentru Divizia A, mai mult ca sigur, delegația „Bătrânei Doamne" se va opri preț de câteva minute și la Vârfurile, pentru a fi salutată de moții din comună și împrejurimi. Încă un motiv în plus pentru a veni în număr la arena „Silva Lazăr" din Vârfurile.

DANIEL SCRIDON

Invitație la Cupa „Silva Lazăr" în stil original. În imagine antrenorul Dionisie Szekely și organizatorul Vasile Lazăr.
Foto: V. MUSCA

Atletism

A CĂZUT RECORDUL „SUTEI"

Miercuri, în cadrul unui concurs de Grand Prix organizat la Atena, s-a înregistrat un nou record mondial în proba masculină de 100 metri. Astfel, cel mai rapid om din lume a devenit americanul Maurice Greene, care a parcurs distanța în 9,79 secunde. Vechiul record mondial îi aparținea canadianului Donovan Bailey, cu 9,84 și a fost stabilit cu ocazia Jocurilor Olimpice de la Atlanta din 1996. Actualul record are toate șansele să fie omologat pentru că vântul a avut o viteză de 0,1 m/sec. față de 2 m/sec. cât este limita admisă, sprinterul Maurice Greene mai trebuind să treacă de controlul anti-doping. Adică testul la care a căzut, în mod rușinos, în urmă cu 11 ani, după finala olimpică de la Seul, canadianul Ben Johnson, care alergase tot 9,79 dar a fost prins cu cioara vopsită și a fost exclus din viața sportivă. Să sperăm că nu va fi cazul și acum. Dar iată primii trei clasați în cursa de la Atena: 1. Maurice Greene (SUA) 9,79 - nou record mondial, 2. Ato Boldon (Trinidad) 9,86, 3. Bruni Surin (Canada) 9,97.

ALEX. CHEBELEU

SÂMBĂTĂ, 19 IUNIE 1999

TVR 1

7,00 Bună dimineața, de la... Timișoara!
7,50 Alfa și Omega
8,30 Desene animate
9,30 Tip-top, mini-top
11,00 Întâlnirea de sâmbătă Duplex Cluj - Bistrița
13,00 A doua alfabetizare
13,30 Ecranul
14,00 Info Magazin
14,30 Video magazin
16,30 Sarabanda
17,20 Expres muzical
18,00 Metallica în concert
19,00 Teleenciclopedia
19,50 Săptămâna sportivă
20,00 Jurnal * Meteo
20,30 Surprize, surprize
22,30 Farmece - ep. 7
23,20 TVR Info
23,25 Cavalerii cerului - acțiune, SUA, 1976

TVR 2

7,00 Prietenul nostru comun - rel.
8,05 Desene animate
8,30 Jo Privat - doc.
9,00 Cronica Amazoniei
9,30 Pas cu pas
10,30 Documente culturale
11,20 TVR Timișoara
13,30 Actualitatea culturală
14,00 Trei familii - ep. 23
15,00 TVR Info
15,10 Bank-note - rel.
15,35 Desene animate
16,00 Grecia - ep. 69
16,45 Atletism: Superliga Europei
17,30 Muzică populară
18,00 Vulcanul violent - doc.
19,00 Istorie, memorie, recuperare
19,30 Clepsidra cu imagini
19,45 Retro TV
20,30 Teatrul Național de Televiziune prezintă **Zarurile sunt aruncate!** de Tudor Negoiță
21,30 Polo: **România - Polonia**
22,30 Atletism: Superliga Europei
23,30 Panoramic Jazz
0,30 TVM * Mesager

PRO TV

7,00 Aventuri trăznite - d.a.
7,20 Incoruptibilii - d. a.
7,40 G. I. JOE - d. a.
8,00 Piticii din mușuroi - d.a.
8,30 Șoricelul Maisy - d. a.
9,00 Povestiri din Marea Sudului - ep. 6
10,00 Lois și Clark - ep. 28
11,00 Pro Motor
11,30 Audiență națională
13,00 Știrile Pro TV * O propoziție pe zi
13,10 Susan - ep. 15
13,35 Bebe - ep. 23
14,00 Alo, Generația Pro
15,00 Babylon 5 - ep. 5
15,45 Buffy, spaima vampirilor - ep. 33
16,30 Lumea filmului
17,00 Profashion
17,30 Star bucătar
18,00 Te uiți și câștigi! - concurs
18,30 Inimă de țigancă - ep. 14
19,30 Știrile Pro TV
20,00 Rețeaua - ep. 16
21,00 Expertul - ep. 16
21,55 Știrile Pro TV * Știri sportive
22,00 Ultimul hippie - psihologic, Marea Britanie, 1986
23,45 Crime în stil englezesc - ep. 3
1,35 Femei fierbinți - ep. 18
2,00 N.Y.P.D. Blue - viață de polițist - ep. 18
3,00 Generația Pro

TV ACASĂ

7,00 Minciuna - rel.
7,45 Guadalupe - rel.
8,30 Căsuța poveștilor - rel.
9,15 Înger sălbatic - rel.
10,00 Celeste se întoarce - rel.
11,00 Viața noastră - rel.
12,00 Dragoste și putere - rel.
12,45 Milady - rel.
13,30 Maria - s.
14,30 Trandafirul roșu din Cairo - rel.
16,00 Guadalupe - s.
17,00 Celeste se întoarce - s.
18,00 Dragoste și putere - s.
18,45 Desene animate * Flipper - s.
19,30 Viața noastră - s.
20,15 Înger sălbatic - s.
21,15 Minciuna - s.
22,00 Milady - s.
23,00 40° la umbră - f. SUA/Anglia, 1975

ANTENA 1

7,15 Viitorul începe azi - rel.
8,15 Desene animate
9,30 Fir întins
10,00 X-pat Profile - rel.
11,00 Secolul XX - doc.
12,00 Legea lui Burke - s.
13,00 Constelația cinema
13,30 Roata de rezervă
14,00 Burlacul - s.
14,30 Inspirația Carolinei - s.
15,00 Noi suntem îngeri: Dolarii - s.
17,00 Pe cont propriu - ep. 37
17,50 Fashion Club
18,00 Leonela - ep. 37
19,00 Observator
19,30 Sâmbete și zâmbete
20,00 O femeie deszlănțuită - dramă, SUA 1993
21,45 Observator
22,00 Pretender - ep. 55
23,00 Moștenire neașteptată - comedie, Anglia, 1940
1,10 Puterea banilor - s.

PRIMA TV

7,00 Emisiune pentru copii
10,00 Tia și Tamera - s.
10,30 Malcolm și Eddie - s.
11,00 Gregory Hines Show - s.
11,30 Lumea lui Dave - s.
12,00 Legături de familie - s.
12,30 Sport magazin
14,00 Jerry Springer talk show
14,30 Călătorii în lumi paralele - s.
15,30 Dosarele Y - rel.
16,30 MotorPlus
17,00 Cinemagia
17,30 Apel de urgență - rel.
18,00 Focus
18,30 Camera ascunsă
19,00 Viper - ep. 55
20,00 Firma - dramă, SUA, 1993
22,00 Real TV
22,30 Focus +
23,00 Reacție în lanț - dramă, Canada, 1990
0,30 Film erotic

TELE 7 ABC

8,00 Știri
8,15 Dintre sute de ziare - rel.
9,00 Țara spiridușilor
10,00 Tentații - rel.
11,00 Derrick - rel.
12,00 Misiune imposibilă - s., rel.
13,00 Studioul Tudor Vornicu
17,00 Globetrotter
18,00 Rendez vous la Tele 7
19,00 Aventuri la Snowy River - ep. 39
20,00 Actualitatea Tele 7
20,30 Planetele - doc.
21,00 Conan barbarul - acțiune, SUA, 1982
23,00 Magazinul de sâmbătă seara
0,00 Știri
0,10 Misiune imposibilă - ep. 33
1,15 Actualitatea Tele 7

TV ARAD

7,15 Viitorul începe azi - rel.
8,00 Știri TVA - rel.
8,30 Politica fără prejudecăți - rel.
10,00 Xpat Profile - rel.
11,00 Century - Metropolis - doc.
12,00 Legea lui Burke - ep. 17
13,00 Constelația cinema
14,30 Roata de rezervă
14,00 Burlacul - ep. 19
14,30 Inspirația Carolinei - ep. 36
15,00 Noi suntem îngeri: Dolarii - aventuri, coproducție, 1996
17,00 Pe cont propriu - ep. 37
17,45 Fashion Club
18,00 Lumea mare a celor mici
18,20 Anunțuri
18,30 Știri TVA
19,00 Observator
19,30 Sâmbete și zâmbete
20,00 Divertisment
21,00 Știri TVA - rel.
21,30 Anunțuri - rel.
21,45 Observator
În continuare program identic cu Antena 1

TV INTERSAT

8,25 Deschiderea programului
8,30 Odiseea
9,00 Following Her Heart - film
10,30 Lumea copiilor
11,00 Știrile Intersat
11,30 Best of the Mermaids - film
13,00 Emisiunea de vineri seara - rel.
14,00 Dead and Drive - film
15,30 Intersat Music
16,00 Cavaleri și războinici
17,00 Intersat Music
17,15 Vorbind cu pereții - film
17,55 Știrile Intersat
18,00 Film (cont.)
18,45 Știrile Intersat
19,15 Canguros
19,45 Harvest Home - film
21,30 Muzică și film cu Alecu Chirită
23,00 Echipa de șoc
0,00 Erotica
0,40 Închiderea programului

HBO

10,00 Francklin - des. anim.
10,30 Războiul fiarelor - s.
11,00 Dragă, am micșorat copiii! - s.
11,45 Prizonieri în școală - dramă, SUA, 1997
13,30 Alergătoarea - dramă, SUA, 1996
15,00 Avocatul diavolului - dramă, SUA, 1996
17,15 Cei trei Ninja - comedie, SUA, 1994
18,45 Un bacșiș de 2.000.000 $ - comedie, SUA, 1994
20,30 Frankenstein - horror, SUA, 1994
23,30 Totul despre sex - s.
23,00 Poveste de dragoste - dragoste, SUA, 1994
0,45 Crima secolului - dramă, SUA, 1996

ATOMIC TV

7,00 Selector
10,30 Romanian Top 100
12,30 File de poveste
13,00 Adrenalize
13,30 Cinematomic - rel.
14,00 K Lumea
16,00 Selector
18,30 Atomix cu Tudor
21,30 Febra - party music
22,30 Vibrații
23,30 Klub Bizzar
0,30 Insomnia

RADIO ARAD & RADIO CONTACT (65,95 MHz)

RADIO ARAD & RADIO CONTACT (65,95 MHz)
6,00 - 8,00 BUNĂ DIMINEAȚA! - program Radio Contact
8,00 - 11,00 DIMINEAȚA DE WEEKEND CU RADIO ARAD - cu Radu Mustafa
11,00 - 19,00 RADIO CONTACT - Super weekend Contact FM
19,00 - 22,00 BUNA SEARA, ARADI
19,00 - 20,00 ROTON MUSIC
20,00 - 21,00 UNIVERSUL FAMILIEI CREȘTINE - cu Marius Lipovan
21,00 - 22,00 VIAȚA SPIRITUALĂ
22,00 - 6,00 RADIO CONTACT - Până mâine dimineață

RADIO PRO FM (92,1 MHz)

1,00 - 7,00 MUZICĂ
7,00 - 10,00 DIMINEAȚĂ DE WEEKEND - cu Flavius Eșnican
10,00 - 11,00 CINÉ-VERITÉ - cu Ada Rosetti și Augustin Sbîntă
11,00 - 14,00 CheFACI ÎN WEEKEND - cu Vali Bărbulescu
14,00 - 16,00 TOP 30 AIRPLAY PRO FM - cu Cristi Schnebli
16,00 - 17,00 PRO FM GREATEST HITS - cu Marius Vintilă (rel.)
17,00 - 19,00 PRO FM PARTY LINE - cu Vlad Craioveanu
19,00 - 20,00 PRO FM EXPLORER - cu Niki Stanciu (rel.)
20,00 - 2,00 HOT PARTY MIX - cu DJ Mike

RADIO TIMIȘOARA

6,00 Ceasurile dimineții
6,00 Muzică populară cu dedicații
10,00 Pop matineu
11,00 Actualități, muzică, sport
13,00 Emisiune în lb. germană
14,00 Emisiune în lb. maghiară
15,00 Emisiune în lb. sârbă
16,00 Emisiune în lb. bulgară
16,30 Emisiune în lb. cehă
17,00 Emisiune în lb. slovacă
18,00 Anunț de post și Buletin de știri
18,05 Astro Revelară
19,00 Radiojurnal
19,15 Caiendarul muzicii rock
20,05 Cânt din suflet
20,50 Călătorie în lumea poveștilor
21,00 Curierul de seară
Știri: 6.00; 7,55; 10,00; 10,55; 16,00; 17,00; 18,00; 20,00; 21,00; 21,55.
Radio Jurnal: 7,00; 19,00.

RADIO SEBIȘ

6,00 Fascinația muzicii
7,00 Weekend matinal
8,00 Floarea din grădină - topul muzicii populare
9,00 La sfârșit de săptămână
11,00 Top 21
13,00 Clubul adolescenților
15,00 Astăzi te sărbătorim - muzică populară și dedicații muzicale
16,00 Rock da House
17,00 Top România
19,00 La mulți ani! - dedicații muzicale
20,00 Sâmbătă împreună
21,00 Șueta cu Magi - talk show
23,00 Latino party
0,00 Disco Dance 21
3,00 Weekend nocturn

DUMINICĂ, 20 IUNIE 1999

TVR 1

7,00 Bună dimineața de la... Craiova și București!
7,50 Lumină din lumină
8,30 Desene animate
9,00 TVR Info
9,05 Kiki Riki Miki
11,00 Viața satului
13,00 Tezaur folcloric
14,00 Info magazin
14,30 E șansa ta!
16,30 Sarabanda
17,30 Super gol show
18,00 Star Trek - ep. 17
19,00 Camera ascunsă
19,25 Aproape perfect - ep. 14
19,50 Duminica sportivă
20,00 Jurnal * Meteo
20,30 7 zile în România
21,00 Hornblower: Ducesa și diavolul - partea a III-a
22,40 Noaptea devoratorilor de publicitate
23,30 TVR Info
23,35 Telesport
23,50 Pariul Trio
23,55 Metamorfoze

TVR 2

7,00 Farmece - rel.
8,05 Desene animate
8,30 Rima și rațiunea - doc.
9,30 Arca lui Noe
10,30 Integrale
11,30 TVR Iași
13,40 Creanga de aur
14,00 Trei familii - ep. 24
15,00 TVR Info
15,35 Două miniaturi muzicale
15,45 **Atletism**: Superliga Europei
18,10 Timpul trecut - doc.
19,10 Alo, tu alegi!
20,00 Cu cărțile pe față
21,00 Sportmania - Fotbal: **Real Madrid - Deportivo La Coruna**, în direct; * Polo: **România - Georgia**, înreg.
0,00 Mari compozitori, mari interpreți
0,30 TVM * Mesager

PRO TV

7,00 Aventuri trăznite - ultimul ep.
7,20 Incoruptibilii - ep. 5
7,40 G.I.JOE - ep 14
8,00 Piticii din mușuroi - ep. 19
8,30 Șoricelul Maisy - ultimul ep.
9,00 Super Abracadabra * **Fiica oceanului** - ep. 25
11,00 Oamenii secolului - doc.
12,00 Profeții despre trecut - talk show
12,55 O propoziție pe zi - retrospectivă
13,00 Știrile Pro TV
13,30 Ministerul comediei
16,30 Echipa mobilă
17,00 Chestiunea zilei - retrospectiva săptămânii
18,00 Prețul corect
18,30 Inimă de țigancă - ep. 15
19,30 Știrile Pro TV
20,00 Ally Mc Beal - ep. 42
21,00 Casa spiritelor - dramă, SUA
23,20 Procesul etapei
1,45 Superman - SF, SUA, 1978
3,50 Femei fierbinți - ep. 18
4,15 N.Y.P.D. Blue - ep. 10

TV ACASĂ

7,00 Minciuna - rel.
7,45 Guadalupe - rel.
8,30 Căsuța poveștilor - rel.
9,15 Arhiva neagră - s.
10,00 Celeste se întoarce - rel.
11,00 Acasă la Mircea Diaconu cu Ruxandra Săraru
11,30 Arca lui Noe - s.
12,00 Dragoste și putere - rel.
12,45 Milady - rel.
13,30 Maria - s.
14,15 Viva Zapata! - f. rel.
16,00 Guadalupe - s.
17,00 Celeste se întoarce - s.
18,00 Dragoste și putere - s.
18,45 Flipper - des. anim.
19,30 Jackie Collins: Hollywood
20,00 Poirot - s.
21,15 Minciuna - s.
22,00 Milady - s.
23,00 Cândva, undeva - dramă, Anglia, 1984

ANTENA 1

7,00 Inspirația Carolinei - rel.
7,30 Spirit și credință
8,15 Desene animate
9,00 Teo și Mircea Șou
12,15 Cine se scoală de dimineață - comedie, Anglia, 1965
14,00 Duminica în familie
18,00 Leonela - ep. 38
19,00 Observator
19,50 Reporter TV Vouă
20,05 Vânătoarea de diamante - acțiune, SUA, 1986
21,45 TeleEurobingo Show
23,00 Fotbal Club Antena 1
2,30 Martorul acuzării - suspans, SUA, 1991

PRIMA TV

7,00 Emisiune pentru copii
10,00 Tia și Tamera - s.
10,30 Malcolm & Eddie - s.
11,00 Gregory Hines Show - s.
11,30 Lumea lui Dave - s.
12,00 Legături de familie - s.
12,30 Povești de iubire
14,30 Comedianții - comedie, SUA, 1991
16,00 Cine ia copilu'? - dramă, SUA, 1992
18,00 Focus
18,30 Camera ascunsă
19,00 Viper - ep. 56
20,00 Misiune în deșert - dramă, SUA, 1996
22,00 Frasier - ep. 46
22,30 Focus +
23,00 Centenniel - s.

TV ARAD

7,00 Inspirația Carolinei - rel.
7,30 Spirit și credință
8,00 Știri TVA - rel.
8,30 Lumea mare a celor mici - rel.
8,50 Anunțuri - rel.
9,00 Teo și Mircea șou
12,15 Cine de scoală de dimineață - comedie, Marea Britanie
14,00 Duminica în familie
18,00 Divertisment
18,20 Anunțuri
18,30 Știri TVA
19,00 Observator
19,50 Reporter TV Vouă
20,05 Emisiune de tradiții și folclor
21,00 Știri TVA - rel.
21,30 Anunțuri - rel.
21,45 TeleEurobingo Show
În continuare program identic cu Antena 1

TV INTERSAT

8,25 Deschiderea programului
8,30 Vorbind cu pereții - film
10,00 Muzică și film cu Alecu Chirită
11,30 Știrile INTERSAT
12,00 Harvest Home - film
13,30 Club Fed - film
15,00 Intersat Music
15,15 Echipa de șoc
15,45 Lumea copiilor
16,15 Deșertul vorbește
16,45 Frankenstein - film
18,15 Clasici ai animației
18,45 Știrile Intersat
19,15 Provocarea naturii
19,45 Canguros
20,15 Uși turnante - film
21,45 Intersat Music
22,00 The Stuff - film
23,30 Știrile Intersat
0,00 Erotica
0,40 Închiderea programului

TELE 7 ABC

8,00 Știri
8,15 Globetrotter - rel.
9,05 Conan barbarul - rel.
11,05 Documentar
11,35 Misiune imposibilă - rel.
12,30 Cântecul și casa lui
13,00 Ora unu a venit
16,00 Drumuri printre amintiri
16,30 Cutia muzicală
17,00 Forța destinului
18,00 **Dinastia** - ep. 182
18,55 Pariul Trio
19,00 Aventuri la Snowy River - ep. 40
20,00 Actualitatea Tele 7
20,30 Pe urmele Euroviziunii
21,00 Dintre sute de ziare
21,35 Pariul Trio
21,40 Loto
21,45 **Steaua căzătoare** - western, SUA, 1960
23,15 Gala Tele 7
0,00 Știri
0,10 Omul și natura - rel.
,15 Actualitatea Tele 7

HBO

10,00 Cei mai buni - dramă, SUA, 1996
11,15 Casino - dramă, SUA, 1995
14,45 Dacă zidurile ar vorbi - dramă, SUA, 1996
16,30 Trei fugari - comedie, SUA, 1989
18,15 Răsărit de soare - thriller, SUA, 1993
20,30 Vampirul din Brooklyn - comedie, SUA, 1995
22,15 Philadelphia - dramă, SUA, 1993
0,15 Turnul terorii - acțiune, SUA, 1997
1,45 Jurnalul Pantofului Roșu - s.

ATOMIC TV

7,00 Selector
11,00 Cybernet
11,30 Atomic Café - rel.
12,00 Reactor
12,30 Turnul Londrei - rel.
13,30 Hai-Hui
14,00 Interactiv
16,00 Selector
18,30 **Atomix** cu Andreea
21,30 Subcultura
22,00 Concert KD Lang
23,00 Album Show
0,00 Insomnia

RADIO ARAD & RADIO CONTACT (65,95 MHz)

6,00 - 8,00 BUNĂ DIMINEAȚA! - program Radio Contact
8,00 - 12,15 BUNĂ DIMINEAȚA, ARAD!
8,00 - 9,00 VIAȚA SPIRITUALĂ
9,00 - 10,00 SLĂVIT SĂ FIE DOMNUL! - emisiune creștină a „Oastei Domnului"
10,00 - 12,15 LITURGHIA DE DUMINICĂ
12,15 - 19,00 RADIO CONTACT - Hit interVal Contact FM
19,00 - 22,00 BUNA SEARA, ARADI
19,00 - 21,00 FRESH MUSIC - cu Radu Mustafa
21,00 - 22,00 VIAȚA SPIRITUALĂ
22,00 - 6,00 RADIO CONTACT - Sport Week-End: Noapte italiană

RADIO PRO FM (92,1 MHz)

2,00 - 7,00 MUZICĂ
7,00 - 10,00 MIC DEJUN LA PAT - cu Mihai Gurei
10,00 - 11,00 AUTOSHOW - cu Nicki Stanciu și Dan Vardie
11,00 - 14,00 CHE FACI ÎN WEEKEND - cu Vali Bărbulescu
14,00 - 17,00 HEAT PRO FM - cu Cristi Schnebli
17,00 - 19,00 MARIUS, GEORGE ȘI CELE 40 DE HITURI - cu Marius Vintilă și George Vintilă
19,00 - 21,00 PRO FM LOVE LINE - cu Vlad Craioveanu
21,00 - 22,00 DEEP BEATS - cu DJ Slick
22,00 - 24,00 GAIȚELE DE LA MIEZUL NOPȚII - cu Viorel Gaită

RADIO TIMIȘOARA

6,00 Radioprogramul sătenilor
6,00 Universul credinței
8,30 Armonii corale
9,00 Unită sub tricolor
10,00 Pop matineu
11,00 Actualități, muzică, sport
12,00 Duminică la prânz
13,00 Emisiune în lb. germană
14,00 Emisiune în lb. maghiară
15,00 Emisiune în lb. sârbă
16,00 Emisiune în lb. bulgară
16,30 Emisiune în lb. cehă
17,00 Emisiune în lb. slovacă
18,00 Anunț de post și Buletin de știri
18,05 Astro Revelară
19,00 Radiojurnal
19,15 Jazz Reflex
20,05 Cânt din suflet
20,50 Călătorie în lumea poveștilor
21,00 Curierul de seară
Știri: 6.00; 7,55; 10,00; 11,00; 12,55; 18,00; 20,00; 21,00; 22,00.
Radio Jurnal: 7,00; 19,00.

RADIO SEBIȘ

5,00 Fascinația muzicii
7,00 Weekend matinal
8,00 Viața spirituală
9,00 Cafeneaua duminicală
11,00 Râsul secolului
12,00 Fotoliul de duminică - talk-show
14,00 Sămânța adevărului
14,30 Crizantema de aur
15,00 Astăzi te sărbătorim - muzică populară și dedicații muzicale
16,00 Cutia Pandoriei
19,00 La mulți ani - dedicații muzicale
21,00 Șueta cu Magi - talk show
23,00 Recitalul vedetelor
0,00 92,1 insomnii
2,00 Nocturnă muzicală

BB Computer SRL

ARAD Str. N.Bălcescu nr.12 tel/fax: 057-280555, 280666

AUTORIZAT DE CENTRUL NAȚIONAL DE PREGĂTIRE ÎN INFORMATICĂ BUCUREȘTI CPI S.A.

Centrul teritorial de pregătire în informatică
organizează

Cursuri de vară

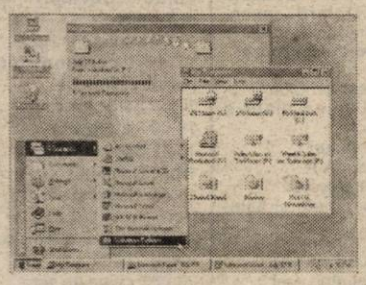

1. Inițiere adulți (Windows 98)
   Programat: 30.06.99 după masa
   04.08.99 după masa

2. Inițiere copii

	grupa A	grupa B
Vârsta:	7-12 ani	10-14 ani
Programat:	28.06.99	12.07.99

Orar: Luni-Vineri 11-13

3. Baze de date FoxPro
   Utilizare și programare
   Programat: 03.08.99 după masa

Diplomele sunt eliberate cu avizul MINISTERULUI ÎNVĂȚĂMÂNTULUI
Lectorii BB Computer au pregătire superioară și sunt atestați de CPI S.A.

Întotdeauna mai IEFTIN decât cel mai IEFTIN

TAXI ARDEAL

Prezentare gratuită la comenzi. Comisioane.

Toate acestea la un tarif de 2100 lei / km.

TELEFOANE: 284444 și 285555.

● ANGAJĂM ȘOFERI PROFESIONIȘTI ●

S.C. „STEL PROD" IMPEX SRL

Angajează

■ **30 MUNCITORI** pentru mașină de cusut încălțăminte, pentru mașină de subțiat piele și croitori în piele (cu experiență în domeniu).

Salariu avantajos

Informații la sediul firmei, Arad, str. Renașterii, nr. 47/A, telefon: 259674, între orele 7,00 - 16,00.

(5213906)

S.C. „AUTO M.D.A." SRL

CALEA TIMIȘORII NR. 50
TEL. 057/286283; FAX 057/278757
ANGAJEAZĂ

AGENT VÂNZĂRI

CONDIȚII:
- Inginer mecanic
- vârsta 23-30 ani
- posesor permis conducere categoria B
- spirit întreprinzător
- stagiul militar satisfăcut
- domiciliul stabil în Arad
- Scrisoarea de intenție și autobiografia se trimit pe adresa firmei sau pe fax: 278757

(658831)

S.C. ASIROM S.A. ARAD

organizează concurs

în data de 06 iulie 1999
pentru ocuparea unui post de

inspector daune.

CONDIȚII:

■ studii superioare tehnice (autovehicule rutiere) promoția 1997, 1998 sau 1999, fără alt loc de muncă
■ domiciliul stabil în Arad
■ cunoașterea unei limbi străine constituie un avantaj

Solicitanții vor depune Curriculum Vitae la Biroul Personal până cel târziu 24.06.1999.

Informații suplimentare la sediul sucursalei S.C. ASIROM S.A. ARAD, strada Nicolae Grigorescu nr. 1-3 sau la telefon 255927; 255949.

(659283)

---

enigma

FUJIFILM IMAGE CENTER

ÎNSEMNUL CALITĂȚII ÎN FOTOGRAFIE

Arad	Bul. Revoluției, nr. 80	tel./fax: 251459
Arad	Calea Aurel Vlaicu, Bl. I-3	tel.: 272655

VĂ OFERĂ SERVICII CA:

- developări și procesări filme amatori în 4 dimensiuni diferite (9/13, 10/15, 13/18, 15/21) pe hârtie Fuji sau Kodak, rapid, calitativ;
- reducere minim 50% din prețul de developare pentru toate filmele cumpărate în magazinele noastre;
- fotografii tip pașaport, viză, buletin, diplomă, legitimație, livret, ecuson... set 4 buc. color, în 24 h sau la minut, POLAROID;
- tablouri color (18/24, 24/30, 30/40) și polifoto (2 buc. 6/9, 4 buc. 4/6 sau 3/4, 9 buc. 2/3) de pe filmul clientului;
- fotografii de studio (de la 9/13 la 30/40) și reportaje de o calitate deosebită, cu programare;
- toată gama de fotografii pentru absolvenți la prețuri decente;
- developări filme diapozitiv și procesări alb/negru (după caz);

TOTODATĂ VĂ OFERIM SPRE VÂNZARE O GAMĂ DIVERSIFICATĂ DE PRODUSE DE PROFIL:

filme, aparate foto, baterii, rame, albume, huse, casete audio-video, CD, MD, produse tip Polaroid, filme și rame diapozitiv, dischete, căști, lanterne,
Pachete și cartele de reîncărcare ALO GSM (Dialog).

ORAR: zilnic 8 - 19 sâmbătă 9 - 17

S.C. VIPROMIN 2000 S.R.L. PRODUCĂTOR DE CONCENTRATE FURAJERE **ANIMIX**

CUMPĂRĂ CEREALE DE CALITATE:

- porumb boabe - 1600 lei/kg
- porumb știuleți - 1100 lei/kg
- grâu furajer - 1300 lei/kg
- orz - 1200 lei/kg

PLATA SE FACE LA RECEPȚIONAREA MĂRFII, LA SEDIUL SOCIETĂȚII : SALONTA, Șos. Aradului, Km 75 + 300 m
(în spatele benzinăriei MOL, la ieșirea din Salonta, spre Arad)

Se acordă 50 lei/kg - cheltuieli de transport, sau se asigură mijloc de transport la o cantitate minimă de 6 tone.

S.C. AGROMEC CURTICI S.A.

Închiriază spații de producție, de depozitare și birouri.

Informații telefon: 464442.

(5213899)

AGENȚII DE PUBLICITATE

ZIARUL „ADEVĂRUL" ARAD ARE DESCHISE URMĂTOARELE AGENȚII DE PUBLICITATE

SEBIȘ
Primăria orașului Sebiș
- agent publicitar **Elena Filip**
- program 8,00 - 15,00
- Telefon 420303

LIPOVA
S.C. ELCOTRANS S.R.L. Lipova
Str. Bălcescu, Nr. 16, Telefon 561426 sau Fax 563091
- program 7,30-15,30

INEU
Primăria orașului Ineu
- agent publicitar: **Carmen Țole**
- Program: 8,00 - 15,00
Telefon 511550

NADLAC
„GYURIAN" - str. Griviței, Nr.58
- agent publicitar: Gyurian Bohuslav
Telefon: 474580

CHIȘINEU CRIȘ
Primăria orașului Chișineu Criș
- agent publicitar: **Mihaela Brândaș**
- Program: 8,00 - 15,00

PECICA
DACODA - A.F. DUMICI Nr. 281
Telefon: 468745
- agent publicitar: **DUMICI DĂNUȚ**
- program: 8,00 - 20,00

SÂNTANA
Bibliotecă
- agent publicitar: **Alexandru Victoria**
- program: 8,00 - 15,00

GURAHONȚ
Primăria orașului Gurahonț
- agent publicitar: **Alexandru Herlău**
- program: 8,00 - 15,00

PÂNCOTA
Cofetăria „ELIDOR" Str. T. Vladimirescu, nr. 34
- agent publicitar: **Cristina Mihăicuța**
- program: 8,00 - 15,00
- Telefon: 466213

CURTICI
Str. Vasile Goldiș, nr. 1 (Magazinul HOBBY-LAND)
- program: 9,00 - 18,00

SAVÂRȘIN
Magazinul alimentar Mixt „Hans auto"
- Str. A. Iancu, Nr. 411
- telefon: 557339

CERMEI
- Primărie
- agent publicitar: **FLORICA NOGY**

ȘOMOȘCHEȘ
- agent publicitar înv. **IOAN NOGY**
- telefon: 511860

ȘIRIA
- Asociația Agricolă I. Slavici
sau la domiciliul d-nei BOT ADRIANA din ȘIRIA, nr. 516, Tel. 531084
- Agent publicitar BOT ADRIANA

- Anunțurile se primesc în regim de urgență și pot să apară în ziarul „ADEVĂRUL" de a doua zi. Informații - telefon 280904.

ATENȚIE AGRICULTORI!

ACUM este momentul pentru:

- tratamentul grâului împotriva fuzariozei la spic, cu GRANIT, ALERT, TANGO.
- fertilizarea culturilor de: floarea-soarelui, porumb, sfeclă de zahăr, soia, legume, vița de vie, cartofi, cu îngrășământul foliar cu extract natural: BIONAT.
- combaterea gândacului de COLORADO cu REGENT, VICTENON, MOSPILAN.
- combaterea manei la legume, cartof, pepeni, vița de vie cu: MIKAL M, PATAFOL, ALIETTE, FOLPAN, MERPAN, CAPTADIN, POLYRAM, CURZATE.
- tratamentul culturii de floarea-soarelui împotriva bolilor: Phoma, Phomopsis, Sclerotinia cu: BAVISTIN, CALIDAN, KONKER.
- combaterea gândacului bălos (Lema) cu REGENT, DECIS, FASTAC.
- combaterea costreiului (Sorghum halepense) din culturile de sfeclă, floarea-soarelui, soia, cu: FURORE SUPER și din cultura de porumb, cu TITUS 25 DF.
- dezinfectarea spațiilor de depozitare cu: RELDAN, ACTELLIC, K'OBIOL.

S.C. PRODAGRO BIAN SRL ARAD

vinde aceste produse prin magazinele din: ARAD, CHIȘINEU-CRIȘ, SALONTA, PECICA, NĂDLAC, LIPOVA, ȘIRIA, INEU, BELIU, SEBIȘ, GURAHONȚ, VĂRĂDIA DE MUREȘ.

VĂ DORIM SUCCES!

Firma ETA-2U Timişoara angajează pentru reprezentanţa din Arad:

1. INGINER HARDWARE:
- Absolvent al facultăţii de calculatoare sau electronică;
- Stagiu militar satisfăcut;
- Posesor de permis auto;
- Domiciliul stabil în Arad.

2. Responsabilă vânzări:
- Studii superioare economice sau tehnice;
- Experienţă în vânzări;
- Prezenţă agreabilă;
- Vârsta maximă 35 ani;
- Domiciliul stabil în Arad.

eta - 2u computer

INFORMAŢII TEL: 056-220287; 094-646930; CV: FAX 056-199508

S.C. „AGROTRANSPORT" S.A. ARAD

Str. Poetului 103-105

Reia în fiecare zi de joi, orele 10, la sediul societăţii, vânzarea la licitaţie a unor autovehicule în stare de funcţionare. Licitaţiile se repetă până la epuizarea listei.

- Autocamionetă DACIA 1310
- Autocamioane R 8135
- Autobene Transport Cereale R 10215
- Autractor cu SA şi Semiremorcă Transport animale R 12215
- Remorci Auto 2RBB-6,3 t

Oferă condiţii avantajoase de închiriere a unor spaţii tehnologice şi platforme de parcare cu destinaţia parcare auto şi la desfăşurarea de alte activităţi productive, comercializare, depozitare etc. în localităţile:

- ARAD - Ştefan Zarie FN (Sânicolau) - 200 mp, spaţiu tehnologic 8000 mp, platformă betonată.
- NĂDLAC - Str. Nicolae Bălcescu 8 - Atelier de reparaţii 200 mp, clădiri depozit 100 mp, 5000 mp platformă betonată.
- CHIŞINEU CRIŞ - Str. Războieni 1 A - 150 mp atelier reparaţii, 5000 mp platformă betonată.
- INEU - Calea Aradului 1 - Atelier de reperaţii 100 mp, clădiri anexe 60 mp, platformă de parcare 3500 mp.
- LIPOVA - Str. Lugojului 3 B - Spaţiu tehnologic 150 mp, platformă de parcare 6000 mp.

Închiriem autofrigorifice pentru nunţi, botezuri, condiţii avantajoase.

INFORMAŢII la TELEFON: 243098; 275550 - Arad

S.C. BAZA ATELIERE ŞI TRANSPORT S.A.

ARAD, Str. Poetului nr. 131/A, telefon 057/289700, 273242, 092/251580, 092/251579, fax 289830;

VINDE: HALĂ INDUSTRIALĂ 1200 mp

(investiţie 1998) cu acces separat, teren aferent 3000 mp., cu utilităţi asigurate (energie electrică, energie termică, apă, gaz). Informaţii la telefon: 057/289700, 057/273242, interior 119, 092/251580, 092/251579.

(659238)

BANCA POPULARĂ „PHOENIX"

Începând cu data de 21 iunie a.c. O NOUĂ BANCĂ ÎN ARAD!

O bancă îndreptată înspre nevoile persoanelor fizice şi a societăţilor comerciale, în egală măsură

O SOLUŢIE PENTRU FIECARE!

Sediul central al ***Băncii Populare Phoenix*** *se află în* ***ARAD, strada GHEORGHE POPA nr. 5*** *(fostă Stejarului)*

AVEŢI ÎNCREDERE ÎN PROFESIONALISMUL NOSTRU!

---

dialog

de la 19 USD*

dialog perfect

La doi ani de Dialog, o ofertă excepţională!

ani de Dialog pentru tine

NOI TARIFE! Pentru planurile tarifare Dialog 600, Dialog 300 si Dialog 50! Acum poti vorbi mult mai ieftin!

Vorbeşti două luni de două ori mai mult pentru că în primele două luni ai dublul minutelor din abonament!

Cumperi mai uşor pachetele Dialog, acum cu preţuri începând de la **19 USD*!**

O Placuta surpriza! 2 noi abonamente: Dialog 1000 si Dialog Inedit!

* Fără TVA

La magazinele
GSM Center 2 - P-ta Avram Iancu nr. 10, tel.: 057/211800, 094511900
GSM Center - Str. Closca nr. 3, tel.: 057/254686, 094565700

GSM CENTER
3 Closca st. 2900 Arad-Romania

S.C. CONSTRUCTORUL S.C.C.A.

Sediul: Arad, str. Independenței nr. 7-8
Tel: (057) 244803
Înmatriculată la O.R.C. Arad, sub nr. J.02/1915/1991
Cod fiscal nr. R 1687345

CONVOCATOR

În temeiul hotărârii Consiliului de Administrație din 02.06.1999, acționarii S.C. CONSTRUCTORUL S.C.C.A., cu sediul în Arad, str. Independenței, nr. 7-8, înmatriculată la ORC Arad, sub nr. J.02/1915/1991, cod fiscal R 1687345, sunt convocați pentru Adunarea Generală a acționarilor în Arad, la sediul societății, în data de 28 iunie 1999, orele 12,00. În cazul în care la această dată Adunarea Generală nu este legal întrunită, a doua convocare va fi pentru data de 30 iunie 1999, în același loc și la aceeași oră, pentru a delibera asupra următoarei:

ORDINE DE ZI:

PARTEA ORDINARĂ:

1. alegerea administratorilor și cenzorilor;
2. fixarea remunerației cuvenite administratorilor și cenzorilor pentru exercițiul în curs;
3. aprobarea bilanțului pe anul 1998;
4. diverse.

PARTEA EXTRAORDINARĂ:

1. majorarea capitalului social până la suma de 32.258.000 lei (treizecișidouămilioanedouăsutecincizecișioptmiilei), prin încorporarea beneficiilor.
2. modificarea statutului societății astfel:

La Art. 10 - se adaugă „sau prin orice alte modalități prevăzute de lege".

Art. 18, alin. 2 va avea următorul cuprins: - „Adunarea Generală ordinară se convoacă de către Președintele Consiliului de administrație, de unul din administratorii desemnați de către președinte, de un cenzor sau de către un număr de acționari care dețin cel puțin 10% din capitalul social, în cel mult trei luni de la încheierea exercițiului financiar pentru examinarea bilanțului și a contului de profit și pierderi pe anul precedent și pentru stabilirea programului de activitate și bugetul pe anul următor.

alin. 3 va avea următorul cuprins: - „Adunarea generală extraordinară se convoacă de Consiliul de Administrație la propunerea președintelui, a unui administrator, de Comisia de cenzori, sau de către un număr de acționari care dețin cel puțin 15% din capitalul social.

Art. 19 - după alin. 1 se introduce un nou alin. 2: - În cazul în care Adunarea Generală a acționarilor este convocată de cenzori sau de acționari, ea este condusă de persoana desemnată de Adunarea Generală prin votul majorității acțiunilor reprezentate în adunare.

Art. 24 - după alin. 1 se introduc noile alineate 2, 3 și 4: - Consiliul de administrație este investit cu cele mai ample puteri pentru administrarea ordinară a societății și, în particular, îi sunt recunoscute toate posibilitățile de realizare a scopului societății care, potrivit legii și statutului, nu sunt rezervate în mod expres Adunării Generale a asociaților.

În particular va putea subscrie obligații cambiale; să asume finanțări bancare pe durata exercițiului; va angaja și va concedia salariați și personal de conducere; va încheia contracte de furnizare; va desemna agenți și împuterniciți, va desemna directori, chiar generali și mandatari pentru acte particulare sau pentru categorii de acte, cărora le poate transfera unele atribuții determinate ale Consiliului și le poate conferi chiar și puteri de reprezentare. Această enumerare este exemplificativă și nu limitativă.

Oricum, sunt excluse din administrarea ordinară actele care pot modifica situația societății sau pot altera substanța patrimoniului social.

Art. 25 alin. 1 va avea următorul cuprins: - Consiliul de Administrație al societății „CONSTRUCTORUL" S.C.C.A. Arad se compune din 3 (trei) administratori, care sunt aleși de Adunarea Generală pe o durată de 4 (patru) ani.

alin. 2 va avea următorul cuprins: - Membrii Consiliului de administrație și ai Comitetului de direcție au dreptul la o indemnizație anuală, stabilită de adunare pentru întreaga durată a mandatului și, de asemenea, la rambursarea cheltuielilor impuse de funcția pe care o dețin.

Art. 27 alin. 1 va avea următorul cuprins: - Fiecare administrator va trebui să depună o garanție egală cu cuantumul indemnizației cuvenite pe două luni.

Art. 28 alin. 2 va avea următorul cuprins: - Consiliul ia decizii cu majoritate de voturi; în caz de paritate prevalează votul Președintelui.

Arad, 8.06.1999
S.C. CONSTRUCTORUL S.C.C.A.
Președintele Consiliului de Administrație
Boroș Liviu
(5213909)

La cel mai mic tarif din Arad

TAXI GLOBAL

1950 lei/km
Tel: 945; 23.00.00

Angajez cu convenție de colaborare taximetriști cu mașini proprii echipate cu stații de emisie-recepție

MATRIMONIALE

IELA IOAN, 76 ani, str. Oborului nr. 30, sunt străin, sunt sărac, caut o FEMEIE credincioasă, cinstită. P.31.10 -31, smerită, săracă, fără defecte, plăcută la vedere, să mă însoțească unde mă trimite Domnul Iisus. Marcu 16.15-20. Vă mulțumesc! Domnul Iisus să vă binecuvânteze, pe toți! Amin! (16232)

VÂNZĂRI APARTAMENTE O CAMERĂ

Vând apartament 1 cameră, zona Tic-Tac, preț negociabil. Telefon 243509. (15832)

Vând garsonieră confort I, zona Miorița. Informații telefon 268030. (15980)

Vând apartament o cameră, ultracentral. Telefon 251117. (16115)

Vând garsonieră, confort redus, zona Romanilor. Telefon 231769. (16166)

Vând urgent garsonieră, confort I, Fortuna, preț 3.000 DM. Telefon 237530 sau 272112, după ora 16. (16142)

Vindem apartament în rate, avans plus rata pe lună, 100-120 DM, apartamente: 1 cameră, 2 camere, 3 camere, zona Vlaicu bl. 21. Telefon 285955, 092.840.244. (16150)

Vând garsonieră în comuna Vladimirescu, centru. Informații telefon 094.894.402. (15893)

Vând urgent garsonieră, confort I, îmbunătățită, zonă bună, preț 8.500 DM, negociabil. Informații telefon 260529. (16023)

Vând apartament una cameră (42 mp), zona UTA, condiții deosebite, aranjat confort modern, preț negociabil. Informații telefon 092.829.683, 244222. (16029)

Vând garsonieră, confort I, zona Micălaca, gresie, faianță, zugrăvit. Telefon 259521. (16208)

VÂNZĂRI APARTAMENTE DOUĂ CAMERE

Vând apartament 2 camere, zona III, Micălaca. Telefon 268476, după ora 15. (15743)

Ocazie! Vând apartament 2 camere, Vlaicu, 9.500 DM. Telefon 270856. (15306)

Vând apartament 2 camere, Vlaicu, îmbunătățit, et. I. Telefon 254722, 231070. (15783)

Vând 2 apartamente cu multiple îmbunătățiri, zona CEC-BRD. Telefon 236497, după ora 16. (15769)

Vând (schimb cu București) apartament 2 camere, confort II, toate îmbunătățirile. Telefon 272290. (15788)

Vând apartament 2 camere, str. Spitalului. Telefon 230732. (15756)

Vând urgent apartament 2 camere, bloc 304, Micălaca, îmbunătățit; 17.800 DM. Telefon 259651. (15871)

Vând apartament 2 camere, decomandat, multiple îmbunătățiri, etaj II, zona Alfa; preț 15.500 DM. Telefon 258633. (15913)

Vând apartament 2 camere, hol mare, în Vlaicu, bloc Y8B, sc. B, etaj VIII, ap. 34. (15993)

Vând apartament 2 camere, 2 balcoane închise, boxă, garaj, et. III, Micălaca. Telefon 210433. (15947)

Vând (schimb) apartament 2 camere, decomandate, cu 3 sau 4, zonă centrală, et. II. Informații telefon 220202, după ora 19. (15994)

Vând (schimb) apartament 2 camere, central cu apartament o cameră + diferență. Informații telefon 283358. (15784)

Vând apartament 2 camere, parter, Vlaicu, Făt Frumos, gaz, telefon, satelit, ideal privatizare, 13.500 DM, negociabil. Telefon 263460. (16054)

Vând apartament stradal 2 sau 3 camere, pentru sediu sau cabinet. Telefon 248535. (16098)

Vând urgent în Ineu apartament 2 camere, et. III, supraocazie. Telefon 511966. (5215816)

Vând apartament 2 camere, decomandate, îmbunătățiri, zona 300, Micălaca. Telefon 267293. (16169)

Vând apartament 2 camere, et. I, zona Confecții. Telefon 253120. 815711)

Vând apartament 2 camere, decomandat, bucătărie mare, parchet, faianță. Telefon 270872. (13710)

Vând apartament 2 camere, central, preț avantajos. Telefon 270884. (15954)

Vând urgent apartament 2 camere, decomandat, toate îmbunătățirile, et. IV, zonă centrală, preț negociabil la vedere. Telefon 223183. (15742)

Vând apartament bloc, 2 camere, zona Imașului. Telefon 265756. (15785)

Vând apartament două camere, zona Banu Mărăcine. Telefon 235796. (16196)

Vând apartament 2 camere, Piața Spitalului. Telefon 256547. (16214)

Vând apartament două camere cu toate îmbunătățirile cu sau fără mobilă, str. Bîrzavei bl. 104, sc. B, ap. 3. Telefon 259113. (16215)

Vând apartament 2 camere, îmbunătățiri. Informații la telefon 567164. (3629460)

Vând apartament 2 camere decomandate, garaj, bloc 346. Telefon 260627.

Vând apartament 2 camere, confort I, îmbunătățit, preț negociabil; 12.000 DM. Telefon 092.673.879; 256859. (16241)

VÂNZĂRI APARTAMENTE TREI CAMERE

Vând apartament 3 camere, str. 6 Vânători; îmbunătățit. Telefon 259685. (15199)

Vând apartament 3 camere, zona UTA, et. II. Telefon 286225. (15817)

Vând apartament bl. Z.23, 3 camere, decomandat, îmbunătățiri. Telefon 094.607.237. (15789)

Vând apartament 3 camere, toate îmbunătățirile, etaj 8, Micălaca, zona 300. Telefon 265427. (15778)

Vând apartament 3 camere, Chișineu Criș, îmbunătățit, gaz și telefon sau schimb cu Arad (apartament similar sau casă). Telefon 520725. (16022)

Vând apartament 3 camere, 2 băi, 2 balcoane, faianță, gresie. Telefon 254990. (16074)

Vând apartament 3 camere, et. III, central, cu garaj (schimb cu 4 camere). Telefon 251748. (16100)

Vând apartament 3 camere, decomandate, suprafață 118 mp, zona Polivalentă (Aleea Răsăritului), et. 4/4. Telefon 256329, preț 32.000 DM, negociabil. (16155)

Vând apartament 3 camere, confort I, et. IV, acoperiș în stare perfectă cu boxă, preț 17.800 DM + garaj autorizat 2.800 DM. Telefon 275293. (16157)

Vând apartament 3 camere, decomandat, parchetat, et. 4/4, acoperiș ardezie, nou, garaj, boxă, zona Polivalentă. Telefon 223165. (15747)

Vând apartament 3 camere, zona centrală, preț rezonabil. Telefon 270884. 815954)

Vând apartament 3 camere, bloc, zonă centrală. Informații telefon 255175. (15835)

Vând apartament 3 camere, ultracentral, str. T. Vladimirescu, et. IV, îmbunătățiri, acoperiș stare perfectă, garaj, preț 28.500 DM. Telefon 270545, 094.646.919. (16179)

Vând apartament 3 camere, parter, lângă viaduct Micălaca. Telefon 263101. (16180)

VÂNZĂRI APARTAMENTE PATRU-CINCI CAMERE

Vând (schimb) apartament 4 camere, zonă ultracentrală, foarte liniștită, etaj IV. Telefon 412109.

Vând apartament 5 camere, zona Tic-Tac, et. I, 23.000 DM. Telefon 092 344 770, 092 226 333. (15778)

Vând apartament 4 camere, Piața Soarelui, Micălaca. Telefon 221947, 267508. (15890)

Vând apartament 4 camere, decomandat, zonă bună, bl. 102, et. 8, fără probleme cu acoperișul, preț convenabil. Informații telefon 266562. (16088)

Vând apartament 4 camere, ultracentral, (asociație) garaj, privatizare. Telefon 057/280656. (15814)

Vând apartament 4 camere, decomandat, Vlaicu, preț convenabil. Telefon 235331. (15640)

Vând apartament 4 camere în orașul Lipova, stil occidental, geamuri, uși, balcon termopan, preț 15.000 DM, negociabil, ocazie. Telefon 277722 sau 094.228.120. (16211)

Vând (schimb) apartament 4 camere, Micălaca 500, et. III, 25.000 DM. Telefon 264060. (16202)

Vând apartament deosebit, 5 camere, Micălaca, zona Miorița. Telefon 094.661.712. (16198)

VÂNZĂRI CASE

Vând VILĂ, construcție nouă, 2 etaje, 2 apartamente, confort deosebit; TOATE FACILITĂȚILE. Telefon 278927; 285485. (16243)

Vând casă, Aradul Nou, 3 camere, anexe, grădină mică, 21.000 DM, negociabil. Telefon 094 246 768. (15655)

Vând casă cu grădină în Cuvin, 2.400 mp, anexe, ocupabilă imediat, preț negociabil. Telefon 057-265390, 092 251 535. (15690)

Vând vilă neterminată, 5 camere, garaj, 2 băi, 2 holuri, 2 balcoane, o bucătărie, 2 debarale. Telefon 258771, 094 534 726. (15687)

Vând casă în Mîndruloc nr. 193, preț 25.000 DM, negociabil. (15827)

Vând casă în Vladimirescu str. V. Milea nr. 13, preț 40.000 DM, negociabil. (15827)

Vând casă Micălaca, încălzire pe gaz, apă, baie, anexe, grădină. Informații telefon 266408. (16018)

Vând casă în Pecica nr. 2141/3, str. Gării. Telefon 468917. (15736)

Vând urgent (schimb cu apartament 2 camere + diferență) casă 2 camere, hol, garaj, grădină, preț 27.000 DM. Telefon 257124. (16097)

Vând casă mare, 5 camere, grădină, gaz, zona UTA, str. Bucegi nr. 12. Telefon 248535. (16098)

Vând casă mare, grădină, apă, în comuna Șagu nr. 634, jud. Arad. Telefon 057/266007; 094.577.956. (16186)

Vând casă cărămidă, dependințe, grădină, posibilități diverse (zona vămii), Telefon 273560. (16061)

Vând casă mare, grădină 1400 mp, garaj, 80.000 DM. Telefon 238031. (16078)

Vând casă mare pentru firmă cu magazin mare, birouri, depozite, curte, zona Micălaca (lângă alimentara Super Maxim). Telefon 256329. (16155)

Vând casă, Grădiște, 4 camere, gaz, str. V. Moga nr. 38. Telefon 224061. (15739)

Vând casă, comuna Vladimirescu, str. Împroprietăriților nr. 9. (15893)

Vând casă mică, Vlaicu, zona UTA, preț avantajos. Telefon 270884. (15954)

Vând casă tip vilă, suprafață construită 140 mp, alimentare cu apă, canal și încălzire proprie pe gaz, Subcetate str. Radu de la Afumați nr. 26/A. Telefon 280704 sau 092.778.625, după ora 19. (15994)

Vând casă mare, parter + etaj, compusă din 2 aparta-mente, intrare separată, magazin, spațiu producție, garaj, casă mică, curte mare, grădină apă, gaz, str. Leului nr. 1, Bujac. (15997)

Vând casă în Chișineu Criș, str. Teilor nr. 34, preț 8.000 DM. Telefon 094.795.259. (5213386)

Vând casă țărănească cu grădină, necesită reparații, în localitatea Cicir nr. 279, preț 11.000 DM, negociabil. Telefon 248352. (15786)

Vând casă nouă, neterminată, posibilități gaz și apă cu grădină mare, localitatea Mîndruloc nr. 241. Telefon 248352. (15786)

Vând casă în Lipova, 5 camere, dependințe, garaj, grădină, cablu, satelit, preț informativ 100.000 DM. Informații telefon 561706 sau 567123. (3629452)

Vând urgent casă 3 camere, curte, grădină în Frumușeni, 12.500 DM, negociabil. Telefon 277109. (16193)

Vând casă mare cu etaj, zonă centrală. Telefon 280101, după ora 16.

Vând casă 3 camere, bucătărie, baie + anexe în curte, atelier mare de reparații auto, telefon, gaz, apă, cablu. Adresa str. Odobescu nr. 34, Grădiște. Telefon 276704. (16210)

Vând casă, Chișineu Criș, str. Carpați nr. 13, gaz. (5213389)

Vând (schimb) casă cu gaz, modestă, 3 camere, baie, garaj, grădină, la șosea cu garsonieră + 12.000 DM. Telefon 413165. (16229)

VÂNZĂRI SPAȚII COMERCIALE

Vând (închiriez) BRUTĂRIE cu toate dotările. Informații telefon 276619. (15957)

Vând spațiu comercial, strand, 21 mp, preț avantajos. Telefon 267928. (15661)

VÂNZĂRI TERENURI

Vând teren 800 mp, str. Brâncoveanu nr. 49 (fosta Scărișoarei), vizavi de benzinăria Amarad, zonă foarte bună, apă, gaze. Telefon 251058; mobil 094.180.071. (15837)

Vând teren intravilan, zonă rezidențială, Grădiște, suprafață 875 mp, front stradal 18 m cu sau fără proiect. Telefon 092.576.029. (16179)

Vând 1500 mp teren în Grădiște, zona vilelor. Telefon 092.275.276. (16171)

VÂNZĂRI AUTO

Vând FIAT UNO, an fabricație 1986, preț 3.200 DM negociabil. Telefon 281802, orele 8-14 sau 094.606.530.

Vând Dacii noi, 0 km. Telefon 094.157.830; 246423. (14484)

Vând cârlige remorcare omologate și remorci dublu ax, noi, cu prelate TIR. Telefon 059-372528 sau 092 430 499. (15347)

Vând Dacia 1300, fabricație 1980. Telefon 283679. (15624)

Vând Fiat Regata Diesel, stare foarte bună. Telefon 257728, 092.632.340. (15834)

Vând combină Apple, masa 4 m, în lucru. Telefon 094/607.237. (15789)

Vând Ford Fiesta, an 1985, neînmatriculat, benzină. Telefon 278017. (15790)

Vând urgent autoturism Isuzu Trooper, an fabricație 1990, 2,8 TDI Intercooler 4x4, km 77.000 culoare gri metalizat; preț foarte avantajos. Telefon 288068, după ora 20. (15878)

Vând autoturism Moskvich 1500, stare de funcționare, CIV, sat Dorobanți nr. 579. (15922)

Vând Ford Sierra, înmatriculat pe persoană fizică, stare foarte bună. Telefon 259891. (15979)

Vând FIAT RITMO TD, an 87, înmatriculat persoană fizică. Telefon 265427. (15778)

Vând (schimb) Fiat Ducato 2,5 TD, an fabricație 85. Telefon 279929, seara. (16008)

(Continuare în pagina 15)

(Urmare din pagina 14)

Vând Ford Scorpio, 1991, injecție, stare excepțională. Telefon 220202, după ora 19. (15994)

Vând Dacia 1300, îmbunătățiri, preț negociabil. Telefon 263076. (16024)

Vând Opel Astra 1997, îmbunătățiri, 41.000 km, preț 16.500 DM. Telefon 280173. (16024)

Vând Dacia 1300, stare bună, preț negociabil. Telefon 280881. (16040)

Vând Ford Tranzit an fabricație 1988. Informații telefon 217006. (15958)

Vând Mitsubishi Lancer 3.300 DM sau schimb cu Dacia, Oltcit. Telefon 272920. (16079)

Vând Ford Fiesta Diesel, 1,8, an 1994, neînmatriculat. Telefon 092 509 416. (16104)

Vând Dacia 1310, an 1982, stare bună, motor nou, 2.800 DM, negociabil. Telefon 273560. (16061)

Vând urgent autobasculantă Saviem 8 tone, în stare bună de funcționare, preț negociabil. Telefon 258318. (16182)

Vând Yamaha 9x250 și VW Passat CL din 1984. Informații 222844. (16175)

Vând Dacia 1410, 1 an în garanție, 9.000 km, Pecica nr. 7. Telefon 246185. (16161)

Vând Ford Orion 1,8 Diesel, 1989, înmatriculat. Telefon 094.801.417; 261917. (16132)

Vând combină Forscjitt-E517, stare excepțională, masa de tăiere 6 m. Telefon 224061, 094.552.095. (15739)

Vând Oltcit Club RM11, an fabricație 1989, Cermei nr. 702, sau 440, 1200 DM. (15751)

Vând Nissan Sunny 1700 Diesel, 4 uși, an 1988, prin dezmembrare. Telefon 094/ 286.131. (15802)

Vând Dacia papuc, 1986, acoperită. Telefon 511403. (5215809)

Vând Opel Kadett 1,3 GSI, 1986, 4.500 DM. Telefon 057/280656; 057/234069. (15814)

Vând Opel Ascona 1600 Diesel, an 1986, înmatriculat. Telefon 562115. (3629454)

Vând Dacia 1300, 1979, CIV, stare foarte bună. Telefon 511749. (5215810)

Vând convenabil Dacia 0 km, orice model. Telefon 094.391.896; 421145. (15919)

Vând coasă rotativă-Germania atașabilă tractor cu randament de 1 ha/1/2 oră cu probă de lucru, preț negociabil. informații telefon 121/A, Șicula jud. Arad, familia David Sofia, după ora 21. (15974)

Vând autoturism Dacia 1410 și Fiat combi Diesel, str. Leului nr. 1, Bujac. (15997)

Vând urgent Dacia 1300, 1976, 1250 DM, negociabil. Telefon 277109. (16193)

Vând (schimb) Nissan Sunny 2.0 Diesel LX combi, stare excelentă, 1993, 13.800 DM, aștept variante. Telefon 276898. (16194)

Vând camion MAN Turbo Diesel 7,5 tone, preț 25.000 DM, negociabil, înmatriculat cu CIV, izotermă an fabricație 1987, motor 6000 cmc, stare perfectă funcționare. Relații telefon 252669 sau 270706. (16205)

Vând combină Fothschritt 512, motor Mercedes 3700 cmc, talon Audio 100. Telefon 520401 sau 094.797.078. (5213397)

Vând ARO 10, Cabrio, an fabricație 1991, CIV, model deosebit. Telefon 269607, seara. (16219)

Vând Mercedes 240 Diesel, an 1979, stare bună, trapă, servodirecție, preț 4.000 DM. Informații telefon 094.824.637. (16222)

Vând Dacia papuc, stare foarte bună, înmatriculată. Telefon 281225.

Vând tractor U 650, an de fabricație 1993, cu remorcă 3,5 tone. Telefon 094.507.218. (16253)

Vând motor VW 1,5 cmc; motocicletă Jawa 351 cmc. Telefon 254495. (16260)

VÂNZĂRI ELECTRO

Vindem o mare gamă de TELEVIZOARE COLOR (100 modele); prețuri convenabile. Telefon 211213; 094.161.486. (16087)

Vindem TELEVIZOR COLOR SONY TRINITRON, diagonala 69, teletext, meniu. Telefon 211213. (16087)

Vând vitrină frig orizontală, tip Alco și vitrină frig verticală italiană; preț negociabil. Telefon 255948; 094.600.495. (15884)

Vând telefon celular Motoroia d 520 nou. Telefon 289522 sau 094 608 032. (16039)

Vând mașină spălat automată, marca Privileg 28, nouă. Telefon 280225. (16185)

Vând aparat înghețată, monofazic cu un braț. Telefon 287041. (15846)

Vând malaxor, cuptor, aparat devizat, mașină rulat cornuri și vitrină frigorifică orizontală. Telefon 092/ 571.342. (5213398)

Vând urgent, în rate, aparat de înghețată cu două brațe. Telefon 250876. (16220)

VÂNZĂRI DIVERSE

Vând: UȘI, FERESTRE, PAL, PLACAJ, PFL, LAMBRIURI, DUȘUMELE, PLASĂ RABITZ, CUIE, FIER BETON, ȚEVI, PROFILE TERACOTE, VOPSELE, BCA, ȚIGLĂ, VAR 22.500 lei/ sac; CIMENT 45.500 lei/ sac; MEMBRANE BITUMINOASE, VATĂ MINERALĂ; str. Pădurii, nr. 69, orele 8-17. Telefon 211272. (16072)

Vindem avantajos TV, combine și lăzi frigorifice, frigidere, mașini de spălat, videouri, receptoare satelit, biciclete, anvelope auto, diverse dimensiuni. Arad, telefon 563027. (14103)

Vând BOLȚARI, 4 modele; PAVELE, BORDURI etc. Telefon 245689. (14805)

Vând ouă prepeliță, cu instrucțiuni. Telefon 289966, 248064. (15735)

Vând en-gros, haine second-hand, import Germania, baloți 50 kg, pe categorii, calitate excepțională. Telefon 094/ 783.436. (15779)

Vând BOLȚARI BETON, dimensiunile 32x20x15, 50x20x20, 50x20x15. Telefon 288668. (16102)

Vând cântar 550 kg; vând frigider cu agregat de 800 W. Telefon 257956; 281289. (15930)

Vând pianină marca August Förster, stare excepțională. Telefon 054-262664, Șimeria, după ora 16. (15949)

Vând vitrină frigorifică și căsuță lemn 21 mp, pentru privatizare. Informații telefon 217006. (15958)

Vând un loc de veci la UTA, dormitor de nuc, binoclu mare import, dulapuri. Telefon 248535. (16098)

Vând junincă gestantă 9 luni, str. Fagului nr. 55, Arad. (16121)

Vând miere polifloră din1998, aproximativ 300 kg, friteuză profesională. Telefon 252035. (16187)

Vând junincă trei ani jumătate, rasa Elită. Informații Dezna str. Avram Iancu nr. 49. (16093)

Vând 30 familii de albine și roiuri, rame, dadantblat. Informații Cuied nr. 182. (3629405)

Vând cazan de baie, sticlă terasă, uși metalice, convenabil. Telefon 259630. (16144)

Vând PLASA grad ZINCATĂ, orice dimensiuni. PLASĂ RABITZ și CUIE construcții, str. Vrabiei nr. 4. Telefon 289997, 275701, 094.558.552. (10939)

Vând sau închiriez garaje, str. Hațeg nr. 7, Arad. Telefon 057-211135 sau 092.372.699. (15780)

Vând dozator suc 4 capete + 5 tuburi CO2, localitatea Cermei nr. 440, 2500 DM. (15751)

Vând (închiriez) depozit metalic 130 mp înalt 4 m; vând construcție în roșu 140 mp parter 1600 mp teren în Gai, aproape de șoseaua națională (casă, mini motel); vând 2 camere bloc în Timișoara, central. Telefon dimineața 221496. (15983)

Vând colțar mare extensibil din plus pe maro. Telefon 278352. (15923)

Vând mobilă Altdeutsch, mese birou, uși lemn, radiatoare electrice. Telefon 276898. (16194)

Vând cort 4 persoane. Telefon 235062.

Vând banzic mare, nou, roți aluminiu, diametru 65 cm, preț negociabil. Gurahonț telefon 438, familia Costea. (3713091)

Vând canapea extensibilă, nouă, model Elvila, 1.600.000 lei. Telefon 278352. (16206)

Vindem: ciment, BCA, PC, OB la prețuri negociabile. Telefon 287822. (16192)

Vând cazan de tuică, 80 litri, cu răcitor spirală. Telefon 276488.

Vând LEMNE FOC esență tare, orice cantitate. Telefon 276488.

CUMPĂRĂRI TERENURI, IMOBILIARE

Cumpăr urgent apartament 1 cameră sau garsonieră, confort I, centru , Vlaicu, Micălaca. Telefon 270872. (13710)

Cumpăr sau închiriez casă în zona Subcetate sau Aradul Nou. Telefon 222844. (16175)

CUMPĂRĂRI DIVERSE

Cumpăr berbeci adulți, plata pe loc. Telefon 094 552 162. (15853)

Cumpăr GRÂU panificabil cantități mari, plata pe loc. Tel. 276477.

CERERI ȘI OFERTE DE SERVICII

Angajăm PERSONAL. Informații PIZZA PARTY, STRAND NEPTUN, între orele 20-21. (16158)

„AZUR" angajează VÂNZĂTOARE profil alimentar. Telefon 223552. (15783)

Angajăm TINERI (18-26 ani), salarizare avantajoasă. Pentru detalii sunați la 211651. (15790)

SOCIETATE COMERCIALĂ anagajează BARMANĂ. Telefon 256835. (16207)

Angajez VÂNZĂTOARE pentru Piața Obor. Informații telefon 277884 sau 094/ 394.607. (16213)

GRUPUL ȘCOLAR INDUSTRIAL „ATANASIE MARIENESCU" LIPOVA anunță concurs în data de 03.07.1999, ora 10, pentru ocuparea postului vacant de CONTABIL ȘEF. Condiții: studii superioare economice, 5 ani vechime. Relații la liceu sau telefon 561137. (3629458)

Angajez OSPĂTARĂ pentru bar. Telefon 271953. (16217)

CAUT CIOBAN la OI; condiții bune; salarizare avantajoasă. Telefon 474580. (Ag. Nădlac)

PRESTĂRI SERVICII

Instructor auto DRILA, pregătește categoria „B", rate, negociabil. Telefon 256001. (15980)

REPAR mașini spălat automate din import, microunde, aparate electrocasnice. Telefon 531106. (3714941)

DIVERSE

CABINETUL MEDICAL „TAHIMED"
efectuează: CONSULTAȚII, ELECTROCARDIOGRAME, ANALIZE LABORATOR, FIȘE ȘCOALĂ, PRESCHIMBARE PERMIS CONDUCERE.
str. Miron Costin, bl. B. Telefon 252833. (15865)

SC „METIN IMPEX" SRL dorește să obțină autorizație de mediu pentru amplasare în Calea Șiriei nr. 19 a două containere mobile de distribuție carburanți. Eventualele contestații se pot depune la Agenția de Protecția Mediului Arad, B-dul Dragalina nr. 16. (16200)

CITAȚII

Este citată numita Ilieș Dora cu domiciliul necunoscut în procesul de ieșire din indiviziune, dosar 3727/99 cu termen la 22.06.1999, Judecătoria Arad. (16228)

TURISM

ATLASSIB

Efectuează zilnic transport de persoane în GERMANIA, AUSTRIA și FRANȚA, la prețuri accesibile cu autocare moderne.

NOU!!! ITALIA cu tranzit AUSTRIA, SUEDIA cu tranzit POLONIA și UNGARIA la BUDAPESTA.

IMPORTANT! Prin „ATLASSIB" puteți călători în toată EUROPA: BELGIA, OLANDA, DANEMARCA, FINLANDA, NORVEGIA, ANGLIA, SPANIA, PORTUGALIA.

Pentru grupuri organizate, închiriem autocare și microbuze moderne.

„ATLASSIB" efectuează servicii de mesagerie, asigurări medicale și cărți verzi.

TUNISIA, OFERTĂ SPECIALĂ: 29 iunie - 9 iulie, la 545 DM.

Agențiile din centru: telefon 251871 și 252727 și AUTOGARA, telefon 270562.

VĂ AȘTEPTĂM, zilnic. (c. 17)

ÎNCHIRIERI

Ofer spre închiriere apartament 2 camere (Micălaca). Telefon 256287; 250036. (15867)

Închiriez 2 spații comerciale în Arad, Bd. Revoluției. Relații suplimentare, telefon 094.555.686. (15154)

Închiriez magazin alimentar cu participațiune. Telefon 257956; 281289. (15930)

Primesc o fată, două, în gazdă. Telefon 255929. (16148)

Dau în chirie spațiu comercial ultracentral, vitrină stradal termopan. Telefon 279612. (16106)

Ofer spre închiriere apartament 2 camere, bloc, Piața Spitalului. Telefon 262290, 280376. (16172)

PIERDERI

Pierdut aviz de însoțire a mărfii de la nr. 1798951 - 1799000, seria AAA și chitanță fiscală nr. 5679451-5679500 seria ALA al A.F. HEBRISTEAN. Le declar nule. (16164)

Pierdut cernet de șomaj eliberat de DMPS Arad pe numele Boiciuc Vasile. Îl declar nul. (15986)

Pierdut legitimație eliberată de CTP Arad pe numele Lupu Vasile. O declar nulă. (16089)

Pierdut certificat de concediu medical Seria MMPS 1993A nr. 4735231 pe numele Nagy Alina. Îl declar nul. (16084)

Pierdut carnet de producător eliberat de Primăria locală Șiria pe numele Trif Angela. Îl declar nul. (16165)

Pierdut atestat taxi eliberat de IJT Arad pe numele Semelbrauer Francisc. Îl declar nul. (16176)

Pierdut carnet student pe numele Bujor Paul eliberat de Universitatea de Vest „VASILE GOLDIȘ". Îl declar nul. (16221)

Pierdut autorizație de funcționare pentru taximetrie eliberată de Prefectura Arad pe numele GROZA VASILE GHEORGHE. O declar nulă. (16224)

Pierdut cod fiscal nr. 3891979 eliberat de Ministerul Finanțelor pe numele GROZA VASILE GHEORGHE. Îl declar nul. (16225)

† SERVICII FUNERARE †

SC „NOSFERATU" SRL, este alături de dumneavoastră în momentele grele, asigurând SERVICII FUNERARE COMPLETE în condiții de calitate occidentală (inclusiv SPĂLAT, ÎMBĂLSĂMAT; ORGANIZĂM POMENI) la prețuri minime. OFERTĂ SPECIALĂ: sicriu brad, respete, cruce, 750.000 lei. Str. Ghiba Birta nr. 26; telefon 270437, 094 554 874, NONSTOP. Transportul pe raza localității este gratuit!!! (c. 978)

† DECESE †

Cu adâncă durere în suflet, anunțăm încetarea din viață a iubitului nostru frate
HORGA IOAN.
Înmormântarea va avea loc duminică 20 iunie 1999, la ȘEPREUȘ. Dumnezeu să-l odihnească în pace! Fratele Teodor din Arad cu familia.

Cu adâncă durere anunțăm încetarea din viață, a iubitului nostru tată și bunic
POPA VASILE.
Înmormântarea va avea loc duminică, 20 iunie 1999, ora 15, din str. Porumbului, nr. 31, Grădiște. Dumnezeu să-l odihnească în pace! Fiica Rodica, fiul Radu, ginerele Victor și nepotul Călin.

† CONDOLEANȚE †

Mulțumim tuturor celor care ne-au împărtășit marea durere la despărțirea de iubitul nostru
ȚIU PETRU.
Dumnezeu să-l odihnească în pace! Familia îndoliată. (16199)

Copiii de la Bazinul de înnot și familiile acestora, transmit sincere condoleanțe domnului profesor ARTUCOV MIROSLAV, cu ocazia trecerii în neființă a tatălui acestuia, după o lungă și grea suferință. (16163)

Serviciul de Administrație al Spitalului Clinic Județean, transmite sincere condoleanțe doamnei dr. Dina Tașcă, la trecerea în neființă a bunicii sale dragi, DRAGINA SARLOTA MOȚU.

Colectivul Compartimentului de Chirurgie axo-maxilofacială al Spitalului Clinic Județean Arad, este alături de doamna dr. DINA TAȘCĂ, pentru suferința pricinuită de decesul dragei sale bunici. Sincere condoleanțe! (16238)

Colectivul Serviciului Aprovizionare Depozite Transport al SC „ARIS" SA Arad, este alături de domnul director comercial, ing. HORGA TEODOR, în marea durere pricinuită de decesul prematur al fratelui. Sincere condoleanțe familiei îndoliate! (16251)

Suntem alături de domnul director comercial HORGA TEODOR în greaua suferință pricinuită de moartea fratelui său. Serviciul Vânzări - SC „ARIS" SA. (16255)

Colectivul de conducere al SC „ARIS" SA Arad, este alături de colegul și directorul societății, ing. Horga Teodor, la marea durere pricinuită de decesul fratelui său,
HORGA IOAN
și transmite sincere condoleanțe familiei îndoliate. (16257)

† COMEMORĂRI †

Absolvenții Liceului nr. 3 Arad, Promoția 1965 aduc un pios omagiu memoriei stimaților noștri profesori și dragilor colegi dispăruți dintre noi dar prezenți în amintirile noastre
prof. ALEXANDRESU OLGA
prof. NEAGRĂU MARTA
prof. MANOLIU FILIP
prof. MANCAȘ OCTAVIAN
prof. POPOVICI CORNELIA
prof. STOIA GRUIA
prof. BULAT-CORDOREANU EUGENIA
și MOCANU-KOVACS ELENA, RUSU ANDREI, ȘIRIANU STELA. Veșnică amintire! (16209)

Cu adâncă durere în suflet anunțăm împlinirea unui an de când ne-a părăsit pentru totdeauna
MORAR CORNEL,
care a fost cel mai bun tată, socru și bunic din lume. Nu te vom uita niciodată. Fiicele, ginerele și nepoții. (15761)

Se împlinește azi, 19 iunie 1999, un an de la decesul iubitului nostru soț, tată și bunic
MOGA DIMITRIE.
Parastasul de pomenire va avea loc, duminică 20 iunie 1999, ora 12, la Biserica Șega II. Familia (16075)

În data de 19 iunie se împlinesc 6 luni de când m-a părăsit unicul meu fiu, la numai 45 ani.

ORZ ȘTEFAN (GIONY).
„Singurătatea greu m-apasă/ De când ai plecat de-acasă/ La chipul tău mereu privim/ Și tot la tine ne gândim ". Îndoliați: mama, tata, fiica Ramona și fiul Ștefan, nepoțica Ramona și ginerele Robi. Să-i fie țărâna ușoară. Parastasul va avea loc azi, 19 iunie 1999, la Biserica din Vlaicu. (16124)

Se împlinește un an de la decesul iubitului nostru soț, tată și bunic
CADAR AUREL.
Parastasul va avea loc, astăzi, 19 iunie 1999, ora 16,30 la Noua Catedrală Podgoria. Familia îndurerată. (16195)

Șase luni de dor, tristețe și durere au trecut de când tu, tati drag,

SUCIU GHEORGHE
ne-ai lăsat singure, fiind răpit prea devreme dintre noi. Mami Smaranda și eu fiica ta Cristina îți ridicăm parastasul de pomenire, sâmbătă la Catedrala Ortodoxă, la ora 18,30. (16218)

Duminică, 20 iunie, se împlinesc 2 ani de când a plecat dintre noi,
avocat, doctor
TOMȘA GHEORGHE.
Nu te vom uita niciodată! Familia. (16231)

LA „VINALCOOL" - TRADIȚIE ȘI PRESTIGIU

„Omul să vadă de unde cumpără și ce cumpără"

Cartea de vizită a unei firme o face, de multe ori, numele și renumele managerului ei. Personalitatea domnului Nicoară Creț, doctor în economie, director de peste 17 ani (director comercial iar din 1990 director general) aduce un plus de prestigiu societății comerciale, „Vinalcool".

– Suntem o firmă cu capital integral privat din 1996 - ne spune dr. ec. Nicoară Creț, director general. „Vinalcool", este o firmă cu tradiție (înființată în 1968). La sediul central (din Calea Timișorii) avem depozitele de păstrare a vinului, utilajele pentru producerea alcoolului, precum și liniile de îmbuteliere. În teritoriu deținem unități de producere a materiei prime: a vinului din struguri la Mocrea, Pâncota și Miniș; distilării la Gurahonț și Săvârșin precum și cazane țărănești în aproape toate satele județului. Avem un depozit de colectare țuici, rachiuri naturale la Chișineu Criș. Iar în Arad, pe str. Dorobanți, o fabrică de oțet.

– Într-adevăr, o firmă mare...

– Și de prestigiu. Pentru că avem specialiști, ingineri, tehnologi, maiștri, ingineri chimiști care urmăresc în permanență, prin laboratorul propriu și în procesul de fabricație, respectarea rețetelor și a tehnologiei așa încât produsele noastre să fie de cea mai bună calitate.

– Piața este invadată de tot felul de băuturi. Nu fac concurență produselor d-voastră?

– Ba ne fac, și de multe ori nu o concurență cinstită. Mulți fac evaziune fiscală și își permit să vândă mai ieftin, alții fac o „evaziune calitativă" (produc fel de fel de băuturi în spații improprii, din materie primă care poate fi toxică pentru oameni - conțin plumb, fier și alte substanțe dăunătoare sănătății). Pe fondul sărăciei, care a cuprins întreaga societate, omul se uită la 100-200 de lei și în loc să cumpere o băutură naturală, o băutură produsă sub control, cumpără băuturi de sinteză, nocive. Eu aș zice așa: omul să vadă de unde cumpără și mai ales ce cumpără.

– Dacă ar dori să ia o băutură produsă de „Vinalcool" ce ați recomanda?

– La „Vinalcool" se produce o gamă largă de băuturi cum ar fi: vinuri (făcute în centrele proprii din Podgoria Aradului sau aduse din alte podgorii - Recaș, Jidvei) și produse pe bază de vin - vinars și coniac; băuturi spirtoase (vodcă, rom, lichioruri) făcute din alcoolul din producție proprie cu utilaje corespunzătoare și în condiții de siguranță pentru consumatori (din cereale, melasă sau fructe); băuturi naturale (țuici, rachiuri) distilate sub control de laborator. Pentru gospodine producem oțet din vin de cea mai bună calitate. De asemenea, aș preciza că am rămas singurul producător, în Arad, de alcool tehnic, un produs colateral care se obține în procesul de fabricare a alcoolului rafinat și se folosește la sinteze în unități specializate.

– Unde se comercializează produsele d-voastră?

– Desfacerea, produselor noastre se face prin intermediul tuturor comercianților doritori să vândă băuturile făcute la „Vinalcool". De asemenea, avem o rețea proprie de magazine: în Arad - la sediul unității (vinde băuturi îmbuteliate și vărsate la prețuri foarte mici, fără adaos comercial) pe str. Dorobanți și Sânicolaul Mic, în județ - la Zădăreni, Gurba, Berechiu, Bârsa, Pereg, Mailat.

– Intenții?

– Intenționăm să creștem nivelul vânzărilor prin câștigarea piețelor virgine pentru „Vinalcool" (nu suntem foarte bine reprezentați în județele limitrofe), vrem să scoatem produse noi care să răspundă cererii clienților. Dar acestea vrem să fie o surpriză.

Linia de îmbuteliere vinuri - o linie modernă, deservită de un personal calificat, în condițiile de igienă prevăzute de Institutul Național.

◆◆◆

Magazinul de prezentare (de la sediu, Calea Timișoarei nr. 30), unitate reprezentativă în care consumatorii găsesc (îmbuteliate sau în vrac) toată gama de produse a „Vinalcool". Ca o noutate, în magazinele de prezentare S.C. „Vinacool" puteți găsi, începând de astăzi, alcool rafinat de 87 grade, neîmbuteliat, la cel mai mic preț din Arad.

◆◆◆

Pivnița unde sunt păstrate, în condiții de temperatură constantă, vinurile obținute din podgoriile arădene.
Aici vinurile - „Fetească regală", „Muscat Otonel", „Perinița", „Pinot Noir" ș.a. - nu-și pierd calitățile inițiale și se înnobilează prin învechire.

OȚETUL

Oțetul produs și îmbuteliat la „Vinalcool" este obținut prin fermentarea acetică a vinului. Oțetul fabricat aici dă gospodinelor siguranța că murăturile lor nu se vor înmuia ca în cazul folosirii oțetului preparat prin sinteză (comercializat în paralel pe piață).

ȚUICA NATURALĂ DE PRUNE

Țuica naturală de prune, un produs autentic românesc, este obținută prin metoda tradițională folosită în gospodăriile particulare pentru țuica de casă. Acest produs este 100% natural, iar prin prezentarea tipic românească, aroma deosebită de prune și tăria de 50° devine o surpriză extrem de plăcută pentru situațiile speciale.

BĂUTURILE ALCOOLICE ȘI ALCOOLUL SANITAR

Alcoolul rafinat din producție proprie, obținut din cereale, stă la baza băuturilor alcoolice fabricate după rețete proprii. Oferta actuală de produse cuprinde mai multe sortimente de vodcă de cea mai bună calitate, rom, rachiu alb, rachiuri de fructe (piersici, caise), brandy, lichioruri, alcool rafinat și sanitar. Ca o noutate, „Vinalcool" comercializează alcool sanitar în sticle de 0,33 l și în ambalaje PET de 0,5 l.

Pagină realizată de VASILE FILIP
Foto: AL. MARIANUȚ

BANCA ROMÂNĂ PENTRU DEZVOLTARE
GROUPE SOCIÉTÉ GÉNÉRALE
Sucursala Județeană ARAD
Bd. Revoluției nr. 5-7
Telefon 253280

ADEVĂRUL

COTIDIAN INDEPENDENT ARAD

Anul XI, nr. 2723

Luni, 21 iunie 1999 ● 16 pagini ● 1400 lei ● e-mail: adevarul@net.ro

WEST BANK
ARAD, B-dul Revoluției nr. 88
TELEFON: 284.888
FAX: 285.202
Acordă dobânzi atractive la depozitele în lei astfel:

	Pers. fizice	Pers. juridice
1 lună	70%	60%
2 luni	72%	62%
3 luni	75%	65%

BRAT
Publicație auditată în semestrul I 1998.
Tiraj mediu zilnic vândut: 35.948

IUBIREA DE MOȘIE

Căci iubirea de moșie e un zid
Care nu se-nfiorează de a ta faimă, Baiazid!
(M. Eminescu Scrisoarea III)

Un cititor supărat pentru cele publicate într-un articol precedent, îmi scrie că, după părerea sa, un român nu are voie să-și vorbească de rău țara și compatrioții, sugerând că de această abatere m-aș fi făcut vinovat susținând că mizeria noastră cea de toate zilele de la București ne vine. Tot dânsul ne face cunoscut că o treime dintre bucureșteni ar fi ardeleni la origine, ceea ce ar vrea să spună că pentru mizeria în care se zbate țara purtăm cu toții o egală răspundere.

„Dv. nu serviți țara, ci interesele personale, căpătuiala" - proclamă ritos distinsul nostru cititor somându-mă să nu fac păcate și amenințându-mă cu „plata" acestora.

Cu mândrie patriotică nedisimulată ni se mai amintește că „... în trecut, Bucureștiul a dat 25 la sută din producția țării, ceea ce ar vrea să spună că acolo unde funcționează mai multe fabrici, nu poate fi o zonă geografică și politică generatoare de mizerie, o sursă de poluare morală a provinciei celei netrebnice.

Cum se vede, cititorul nostru anonim (de ce?) se consideră pe el însuși un patriot veritabil și mă califică pe mine drept trădător de țară. Și asta numai pentru că spun verde în față ceea ce văd, ceea ce simt și ceea ce cred despre poporul nostru și despre țara noastră. Eu cred că autorul scrisorii la care facem referire se află într-o gravă eroare atunci când consideră un delict vorbirea de rău a neamului. La vremea lui, Ceaușescu le spunea românilor că sunt un popor de eroi, că locuitorii din spațiul carpato-danubiano-pontic sunt cei mai harnici din lume, cei mai inteligenți, cei mai instruiți. Ce mai! Primii pe linie, mai buni ca toți ceilalți locuitori ai planetei. A fost olteanul gângav un patriot pentru aceasta? Eu cred că un părinte care își laudă odraslele atunci când ar trebui să intre în pământ de rușine pentru isprăvile acestora, greșește profund. La ce-i folosește loazei s-o tămâiezi atunci când face boroboațe în loc s-o arăți lumii așa cum este?

Când un ziarist vorbește în mod public despre erorile unora dintre compatrioții săi, nu pot crede că își denigrează țara și poporul.

ȘTEFAN TABUIA

(Continuare în pagina a 4-a)

În timp ce arădenii și-au pus speranță în echipa lor de suflet

UTA NU A PREȚUIT CEEA CE A AVUT ACUM A PIERDUT TOTUL

- **8000 de suporteri au trecut de la extaz la agonie, la Alba Iulia**
- **Nici Gandolfi nu a putut face nimic**
- **Tisza vrea să plece**

Pag. 8-9

Acum și cu plata în rate!
MOBILĂ
la comandă cu:
■ materiale și proiecte pe gusturi occidentale
JOHANNA
Str. Poetului nr. 52
Telefon/fax: 057/272522

GUVERNANȚII FAC CEA MAI BUNĂ CAMPANIE ELECTORALĂ PDSR-ului

Cunoscutul analist politic **ION CRISTOIU** comentează în exclusivitate pentru cititorii ziarului „Adevărul" evenimentele săptămânii. Astăzi, despre faptul că PDSR n-ar mai trebui să facă nimic, deoarece guvernanții îi fac cea mai bună campanie electorală, despre erodarea fără precedent a imaginii actualei puteri și despre faptul că reconstrucția din Kosovo i-ar costa pe europeni câte 240 de dolari de persoană.

Pag. 5

Ieri s-au desfășurat

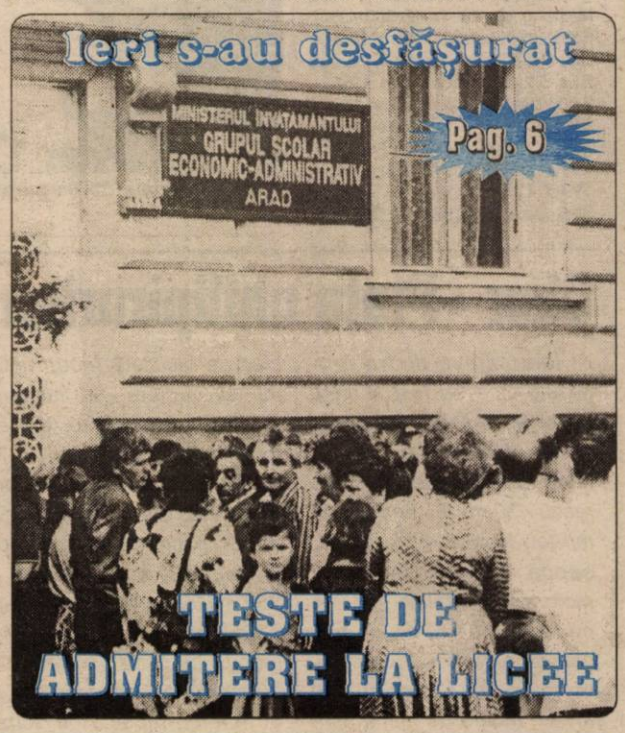

Pag. 6

TESTE DE ADMITERE LA LICEE

UȘI ȘI FERESTRE DIN ALUMINIU ȘI P.V.C.
GEAM TERMOPAN
ALGLASS
MOBILIER LA COMANDĂ
FIRME ȘI RECLAME
STR ROȘIORI 26 TEL/FAX/ 057/289053

De la trimisul nostru la București

DEMONSTRAȚIE DE FORȚĂ A PDSR

- **Sâmbătă, la Sala Palatului s-a desfășurat Liga Națională a primarilor și consilierilor PDSR**
- **Cinci mii de delegați PDSR din țară au scandat: „Să schimbăm Schimbarea!"**

Pag. 5

ASIROM S.A.
ARAD -str. N Grigorescu 1-3
Chișineu Criș, Ineu, Lipova, Sebiș
ASIGURAREA OBLIGATORIE AUTO '99
ASIGURAREA ROMANEASCA S.A. ASIROM

Centrul de limbi Moderne
INTERNATIONAL HOUSE
Str. G. Coșbuc 1
Curs de engleză
Profesori din Anglia
Înscrieri: 18, 21,22 iunie
orele 16.00 - 20.00
ih

MOBIL VENEZIA
■ MOBILIER MODERN LA COMANDĂ
■ AMENAJĂRI SPAȚII COMERCIALE
■ MATERIALE IMPORT
■ CALITATE SUPERIOARĂ
STR. VIȘINULUI NR. 74
TEL: 057/224885
092/777361

AVEM NEVOIE DE SCHIMBARE

Coaliția aflată la putere își dă ultima suflare sub ochii noștri. Că nu mai este capabilă să conducă țara, știm de mult. România seamănă din ce în ce mai bine cu o barcă fără cârmă și fără vâsle, aflată în derivă, la discreția valurilor care o lovesc din toate părțile. Țara este, în clipa de față, neguvernată. Pentru că poți numi cum vrei ceea ce fac puternicii zilei în România numai guvernare, nu. Explozia socială, întârziată prin cine știe ce miracol până acum, devine cu fiecare zi care trece tot mai probabilă. De la un capăt la altul al țării mânia oamenilor este tot mai evidentă. Dacă până și profesorii au ajuns în acel punct în care au spus „ajunge!", e limpede că societatea românească are nevoie de o schimbare.

DUMITRU TOMA

(Continuare în pagina a 5-a)

CALENDAR

■ Astăzi, Soarele răsare la ora 5 și 31 de minute și apune la ora 21 și 3 minute.

■ Au trecut 172 de zile din acest an. Au mai rămas 193 zile până în 2000!

■ **Praznicul zilei: Biserica ortodoxă**: Sf. Sfinții Mc. Iulian din Tars și Afrodisie; **Biserica romano-catolică**: Alois de Gonzaga; **Biserica greco-catolică:** Sf. M. Iulian din Tars; Sf. Alois Gonzaga (+1591).

A venit BARZA!

La Arad: Purga Anamaria-Alexandra, Weiselburger Denisa-Iuliana, Laczako Cristina-Andreea, Szabo Denis-Florin, Toda Carla-Florina, Vătui Karina, Pușcaș Miriam-Teodora, Hejja Izabela-Flavia, Toader Victor-Cristian, Draga Beatrice, Oprea Andrei, Ana Alexandra-Bianca, Doroț Florica, Condurat Larisa, Miloș Gheorghe Alexandru, Budurean Mihai, Rus Ricardo-Roberto, Nan Bianca-Roxana, Covaci Maria, Dumbravă Adriana-Emanuela.

La Chișineu-Criș: Lingurar Narcisa-Codruța, Căciulă Alina, Oltean Loredana.

La Lipova: Madarasz Robert-Yeno, Gabor Lois-Cristiana, Bîzu Cristian-Andrei.

La Sebiș: Crișan Claudia.

HOROSCOP

Luni, 21 iunie

BERBECUL (21.03-20.04). Se anunță o zi extrem de promițătoare. Nervozitatea care vă stăpânea săptămâna trecută și care se datora insucceselor dvs., dar mai ales unei vitalități scăzute, dispare ca prin farmec. Vă revine calmul și zâmbetul pe buze și vă angrenați într-o multitudine de activități interesante, care vă răpesc cea mai mare parte a timpului.

TAURUL (21.04-20.05). Persoanele singure au șanse apreciabile de a-și găsi partenerul potrivit. Celor nehotărâți sau dornici de aventuri li se recomandă ca deocamdată să stea deoparte.

GEMENII (21.05-20.06). Entuziasmul dvs. îi molipsește în această zi pe cei din jur. Planetele vă stimulează creativitatea și vă facilitează contactele cu alți parteneri.

RACUL (21.06-22.07). Vă achitați cu multă ușurință de obligațiile de serviciu, iar problemele cu care vă veți confrunta în această zi le puteți rezolva fără nici o dificultate.

LEUL (23.07-22.08). Deși din punct de vedere financiar nu o duceți prea grozav, nu trebuie să vă necăjiți prea tare. În zilele următoare situația se va schimba în bine și veți face rost de ceva bani.

FECIOARA (23.08-22.09). Starea dvs. de spirit este bună. Sunteți plin de viață și desfășurați activități susținute pe multiple planuri. Aveți însă grijă să nu vă irosiți inutil energia.

BALANȚA (23.09-22.10). Vă confruntați cu situații ceva mai neobișnuite și este necesar să acționați cu multă prudență și să dați dovadă de o atitudine flexibilă. Dacă știți să profitați de oportunitățile de afaceri ce vi se oferă, situația dvs. financiară se poate îmbunătăți considerabil.

SCORPIONUL (23.10-21.11). Debutul de săptămână este deosebit de favorabil și sunteți în formă. Dacă evenimentele evoluează așa cum doriți, puteți obține azi un profit important de pe urma unei afaceri începută cu mai mult timp în urmă.

SĂGETĂTORUL (22.11-21.12). O persoană din anturajul dvs. v-a promis că vă ajută într-o anumită chetiune, dar constatați că nu-și respectă cuvântul dat. Căutați-o și insistați să vă acorde sprijinul promis.

CAPRICORNUL (22.12.-19.01). Veți constata cu nedisimulată satisfacție că perioada favorabilă continuă. Sunteți și pe mai departe optimist și îi molipsiți pe cei din jur cu buna dvs. dispoziție. Aveți toate motivele în acest sens căci în ultimul timp necazurile v-au ocolit și succesul v-a stat mai mereu la îndemână.

VĂRSĂTORUL (20.01-19.02). Planetele vă susțin în tot ceea ce întreprindeți și demersurile dvs. se soldează cu rezultate favorabile.

PEȘTII (20.02-20.03). Inspirația vă ajută să încheiați afaceri profitabile, datorită cărora situația financiară vi se va îmbunătăți considerabil. Încercați să vă vedeți de treabă și nu vă amestecați în problemele care nu vă privesc, numai pentru a vă face de lucru.

MONTĂM FAIANȚĂ ȘI GRESIE

Telefon

092/344830

Alo, ambulanța!

În weekend, Serviciul județean de ambulanță a fost cel mai solicitat în cursul zilei de vineri.

Ora 10,00. De la „Astra Vagoane" a fost transportat la secția chirurgie plastică a Spitalului Județean un bărbat care a suferit un accident de muncă. În urma accidentului i-au fost tăiate venele pe la treimea superioară a antebrațului drept.

Ora 12,25. Pe strada Țichindeal, este găsită decedată la domiciliu H.I., de 65 ani. Cauza decesului: moarte naturală.

La mai bine de o oră de la această intervenție, echipa ambulanței este solicitată pentru M.J., de 27 de ani. Femeia s-a intoxicat în mod voluntar cu diazepam și cu penicilină, medicament la care știa că este alergică. A fost internată de urgență la Spitalul Județean Arad.

T. M.

Pecicanii vor să fie orășeni

Vineri, 25 iunie, în cadrul ședinței extraordinare a Consiliului Local Pecica, ce se va ține în clădirea fostei primării din Turnu, va fi prezentat un proiect pentru declararea localității Pecica oraș și a localității Turnu comună.

Inițiatorul acestui proiect este C.L. Pecica, la ideea viceprimarului Ștefan Nagy.

La ședință au fost invitați să participe senatorii și deputații județului Arad.

G. KNAP

VREMEA

Vremea va fi, în general, instabilă. Cerul va prezenta înnorări accentuate spre seară și în cursul nopții, când vor cădea averse de ploaie, însoțite de descărcări electrice și intensificări ale vântului, care izolat pot avea aspect de vijelie. Izolat, posibil grindină și cantități de precipitații însemnate.

Temperaturi maxime: 23 la 27° C. Temperaturi minime: 14 la 16° C.

Meteorolog, **DĂNUȚ PETRU**

CINEMATOGRAFE

Dacia: Gloria (SUA) 9,30; 11,45; 14; 16; 18; 20

Mureșul: Avocatul (SUA) 10; 12; 14; 16; 18

Arta: Dansează cu mine (SUA) 15; 18

Sala mică: Inamicul statului (SUA) 15; 17,30

Progresul: Negociatorul (SUA) 17,30; 20

EXPOZIȚIE DE GRAFICĂ IGOR PIAČKA

Complexul Muzeal Arad organizează azi, 22 iunie, expoziția de grafică: Igor Piačka (Slovacia), cu începere de la ora 17,00. Vernisajul va avea loc în cadrul Muzeului de Artă de pe strada Gheorghe Popa de Teiuș nr. 2-4.

UTILITARE

PIEȚE, TÂRGURI

Astăzi este zi de piață la Curtici, Nădlac, Bocsig, Gurahonț, Moneasa, Pilu, Vladimirescu. Tot astăzi se organizează târg săptămânal la Gurahonț și Bârzava.

Mâine, marți, este zi de piață la Seb ș, Almaș, Apateu, Semlac, Sântana, Șilindia, Vârfurile.

FARMACIA DE SERVICIU

În noaptea de luni spre marți este de serviciu, cu program non-stop, farmacia **„Grozescu"**, str. M. Eminescu nr. 21-23, telefon: 280644.

Farmacia **„Crai Nou Alfa"**, situată la parterul blocului 68, cartierul Alfa, telefon **277644** și **„Noua Farmacie"**, strada Andrei Șaguna nr. 15, telefon **948**, sunt de serviciu cu program non-stop.

CONSULTAȚII ȘI TRATAMENTE CU PROGRAM NON-STOP

Cabinetul „Apollonia", situat la parterul blocului din spatele Casei Albe (zona Gării), str. Miron Costin nr. 13, sc. A, ap. 1, tel. 251225, efectuează tratamente injectabile (intramuscular și intravenos), aerosoli, E.K.G., ecografie și analize laborator.

ÎNTRERUPERI DE CURENT

În municipiu: Luni - Petrom Vlaicu, Marmorex, R.A.R., ora 9-11. **Marți** nu sunt programate întreruperi de curent.

În județ nu sunt programate întreruperi de curent.

Trei mașini pentru fiecare... vizitator

Noroc cu cele câteva alei din „piața" de la „Hipodrom" altfel, în urma ploilor torențiale de sâmbătă noaptea, toată „piața" ar fi fost o mlaștină. Chiar și așa, cu toate că în număr destul de mic față de săptămânile trecute, vânzătorii și cei câțiva cumpărători au fost la „datorie".

Prezentăm, orientativ, din oferta: **Autoturisme Dacia** - din 1985 - 2.600 DM (negociabil); din 1987 - 2.700 DM; din 1990 - între 2.200 și 2.800 DM; din 1991 - 2.500 DM, prețurile ajungând, pentru o Dacie nouă, la 5.600-5.800 DM (negociabil).

Mașini străine: Ford Mustang, din 1994 - 13.500 dolari; Ford Courier, din 1996 - 12.600 DM; Ford Sierra, din 1987 - 4.800 DM; Nissan Micra, din 1987 - 3.500 DM; Opel Vectra, din 1993 - 11.600 DM; Opel Omega, din 1992 - 10.900 DM; Opel Astra, din 1992 - 10.350 DM, din 1993 - 11.450 DM, din 1995 - 15.900 DM; Seat Ibiza, din 1989 - 4.350 DM; Autobianchi, din 1978 (motor Fiat de 903 cm3) - 1.190 DM; Peugeot, din 1986 - 4.200 DM; Alfa Romeo, din 1990 - 7.800 DM; Mercedes 200 Diesel, din 1993 - 15.800 DM; VW Vento, din 1994 - 11.300 DM; VW Golf, din 1996 -. 14.300 DM; Audi 100, din 1992 - 20.500 DM; Audi A6, din 1995 - 29.000 DM; Renault 19, din 1985 - 9.000 DM; Renault 21, din 1988 - 10.700 DM; Renault Nagane, din 1997 - 17.800 DM; BMW 316, din 1992 - 16.200 DM; BMW 520, din 1996 - 36.700 DM.

Toate mașinile sunt înmatriculate iar prețurile lor... negociabile.

N. O.

Ofertă maximă: trei mașini au revenit pentru fiecare... vizitator
Foto: **MARCEL CANCIU**

Ziarul „ADEVĂRUL" utilizează informații transmise de agențiile de presă MEDIAFAX și ROMPRES.

Penalizările la neplata impozitelor

Penalizările pentru neplata impozitelor pe clădiri, pe primul trimestru se vor calcula începând cu 15 martie iar pentru al doilea trimestru începând cu 15 iunie. Aceste penalizări, în sumă de 0,3% pe zi, vor fi plătite doar de acum, întrucât la sfârșitul lunii februarie Guvernul a decis prelungirea termenului de plată.

Ș. P.

Obor - Piața chilipirurilor

Iată câteva dintre produsele care au fost scoase ieri spre vânzare: rachetă de tenis - 150 mii lei, candelabru - 350 mii lei, plită de reșou - 30 mii lei, bec - două mii lei, icoană - 15 mii lei, șapcă - 15 mii lei, filtru motorină - 50 mii lei, pantofi de damă 10-15 mii lei, ciocan de zidărie - 25 mii lei, târnăcop (fără coadă) - 20 mii lei, moară de mână pentru măcinat porumb - 50 mii lei, polizor electric - 250 mii lei, foarfecă de tuns oi - 20 mii lei, bec lanternă - 10 mii lei, clește pentru fierărit - 20 mii lei, compas din metal - 10 mii lei, lanț de bicicletă - cinci mii lei, detergent - 130 mii lei (10 kg), tacâmuri (inox) - cinci mii bucata, cauciuc de bicicletă (nou) - 50 mii lei, cameră - 20 mii lei, pompă - 25 mii lei, două fotolii plus o canapea - 1,7 milioane lei, televizor color (diagonala de 35 cm) - 800 mii lei, patine cu rotile - 200 mii lei, oală sub presiune - 250 mii lei, imprimantă - 350 mii lei, aspirator - 200 mii lei, mănuși de portar (la fotbal) - 20 mii lei, apărători (fotbal) - 50 mii lei, mașină de scris (electrică) - 1,25 milioane lei, casete audio - 10 mii lei, casete video (tot cu muzică populară) - 60 mii lei, bicicletă cu patru viteze - 800 mii lei, șlapi - 10 mii lei, cric - 250 mii lei, jaluzele - 175 mii lei mp (cu tot cu manoperă), pușcă aer comprimat (cu lunetă) - trei milioane lei.

AU PLECAT DINTRE NOI

Micoroi Maria (1914), Popa Vasile (1926), Ban Teodor (1940), Suciu Maria (1907), Covaci Petru (1931), Nencz Ileana (1927), Mișcoi Dumitru (1925), Gheju Gheorghe (1959), Löwy Ladislau (1913), Tichi Egon - Ștefan (1971), Isai Rozalia (1946), Lazarov Elisabeta - Rosalia (1922), Mărcuș Irina (1913).

Când ți-e lumea mai dragă se întrerupe curentul electric !

În atenția dlui director al Uzinei electrice

De mai bine de două săptămâni, în cartierul Aurel Vlaicu, și îndeosebi, în zona „Fortuna" - dar, nu numai acolo - curentul electric se întrerupe de 5, 6 ori pe zi și la cele mai neobișnuite ore.

Ce nervi provoacă aceste întreruperi de curent nu mai este nevoie s-o spunem, ca să nu mai vorbim de „binefacerile" pe care le aduc aceste accidente frigiderelor și congelatoarelor din casă! Mai mult, la blocul A-9 din Calea Aurel Vlaicu, săptămâna trecută, mai mulți locatari au rămas blocați în lift datorită întreruperii neașteptate peste zi a curentului electric, situație în care vă dați seama, ce au gândit și ce v-au „urat" cei blocați pe întuneric, în lift!

Nu știm care este cauza acestor repetate întreruperi de curent, dar credem că în condițiile în care prețul energiei electrice a crescut de 767 (!) de ori în cei 9 ani de la Revoluție este cazul ca și serviciile oferite populației să fie pe măsură.

Ce părere aveți dle director?

M. DORGOȘAN

CURSUL VALUTAR*

– VALORI ÎNREGISTRATE LA SFÂRȘITUL SĂPTĂMÂNII

Denumirea valutei	BNR	BCR		BRD		BIR		Banca Agricolă		Banca Transilvania		Bursa neagră	
		C	V	C	V	C	V	C	V	C	V	C	V
Dolar	15786	15700	15900	15680	15870	15300	16100	15400	15840	15500	15790	15500	15700
Marca germană	8334	8221	8494	8239	8424	8100	8700	8000	8380	8160	8360	8200	8300

Echipa de serviciu

IOAN TULEU – secretar de redacție.
Bianca Felea, Maria Filimon, Dan Filimon, – tehnoredactare computerizată.
Ioana Frățilă, Aurica Telcian – corectură.

Pentru o vreme

Arădenii au scăpat de disponibilizări colective

Deoarece este direct interesată de numărul celor care intră în șomaj (inclusiv de cei disponibilizați colectiv), Agenția județeană pentru ocupare și formare profesională Arad (AJOFP) ține în permanență legătura atât cu agenții economici cu capital privat cât și cu agenții economici cu capital majoritar de stat.

Așa după cum ne informa dl. **Ștefan Pascu**, directorul executiv al AJOFP Arad, se pare că în următoarea perioadă nu se întrevăd restructurări semnificative la agenții economici „de stat".

„Din discuțiile avute cu dl. Sever Puia, directorul FPS Arad, poate doar la Astra Vagoane se vor mai efectua ceva disponibilizări", ne-a mai declarat dl. Ștefan Pascu.

Cu toate acestea, în „buna tradiție impusă de tranziție" oricând poate apărea un ordin „de sus" care să dea peste cap toate previziunile...

N. O.

Pentru că n-au spațiu suficient

UNELE INSTITUȚII ÎȘI AMENAJEAZĂ GARAJELE!

Penuria de sedii și de spații corespunzătoare face ca diverse instituții să vină cu idei care mai de care mai interesante privind descoperirea de noi spații în care pot să-și desfășoare (normal) activitatea.

Săptămâna trecută, unul dintre obiectivele urmărite cu prioritate de către dl. ing. **Jitaru Zamfir**, șeful Compartimentului Administrativ Investiții și Logistică din cadrul AJOFP Arad a fost: **„Continuarea demersurilor de actualizare a studiului de prefezabilitate privind amenajarea spațiului garajului din curtea Direcției Muncii din str. Gh. Lazăr nr. 20..."**.

N. O.

LOCURI DE MUNCĂ DISPONIBILE

Agenția județeană de ocupare și formare profesională Arad, str. Gheorghe Lazăr, nr. 20, ne-a informat cu privire la situația locurilor de muncă vacante de la data de 21.06.1999.

Agent asigurare 12; Agent comercial 1; Agent de pază 8; Agent de vânzări 2; Agent pază intervenție 4; Agent pază supraveghere 6; Agenți publicitate 15; Barman 3; Brigadier 10; Brutar 1; Circularist 2; Confecționer îmbrăcăminte 412; Croitori încălțăminte 4; Cusători încălțăminte 60; Informatician 20; Inginer confecții îmbrăcăminte 5; Inginer de instalații 1; Magazioner 1; Mecanic auto 1; Medic stomatolog 1; Muncitor necalificat 27; Ospătar 1; Programator 20; Referent contabil 1; Referent de firmă 3; Remizieri 60; Reprezentant comercial 2; Reprezentant vânzări marketing 1; Șofer 2; Sudor electric și autogen 3; Tâlpuitor încălțăminte 12; Tâmplar 2; Tinichigiu auto 2; Zidar 8; Zugrav 6.

Numărul mare de locuri de muncă disponibile (719) nu este dat de locurile nou create. Nici pomeneală de așa ceva! Cele mai multe locuri de muncă devin vacante deoarece oamenilor nu le convine pur și simplu salariul și... pleacă!

De altfel, în momentul în care arădenii se duc să se intereseze de un loc de muncă, prima întrebare care o pun este: „Cât de mare e salariul?", iar dacă leafa i-ar mulțumi cât de cât, omul întreabă: „Serviciu e la stat sau la privați?". Această a doua întrebare este pe buzele celor ce își caută o „slujbă" tocmai pentru că oamenii au rămas la convingerea că, oricum, dacă lucrezi la „stat" ai un serviciu „sigur și călduț"...

N. OPREAN

Ce-ar sări de bucurie unii „prieteni !...

Circulația în sens giratoriu

V. Marinescu, bloc S-2, Arad: 1) Ați înțeles greșit, dl. lt.colonel Teodor Lupșa precizând că **în sensul giratoriu, în general - reținеți, în general, se aplică regula priorității de dreapta. În general însemnând în** absența sau în cazul nefuncționării semafoarelor electrice ori în lipsa unor indicatoare restrictive de circulație, respectiv „Stop" sau „Cedează trecerea". Cazul descris de dv. este limpede: venind dinspre fabrica „Victoria", deci de pe strada Mărășești și observând că semaforul electric nu funcționează ați intrat în sensul giratoriu cu intenția de a ajunge la BCR trecând prin cartierul Banul Mărăcine, moment în care dinspre Ghiba Birta a apărut acea „Ladă" hodorogită cu care erați gata, gata să intrați în coliziune.

Din păcate, cât era ea de hodorogită, „Lada" avea prioritate pentru că venea din partea dreaptă a dv. - deci, legea priorității de dreapta de care pomeneam mai sus - plus că dv. la venirea de pe str. Mărășești și intrarea în sensul giratoriu aveați și „Cedează trecerea". 2) Cum am mai scris, Consiliul Local a emis în 25 august anul trecut o hotărâre - nr. 157 - care spune limpede că serviciul de resort din cadrul Primăriei nu are voie să elibereze nici un aviz de săpături fără existența unui precontract între beneficiarul lucrării și unul dintre cei trei constructori agreați de municipalitate (Regia de drumuri municipale, S.C. „Cimvest" SA și SC „Roger" SRL), constructor care după terminarea lucrărilor are obligația să readucă trotuarul la forma sa inițială. Că nu se întâmplă așa, o știm și noi, ceea ce mai puteți face dv. acum este să adresați un memoriu Primăriei.

Nu suntem de acord cu declarația de la Cluj

I. Mahler, bloc 1 B-3/1, C. Aurel Vlaicu, Arad: „Acum două zile, după ce m-am întors de la niște rude din Sibiu mi-a căzut în mână ziarul „Adevărul" în care scrieți despre declarația unor intelectuali din Cluj-Napoca care cer despărțirea Ardealului și a Banatului de România. De fapt după cum mi-am dat seama cei 10 au fost semnați în fals de nu știu cine și dl. Emil Constantinescu ca un începător a mușcat momeala fără să clipească încât mă întreb ce fel de consilieri are în jurul său, aceștia nefiind la prima lor gafă.

Dar nu pentru asta v-am scris, deși acești consilieri huzuresc și fac greșeli pe banii noștri, ci pentru a vă spune că eu deși sunt german nu sunt de acord cu desprinderea Banatului și Ardealului de România. Și nu sunt de acord pentru că un guvern de provincie sau al provinciei - nici nu știu, cum să-i zic a Banatului și Ardealului - vai, cum sună! nu va face cu mult mai mult decât cel de la București. Sau poate că va face la început, dar după aceea, ca și țărăniștii de-acum, vor uita ce au promis și s-au jurat că vor face până i-am ales.

Și apoi de ce în declarația de la Cluj sunt băgați și germanii, eu și alții cu care am discutat nefiind de acord cu propunerea din declarație. De ce se vorbește în numele nostru și nu suntem întrebați noi, cei în cauză?".

Cum s-a adeverit ulterior așa-zisa Declarație de la Cluj este o diversiune grosolană menită să abată atenția de la marile și adevăratele probleme ale României. Și cine are un asemenea interes nu-i greu de ghicit... Oricum, readucerea pe tapet a chestiunii acesteia a dovedit încă o dată - dacă mai era nevoie - că majoritatea zdrobitoare a ardelenilor nu împărtășește o asemenea aiureală.

Ce-i drept că dincolo de nemulțumirea generală sau pe fondul acestora, ardelenii au și niște nemulțumiri ale lor generate de modul discreționar și haotic în care Bucureștiul conduce - vorba vine - și mai ales, alcătuiește și împarte bugetul, nemulțumire speculată de un alde Gherman și alți câțiva ca el, dar, cum am mai spus-o și cu alt prilej și cum gândesc cei mai mulți români cu capul pe umeri, soluția nu este ruperea în două a României și federalizarea ei - ce-ar sări 2 metri de bucurie unii „prieteni"! - ci obligarea guvernanților de a-și folosi mintea pentru găsirea unor soluții și, mai ales, pentru stoparea corupției și birocrației...

MIRCEA DORGOȘAN

Poșta redacției

CONNEX te cheamă la START

UN START
PENTRU O CURSĂ LUNGĂ

Dacă vrei să fii învingător, regula numărul unu este să intri în cursă cu orice preţ.
CONNEX ţi-a pregătit însă un tarif special. Pentru ca tu să iei startul fără eforturi.

Acum poţi porni pe drumul comunicării cu numai 5$. Este cel mai ieftin abonament
şi e un start pentru o cursă lungă alături de CONNEX.
Tariful pentru apeluri în reţeaua CONNEX este de numai 0,10$/min.
Şi tot de la CONNEX ai o ofertă promoţională excepţională:
conectare gratuită pentru totdeauna şi abonament gratuit
pe două luni*.

*Oferta este valabilă până la 30 iunie. Prima şi a treisprezecea lună.

CONNEX
Viitorul Sună Bine

KOSOVO - SUB CONTROLUL KFOR

Campania aeriană a NATO împotriva Iugoslaviei s-a încheiat în mod oficial

Secretarul general al NATO, Javier Solana, a decis, duminică, încetarea oficială a campaniei aeriene a Alianței Nord-Atlantice împotriva Iugoslaviei, care fusese suspendată la 10 iunie, relatează AFP.

"Acționînd sub autoritatea încredințată de Consiliul NATO, am decis să punem capăt imediat campaniei aeriene, pe care am suspendat-o la 10 iunie 1999", a declarat Solana.

"Am fost informat de către comandantul suprem al forțelor aliate în Europa, generalul Wesley Clark, că toate forțele militare și de poliție sîrbe au părăsit provincia Kosovo, conform acordului tehnic militar semnat de către comandantul Forței de pace (KFOR) și de către reprezentanții guvernului iugoslav, la 9 iunie", a precizat Solana.

KFOR confirmase, duminică, încheierea retragerii trupelor iugoslave din Kosovo. "La ora 13.00 (14.00, ora României), comandantul KFOR, generalul Michael Jackson, l-a anunțat pe amiralul James Ellis (comandantul forțelor NATO în Marea Mediterană) că toate forțele iugoslave în uniformă s-au retras din Kosovo, cu excepția unui foarte mic număr de militari", a declarat locotenent-colonel Robin Clifford, purtător de cuvînt al KFOR.

Generalul Jackson așteptase, în prealabil, "confirmarea scrisă cerută de către semnatarii acordului tehnic militar" că "toți civilii înarmați și forțele militare s-au retras", a precizat Clifford.

El a atras atenția că "toți ce care vor rămîne în Kosovo după miezul nopții de duminică" vor fi obiectul unei acțiuni ferme a KFOR.

Miniștrii Guvernului sârb conduc coloanele de refugiați sârbi care revin în Kosovo

Mai mulți membri ai Guvernului sîrb au pornit, duminică, în fruntea coloanelor de refugiați sîrbi care revin la locuințele lor din Kosovo.

Într-un apel difuzat sîmbătă de televiziunea națională (RTS), vicepremierul Milan Bojici le-a cerut sîrbilor plecați din Kosovo după retragerea trupelor iugoslave să revină la casele lor. El a spus că miniștrii sîrbi vor conduce coloanele de refugiați și că trebuie să aibă încredere în faptul că forțele internaționale de menținere a păcii le vor garanta securitatea.

Bojici a explicat că, după următoarele 48 de ore, întoarcerea va fi mult mai dificilă, din cauza valului de refugiați albanezi care revin în provincie. De aceea, guvernul a pus la dispoziția refugiaților sîrbi carburanți și ajutoarele necesare reîntoarcerii.

Duminică la prînz o primă coloană de 30 de refugiați sîrbi a plecat din orașul Kragujevac spre Kosovo, avîndu-l în frunte pe ministrul de Finanțe Borislav Milacici. În același timp, de la Niș au plecat alte două coloane spre Kosovo, conduse de ministrul Justiției, Dragoliub Jankovici, și ministrul sănătății, Leposava Milicevici.

Cu toate acestea, nici exemplul miniștrilor sîrbi, nici apelurile autorităților sau ale reprezentanților UCK nu au avut un succes deosebit. Un grup de 150 de refugiați sîrbi din Kosovo a blocat, duminică la prînz, bulevardul Terazie din centrul Belgradului, în semn de protest față de situația în care se află și lipsa de interes a autorităților.

Slobodan Miloșevici trebuie să-și democratizeze țara dacă vrea bani

Președintele iugoslav Slobodan Miloșevici va trebui să pună în aplicare reforme democratice în țara sa, dacă vrea să beneficieze de ajutor internațional pentru reconstrucție, au subliniat, duminică, liderii principalelor puteri mondiale, la încheierea reuniunii lor de la Koln, relatează AFP.

Șefii de stat și de guvern din țările G8 (Canada, Franța, Germania, Italia, Japonia, Marea Britanie, Rusia și Statele Unite) au cerut, duminică, Belgradului să se conformeze principiilor Pactului de stabilitate pentru Balcani, în special în ceea ce privește democratizarea țării și respectarea drepturilor omului, se arată în declarația finală a summitului de la Koln.

Iubirea de moșie

(Urmare din pagina 1)

A spune adevărul despre greșelile unora dintre consângenii tăi este în ultimă instanță o datorie a gazetarului, chiar și atunci când pe termen scurt nu se întrevede vreun beneficiu, nici în plan material și nici în cel moral. Român sau neroman (eu sunt într-adevăr român!) cred că nu sunt trădător de țară dacă atrag atenția prin intermediul scrisului publicistic asupra unor grave metehne ale nației. În fond și la urma urmei cum ai putea să-ți înlături unele greșeli de comportament dacă nici măcar nu ești conștient că le săvârșești? Când zeci de ani de zile ți s-a tot spus că ești grozav, îți vine foarte greu să recunoști că ai fost înșelat cu bunăștiință de o propagandă mincinoasă, promovată cu scopuri bine definite de regimul trecut. Patriot nu poate fi doar cel ce țipă în gura mare susținând că el este singurul și cel mai sincer iubitor de țară și neam. De regulă, cetățeanul cu simțire pentru nenorocirile abătute în ultimul deceniu asupra noastră, cel ce suferă în tăcere pentru soarta țării și a neamului și trăiește cu tristețe drama apartenenței sale la un popor incapabil să se așeze în rândul europenilor din spațiul euro-atlantic nu pretinde neapărat că el este singurul patriot îndreptățit să vorbească în numele dragostei de țară. Adevărații patrioți nu obișnuiesc să ascundă gunoiul sub preș pentru a face impresie bună unui iminent vizitator. Ai curajul și vezi-ți fără jenă părțile slabe ale comportamentului și caută să le îndrepți, conștient de pericolul mortal al persistării în eroare. Un părinte care își critică fiii nu înseamnă că nu îi iubește și nici ziaristul care vorbește despre lipsurile unor categorii de români nu poate fi un trădător. Eminescu însuși, cu geniala sa înzestrare intelectuală a înțeles că între românii noștri harnici și cu dragoste de moșie se află și astă pleavă, ăst gunoi, ce ajunse-a fi stăpână și pe țară și pe noi.

Să fi fost oare și poetul național dușman al poporului atunci când a scris despre găgăuții și gușații ajunși fruntea ăstei nații? Parveniții încondeiați în Scrisoarea a III-a să fi fost oare patrioții sau Eminescu?

Dacă treburile merg prost în țara noastră - și merg, într-adevăr, catastrofal - slujitorii condeiului au nu numai dreptul dar și datoria de a atrage atenția asupra incapacității guvernanților de pe Dâmbovița de a conduce destinele României pe calea reformei. Îndeplinindu-și misiunea, ziariștii nu pot fi catalogați nici vânduți pe trei arginți străinătății și nici inși lipsiți de dragoste de neam și țară.

Sentimentele față de poporul din care provii nu se declamă de la ... tribuna electorală a partidelor politice. Dragostea de țară este o trăire interioară foarte personală, un sentiment gingaș păstrat cu discreție în adâncul sufletului. Numai fățarnicii își strigă dragostea în gura mare. Patrioții adevărați manifestă o discretă reținere atunci când vine vorba despre iubirea lor de... moșie.

P.S. Este adevărat că pentru România în granițele actuale și-au jertfit viața aproape 1,5 milioane de români, dar îl asigur pe onoratul nostru cititor că nici un român conștient nu pune în discuție integritatea statului național. Ceea ce nu înseamnă că putem privi impasibili la nesfârșit jaful pus pe țară de hoții cei mari de pe Dâmbovița. Asta e problema!

Infantilism politic

Președintele PDSR, Ion Iliescu, consideră că decizia Guvernului de a interzice intrarea lui Slobodan Milosevici pe teritoriul României reprezintă o măsură pripită, un "zel excesiv", nemotivat din punct de vedere politic. Iliescu a declarat, sîmbătă, că această măsură riscă să deterioreze relațiile României cu o țară vecină. "Noi introducem interdicții, o luăm înaintea altora, chiar și a celor care s-au implicat în război. Astfel de decizii sunt niște naivități, infantilisme politice, care aduc prejudicii seriozității și verticalității poziției noastre externe", a spus Iliescu.

PSM Arad se pregătește de alegeri

Ieri, o delegație a Biroului Executiv Județean al PSM Arad, formată din Teodor Pătrăuță - președinte, Ana Micescu - primvicepreședinte, Tudor Gabor - vicepreședinte și Gh. Bej și Ioan Mocanu - membri, s-a deplasat la Sântana unde s-au întâlnit cu președinții organizațiilor locale ale PSM din zonele Sântana și Chișineu-Criș, cu membri și simpatizanți ai PSM. Cu acest prilej s-au făcut referiri la politica nefastă promovată de actualii guvernanți. Întâlnirile au avut ca scop principal pregătirea pentru alegerile locale și generale, stabilirea obiectivelor curente ale programelor la nivelul localităților.

I. I.

Programe Radio-TV ● Luni, 21 iunie

TVR 1

12,00 TVR Info
12,05 Căsuța din preerie - rel.
13,00 TVR Craiova
14,00 TVR Info
14,10 Santa Barbara - rel.
15,00 Tradiții
15,30 Mapamond
16,00 Emisiune în limba maghiară
17,30 Familia Simpson - des. anim.
18,00 TVR Info
18,10 Sunset Beach - ep. 472
19,00 Jumătatea ta
20,00 Jurnal * Meteo * Sport * Ediție specială
21,00 Preotul și cârciumărița - ep. 5
21,55 Teatrul Național de Televiziune prezintă: **Stâlpii societății** de Henrik Ibsen - partea a treia
22,45 Călător în țara eclipsei
22,50 Jurnalul de noapte
23,30 Scena
0,00 Întâlnirea de la miezul nopții

TVR 2

12,00 Documente culturale - rel.
12,50 Muzică populară
13,10 TVR Info
13,15 Rebelul - ep. 75
14,00 Conviețuiri
15,00 TVR Info
15,10 Limbi străine * Engleză
15,35 Sailor Moon - des. anim.
16,00 Grecia - ep. 70
16,45 Santa Barbara - ep. 886
17,30 Muzică populară
18,00 Care pe care
19,00 Știri bancare
19,10 Portrete în acva-forte
19,40 Sănătate, că-i mai bună decât toate!
20,10 Căsuța din preerie - ep. 51
21,00 Credo
22,00 Pescărușii - dramă, Franța, 1990
23,30 Patrimoniu
0,00 Creanga de aur
0,30 TVM * Mesager

PRO TV

7,00 Bună dimineața, PRO TV e al tău!
10,00 Tânăr și neliniștit - rel.
10,45 Casa spiritelor - rel.
13,00 Știrile Pro TV * O propoziție pe zi
13,10 Superman II - rel.
15,05 Familia Bundy - ep. 114
15,30 Strengărița - ep. 41
16,15 Tânăr și neliniștit - ep. 771
17,00 Știrile PRO TV * O propoziție pe zi
17,30 Aripile pasiunii - ep. 16
18,15 Inimă de țigancă - ep. 16
* Extragerea cărții poștale „Te uiți și câștigi"
19,20 Chestiunea zilei
19,30 Știrile PRO TV
20,30 Sărutul dinaintea morții - thriller, SUA, 1991
22,15 Știrile Pro TV
22,20 Chestiunea zilei
22,30 Prietenii tăi - ep. 44
23,00 Dosarele X - ep. 112
23,50 Chestiunea zilei
0,00 Știrile Pro TV * Profit * O propoziție pe zi
0,30 Gorky Park - dramă/polițist, SUA, 1993
2,45 Știrile Pro TV
3,40 Risti și câștigi
4,10 Baschet NBA: San Antonio - New York, live

TV ACASĂ

7,00 Minciuna - rel.
7,45 Guadalupe - rel.
8,30 Căsuța poveștilor - rel.
9,15 Înger sălbatic - rel.
10,00 Celeste se întoarce - rel.
11,00 Viața noastră - rel.
12,00 Dragoste și putere - rel.
12,45 Milady - rel.
13,30 Maria - serial
14,15 Cândva, undeva - rel.
16,00 Guadalupe - serial
17,00 Celeste se întoarce - serial
18,00 Dragoste și putere - serial
18,45 Desene animate * Flipper - serial
19,30 Viața noastră - serial
20,15 Înger sălbatic - serial
21,15 Minciuna - serial
22,00 Milady - serial
23,00 Ultimul detectiv - f. SUA, 1982

ANTENA 1

6,45 Dimineața devreme
10,00 Știri
10,20 Cafea cu parfum de femeie - serial
11,30 Sâmbete și zâmbete - rel.
12,00 A treia planetă de la Soare - s.
12,30 Sparks - s.
13,00 Știrile amiezii
13,15 Esmeralda - serial
14,00 Foișorul de foc
15,00 Ape liniștite - serial
16,00 Zodiac
16,10 Luz Maria - ep. 33
17,00 Știri
17,25 Leonela - ep. 39, 40
19,00 Observator
20,00 Doi plus unu
20,30 Pericol iminent - serial
21,20 Raven - ep. 12
22,15 Observator
22,45 Marius Tucă Show
0,30 Tropical Heat - ep. 49

PRIMA TV

7,00 Sport magazin - rel.
8,30 Motor Plus - rel.
9,00 Capsula de oxigen
13,00 Nimeni nu e perfect - serial
14,00 Jerry Springer
15,00 Pretutindeni cu tine - serial
16,00 Celebri și bogați - serial
17,00 Maria Mercedes - serial
18,00 Focus
19,00 Camera ascunsă
19,30 Viper - ep. 57
20,20 Brooklyn South - ep. 34
21,15 Dosarele Y - doc.
22,10 Real TV
22,20 Focus
23,00 Centenniel - serial
1,00 Film de groază

TELE 7 ABC

7,00 Știri
7,10 Bună dimineața, România
10,00 Știri
10,30 Dintre sute de ziare - rel.
11,05 Forța destinului - rel.
12,00 Rendez-vous la Tele 7 - rel.
13,00 Gala Tele 7 - rel.
14,00 Medici la datorie - rel.
15,00 Știri
15,05 Post Meridian
16,30 O singură viață - ep. 143
17,30 Documentar
18,00 Știri
18,10 Primul pas
19,00 Pronosport
19,00 Secția de poliție - ep. 5
20,00 Actualitatea Tele 7
21,00 Dintre sute de ziare
22,00 Dincolo de stadion
23,30 Clipuri muzicale - rel.
0,00 Știri
0,15 Ora H

TV ARAD

6,30 Teleshoping
6,45 Dimineața...
7,00 Știri
7,15 ... devreme
8,00 Știri TVA - rel.
8,30 Divertisment - rel.
8,50 Anunțuri - rel.
9,00 Emisiune de tradiție și folclor - rel.
10,00 Știri
10,15 Teleshopping
10,25 Cafea cu parfum de femeie - ep. 188, 189
11,30 Sâmbete și zâmbete - rel.
12,00 A 3-a planetă de la Soare - ep. 33
12,30 Sparks - ep. 29
13,00 Știrile amiezii
13,15 Esmeralda - ep. 58
14,00 Teleshopping
14,10 Foișorul de foc - talk show
15,00 Ape liniștite - ep. 562
16,00 Zodiac
16,10 Luz Maria - ep. 33
17,00 Știri
17,25 Divertisment
18,00 Studioul artelor
18,30 Știri TVA
19,00 Observator
20,00 Studioul economic arădean
21,30 Anunțuri - rel.
21,45 Știri TVA- rel.
22,15 Observator
În continuare, program identic cu Antena 1

TV INTERSAT

8,25 Deschiderea programului
8,30 Uși turnate - film
10,00 Clasici ai animației
10,30 Odiseea
11,00 Știrile Intersat
11,30 Provocarea naturii
12,00 Canguros
12,30 The Stuff - film
14,00 Intersat Music
14,15 Patti Rocks - film
15,45 Cavaleri și războinici
16,45 Odiseea
17,15 Intersat Music
17,30 Echipa de șoc
17,55 Știrile Intersat
18,00 Echipa de șoc
18,05 Destine
18,45 Știrile Intersat
19,15 Intersat Music
19,30 Provocarea naturii
20,00 Iadul din orașul broaștelor - film
21,30 Dana Lasc și invitații săi
23,00 Săptămâna sportivă arădeană
23,30 Știrile Intersat
0,00 Erotica
0,40 Închiderea programului

HBO

10,00 Beverly Hills Cop III - comedie, SUA, 1993
11,45 Forța de reacție - acțiune, SUA, 1998
13,15 Un puști la curtea Regelui Arthur - acțiune, SUA, 1995
14,45 Obsesia - dramă, SUA, 1995
17,30 Stargate - serial
18,15 În bătaia puștii - acțiune, SUA, 1993
20,30 Cinci zile într-o vară - dragoste, SUA, 1982
22,15 La prima vedere - comedie, SUA, 1995
23,45 Al cincilea element - SF, SUA, 1997
1,45 Jurnalul Pantofului Roșu - serial

ATOMIC TV

7,00 Selector
10,00 Reactor
10,30 Hai Hui - rel.
11,00 Atomix cu Andreea - rel.
14,00 Interactiv
15,55 Reactor
16,00 Romanian Top 100 - rel.
18,00 Selector
19,00 Atomix cu Oana
21,55 Reactor
22,00 South Park - des. anim.
22,30 File de poveste - rel.
23,00 Aria 52
0,00 Insomnia

RADIO ARAD & RADIO CONTACT (65,95 MHz)

5,00 - 8,00 BUNĂ DIMINEAȚA! - program Radio Contact
8,00 - 11,00 BUNĂ DIMINEAȚA, ARAD! - cu Codruța Belean și Marcel Haica - Știri (8,30, 9,30, 10,30), informații locale
9,30 - 10,30 DEDICAȚII MUZICALE
10,30 - 11,00 MUZICĂ ROMÂNEASCĂ
11,00 - 19,00 CONTACT FM - program Radio Contact
19,00 - 22,00 BUNĂ SEARA, ARAD!
19,00 - 21,00 VEST TOP 65,95 - cu Radu Mustafa
21,00 - 22,00 **VIAȚA SPIRITUALĂ**
22,00 - 5,00 RADIO CONTACT - Bilet de concert Rock Block România - Bosnia, via satelit

RADIO PRO FM (92,1 MHz)

2,00 - 5,00 MUZICĂ
5,00 - 6,00 Buletin de știri la fiecare sfert de oră
6,00 - 7,00 **RONDUL DE DIMINEAȚĂ** - INFO PRO cu Dan Apostol și Laura Căzăceanu
7,00 - 10,00 **PRO FM PÂNĂ LA ZECE** - cu Flavius Esnican
10,00 - 13,00 **MIHAI CU NOI** - cu Mihai Dobrovolschi
13,00 - 14,00 **13-14 CU ANDREI** - cu Andrei Gheorghe
14,00 - 17,00 **ORAȘUL SUB LUPĂ** - cu Cătălin Lăpușcă
17,00 - 19,00 **STAR STATION MIX** - cu Mihai Gurei
19,00 - 21,00 **ASCULTĂ-ȚI MUZICA!** - cu Călin Gheorghe
21,00 - 22,00 **SPORT SHOW** - cu Ovidiu Ioanițoaia
22,00 - 24,00 **RONDUL DE NOAPTE** - cu Răzvan Exarhu

RADIO TIMIȘOARA

6,00 Ceasurile dimineții
8,00 Muzică populară cu dedicații
9,00 Civica
10,00 Radio circuit
11,00 Radio cocktail
12,00 Emisiune în lb. germană
14,00 Emisiune în lb. maghiară
15,00 Emisiune în lb. sârbă
16,00 Actualitatea, în 60 de minute
17,00 Gramofon
18,00 Unde de șoc
19,00 Radiojurnal
19,15 Conexiuni rock
20,05 Cânt din suflet
20,50 Călătorie în lumea poveștilor
21,00 Curier de seară
Știri 6,00; 7,55; 9,00; 11,00; 12,55; 17,00; 18,00; 20,00; 21,00; 21,55
Radio Jurnal: 7,00; 16,00; 19,00

RADIO SEBIȘ

6,00 - 8,00 Detașamentul de trezire
8,00 - 9,00 Cântă-mi lăutare - muzică populară
9,00 - 10,00 Aho, tu alegi!
10,00 - 12,00 Cafeaua de zece
12,00 - 13,00 La porțile dorului - muzică populară
13,00 - 14,00 FM-ul de prânz
14,00 - 15,00 Poesis
15,00 - 16,00 Astăzi te sărbătorim - muzică populară și dedicații muzicale
16,00 - 18,00 După patru
18,00 - 19,00 Telefonul cu butoane
19,00 - 20,00 La mulți ani! - dedicații muzicale
20,00 - 22,30 Pas montan
20,30 - 21,00 Secretele vieții
21,00 - 23,00 Fotbal Club 21 - talk-show
23,00 - 24,00 Ascultă și tu!
0,00 - 2,00 92,1 Insomnii
2,00 - 5,00 Noctuma muzicală

DUPĂ POTOP!

Se dovedește, așadar, că pacea e mai greu de stăpânit decât rachetele și avioanele. Pe pământ lucrurile sunt mult mai complicate decât în aer. Și este de abia începutul unei conviețuiri - mă gândesc la albanezi și sârbi - care are în urma sa răni adânci. Gropile comune cu zeci de albanezi morți reclamă - dacă acordăm instinctelor primare prioritate - răzbunări împotriva sârbilor. Ceea ce se întâmplă acum se va mai întâmpla și în viitor. Nu se șterge peste noapte o ură alimentată, atât de o parte cât și de cealaltă, de istorie dar și de prezentul imediat.

Grav este că toată această stare psihologică se grefează pe o realitate economică catastrofală, care alimentează reacțiile de agresiune, în special ale albanezilor. Aceștia, veniți din bejanie, descoperă ruine în loc de case. De mâncat, mănâncă dacă aduc din alte țări, pentru că nimeni n-a arat și semănat în Albania. Și atunci ce să culeagă?

De fapt, cine va culege roadele războiului? Dar, mai ales, cine va repara la modul propriu ce s-a distrus? Pentru că, dacă avem în vedere declarațiile oficialilor occidentali, la război - înainte și la pace - înapoi. D-na Madeleine Albright a spus explicit că americanii îi lasă pe europeni să repare ce s-a stricat în Iugoslavia. Cinismul unui astfel de demers este specific gândirii politice americane care a făcut o singură excepție: planul Marshall de după al doilea război mondial. Dar și aceea pentru că au fost interesați în întărirea Europei. În rest, au făcut praf pe unde au fost și i-au lăsat pe alții să reconstruiască.

Ce cred europenii despre această atitudine? Deocamdată se abțin de la comentarii tranșante, dar nici nu s-au grăbit să spună că, dacă americanii fac coada colac, o să zburde ei cu banii de reconstrucție prin Iugoslavia. Occidentalii europeni au și ei cinismul lor: dacă au ceva interese în Iugoslavia, se vor înghesui cu banii, dacă nu, o să arunce ceva praf în ochii sârbilor. Acel așa-zis al doilea plan Marshall pentru Balcani, după ce a fost lansat pe piață cu mare tam-tam, începe să se piardă prin ceața Europei. Singura speranță rămâne Germania și aceasta din două motive: are putere financiară dar mai ales spiritul german va încerca să se impună în Europa altfel decât a făcut-o în cele două războaie mondiale. Nemții au înțeles, în sfârșit, că se pot câștiga războaie și fără arme, urmând exemplul americanilor. La acestea s-ar adăuga strategia militară a Occidentului: Rusia n-are ce căuta în buricul Balcanilor. După ce s-au ținut tare pe poziții, rușii au cedat așa cum au făcut-o de atâtea ori în ultimii ani. Politica rusească se reduce la mici șmecherii (a se vedea ocuparea aeroportului din Priștina) și la trucuri necesare pentru a salva aparențele de mare putere. Sunt false afirmațiile că rușii s-ar fi impus în ultima vreme în politica mondială. Diplomația occidentală se preface că-i ia în serios, dar până la urmă îi sucește cum vrea și rușii acceptă aproape tot ce li se cere.

În Iugoslavia, Miloșevici pierde teren. Pentru a se păstra ideea de democrație se preconizează alegeri generale. Și dacă Miloșevici va fi reales? Se mai pornește un război pentru a înlătura comunismul din Iugoslavia? Vor veni din nou americanii cu bombele și se vor spăla pe mâini lăsându-i pe alții să repare poduri, șosele, case și ce mai e de reparat?

Cinismul în politică n-a fost descoperit acum, dar el poate fi astăzi mediatizat și comentat spre știința tuturor. Mâlul rămas după potop în Iugoslavia îl vor spăla europenii, dar mai cu seamă sârbii și albanezii. Cumplit de scump îi va costa „apa" cu care vor spăla urmările potopului.

I. IERCAN

GUVERNANȚII FAC CEA MAI BUNĂ CAMPANIE ELECTORALĂ PDSR-ULUI

– D-le Ion Cristoiu, numai ce s-a desfășurat la București reuniunea Ligii Primarilor și Consilierilor PDSR. Cum comentați această desfășurare de forțe a principalului partid de opoziție?

– Ca toate celelalte partide, PDSR a intrat deja în campanie electorală. Partidul d-lui Ion Iliescu a devenit foarte abil în ultima perioadă. Printr-o cochetare extrem de subtilă cu PNȚCD-ul, PDSR a scos din joc PD-ul.

– Ce interese ar avea PDSR ca să lovească în PD?

– Să-i ia electoratul. Pe de altă parte, PDSR a câștigat foarte mult și în ceea ce privește imaginea externă a partidului. Mă refer la declarațiile lui Ion Iliescu din presa americană, la atitudinea rezervată față de situația din Kosovo etc. Una peste alta, cred că PDSR se îndreaptă clar înspre câștigarea alegerilor. De altfel, PDSR nici n-ar mai trebui să facă nimic în acest sens, deoarece incapacitatea actualilor guvernanți este cea mai bună campanie electorală pentru PDSR...

– Majoritatea delegaților din teritoriu au cerut alegeri anticipate. Totuși, nici Ion Iliescu și nici Adrian Năstase n-au marjat prea tare în această direcție...

– Această discrepanță care se manifestă între centru și teritoriu este pe deplin explicabilă. În teritoriu există interese economice, există interese de grup, fenomene care impun o schimbare cât mai grabnică a puterii, în timp ce la centru se judecă mai înțelept și pe termen lung. Oricum, puterea se erodează pe zi ce trece, iar timpul se scurge în favoarea PDSR-ului. Așa că anticipatele n-ar fi cea mai bună soluție pentru PDSR.

– D-le Cristoiu, în ceea ce privește situația din Iugoslavia se pare că ați avut dreptate: pacea este mult mai grea decât războiul...

– Se pare că previziunile mele s-au adeverit. Administrarea păcii este cu atât mai dificilă, cu cât americanii au refuzat să contribuie la reconstrucția regiunii Kosovo.

– Ei s-au mulțumit cu dărâmatul...

– Da! Numai că reconstrucția este o povară uriașă pentru europeni. Știți la cât se ridică costurile? La 240 de dolari pentru fiecare locuitor din Uniunea Europeană, iar europenii se pare că nu sunt dispuși să plătească.

– Nu este pentru prima dată în istorie când, după o gafă, oamenii stau și se întreabă unde au greșit...

– N-a existat nici o gândire pe termen lung. NATO a aplicat procedura „bombardăm, apoi vedem ce iese..." Și iată ce-a ieșit: o catastrofă pe termen lung. Apare o serie de întrebări. Cine plătește reconstrucția? Cine dezarmează UCK? Ce se întâmplă cu sârbii din Kosovo? Cine conduce Kosovo? Cine pune primarii? NATO?

– Într-adevăr, sunt întrebări extrem de grele. Vă mai punem noi una: cum se face că exodul sârbilor nu este mediatizat?

– Este un șoc și pentru mine, ca jurnalist. Nimeni nu vorbește despre acest lucru, televiziunile și ziarele occidentale păstrează o tăcere suspectă și vinovată... Mai mult, se „descoperă" tot mai multe gropi comune, dar nimeni nu este lăsat să investigheze acest lucru.

DORU SINACI

DEMONSTRAȚIE DE FORȚĂ A PDSR

Cinci mii de delegați PDSR din teritoriu au participat sâmbătă la reuniunea Ligii Naționale a Primarilor și Consilierilor PDSR, reuniune care s-a desfășurat în Sala Palatului din București. Organizatorii spuneau că n-au mai văzut o așa „desfășurare de forțe de pe vremea PCR-ului". Ion Iliescu, președintele PDSR a deschis lucrările reuniunii informând delegații din teritoriu că **„astăzi, Partidul Alianța pentru Unitatea Românilor, Partidul Automobiliștilor și Partidul Protecției Sociale din România au fuzionat cu PDSR."**

O ALIANȚĂ CU CETĂȚENII

Ion Iliescu a prezentat un amplu material despre actuala strategie politică a partidului: **„Nu vom face nici o alianță politică preelectorală. Vom face o nouă alianță cu cetățenii pentru demnitate socială."** Vorbitorul a criticat extrem de dur actuala putere, arătând că în prezent asistăm la un eșec în toată regula a coaliției CDR-PD-UDMR. **„Există orașe în care peste 80% din populația activă se află în șomaj. Nici măcar revoltele de la Brașov și de la Iași n-au reușit să-i trezească pe cei aflați astăzi în fruntea țării."** Ion Iliescu a arătat că tot mai mulți cetățeni nu-și mai pot plăti impozitele, taxele și nici măcar întreținerea. Satul românesc este în pericol, iar agricultura **„sub presiunea unor dogme"** s-a transformat dintr-una industrială într-o agricultură specifică mijlocului secolului al XIX-lea. Industria s-a prăbușit cu desăvârșire, iar mediul fiscal este deosebit de opresiv. În aceste condiții, când **„corupția a ajuns politică de stat"**, PDSR militează pentru singura alianță valabilă: cea cu cetățenii, pentru demnitate socială.

SĂ CÂȘTIGĂM ALEGERILE

Adrian Năstase, prim-vicepreședintele PDSR a prezentat oferta politică a partidului: „Să câștigăm alegerile locale din anul 2000". Pe fondul rezultatelor sondajelor de opinie, care indică o creștere a PDSR până în jurul procentului de 40%, Adrian Năstase este de părere că **„această stare de spirit s-a transferat asupra noastră și electoratul așteaptă ca noi să răspundem tuturor așteptărilor sale. Mai ales, trebuie să le arătăm oamenilor că încrederea în partidul nostru are temei."**

Deși prim-vicepreședintele PDSR s-a referit în discursul său la alegerile din anul 2000, vorbitorul nu a exclus nici posibilitatea unor alegeri anticipate. Cel mai important fenomen politic contemporan este dispariția, practic, a majorității guvernamentale. Atât din cauza plecării unor parlamentari din partidele aflate la putere, cât și din cauza divergențelor serioase și grave care au apărut între partenerii coaliției. Pe fondul acestei instabilități politice **„actualei majorități îi lipsesc atât programele, cât și legitimitatea. De aceea, noi trebuie să privim în față și perspectiva unor alegeri anticipate."**

ROMÂNIA TREBUIE SĂ REDEVINĂ O ȚARĂ

Dezbaterile de sâmbătă au evidențiat o atitudine clară a principalului partid de opoziție: **„PDSR va realiza o reformă în interes național, pentru cetățeanul român, cu costuri sociale suportabile de întreaga populație."** Instituțiile statului de drept, relansarea economică, protejarea cetățenilor și a producătorilor autohtoni sunt doar câteva dintre ideile care au fost prezentate de către delegații din teritoriu. Gavril Mîrza, președintele Consiliului Județean Suceava a vorbit despre criza financiară din administrația publică locală, criză care pune în pericol chiar existența primăriilor. **„Acest curs periculos al evenimentelor trebuie stopat, iar PDSR trebuie să ceară alegeri anticipate."**

În final, primarii și consilierii PDSR au aprobat un document prin care se angajează ca toate comunitățile locale ale țării să beneficieze de o administrație locală modernă și flexibilă, cu servicii publice de calitate, apropiate standardelor occidentale.

* * *

Delegația primarilor și consilierilor PDSR Arad a fost condusă de vicepreședintele Pavel Sîrbu și a însumat aproximativ o sută de persoane.

Consilierul județean Alexandru Pîrv, Petru Șonca, primarul din Șimand și Emilian Roșu, primarul din Cărand au fost aleși în conducerea Ligii Naționale a Primarilor și Consilierilor PDSR.

DORU SINACI

La Consiliul Național al PSDR

S-A VOTAT PENTRU FLEXIBILITATE

În condițiile în care fuziunea PSDR - ApR începuse să se ascundă în ceață, din cauza declarațiilor contradictorii, Consiliul Național al PSDR, desfășurat sâmbătă la București, a adus câteva clarificări. În primul rând, au fost armonizate cele două tabere, care declarativ erau pentru fuziune însă în fapt promovau metode în flagrantă contradicție. O tabără dorea fuzionarea necondiționată din partea ApR, în sensul că denumirea partidului va rămâne PSDR. O altă tabără susținea o perioadă de tatonare, fuziunea fiind ultima treaptă a unui proces mai îndelungat. În urma discuțiilor, s-a ajuns la concluzia că o asemenea strategie nu este eficientă, scăzând potențialul ambelor partide în loc să-l crească.

Cunescu a fost conciliant

Un element important în economia procesului de fuziune l-a constituit declarația lui Sergiu Cunescu, acesta spunând că renunță la orice funcție de conducere în viitorul partid. A renunțat, de asemenea, la conducerea comisiei de negociere, Teodor Meleșcanu fiind dispus - se pare - să facă același gest. Astfel, cel puțin din partea PSDR-ului, deocamdată, a fost formată o comisie de negociere mai elastică. Nu este lipsit de importanță faptul că și actualul ministru al Muncii și Protecției Sociale, Alexandru Atanasiu, a fost dispus să renunțe la locul în comisie. Deși formal Cunescu și Meleșcanu rămân în comisie, practic aceasta va fi completată cu alți doi membri.

„Alarma" lui Tinca, recepționată de Putin

Se pare că declarația lui Gheorghe Tinca, fost ministru al Apărării, actualmente membru marcant al ApR, a constituit un semnal de alarmă. Acesta a declarat că este posibilă o alianță post-electorală ApR - PDSR. Vineri, la Radio Actualități, primvicepreședintele Emil Putin a declarat că nu vede nimic rău în această apropiere, deoarece după anul 2000 cea mai potrivită guvernare pentru România ar fi una de factură social - democrată. „Nu văd de ce nu am fi la guvernare alături de PDSR care, orice s-ar spune, este un partid social-democrat puternic", a spus deputatul arădean.

Meleșcanu are toate șansele

Consiliul Național a acceptat ideea ca viitorul partid să aibă un singur președinte, mai mult ca sigur acesta fiind Teodor Meleșcanu. Congresul de fuziune va dezlega (sau va tăia) încă un nod gordian, participarea sau repartizarea în continuare la guvernare a PSDR, implicit a viitorului partid. „Se poate anticipa că vom ieși de la guvernare", a declarat prim-vicepreședintele Emil Putin.

În ceea ce ne privește, receptăm poziția lui Alexandru Atanasiu (cedarea locului din comisia de negociere) ca pe o victorie personală a lui Emil Putin, care se pare că este preferat de către Meleșcanu ca partener de dialog. În aceste condiții, sunt de prevăzut importante mutații pe plan local. Spunem acest lucru având în vedere scrisorile „semnate anonim" sosite la redacția ziarului nostru, conținând acuze foarte grave la adresa lui Meleșcanu, așazise argumente împotriva fuziunii. Una peste alta, se pare că fuziunea ApR - PSDR se va face cu acordul... PDSR-ului!

SIMION TODOCA
DORU SINACI

AVEM NEVOIE DE SCHIMBARE

☛ (Urmare din pagina 1)

Peste tot în lume, atunci când conducătorii unei țări nu sunt capabili să o guverneze, ei sunt înlocuiți de alții. România se află exact în această situație. O minimă moralitate, o minimă responsabilitate față de națiune i-ar obliga pe cei de la putere să convoace alegeri anticipate. Acum, pentru România, alegerile anticipate, care să ne scape de prostia și neputința actualilor guvernanți, au rămas singura soluție. Agonia aceasta lungă, teribil de dureroasă pentru populația țării, nu servește nimănui, nu face decât să afunde România și mai adânc în sărăcie și dezastru economic. Credibilitatea coaliției de la putere a dispărut și singura șansă pentru o brumă de speranță de mai bine în România este aceea a altor guvernanți. Am convingerea că niciodată această țară nu va avea guvernanți mai slabi decât cei ce conduc azi România, pentru că mai slabi, mai dezinteresați și mai proști decât actualii guvernanți nu cred că există pe lume.

Parcă suntem blestemați noi, românii, să fim conduși numai de indivizi pe care nu-i interesează nimic în afară de propria bunăstare. Puterea de dragul puterii (de fapt, de dragul interesului personal) n-a fost mai bine ilustrată ca în acești ultimi trei ani, de când suntem conduși de alianța țărănisto-cederistă, ani în care țara s-a uscat și s-a veștejit ca bântuită de-o molimă îngrozitoare.

Cei ce conduc azi știu că nu sunt în stare să guverneze țara, știu că nu i-au făcut decât rău, știu că n-au nici un motiv să mai rămână și măcar o singură zi la putere, dar nu le pasă. Ei se țin cu dinții și cu ghearele de putere, disprețuindu-ne și ignorându-ne pe noi, cei mulți.

Am mai spus-o și altă dată, merităm din plin toată mizeria și ticăloșia guvernanților noștri. Noi i-am ales, noi i-am trimis pe scaunele puterii; noi le-am dat în mână toate instrumentele pentru a ne face viața un iad, noi le-am crezut minciunile. Însă cred că am plătit destul pentru greșeala noastră. Aproape trei ani de proastă guvernare, de haos, de sărăcie și de indiferență față de soarta țării este un preț mai mult decât poate suporta oricine. Ajunge! Actuala coaliție trebuie să-i lase pe alții să se ocupe de conducerea României, cât se mai poate salva, de bine de rău, câte ceva.

În furia și disperarea lor - pentru că știu că le fuge pământul de sub picioare - țărăniștii ne amenință cu un alt val de ordonanțe. De parcă sutele de ordonanțe emise până acum n-ar fi provocat destulă confuzie în toate sectoarele... Oricum, spectacolul pe care îl dau în fiecare zi devine nu numai dezgustător, ci sinistru. De-a dreptul înfricoșător! Oare va mai rămâne ceva în picioare după nefericita lor trecere pe la cârma țării?! Mi-e teamă că nu...

Ieri, s-au desfășurat

TESTE DE ADMITERE - LA 14 LICEE DIN JUDEȚ

La sfârșitul perioadei de înscriere (sâmbătă, 19 iunie a.c.), în județul Arad s-au înregistrat 3065 de candidați pe 3010 locuri la licee și 261 candidați pe 1325 locuri la școli profesionale.

Cele mai mari solicitări au fost pentru: Liceul Teoretic „V. Goldiș" - 205 pe 100 locuri, Grupul Școlar Economic - 298 pe 150 locuri, Liceul Teoretic „Elena Ghiba Birta" - 198 pe 125 locuri, Liceul „Moise Nicoară" - 168 pe 125 locuri, Liceul Sebiș - 123 pe 100 locuri, Liceul Ineu - 173 pe 150 locuri. Cele mai puține înscrieri le-au avut: Grupul de construcții, ape și protecția mediului - 85 pe 200 locuri, Grupul școlar forestier - 51 pe 100 locuri, Grupul agricol Miniș - 14 pe 50 locuri, Grupul școlar de industrie ușoară - 14 pe 50 de locuri.

Ieri, conform regulamentului de admitere, au fost organizate teste de verificare a cunoștințelor (la matematică și limba română, în funcție de profilurile preferate) la 14 licee din județ, unde numărul candidaților a depășit numărul de locuri. Termenul maxim de afișare a rezultatelor (media făcându-se între cea de la examenul de capacitate și nota obținută de candidat la testul specific profilului) este 23 iunie a.c., depunerea contestațiilor și rezolvarea acestora se va face până în 25 iunie a.c. iar pe 26 iunie a.c. va avea loc redistribuirea.

V. FILIP

Foto: **AL. MARIANUȚ**

În atenția asociațiilor de locatari proprietari

APARTAMENTELE RĂU-PLATNICILOR VOR PUTEA FI SCOASE LA VÂNZARE

Senatul a aprobat modificările propuse la Legea 114/1996 (Legea locuinței) prin care asociațiile pot scoate la vânzare prin licitație apartamentele proprietarilor care nu și-au plătit cheltuielile pe o perioadă de cel puțin trei luni de zile. Conform sentinței judecătorești rău-platnicul, la cheltuielile de întreținere poate fi evacuat.

Modificările aduse Legii locuinței menționează că se pot scoate la vânzare și alte bunuri ale celor ce nu-și plătesc cheltuielile de întreținere.

PAVEL CIURDARU

NU UITAȚI DE SERBIA MÁRTIRĂ

Apel Umanitar

Biserica Sârbească din Arad se adresează pe această cale membrilor Parohiei și prietenilor poporului sârb cu rugămintea de a contribui la ajutorul umanitar pentru Serbia martiră. Banii, din care se vor achiziționa produse medicale, alimente, îmbrăcăminte fabricate de agenți economici din Arad, se pot depune în contul nostru nr. 25111000020100525321 8 deschis la Banca Internațională a Religiilor Sucursala Arad sau la biroul parohial din curtea bisericii, în zilele lucrătoare între orele 17-20.

Vă mulțumim în numele celor care vor beneficia de ajutorul Dvs.

În numele Consiliului parohial
Prot. Raici Ștefan, paroh

APROAPE TOȚI DISPONIBILIZAȚII CONEL AU PRIMIT MAXIMUM DE ȘOMAJ

În acest moment, cel mai mare ajutor de șomaj se ridică la suma de 812 mii lei. Sub această sumă primesc, însă, marea majoritate a celor ce intră în șomaj. Printre cei care primesc **maximum** permis de lege se numără aproape **toți angajații disponibilizați de CONEL**. Asta datorită vechimii în muncă și mai ales salariilor mari ce se primesc la CONEL.

Iată încă un argument în sprijinul constatării că o femeie de serviciu de acolo primește mai mult decât foarte mulți profesori, funcționari publici, muncitori cu diferite calificări etc...

N. O.

O „BIOGRAFIE" A CÂNTECULUI POPULAR DIN BIHOR

Vestit cântăreț de muzică populară din Bihor, **Vasile Iova** prinde contur de personalitate cu anvergură națională în culegerea de texte intitulată „Prin culisele folclorului românesc cu Vasile Iova", carte apărută la Editura „Viața arădeană" și întocmită de nimeni altcineva decât patronul editurii - Sabin Bodea.

Unui „Cuvânt înainte" datorat specialistului în domeniu, prof. Gheorghe Palcu, îi urmează o biografie alertă în stil oral-anecdotic semnată de același Sabin Bodea, cunoscut și ca biograf al Irinei Loghin. Prezenta biografie se intitulează **Un „prinț" și o „mireasă"... muzica populară.**

Aflăm astfel că înclinația nativă pentru muzica populară, talentul și sensibilitatea, manifestate de timpuriu, au fost cultivate pas cu pas, confruntate cu împrejurări favorabile sau mai puțin favorabile, pentru ca, în cele din urmă, portretul artistului să fie completat de o ardentă pasiune de folclorist și dascăl de muzică.

Dar imaginea artistului ia amploare și complexitate din nenumăratele mărturisiri datorate unor nume consacrate ale muzicii populare românești, interpreți din cele mai diverse zone folclorice ale țării, mulți dintre ei foarte îndrăgiți de ascultători. De asemenea redactori muzicali de radio și televiziune, scriitori, medici, farmaciști, sportivi contribuie atât la împlinirea imaginii artistului, a biografiei, cât și a profilului moral al acestuia.

De exemplu **Florica Bradu**, mare interpretă a cântecului popular din Bihor, apreciază **sinceritatea, sobrietatea** și eleganța interpretării lui Vasile Iova.

Doamna **Elisabeta Chișa** tentează o schiță de portret fizic: „subțirel ca un balerin, elegant la îmbrăcăminte, gesturi și vorbire."

Lucreția Ciobanu, supranumită „Doamna Munților", caracterizează pe cântăreț subliniind „aportul său la edificarea cântecului bihorean pe care l-a șlefuit pe toate fațetele cu un efort și mijloace de bijutier". **Olivia Cotocea-Cotuna** este mândră că l-a cunoscut și îi apare ca „un prinț desprins din basmele lui Ispirescu." În imaginea **Floricăi Duma**, „Vasile Iova este un păstrător de comori de suflet, etnografie și folclor." Iar **Augustin Filip** îl consideră „mare artist al Bihorului și Ardealului". În schimb, prof. **Livia Ilcău** remarcă boemul („un boem al cântecului popular"). Poeta **Iriminescu** îi apreciază straiele și virtuțile de colecționar.

În Maramureș primea flori „și chiar sticle de horincă" (**Rodica Ivanciuc**).

Scriitorul, profesorul și criticul literar **Gheorghe Mocuța** încheie expresiv-patetic: „Tăișul glasului său plin de har pătrunde direct și adânc în sufletul ascultătorului, încălzindu-l, asemeni unei licori parfumate și puternice cum este, bunăoară, vestita pălincă de Bihor".

Artista emerită **Angela Moldovan** surprinde calitățile morale. Deosebit de prețuită este recunoașterea din partea **Mariei Peter**: „Nimeni nu cântă ca Vasile...".

Dar cu acestea nu am epuizat bogăția aprecierilor și impresiilor care, cum spuneam, conturează portretul acestui personaj, deopotrivă artist, interpret al cântecului nostru popular din Bihor, culegător în același timp și rafinat colecționar.

PETRU M. HAȘ

P.S. De remarcat fotogenia ediției.

Lansare de carte

Curaj și îndrăzneală de afirmare, vineri, 18 iunie. La Liceul Teoretic „Vasile Goldiș", în prezența profesorilor și a unui număr mare de elevi ai liceului, a avut loc lansarea cărților elevelor: Anamaria Friedman „Eu versus ceilalți" și Jana Tomb - „Carmina".

Despre talentul tinerelor debutante și conținutul lucrărilor a vorbit scriitorul Gheorghe Mocuța, scoțând în evidență îndrăzneala și curajul lor de afirmare.

Foto - text: **AL. MARIANUȚ**

Lege privind publicitatea

Senatul a adoptat fără nici un fel de controverse, proiectul de lege privind publicitatea, prin care se interzice publicitatea înșelătoare, care prejudiciază moralia publică sau "exploatează superstiții".

În proiectul legii se mai prevede interzicerea publicității explicite la produsele din tutun, în cadrul programelor de radio și televiziune, precum și pe prima și a patra copertă a materialelor tipărite.

100 de ani de la înființarea primului Sindicat al măcelarilor și cârnățarilor din Arad

ÎN ANII 40, ÎN ARAD, ERAU 97 DE MĂCELĂRII

Zona Aradului a fost întotdeauna recunoscută pentru măiestria măcelarilor și cârnățarilor de aici. Mezelurile ieșite din mâinile lor aveau și au în continuare căutare, cârnățarii arădeni știind să pună întotdeauna un condiment special numit dragoste și respect pentru meserie. Anul acesta se împlinesc 100 de ani de la înființarea primului Sindicat al măcelarilor și cârnățarilor din Arad, fiind un prilej de mândrie și satisfacție al meseriașilor arădeni.

Cu această ocazie am stat de vorbă cu un meseriaș măcelar, școlit înainte de război, ultimul care a primit cartea de lucrător ucenic, în 1942, d-l Eugen Iuhasz. Și iată ce am aflat

MESERIA SE ÎNVAȚĂ LA PATRON

Înainte vreme, meseria se învăța la patron. Fiecare meseriaș se baza în realizarea produselor din carne pe rețete tradiționale, învățate din tată în fiu. Ucenicia la patron dura trei ani, în care ucenicul nu primea salariu, i se asigura doar întreținerea, aceasta însemnând casă, masă și taxe de școală și se făcea pe baza unui contract vizat și înregistrat la Camera de Muncă. După expirarea contractului de trei ani, patronul era obligat să dea o declarație în scris la Camera de Muncă prin care atesta că ucenicul a dobândit toate cunoștințele necesare. Pe această bază Camera de Muncă îi elibera ucenicului Certificatul de Ucenicie. La primirea acestui certificat, ucenicul era programat la un examen care era susținut în fața unei comisii formate din trei maiștri și consta în probe practice și teoretice. Se ținea de asemenea seama de comportarea ucenicului în relația cu meșterul și în societate. Dacă ucenicul era declarat reușit, primea Cartea de Lucrător,

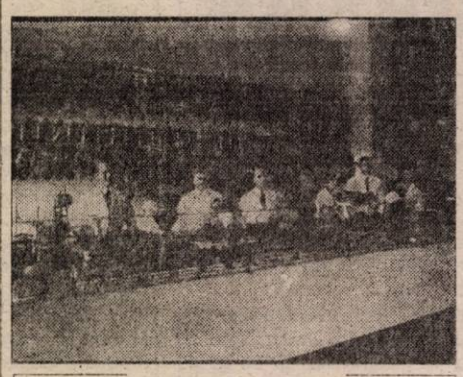

Așa arăta o măcelărie în 1938

devenind calfă. Astfel el putea de acum să se angajeze în meserie. Dar, fiecare tindea să ajungă meșter. Pentru obținerea cărții de Meșter, calfa trebuia să aibă o vechime de trei ani și să susțină un examen la Camera de Muncă în fața unei comisii care nu examina doar cunoștințele în meserie, ci și cele de organizare și administrație. Cu Cartea de Meșter în buzunar își putea obține și Brevetul de Funcționare a unui atelier-magazin.

MĂCELARII DIN ARAD ERAU RECUNOSCUȚI CA MESERIAȘI ȘI COMERCIANȚI CINSTIȚI

Între războaie, în Arad se consumau foarte multe produse din carne. În anii 1930-1931 în oraș funcționau 82 de măcelari și cârnățari autorizați, fiecare având magazinul propriu. Aradul avea un abator comunal construit în 1892, unde se făceau toate sacrificările de animale, în afara lui fiind interzis. Acest abator s-a dezvoltat continuu, în 1910 fiind dotat cu o fabrică de gheață Linde care producea zilnic 10.000 kg de gheață necesare răcirii frigoriferelor abatoriului. În 1915 în spațiile frigorifice puteau fi depozitate 100 de vite, 200 de porci și 100 de oi.

Magazinele erau zilnic aprovizionate cu preparate proaspete, un specific, fiind că după-amiaza erau oferite la vânzare jumări calde și ciolane fierte. Datorită creșterii cererii, patronii și-au înzestrat atelierele cu utilajele moderne ceea ce a dus și la ieftinirea produselor. Fiecare patron avea ambiția să aibă un preparat cu o rețetă proprie care aducea renumele firmei.

OBICEIURILE BRESLEI

În fiecare an, în preajma Postului Paștelui se organiza la Căminul-Club, Balul Măcelarilor, la care patronii aduceau fiecare un platou cu produse ale firmei pe care le degustau reciproc. Produsele rămase neconsumate erau a doua zi duse la Căminul de bătrâni. De 1 Mai, se organiza în Pădurea Ceala o mare cherneză cu care prilej era angajată muzică și se serveau cremvurști cu hrean și bere la halbă, totul fiind gratuit.

În cadrul Breslei funcționa o casă de asigurări pentru risc la sacrificare, unde patronul putea să asigure în schimbul unei taxe, fiecare animal ce urma să fie sacrificat, iar în caz de confiscare era despăgubit.

În anii 40, Breasla măcelarilor din Arad a atins maximum de activitate, existând atunci 97 de măcelării, unele fiind specializate 3 pe carne de cal, 3 pe carne de vită coșer (tăiere ritualică Kasruth). În acești ani se făcea și export prin abatorul de la Șofronea al lui Alexandru Cozma, principalele piețe de desfacere fiind Praga și Viena.

DISPARIȚIA MESERIAȘILOR

După venirea comuniștilor, lucrurile au început să se strice. Au dispărut patronii și magazinele lor, calificarea în meserie se făcea la repezeală în 6 luni. Totuși, măcelarii arădeni nu s-au lăsat, continuând să-și facă meseria așa cum au învățat, adică bine și cu dragoste.

ȘERBAN POPESCU

Gara cu aspect de haltă

LA ARADUL NOU IGIENA A FOST GARATĂ PE O LINIE MOARTĂ

Să fie cald și să trebuiască să ajungi în aceeași după-masă la Timișoara. Atunci chiar ai o zi cu ghinion! Mai ales dacă alegi ca mijloc de transport trenul. Tren pe care, din motive de pod, îl iei din gara Aradul Nou. Pentru aceasta, trebuie, însă, să ajungi acolo. Cei cu bagaje mai puține (și la fel de puțini bani), aleg un mijloc de transport, dacă nu foarte comod, cel puțin mai ieftin: tramvaiul. Alții după buget, mai ales dacă sunt și în întârziere, nu au altă soluție decât să apeleze la oricare dintre taximetriști. Dacă ai nefericirea să locuiești în Vlaicu, înainte să ajungi la gară devii mai „ușor" cu 25 de mii de lei. Dacă iei taxiul din centru, te costă „doar" vreo 15 mii.

Înainte să intri în gară, te întâmpină alți taximetriști la fel de dornici să te ducă... înapoi. Și poate că ar fi mai bine! Aceasta din două motive: taxiul te costă mai puțin (pentru că multe dintre ele sunt taxiuri pirat și cer doar 1600 lei/km), iar al doilea ar fi că poți scăpa astfel de o experiență total neplăcută. Clădirea, Gării din exterior, este peisajul cel mai plăcut de care ai parte, în comparație cu ce ești obligat să vezi în sala de așteptare, sau dacă aștepți trenul, pe peron. Și aceasta pentru că atât în sala de așteptare cât și pe peron „stăpânesc" fără a fi deranjate decât de vântul slab de vară, gunoaiele. Începând de la tâșnitoarea de apă (care împrăștie cu apă nu doar sus ci și jos și formează în felul acesta o baltă) și terminând cu sala unde se află casa de bilete, totul este presărat cu gunoaie. Sala de așteptare, încăperea în care funcționează casele de bilete put de-ți mută nasul. Un domn în jur de 60 de ani care mergea la soția bolnavă la Sânicolaul Mare spune: „Este o rușine. Mi-e scârbă efectiv să intru aici. Am noroc că circul foarte rar pe această rută." În spatele lui, o doamnă, destul de bine îmbrăcată, aștepta să-și cumpere un bilet spre Timișoara. Ținea în mână o plasă destul de grea, evitând să o pună chiar și pe bancă: „Gara arată oribil. Circul destul de des din această gară și, parcă pe zi ce trece arată din ce în ce mai rău. Și mai și pute din cauza boschetarilor." La ieșire din sala de așteptare, un tânăr respira ușurat: „Partea cea mai grea a trecut. De câte ori merg spre Timișoara mă apucă groaza. Acum însă nu sunt aici boschetarii care, seară de seară, umplu sala de așteptare. Acum arată foarte bine totul aici."

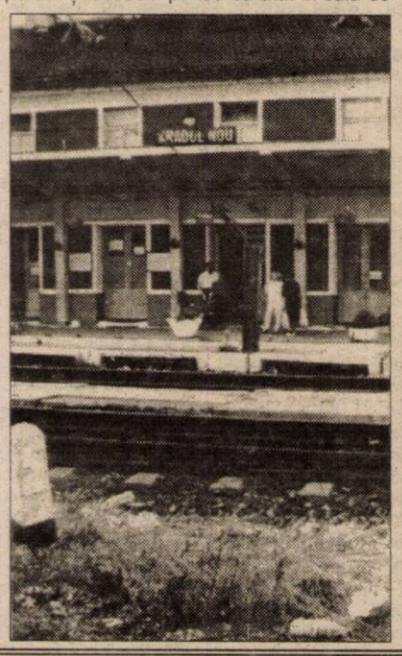

Dacă în sala de așteptare și în jurul gării predomină hârtiile, între liniile de tren, imaginea care ți se oferă este mai... colorată. Și aceasta pentru că, dacă te uiți mai atent, găsești o gamă foarte variată, începând cu hârtii unsuroase sau sticle și terminând cu pantofi scâlciați, ambalaje de medicamente, chiloți."

Încercând să aflăm din ce cauză gara arată așa cum arată, am căutat pe cineva care să ne lămurească. Nu l-am găsit decât pe unul dintre impiegații de serviciu, și el, la fel de revoltat ca și noi: „Ce să fac? De mai bine de un an au redus personalul la șeful de gară, doi impiegați și 4 casiere. Prima care a plecat a fost femeia de serviciu. Acum nu fac curățenie decât boschetarii care dorm seara în sala de așteptare". Se pare că acesta este dormitorul oficial al unora dintre cei fără acoperiș, nefiind deranjați de nimeni. Nici chiar de cei care ar trebui să facă acest lucru: „De câte ori chemăm Poliția ni se răspunde sau că n-au mașină, sau că n-au benzină, sau că nu pot veni. Într-o seară unul dintre boschetari era să mă înjunghie. Poate să vină noaptea să-ți dea în cap și n-are cine să se bage", spune impiegatul P.T.

Cei care ajung după orele 15,00 mai au ocazia să se delecteze și cu un joc de alba-neagra. Asta în cazul în care sunt dispuși să-și piardă toți banii. „Poliția nu prea vine aici. Cei cu alba-neagra vin după 3,00 după-masa și stau până spre seară. De altfel și dacă vine Poliția nu le face nimic. Îi duce până la colț unde le dă drumul și apoi își reiau liniștiți locurile. Cam vreo lună, două nu au mai venit, dar acum iar au început", ne zice impiegatul.

În legătură cu situația gării din Aradul Nou se pare că s-au înaintat mai multe adrese Regionalei CFR Timișoara. Nimeni nu a dat, însă, nici măcar un telefon pentru a vedea cum stau lucrurile, dar să se mai deranjeze să o viziteze. „Nu am primit decât amenințări. Este o situație penibilă. Dacă mă credeți, chiar și acum trenul spre Timișoara a plecat nesalubrizat. Și noi oricum nu putem face nimic", încheie impiegatul, care din cauze binecunoscute a refuzat să-și dezvăluie numele.

P.S. SNCFR a inclus două stații CFR de pe raza Regionalei Timișoara într-un program de renovare și salubrizare. Este vorba despre cele din Curtici și Arad. Este strict necesar ca și gara din Aradul Nou să intre măcar într-un program de măturăt, bidinea și detergent.

ANCA BUGARIU
Foto: **VIOREL MUSCA**

Inundațiile au trecut de patru luni,

BANII PROMIȘI DE GUVERN N-AU AJUNS NICI ACUM

„Primăria Arad n-a avut ce repartiza pentru că banii n-au fost primiți": Valentin P. Neamț

La sfârșitul lunii mai, Guvernul a aprobat, printr-o hotărâre, alocarea sumei de 38 miliarde de lei din Fondul de intervenție prevăzut în bugetul pe acest an, pentru ajutorarea populației din județele afectate de calamități naturale. Acești bani sunt destinați refacerii locuințelor și a efectivelor de animale.

Printre cele 21 de județe ce fac obiectul acestei hotărâri, se numără și Aradul. Județului nostru îi revin 717 milioane de lei, din care 710 milioane pentru locuințele distruse și 6,7 milioane pentru piederile de animale. Bani care ar urma să fie repartizați primăriilor din localitățile afectate, prin ordin al prefectului. Iar repartizarea sumelor pe fiecare gospodărie afectată se va face printr-o dispoziție a primarului, se specifică în respectiva hotărâre.

În Arad, au fost afectate de inundațiile din februarie câteva gospodării, cele mai multe din zona Aradului Nou, la ieșirea de pe Calea Timișoarei.

Inundațiile de la sfârșitul lunii februarie, provocate de topirea zăpezilor și de ploile abundente au afectat mai multe localități din județ, printre care Pâncota, Târnova, Vărădia de Mureș, Bata, Bulci, Cermei, Apateu, Petriș, Tauț, Bârzava, Socodor, Zerind, Șepreuș, Craiva, Seleuș.

După primele două zile de inundații, Prefectura Arad a comunicat că există, în județ, 23 de locuințe dărâmate, 232 locuințe inundate, 1.464 gospodării afectate. Pagubele, însă, sunt mult mai mari, fiind inundate și aproape 20.000 hectare de teren arabil.

După 3 (!) luni de la inundații, Guvernul a emis H.G. 412, potrivit căreia persoanele afectate vor primi niște bani. După o lună de la această hotărâre, banii încă n-au ajuns. Probabil că, în stilul guvernanților noștri, nu vor ajunge prea curând. Dacă 3 luni i-au luat Guvernului să emită respectiva hotărâre, poate tot 3 luni îi vor trebui să o pună în practică.

„Primăria Arad n-a avut ce repartiza pentru că banii n-au fost primiți. Apoi, o altă problemă e că oamenii vor primi niște despăgubiri doar pentru inundațiile din februarie, nu și pentru pagubele produse în toamna trecută", ne spune primarul Aradului, Valentin Paul Neamț.

Primăria Arad i-a ajutat pe arădenii ce au avut de suferit de pe urma inundațiilor: sub formă de ajutor social, aceștia au primit 220 milioane de lei.

Pagubele produse de inundații, în județul nostru, se ridică la mai mult de 717 milioane, bani promiși de Guvern, dar care totuși n-au venit. Victimele apelor din februarie așteaptă, încă, ajutoarele promise.

GERLINDE KNAP

PROCENTUL LUNAR DE INDEXARE A PENSIILOR S-AR PUTEA DUBLA

Procentul lunar de indexare a pensiilor ar putea crește, începînd din iulie, de la 1,1 la 2,3 la sută, astfel încît rata prognozată, pe anul 1999, a inflației, de 32,5 la sută, să poată fi acoperită în proporție cît mai mare, a declarat, miercuri, pentru MEDIAFAX, Simona Marinescu, secretar de stat în Ministerul Muncii și Protecției Sociale (MMPS).

Ea a precizat că această indexare suplimentară presupune un efort financiar considerabil, de aproximativ 470 de miliarde de lei, sumă care ar putea fi acoperită la rectificarea de buget, cînd ar putea fi identificați banii nefolosiți de la alte capitole și redistribuiți pentru plata pensiilor.

FNA

1. Date referitoare la FONDUL NAȚIONAL DE ACUMULARE (FNA) valabile în perioada 21 - 25.06.1999:

- **valoarea unității de fond: 14.875 lei**
- **număr unități de fond în circulație: 3.076.247**
- **activ net: 45.759.174.125 lei**
- **creșterea față de săptămâna precedentă: 2,37%**
- **creșterea față de 03.02.1999: 48,75%**

FNI

2. Date referitoare la FONDUL NAȚIONAL DE INVESTIȚII (FNI) valabile în perioada 21 - 25.06.1999:

- **valoarea unității de fond: 398.800 lei**
- **activul net: 1.130.001.395.200 lei**
- **numărul unităților de fond în circulație: 2.833.504**
- **creșterea față de săptămâna precedentă: 2,82%**
- **creșterea față de 01.01.1999: 81,77%**

Depuneri la Agenția FNI-FNA din incinta Casei de Cultură a Sindicatelor Arad (camera 2) str. Lacului nr. 8 bis. Tel. 270237.

De azi

CEI CARE NU-ȘI PLATESC AMENZILE SCAPA DE PUȘCĂRIE DAR VOR CURĂȚA DRUMURI, VOR ÎNGRIJI PARCURI...

Primarul vrea să pună la punct Faleza Mureșului

După ce în urmă cu o lună de zile președintele Constantinescu a promulgat Legea privind înlocuirea închisorii contravenționale cu prestarea unei activități în folosul comunității, de azi acest act normativ intră în vigoare.

Conform legii „activitățile în folosul comunității" se referă la întreținerea de parcuri și drumuri, păstrarea curățeniei și igienizarea localităților, desfășurarea de activități în folosul căminelor pentru copii și bătrâni, orfelinatelor, spitatelor, școlilor și grădinițelor. Sancțiunea se execută după orele de program ale contravenientului, pe o durată cuprinsă între 50 - 300 ore, de maximum trei ore pe zi, iar în zilele nelucrătoare (exclusiv duminica), opt ore pe zi. De prevederile prezentei legi beneficiază și minorii care au împlinit vârsta de 16 ani, cu condiția ca activitatea ce urmează să o presteze aceștia să nu comporte riscuri sau să fie susceptibilă să le compromită educația sau să le dăuneze sănătății fizice, mentale, spirituale, morale sau sociale.

Obligația de a duce la îndeplinire mandatul emis de instanță îi revine primarului din raza teritoriului unde urmează să se presteze activitatea contravenientului.

Tot primarul trebuie să stabilească activitatea care o va presta contravenientul, ținând cont de pregătirea profesională și starea de sănătate a acestuia atestate prin acte doveditoare. Ca o măsură de ocrotire și protecție socială, munca în folosul comunității este interzisă, în cazul persoanelor handicapate, femeilor gravide sau al femeilor care au în îngrijire un copil în vârsta de până la doi ani, precum și în cazul militarilor în termen. Ca o paranteză, nu putem, să nu ne întrebăm, dacă aceasta este într-adevăr o „măsură de protecție socială"? Cum o să procedeze legiuitorul și instanțele de judecată cu aceste categorii, o să-i trimită tot în pușcărie, ca și până acum?... Atunci unde-i protecția socială?

O LEGE BINE-VENITĂ. Penitenciarele sunt și așa supraaglomerate

Primul efect al legii care înlocuiește închisoarea contravențională cu activități în folosul comunității se va face simțit în primul rând în penitenciare. „E foarte bine-venită această lege, Penitenciarele sunt și așa supraaglomerate. Dacă vom scăpa de acești contravenienți, care au de ispășit pedepse cuprinse între 15 zile și 6 luni de închisoare, penitenciarul va fi mult mai «aerisit»", a pecizat Constantin Luca, locțiitorul comandantului penitenciarului Arad.

E bine pentru cetățeni, e avantajos și pentru noi

Și primarul Aradlui consideră că legea este benefică: „Este bine în primul rând pentru cetățeni, deoarece erau fapte care nu justifica pedeapsa închisorii. Este avantajos și pentru noi pentru că putem realiza unele activități în folosul comunității, un sistem practicat dealtfel în toată lumea. În municipiul Arad contravenienții vor executa lucrări la gospodărirea comunală și eventual la drumuri. „Pentru început îi vom folosi pentru curățenie la Faleza Mureșului", ne-a spus Valentin Paul Neamț, primarul Aradului.

O lună închisoare - 50 ore activitate în folosul obștii

Înlocuirea sancțiunii închisorii contravenționale care nu a fost pusă în executare sau a restului de sancțiune rămas neexecutat cu sancțiunea obligării contravenientului la prestarea unei activități în folosul comunității se face socotind, o lună de închisoare pentru 50 ore de activitate.

La Judecătoria Arad au fost deja depuse deja cereri pentru înlocuirea închisorii contravenționale cu prestarea unei activități în folosul comunității.

FLORIN TRUȚ

ADEVĂRUL SPORTIV

TISZA VREA SĂ SE RETRAGĂ

După eșecul echipei arădene, la vestiare, antrenorul FC UTA, Francisc Tisza ne-a acordat o declarație conform căreia intenționează să demisioneze din funcția de „principal". Dânsul ar urma să se ocupe de munca din sectorul copiilor și juniorilor, în cadrul clubului Romvest, revenind, astfel, la „prima lui dragoste".

SPERANȚE SPULBERATE

Sâmbătă, UTA a fost la doar un singur pas de a reveni pe prima scenă fotbalistică a țării, un vis al miilor de suporteri arădeni. Au fost suficiente 90 de minute de joc pentru ca toate speranțele noastre să fie spulberate. O deziluzie pe care, iată, am trăit-o pentru a treia oară în ultimii 10 ani. Prima dată s-a întâmplat în urmă cu un deceniu, când un stadion întreg a rămas înmărmurit la victoria celor de la Poli chiar pe terenul „Bătrânei Doamne". Atunci au promovat timișorenii printr-o decizie politică. Așa erau vremurile. După alți trei ani UTA era din nou în frunte, dar a ratat promovarea din prostie. A căzut în capcana celor de la Alba Iulia și s-a fript, făcându-se de mirul lumii. De fiecare dată, însă, jucătorii nu au avut nici o vină. Au jucat cum li s-a spus. Acum, pe același stadion din Cetatea Unirii trebuia să-și valorifice șansa. O șansă de a avea lângă ei un public extraordinar, venit nu numai din Arad, ci și din alte orașe ale țării. Au avut șansa de a câștiga pe același teren, pe final de campionat meciul cu echipa gazdă, deci intrau pe teren cu un moral ridicat. Au avut șansa de a intra în lumea bună a fotbalului nostru, un vis al oricărui tânăr fotbalist. Totul era de partea lor. Mai trebuia doar un singur lucru, să câștige meciul. Nu au putut. Poate teama antrenorului Feri Tisza de a nu primi gol a fost prea mare și ca atare a pus accent pe defensivă în detrimentul unui joc ofensiv care ar fi fost susținut cu frenezie de cei peste 8000 de suporteri prezenți în tribune. Poate echipa nu a fost adusă la forma cea mai bună. Poate cele trei zile petrecute la Moneasa în săptămâna dinaintea barajului să nu fi fost o idee tocmai fericită în pregătirea echipei. Fiecare în parte sau toate astea la un loc s-au răsfrânt asupra evoluției echipei într-un meci în care porneau favoriți. A fost, poate, o pălărie prea mare pentru Feri Tisza, care a decis să se retragă de la cârma echipei și să revină lângă copiii Romvestului. Să vedem, după cele două săptămâni de vacanță, care va fi poziția conducerii clubului în această privință.

Fotbalul, ca și viața, merge înainte. Cu toată amărăciunea acestei ratări, trebuie să ne gândim la sezonul viitor, când UTA ar putea face uitat, printr-o evoluție de excepții, eșecul de acum.

ALEX. CHEBELEU

IMPOTENȚĂ ȘI DEZNĂDEJDE

ROCAR BUCUREȘTI - F.C. UTA 2-0 (1-0)

Sâmbătă, 19 iunie 1999, Alba Iulia, stadion „Cetate", teren moale, timp excelent pentru fotbal, spectatori 15.000. Au marcat: Vrăjitoarea - min. 19 și Strelțov - min. 90. Șuturi 9-7, pe poartă 3-3, cornere 2-8, ofsaiduri 5-2.

ROCAR: Tudor-T.Petre, Macavei, Țermure, Mărgărit, Stancu (min. 70 - Tâlvan) - C. Dinu (min.65 - Strelțov), Șerban, Moga (min. 78 - Oprea) - Vrăjitoarea, Pitu. Antrenor: Silviu Dumitrescu.

UTA: Pap-Diaconescu, Botiș, G. Radu (min. 50 - Ciubăncan), Găman (min. 75 - Baciu), Panin-Almășan, Todea, Zaha-Mariș, Drăgan (min. 70 - Turcan). Antrenor: Feri Tisza.

Au arbitrat cu greșeli: Sorin Corpodean (Alba Iulia) - la centru, Nicolae Grigorescu (Timișoara) și Ion Constantinescu (Craiova) - asistenți.

Observatori din partea FRF: Adalbert Kassai și Dan Petrescu.

Cartonașe galbene: Stancu, Țermure, Tudor, T. Petre, Strelțov, Vrăjitoarea, respectiv Panin și G. Radu.

Cartonaș roșu: Panin - min. 48.

Una din cele patru ocazii mari ale UTA-ei a aparținut lui Mariș, însă acesta a ratat intercepția chiar în fața porții.

Într-o atmosferă incandescentă, de genul celei din America de Sud, provocată de suporterii „Bătrânei Doamne", se dădea startul meciului de baraj pentru promovarea în Divizia A, dintre Rocar București și F.C. UTA. Aproximativ 15.000 de spectatori au luat cu asalt stadionul „Cetate" din Alba Iulia, iar mai mult de jumătate dintre aceștia erau susținători ai UTA-ei. O mulțime impunătoare, peste estimările tuturor. Și, culmea, parcă invazia arădenilor pe stadion i-a înhibat pe elevii antrenați de Feri Tisza.

Încă din start s-a văzut clar că tactica impusă de tehnicianul arădean este una de așteptare, însă cu ieșiri discrete și destul de periculoase din apărare. Primele două contacte neregulamentare au venit asupra „oamenilor grei" din cele două echipe: Cezar Dinu, respectiv Mariș.

Primele ocazii au apărut la poarta lui Pap. În min. 6 și 11, Vrăjitoarea și Cezar Dinu au atenționat că Rocar nu a venit doar în excursie la Alba Iulia. Apoi, cea mai mare ocazie de gol a UTA-ei a apărut în min. 12: Diaconescu l-a angajat în adâncime pe Drăgan, acesta, presat fiind, a întors mingea în fața porții, iar Panin, venit din spate, la colțul lung, a lovit balonul cu capul, de la 2 m, însă greșit, în loc să meargă în plasă, „buclucașul obiect" trecând paralel cu poarta. Notam, la acel moment, ocazie rarisimă.

Primul „galben" l-a văzut, după un sfert de oră, fundașul stânga al bucureștenilor Stancu.

Ca un trăznet, în min. 19, a căzut golul în poarta arădeană. La o fază prelungită de atac a Rocarului, începută cu o bară a lui T. Petre, Vrăjitoarea a recuperat o minge în lateral, a centrat în fața porții, Botiș a respins cu capul doar până la T. Petre, șutul acestuia a fost blocat la 8 m, mingea s-a înălțat, iar Vrăjitoarea, plecat dintr-o poziție de ofsaid, dar și de lângă un Botiș parcă blocat, a trimis un lob, cu capul, peste Pap ieșit inoportun în 6 m. A fost 1-0 și Rocarul a început să spere, iar minunatul public arădean a rămas stupefiat. Imediat, Cezar Dinu a șutat periculos, însă a ieșit doar în corner.

Vrăjitoarea ne-a băgat „mortu' în casă" încă din min. 19. Tot el a fost cel care a creat, de cele mai multe ori, panică în careul arădean.

Singurele oportunități ale UTA-ei, după ce s-a marcat golul, au aparținut lui Găman și Drăgan, însă șuturile lor, destul de slabe, au fost parate cu ușurință de Tudor.

Din acest moment în teren va exista doar o singură echipă, Rocar. Bucureștenii au avut, până la finalul reprizei, de trei ori posibilitatea de a majora scorul. T. Petre, dar mai ales Vrăjitoarea și Pitu, au fost la un pas de fericire, însă imprecizia execuțiilor a salvat „Bătrâna Doamnă". În tot acest răstimp, UTA juca slab, fără vlagă, nereușind să blocheze acțiunile purtate de bucureșteni, ori să contraatace periculos. La pauză notam că tactica lui Tisza nu a dat roade, datorită faptului că marcajul apărătorilor de la UTA a fost făcut foarte lejer, iar adversarii au reușit să se desprindă ușor. În atac nu s-a prea contat. UTA pare o echipă impotentă, care nu poate face față jocului viclean al adversarilor, superiori la toate capitolele. Aproape inexplicabil.

Și a venit repriza secundă. Prima fază importantă, în min. 48, a decis, practic, soarta meciului. Panin intră periculos la T. Petre, ambii cad la pământ, Corpodean pleacă țintă la locul cu pricina, arădenii încearcă ultima variantă, să-l schimbe pe fundașul arădean, direct de pe targă, însă arbitrul nu este impresionat și îi arată lui Panin al doilea cartonaș galben, apoi pe cel roșu. La trei minute, Tisza riscă totul. Îl scoate pe liberoul Radu George și îl introduce în teren pe Ciubăncan. Din acest moment, „galbenii" au jucat cu doar patru apărători, iar „bulevardele" erau evidente. A ieșit un joc pe contre, care pe care, pentru că nici Rocar, dar mai ales UTA, nu își permitea să o lase mai moale.

Totuși, mai completi și mai vicleni, bucureștenii au avut mai multe și clare ocazii de a marca, majoritatea pe contraatac. Iată, însă, cum s-au succedat evenimentele la cele două porți.

Min. 51: Diaconescu execută greșit o lovitură liberă, Vrăjitoarea preia balonul, după care traversează tot terenul și, din apropiere, trage puțin pe lângă poarta lui Pap; min. 58: T. Petre execută o lovitură liberă în stil Adrian Ilie, în meciul cu Ungaria, însă balonul s-a scurs pe lângă bara porții lui Pap; min. 59: Mariș se răsucește pe lângă Macavei, la 16 m, însă mingea șutată de atacantul arădean a lovit plasa laterală; min. 60: Țermure primește un cartonaș galben, iar suporterii UTA-ei simt că se poate și renasc parcă din propria cenușă; min. 61: Găman îl lansează pe Mariș, dar acesta este blocat; min. 62: Găman gafează monumental, la 8 metri de propria poartă, vrând să-l dribleze pe T. Petre, acesta intercepteză și, doar cu Pap în față, șutează la colțul lung, însă încă o dată UTA avea noroc, mingea trecând pe lângă; min. 64 Moga trece prin apărarea arădeană ca prin brânză însă șutează alături de poartă, deși era față în față doar cu Pap; min. 65: Drăgan face o piruetă la 12 m, șutează periculos, la colțul lung, însă Tudor este la post și respinge uluitor în corner; min. 69: Drăgan centrează în „gura" porții, fundașii bucureșteni par electrocutați, ca și Mariș însă, care ratează intercepția, la doar un metru de poartă. Uluitor!; min. 70: Strelțov scapă singur, însă Pap scoate miraculos; min. 76: Almășan, de la 8 m, ratează ultima oportunitate clară de gol, șutând exact pe direcția lui Tudor; min. 82: la o neatenție a apărătorilor de la UTA, Strelțov a profitat și a șutat, însă razant cu transversala; min.88: același impetuos Strelțov a scăpat singur, însă a alunecat în momentul șutului; min. 90: Diaconescu a centrat, însă Mariș a înălțat un zmeu în loc să lase mingea pentru Almășan, mai bine plasat; min. 93: Strelțov a scăpat pe contraatac și a șutat la colțul lung, făcând inutilă orice intervenție a lui Pap.

După golul al doilea înscris de bucureșteni, în careul acestora, s-a produs o altercație între Mariș și Tudor, la care au participat, apoi, toți jucătorii. Doar intervenția energică a „fluierașilor" a făcut ca totul să reintre în normal.

La 2-0 totul era limpede. Jucătorii de la Rocar jubilau, suporterii arădeni au început să se comporte urât și, imediat, a venit fluierul final care a consființit victoria bucureștenilor. Fiesta în rândul celor de la Rocar era deja începută, iar componenții UTA-ei priveau în jos, capul plecat al acestora arătând, cum nu se poate mai bine, deznădejdea din rândul echipei. Totul, în ciuda faptului că, imediat după gol, a avut loc o altercație la care au participat toți jucătorii. Bine, însă, că nu s-a lăsat cu incidente nedorite.

LEO SFÂRA
Foto: VIOREL MUSCA

MINUTUL 91

Silviu Dumitrescu - antrenor, Rocar: „Îmi pare rău pentru spectatorii echipei UTA, care au fost deosebiți. Victoria formației pe care o pregătesc o consider meritată. Pe final, echipa arădeană a evoluat mai aproape de valoarea ei reală. Sper să fie meritorie comportarea Rocarului în Divizia A. Arbitrajul îl cataloghez drept excelent."

Marius Stan - director sportiv, Rocar: „Avem timp să ne gândim dacă vom face față cerințelor Diviziei A. Acum suntem bucuroși. Nu se pune problema schimbării „principalului" Dumitrescu. Îmi pare rău pentru UTA. A avut un public fantastic, care și-a susținut favoriții. Îi doresc succes în viitor, căci merită să promoveze. Astăzi a fost să învingem noi, dar sper să ne reîntâlnim pe prima scenă a fotbalului românesc. Cât despre golul întâi al Rocarului, dacă arbitrul l-a acordat a fost perfect valabil. (n.r. - au existat suspiciuni legate de un posibil ofsaid sau fault în atac).

Marin Lupaș - președinte, FC UTA: „Suntem într-o situație delicată. Am pierdut barajul în fața unor suporteri extraordinari. În prima repriză am jucat precaut iar în partea a doua s-a jucat mai bine, chiar dacă echipa a rămas în 9 jucători de câmp. Nu avem de ales - o luăm de la capăt, încercând să îndreptăm erorile. Trebuie să facem acest lucru. Felicit Rocarul pentru victorie. Pot să spun că eram pregătiți și de înfrângere. Jucătorii, conducerea, publicul, cu toții suntem dezamăgiți. Vom judeca „la rece" acest meci și vom vedea unde s-a greșit."

Francisc Tisza - antrenor, FC UTA: „Echipa mai trebuie să muncească pentru a primi valoarea și experiența Diviziei A. Ar fi păcat să se oprească aici. Nu este voie să fim nemulțumiți. De la început erau vizibile posibilitățile individuale ale jucătorilor. Oricum, cred că nu ne-am făcut de râs. Jocul nu ne-a funcționat astăzi precum ne-am fi dorit. Prima repriză am evoluat închis, pe contraatac. Golul stupid primit a dereglat mecanismul echipei. În repriza a doua am riscat mult, jucând în nouă oameni și fără libero. Nu am ce să le reproșez jucătorilor. Au luptat, s-au dăruit... Pentru ei, viața de fotbalist acum începe. În sezonul următor, deși am dovedit că pot antrena o echipă de seniori, intenționez să mă ocup, din nou, de Romvest, pentru a „ridica" 4-5 jucători de aici. Am nevoie de această muncă. Astfel, UTA își va putea păstra valoarea și, cu un alt antrenor, își va accentua dezvoltarea. Mulțumesc suporterilor și presei. Păcat că nu am avut parte de euforia victoriei."

Ioan Ienciu - vicepreședinte, FC UTA: „Nu este cazul să facem o tragedie din acest insucces, chiar dacă îl regretăm enorm. Trebuie să muncim și de aici înainte. Nu am vorbit nimic concret cu Feri Tisza privind decizia de a se retrage de la echipă. Contăm pe el în continuare."

Emilian Diaconescu - jucător, FC UTA: „Sunt foarte necăjit. Mi-am dorit mult victoria. A fost o ocazie foarte mare, cu care nu știu dacă ne vom mai întâlni. Am jucat foarte slab în repriza întâi. Publicul s-a dovedit complet ieșit din comun. Îmi cer scuze suporterilor pe această cale. Am spus că nu știu dacă vom mai ajunge aici, deoarece echipele își vor lua măsuri de siguranță. A fost o șansă de care nu am profitat."

ADRIAN HĂRȚĂU

NU AȚI PREȚUIT CE AȚI AVUT ACUM AȚI PIERDUT TOTUL

ALBA IULIA A FOST INVADATĂ DE ARĂDENI

De la exaltare, la deprimare

Sâmbătă, ora 6,40. Fotbaliștii arădeni sunt treziți din somn de voci puternice, care răsună la unison: Haide, UTA! O coloană aproape interminabilă, de 1500 de persoane, defilează prin fața hotelului „Cetate". Peste câteva clipe, în urma unei ciocniri de pe o stradă laterală cu fanii arădeni, circa 25 de suporteri bucureșteni, aproape toți sub 18 ani, aleargă în direcția hotelului. Fotoreporterul nostru care își exercită meseria este acostat. Mulți dintre ei au asupra lor bâte, pe care le agită amenințător. După un scurt schimb de replici, polițistul care îi însoțește calmează situația. Bucureștenii se retrag, nu înainte de a fi apostrofați de un microbist din localitate, care își manifestă simpatia pro-UTA.

Sâmbătă, ora 8,45-9,15. Mașini și autocare cu număr de Arad vin la Alba Iulia, unele după altele, pentru a sărbători posibila promovare a UTA-ei. Coada parcă nu se mai termină. Ambianța este euforică, de exaltare maximă. Aproape cu lacrimi în ochi, în fața hotelului „Cetate", conducători, antrenori, fotbaliști se salută cu suporterii arădeni și își arată semnul victoriei.

**

Sâmbătă, ora 14,00. Meciul este jucat. Încă nu ne vine să credem, dar UTA a pierdut. Din nou lacrimi. De tristețe. Și o deprimare adâncă. Urmează întoarcerea, aidoma unui cortegiu funerar...

ADRIAN HĂRȚĂU

VIP-URI CU... VIPUȘCĂ

La tribuna oficială a stadionului „Cetate" din Alba Iulia au luat loc numeroase VIP-uri ale lumii fotbalistice din România. Au fost prezenți la meciul dintre UTA și Rocar atât conducători, antrenori, cât și oameni care mișună în jurul fotbalului. Iată câteva nume: Victor Becali (procurator), Ion Crăciunescu (fost arbitru FIFA), Mircea Cezar Ionescu (Liga Profesionistă de Fotbal), Mircea Stoenescu (președinte executiv - F.C. Dinamo), George Ilinca (președinte - „U" Craiova), Jean Nițulescu (vicepreședinte - „U" Craiova), Marius Popescu (președinte - CSM Reșița), Mircea Dancu (președinte - Inter Sibiu), Marian Bondrea (antrenor - „U" Craiova), Ioan Andone (antrenor liber), Cornel Țălnar (antrenor - F.C. Brașov), plus Gheorghe Neamțiu (prefectul Aradului), Dan Ivan (președintele Consiliului Județean Arad), Aurel Ardelean (rectorul Universității de Vest „Vasile Goldiș" Arad), la care se mai adaugă principalii conducători ai celor două cluburi, Angelo Gandolfi și Fausto Salami, respectiv Gigi Nețoiu.

LEO SFÂRA

MII DE ARĂDENI AU PĂRĂSIT, DEZAMĂGIȚI, ORAȘUL UNIRII

UTA a pierdut barajul! UTA nu a reușit să promoveze în Divizia A! Rocar a câștigat - UTA a fost învinsă! Acestea erau cuvintele pe care miile de suporteri arădeni le rosteau cu jumătate de gură la încheierea partidei de la Alba Iulia. Dezamăgirea și disperarea au pus stăpânire pe inimile care au bătut cu intensitate ridicată de-a lungul celor 90 de minute pentru „Bătrâna Doamnă". Și ce frumoasă părea victoria în confruntarea ce se anticipa. Pregătirea suporterilor pentru deplasarea la Alba Iulia a început de săptămâna trecută, rezervările pentru autocare, biletele de tren și materialele necesare galeriei (role de hârtie, confetti, petarde, fumigene) fiind procurate din timp.

Galeria UTA-ei a dat un adevărat recital pe stadionul „Cetate".

Primul grup de suporteri arădeni a descins în Alba Iulia din gara Vințu de Jos înspre Alba Iulia, pe jos, pe o distanță de 15 kilometri. După o escală pe la hotelul „Cetate" pentru a-și aclama favoriții, suporterii arădeni s-au îndreptat spre stadion, dând „nas în nas" cu cele două autocare din București, ale suporterilor lui Rocar și Dinamo. Forțele de ordine au reușit să evite la limită o confruntare directă, însă oricum, bucureștenii au fost bombardați cu pietre, iar fularele prinse de autocar arse. Începând cu ora 8,00, tribuna stadionului „Cetate" a fost populată masiv cu arădeni. Unul după altul, autocarele suporterilor UTA-ei își făceau apariția în parcarea din fața stadionului. Peste o sută de mașini mici, neîncăpătoare pentru arădeni, căutau un loc de parcare cât mai aproape de stadion. Galeria propriu-zisă s-a așezat în dreapta „oficialei" începându-și recitalul. Momente emoționante au avut loc când pe stadion au intrat suporterii „roso-nerri" ai CSM Reșița scandând îndelung „UTA-UTA!" Gardul din fața tribunei I a fost acoperit în întregime de bannerele UTA-ei, Reșiței, Timișoarei, tot vestul susținând UTA. Au fost autocare din Hunedoara, Caraș, Satu Mare, Timișoara, Cluj, Brad și din majoritatea localităților județului nostru. Numeroși localnici au fraternizat cu arădenii. Când jucătorii UTA-ei au ieșit din vestiare, cu tricouri galbene și șorturi negre, marea „alb-roșie" și-a început recitalul. Mii de bucăți de hârtie, de role, sute de steguleț alb-roșii au împânzit tribunele în timp ce din opt mii de piepturi se scanda „UTA! UTA!". Atmosferă unică, nemaivăzută nici o dată la jocurile „Bătrânei Doamne". Din acest moment și până la fluierul final al arbitrului Corpodean, galeria și-a susținut cu aceeași frenezie favoriții, uneori trecând și peste limitele „fair-play"-ului. La încheierea jocului suporterii arădeni au urcat gardurile aruncând în incinta terenului cu tot ce aveau la îndemână: sticie, bucăți de gradene, brichete, steaguri, pietre. Frustrarea își spunea cuvântul. Dezamăgirea pusese stăpânire peste atâtea speranțe. Lacrimile apăreau în colțul ochilor unor oameni care vedeau prăbușirea unui vis. Un vis frumos, spulberat, ca în atâtea rânduri, de deznodământul unui singur meci. Un meci decisiv.

Drumul înapoi spre Arad a decurs lent, calm, fără incidente. Nimeni nu mai avea chef de nimic.

Orașul de pe Mureș își aștepta suporterii cu o ploaie torențială. Erau lacrimile Aradului, ale „Bătrânei Doamne", ale suporterilor adevărați. UTA își continuă purgatoriul în Divizia B, departe de lumea bună a fotbalului. Asta este viața! Mergem înainte cu speranță!

DACIAN TODUȚA

RĂZBOIUL NERVILOR

Pe măsura apropierii de „ora H", la hotelul „Cetate" se amplifica duelul psihologic dintre cele două grupări. Vineri seara, după ședința tehnică, primii sosiți la locul de cazare al echipelor au fost Fausto Salami, Ioan Ienciu și prefectul Gheorghe Neamțiu. Urmează... așteptarea.

Îl vedem la fața locului pe Cornel Țălnar, apoi pe Ioan Andone, prezenți în anturajul conducătorilor Rocarului, ei fiind „pronosticați" drept viitori antrenori ai echipei bucureștene.

La ora 19,00 coboară, dintr-o mașină BMW, Marin Lupaș. Peste numai 2-3 minute, tot într-o mașină BMW, sosește Gigi Nețoiu. Celulare, ochi în patru și o încordare ce plutește în aer. În fine, la ora 21,00 vine UTA. Jucătorii iau drumul camerelor. În replică, staff-ul Rocarului se sfătuiește și decide. Echipa nu se mai cazează la „Cetate"!

ADRIAN HĂRȚĂU

Stafful Rocarului „studiază terenul".

Fotografii realizate de **V. MUSCA**

NE-A CRĂPAT OBRAZUL DE RUȘINE

La pauză, la „oficială" se vorbea despre UTA ca și despre o echipă oarecare, ce a ajuns la baraj cine știe cum. În spatele subsemnatului, ziariști și oameni de fotbal din Capitală, plus persoane din anturajul Rocarului și nu numai, nu conteneau să ia peste picior „Bătrâna Doamnă". Se auzeau voci care spuneau că: **„această echipă vrea să vină în Divizia A?"; „ce, asta-i echipă, de primă divizie?"; „cine sunt ăștia, bă?"; „cum au ajuns ăștia pe locul 2?"; „cum au crezut că pot să-i bată pe Rocar?"; „se fac de râs aici și-atunci ce fac în Divizia A?"; „cum pot să-și permită să creadă că locul lor e în prima divizie?".**

La auzul acestor vorbe, am preferat, atât eu cât și colegii de la „Observator" și TV Arad, să schimbăm impresii doar între noi. Ne-a fost rușine să întoarcem capul în dreapta sau stânga, sperând, totuși, că în repriza secundă UTA se va deștepta și va întoarce rezultatul. Speranțe deșarte...

Nici Gandolfi nu a reușit să facă nimic

Cu câteva minute înaintea finalului de primă repriză, Angelo Gandolfi, principalul investitor de la F.C. UTA, a coborât de la „oficială", însoțit de „vicele" Ioan Ienciu, plecând țintă spre vestiare. Bineînțeles, cu scopul de a încuraja echipa, una care nu s-a descurcat în prima parte a meciului.

Deși le-a spus jucătorilor să nu le fie frică de meci și să iasă hotărâți la joc, acest meci fiind ca oricare altul, în repriza secundă nu s-a reușit nici măcar egalarea, în special pentru că Panin a fost eliminat încă din primele minute ale actului doi. Deci, iată că nici Gandolfi nu a reușit să facă nimic.

LEO SFÂRA

ACTIVITATEA COPIILOR ȘI JUNIORILOR - EXCEPȚIA DE LA REGULA FOTBALULUI JUDEȚEAN

Când fotbalul nostru județean, la nivelul seniorilor e măcinat de jocuri de culise și e condus după rețeta „cooperativei", ne bucurăm să putem scrie și despre o excepție. Activitatea copiilor și juniorilor, căci despre ea este vorba, este condusă, de mai bine de opt ani, de Ionuț Leac, iar munca sa titanică, realizată cu o „mână" de colaboratori și-a arătat roadele de foarte multe ori. Nu întâmplător, într-un clasament întocmit de FRF, pe baza activității și a rezultatelor, Comisia de copii și juniori a AJF - Arad era situată pe primul loc. În timp ce alte județe de tradiție în fotbalul românesc cu două - trei campionate de copii și juniori, la Arad se organizează șase campionate pe grupe de vârstă și numeroase turnee cu caracter amical. Numai în sezonul competițional 1998/1999, în întrecerea copiilor și juniorilor au fost implicate în luptă 116 echipe, desfășurându-se 750 de jocuri. În această pagină specială dedicată schimbului de mâine, a fotbalului județean, veți găsi toate clasamentele finale, o serie de alte topuri, un interviu cu neobositul Ionuț Leac și, firesc, fotografii sugestive. Dar să pornim la drum...

„ÎNTOTDEAUNA ESTE LOC DE MAI BINE"

afirmă dl. Ionuț Leac - președintele Comisiei de copii și juniori de la AJF Arad

Ionuț Leac mulțumește colaboratorilor pentru sprijin

– Cum apreciați activitatea fotbalistică la acest nivel, în sezonul competițional 1998-1999?

– A fost bună, spre foarte bună, deoarece întotdeauna este loc de mai bine. Apreciez dorința echipelor înscrise în campionate de a evita neprezentările, doar Pâncota '87 retrăgându-se între tur și retur, datorită problemelor financiare. Îmbucurătoare este creșterea numărului de echipe la toate categoriile de vârstă, semn că asociațiile sportive cu secții de fotbal și-au dat seama că viitorul este al copiilor și juniorilor. Astfel au apărut nume noi, precum Șiria, Comera, Zăbrani și Neudorf, grupări care, până mai ieri, nu prea puneau accentul pe munca cu noul val.

– Dl. Leac, care sunt performanțele cu care vă puteți mândri?

– Performanța cea mai notabilă a obținut-o F.C. Inter '84, care a ajuns până în etapa semifinală a C.N. Din păcate, datorită lipsei banilor, FRF a decis ca, la celelalte grupe de vârstă să nu se mai desfășoare zone și finale pe țară. Trebuie însă să remarc ascensiunea clubului UTA în sectorul juvenil, prin cucerirea a patru titluri de campioni județeni. Clubul fanion al Aradului a fost urmat, într-un top al campionilor, de A.S. Romvest, cu două campionate câștigate. Mai slab, în comparație cu alți ani, s-au prezentat F.C. Telecom și C.S.Ș. Gloria. Un alt aspect pozitiv pe care vreau să-l scot în evidență, este prezența antrenorilor la ședințele săptămânale de la A.J.F. Arad și numărul redus de sancțiuni disciplinare la compartimentul copii și juniori.

– Cum stăm cu bazele sportive, au unde să-și dispute meciurile echipele?

– Față de alți ani, conducătorii de cluburi au pus un accent mult mai mare pe „schimbul de mâine". Chiar și F.C. UTA a dat „undă verde" echipelor de copii să-și dispute unele jocuri oficiale pe terenul mare. Dacă Telecomul a mai jucat și pe „Aris", unde gazonul este sub orice critică, celelalte echipe, în general, au asigurat terenuri corespunzătoare.

– Este reprezentat Aradul fotbalistic juvenil la nivelul loturilor naționale?

– Relația noastră cu F.R.F.-ul este una excelentă, nu de puține ori loturile de juniori pregătindu-se la Arad, în pragul unor competiții internaționale. Noi le-am asigurat tot timpul terenuri de antrenament și adversari pentru „amicale". Avem în lotul UEFA 2002 trei jucători de bază, legitimați la A.S. Romvest: Huțan, Mărginean și R. Fritea. Au mai participat la diferite trialuri de selecție: Piț (C.S.Ș. Gloria), R. Pleșca (Telecom), Cociș (Cermei), D. Huțu (Ineu), Omuț și Molnar (Inter), iar lista posibililor selecționabili este deschisă în continuare.

– Din câte am înțeles, banii pentru cupe nu au venit de la A.J.F. Arad...

– Este adevărat, cupele oferite de Zoltan Formati pe stadionul UTA, echipelor câștigătoare a campionatelor județene de copii și juniori, nu au fost achiziționate din banii A.J.F.-ului. Meritul este al sponsorilor: Gh. Piper (Romtrans), M. Cosma (Unicum) și V. Omuț (Energovestar). De asemenea, am găsit de fiecare dată sprijin și înțelegere la conducerea Companiei de Transport Public Arad, la solicitările noastre. Nu pot să zic, Comitetul Executiv al A.J.F. Arad m-a întrebat uneori despre activitatea fotbalistică juvenilă și a mai ajutat și financiar, dar nu avem.

– Dl. Leac, asta a fost. Ce aveți de gând în viitor?

– Pe lângă campionatele obișnuite, dorim să demarăm acțiunea de reorganizare a Cupei „Coca Cola" la fotbal, pentru copii, în colaborare cu Schela de Foraj Zădăreni și dl. Ovidiu Barbu. De asemenea, am dori să organizăm un puternic turneu internațional, pe două sau mai multe categorii de vârstă și să formăm selecționate A.J.F., pe criterii sănătoase.

– Ultimul cuvânt vă aparține...

– Aș vrea să le mulțumesc celor care m-au ales în funcția de vicepreședinte A.J.F. Arad, la alegerile din această lună și să le promit că nu îi voi dezamăgi prin ceea ce voi face.

– Vă mulțumesc.

NECRUȚĂTORII

Datorită muncii depuse de Comisia de copii și juniori, formată din : **Ionuț Leac, Nicolae Ardelean, Ciprian Ardelean și Gabriel Hărduț** și a statistici acestora, suntem în măsură să vă prezentăm, pe cei mai productivi jucători pe grupe de vârstă. Adică, necruțătorii...

Grupa 1981: R. Mărginean (FC UTA)

Grupa 1983: G. Iancu (CSȘ Gloria)

Grupa 1984: Fl. Horga (Inter Arad) și C. Maghici (CSȘ Gloria Arad)

Grupa 1985- 1986: I. Nica („Helmut Duckadam" Semlac)

Grupa 1987: M. Pele (FC UTA)

Grupa 1988-1989: C. Șipoș (FC UTA' 89) și C. Gâlcă (FC UTA' 88)

„Hagi", alias Cosmin Gâlcă, un nume de care veți mai auzi

Ierarhii finale

FC UTA, campioană la 1981

Echipa pregătită de Antoniu Bacoș a câștigat întrecerea juniorilor născuți 1981, la mare luptă cu AS Romvest și CSȘ Gloria. La polul opus le găsim pe West Petrom Pecica și Gloria Arad, ultima cu doar o victorie în 12 meciuri.

Trei sub „tricolor": Mărginean, Huțan și R. Fritea, sau, componenții lotului național UEFA, 2002

CLASAMENT

1. FC UTA	**12**	**9**	**0**	**3**	**35-8**	**27**
2. Romvest	12	8	1	3	29-9	25
3. CSȘ Gloria	12	8	1	3	36-12	25
4. Telecom	12	6	3	3	19-16	21
5. Inter Arad	12	5	0	7	26-29	15
6. W.P. Pecica	12	2	1	9	11-51	7
7. Gloria Arad	12	1	0	11	9-54	3

***

Fără drept de apel

Juniorii născuți 1983 de la AS Romvest, pregătiți de Alexandru Meszar au câștigat într-o manieră impresionantă campionatul format din cinci echipe, ce s-a desfășurat după sistemul două tururi și două retururi. Dacă învingătorii au suferit o singură înfrângere, „lanterna roșie" - Gloria Arad – nu a cunoscut gustul succesului.

CLASAMENT

1. Romvest	**16**	**14**	**1**	**1**	**75-13**	**43**
2. Telecom	16	9	1	6	36-30	28
3. FC UTA	16	9	0	7	56-40	27
4. CSȘ Gloria	16	6	2	8	53-40	20
5. Gloria Arad	16	0	0	16	11-108	0

***

Până în semifinale...

Câștigând campionatul județean al juniorilor născuți 1984, FC Inter Arad (de fapt, grupa UTA-ei, pregătită de Viorel Pasc și împrumutată „interiștilor") a urcat și alte trepte ale performanței, oprindu-se, din păcate, în semifinale. Totuși, Aradul fotbalistic juvenil a mai câștigat câteva nume ce merită reținute: Omuț, Molnar, Rusu, Pecican și Mândru. A doua clasată, CSȘ Gloria a trăit din realizările individuale ale golgeterului C. Maghici, dar, cum cu o singură floare nu se face primăvară... Demnă de apreciat și ambiția „șoimilor" din Pâncota, care, chiar dacă au încheiat campionatul pe ultimul loc, au avut curajul să se ia la „trântă" cu cei mari și puternici.

CLASAMENT

1. Inter Arad	**24**	**23**	**0**	**1**	**147-20**	**69**
2. CSȘ Gloria	24	20	0	4	135-20	60
3. Telecom	24	16	1	7	119-33	49
4. FC UTA	24	12	1	11	92-52	37
5. W.P. Pecica	24	4	2	18	25-167	14
6. Motorul Arad	24	4	1	19	20-141	13
7. Șoimii Pâncota	24	2	1	21	18-123	7

***

La mare luptă

Poate cea mai pasionantă luptă s-a dat în campionatul de copii născuți 1985 - 1986. Până la urmă, marea revelație, echipa „Helmuth Duckadam" Semlac a trebuit să se recunoască învinsă, cu doar două puncte, de echipa FC UTA '86, antrenată de Ștefan Mândru. Această din urmă grupare are marele merit de a fi evoluat într-un campionat greu, în fața unor adversari, în majoritate, mai „bătrâni" cu un an, iar la copii acest lucru se simte. Dintre echipele din județ, o figură frumoasă au făcut AS Vladimirescu și Șoimii Lipova, care au încheiat întrecerea pe un loc onorabil.

CLASAMENT

1. FC UTA '86	**24**	**22**	**0**	**2**	**125-9**	**66**
2. „H.D." Semlac	24	21	1	2	110-14	64
3. Telecom '85	24	18	4	2	90-24	58
4. Romvest	24	18	1	5	97-21	55
5. CSȘ Gloria '85	24	13	3	8	69-38	42
6. CSȘ Gloria '86	24	10	3	11	53-68	33
7. Telecom '86	24	7	6	11	44-67	27
8. Inter Arad	24	7	6	11	30-38	27
9. AS Vladimirescu	24	8	2	14	38-44	26
10. Șoimii Lipova	24	6	5	13	26-67	23
11. Șoimii Pâncota	24	4	0	20	13-122	12
12. „U" Azoma Arad	24	2	3	19	20-104	9
13. CPL Arad	24	2	2	20	16-115	8

***

Sub semnul echilibrului

Generația de copii născuți 1987 nu este una dintre cele mai grozave, dovadă numărul mic de echipe participante în campionat și echilibrul valoric. Și aici, „partea leului" și-a tăiat-o FC UTA, prin grupa condusă de Dorel Cura, care a luat „fața" eternei rivale, Romvest.

CLASAMENT

1. FC UTA	**16**	**9**	**2**	**5**	**44-28**	**29**
2. Romvest	16	7	4	5	37-24	25
3. CSȘ Gloria	16	6	3	7	31-43	21
4. AS Vest Arad	16	5	5	6	25-30	20
5. Telecom	16	3	6	7	16-28	15

***

Tot copiii lui Mândru

În timp ce în alte județe, grupele de copii născuți 1988 și 1989, nici măcar nu sunt formate, la Arad, campionatul a „născut" adevărate „lupte" pentru supremație. Din cele opt echipe, prezente la start, trei s-au „bătut" pentru laurii de campioană județeană. Până la urmă, tot copiii lui Ștefan Mândru, de la FC UTA '88 au luat „frișca de pe tort", grație victoriei din meciul direct cu colegii de club, mai mici cu un an. În luptă s-a implicat și Romvest '89, dar egalurile realizate în număr de șase, nu le-au dat dreptul decât la locul trei.

CLASAMENT

1. FC UTA '88	**21**	**16**	**2**	**3**	**89-27**	**50**
2. FC UTA '89	21	15	2	4	75-24	47
3. Romvest '88	21	13	6	2	68-18	45
4. Telecom	21	10	6	5	66-21	36
5. Romvest '89	21	9	2	10	43-46	29
6. CSȘ Gloria	21	8	1	12	31-31	25
7. AS Vest '88	21	1	3	17	12-85	6
8. AS Vest '89	21	0	2	19	6-138	2

Pagină realizată de **DANIEL SCRIDON**
Foto: **VIOREL MUSCA**

AS Romvest a făcut legea la juniorii Diviziei D

Cu o înfrângere și 165 de goluri marcate într-un campionat de 34 etape, AS Romvest a câștigat la pas campionatul de juniori al Diviziei D. Pe podium le găsim și pe Șoimii Lipova și „U" Azoma Arad, în timp ce, la subsol, recordul negativ îl deține Crișana Sebiș, care a încasat, atenție, 25 de goluri, adică, o medie de 7,5 goluri/meci.

CLASAMENT

1. Romvest	**34**	**30**	**3**	**1**	**165-25**	**93**
2. Ș. Lipova	34	26	3	5	124-29	81
3. „U" Azoma	34	24	4	6	177-41	76
4. Gloria Arad	34	23	2	9	128-44	71
5. Vladimirescu	34	22	4	8	130-57	70
6. FC Ineu	34	22	4	8	117-45	70
7. CPL Arad	34	20	5	9	88-40	65
8. Gl. Cermei	34	13	9	12	93-99	48
9. Crișul Criș	34	12	10	12	85-60	46
10. Ș. Pâncota	34	13	5	16	89-87	44
11. V. Nădlac	34	13	3	18	65-95	42
12. S. Semlac	34	9	2	23	55-82	29
13. Tr. Roșu	34	9	2	23	63-129	29
14. Mot. Socodor	34	8	4	22	44-145	28
15. P. Păuliș	34	8	3	23	38-141	27
16. Fr. Curtici	34	7	5	22	69-118	26
17. Cr. Sebiș	34	6	3	25	37-255	21
18. V. Zăbrani	34	4	3	27	20-95	15

Cei mai mici campioni județeni - FC UTA` 88

Timp de două zile, comuna Vârfurile a fost capitala boxului românesc

Nimic nu este irealizabil, dacă vrei cu adevărat ceva. Aceasta este una dintre devizele lui Vasile Lazăr, organizatorul primei ediții a Cupei „Silva Lazăr" la box, în comuna Vârfurile. Timp de două zile, la sfârșitul săptămânii trecute, într-un cadru natural de vis, pe arena de box în aer liber din localitate, cei peste 1.000 de moți pasionați de nobila artă au putut asista la un adevărat regal pugilistic. Au încrucișat mănușile foști sau actuali campioni naționali, medaliați la ultimele ediții ale „naționalelor", schimburile de lovituri fără menajamente smulgând ropote de aplauze.

Pe durata celor două gale au urcat în ring sportivi de la: Motorul Azoma Arad, Astra Arad, Box Club Arad, UM Timișoara, CFR Timișoara, Crișul Oradea, CSM Zalău și B.C. „Nicolae Linca" Alba Iulia.

Ambele reuniuni au debutat cu intonarea imnului național. La jumătatea galei de sâmbătă după-amiază, „ruperea de nori" ce a venit dinspre Brad, a dezlănțuit un adevărat potop mai bine de o oră. Însă nimeni și nimic nu a putut împiedica reluarea galei, odată cu încetarea furtunii. Datorită condițiilor meteorologice, ultimele încleștări din ziua întâi s-au desfășurat la lumina reflectoarelor. În schimb, a doua zi, la gala finală, vremea a ținut cu noi, Soarele încălzind „sufletele" participanților.

Un excelent organizator de spectacol pugilistic - VASILE LAZĂR

Nu au lipsit medaliile cu inscripția **„Cupa Silva Lazăr, la box, ediția I"**, pentru câștigători și plachetele oferite finaliștilor. O superbă cupă a primit din partea d-lui Lazăr, antrenorul care l-a îndrumat spre sportul cu mănuși pe el și fiul lui Florin și care, timp de 25 ani a dat Aradului sportiv numeroși boxeri valoroși. Probabil, v-ați dat seama că este vorba de **prof. Gheorghe Enculescu**. Un trofeu asemănător a primit și dl. **Dionisie Szekely**, antrenorul care de mai bine de două decenii șlefuiește talente la secția de box Motorul. Nu putea scăpa nepremiat sufletul acestei acțiuni, **Vasile Lazăr**, care a primit o cupă din partea A.S. Motorul Azoma Arad, pentru sprijinul acordat acestui sport. Antrenorul Nicolae Pașin din Alba Iulia i-a oferit lui Vasile Lazăr o plachetă din partea campionului olimpic Nicolae Linca și o invitație în orașul Marii Uniri.

Dacă avem un regret, acesta este că totul s-a terminat atât de repede. Ne-am dori ca asemenea manifestări sportive să fie reeditate, pentru că doar așa, școala pugilistică arădeană se poate dezvolta și, de ce nu, poate da campionii de mâine ai României. De-acum, prima ediție a Cupei „Silva Lazăr" la box rămâne o amintire frumoasă, iar gândurile tuturor se îndreaptă spre viitor...

Pagină realizată de **DANIEL SCRIDON**
Foto: **ONORIU FELEA**

REZULTATE TEHNICE

Gala I

În prima zi s-au disputat 15 partide: una - la copii; cinci - la cadeți; șase - la juniori; trei - la seniori. Iată rezultatele tehnice ale reuniunii.

Arta de a da și puterea de a primi ... pumni

■ **Copii (3 reprize x 1,5 minute)**

Cat. 30 kg: Ovidiu Blidar (Astra) b.p. Gheorghe Brădean (Box Club Arad)

■ **Cadeți (3 reprize x 2 minute)**

Cat. 45 kg: Emilian Stanca (Crișul Oradea) b.ab. r I Victor Moisan (Motorul)

Cat. 51 kg: Eugen Barta (Motorul) b.p. Florin Stamin (UMT)

Cat. 54 kg: Lucian Molcuța (Crișul Oradea) b.p. Cosmin Maiuja (CFR Timișoara)

Cat. 60 kg: Ciprian Gavrilă (UMT) b.p. Daniel Fețeu (Motorul).

Când ești pus la colț sunt bune și sfaturile

Cat. 67 kg: Silviu Delamarian (Astra) b.p. Cosmin Hârșan (UMT)

■ **Juniori (4 reprize x 2 minute)**

Cat. 54 kg: Nicolae Doru (Alba Iulia) b.p. Lucian Oprea (UMT)

Cat. 60 kg: Marius Marcu (CFR Timișoara) b.p. Dan Nichici (UM Timișoara).

Cat. 63,5 kg: Emanuel Bunta (Motorul) b, ab, r II Gringo Mandache (CSM Zalău).

Cat. 63,5 kg: Ionel Dărău (Motorul) b.p. Răzvan Slabu (UMT)

Cat. 67 kg: Cristian Trițoiu (CFR Timișoara) b.p. Ștefan Onu (Alba Iulia)

Cat. 71 kg: Andrei Kerekes (CFR Timișoara) b. ab. r II Mihai Purcelean (Box Club Arad)

■ **Seniori (4 reprize x 2 minute)**

Cat. 67 kg: Virgil Melec (CSM Zalău) b.p. Gabriel Müller (CFR Timișoara)

Cat. 67 kg: Florin Noje (CFR Timișoara) b.p. Adrian Săucă (CSM Zalău)

Cat. 81 kg: Florin Delamarian (Motorul) b. ab. r IV Zoltan Botizsar (Alba Iulia).

Sfârșitul se lasă cu agonie și extaz

Gala II

Oficialii galei finale au format 11 perechi, câștigătorii obținând medaliile primei ediții a Cupei „Silva Lazăr".

■ **Copiii**

Cat. 51 kg: Ciprian Brădean (Astra) b.p. Emilian Stanca (Crișul Oradea)

Cat. 51 kg: Eugen Barta (Motorul) b.p. Florin Stamin (UMT)

■ **Cadeți**

Cat. 51 kg: Lucian Molcuța (Crișul Oradea) b.p. Ilie Buruiană (Astra)

Cat. 54 kg: Lucian Oprean (UMT) b.ab. r I Cosmin Țapoș (Motorul)

Cat. 57 kg: Ciprian Gavrilă (UMT) b.p. Nicolae Doru (Alba Iulia)

Cat. 77 kg: Sergiu Coroiu (Crișul Oradea) b.ab. r I Ciprian Hajaș (Astra)

■ **Juniori**

Cat. 60 kg: Dan Nichici (UMT) b.p. Marius Marcu (CFR Timișoara)

Cat. 63,5 kg: Emanuel Bunta (Motorul) b.p. Răzvan Slabu (UMT)

Cat. 63,5: Ionel Dărău (Motorul) b.p. Gringo Mandache (CSM Zalău)

Cat. 67 kg: Andrei Kerekes (CFR Timișoara) b.p. Ștefan Onu (Alba Iulia)

■ **Seniori**

Cat. 67 kg: Gabriel Müller (CFR Timișoara) b.p. Adrian Săucă (CSM Zalău).

Așadar, Motorul și UM Timișoara au cucerit câte trei titluri, în timp ce, Crișul Oradea și CFR Timișoara au avut câte doi câștigători. În fine și Astra Arad și-a trecut în cont o victorie.

Printre croșee și eschive

● Timp de două zile, au nădușit ori s-au ascuns de ploaie, au dat verdicte bune, ori altele mai subiective, oficialii galei: Constantin Bujor - delegat general; Vasile Bizău, Andrei Coman, Petru Cioca și Liviu Măciucă - arbitri; Florin Mangu - secretar; Gheorghe Enculescu - crainic și cronometror; Ștefan Sentici - medic. ● Antrenorul cel mai des trimis mai departe de colț, pentru sonorul prea ridicat al indicațiilor a fost Vasile Ispas (UM Timișoara). Acesta a stârnit hohote de râs în tribună, cu replica dată unui arbitru: **„unde să mă duc, în pădure?"** ● Cel mai frumos meci al Cupei „Silva Lazăr" a fost cel dintre „motoristul" Ionel Dărău și „umetistul" Răzvan Slabu. Până la urmă de bine i-a fost lui... Dărău, deși decizia putea fi dată oricăruia dintre sportivi. ● „Campionul" loviturilor de tip „ciobănesc', interzise de regulament a fost Gringo Mandache (CSM Zalău), căruia antrenorul i-a aruncat prosopul ... de nervi. ● Preț de 90 de minute, datorită ploii torențiale, gala întâi s-a întrerupt. Fiecare s-a adăpostit care pe unde a apucat. Noi ne-am retras la cantina SC „Silva Lazăr" Vârfurile, unde am servit o gustare ca la mama acasă, după o țuică la limita admisă între OK și... K.O. ● Momentul de vârf al serii l-a constituit recitalul Țarafului din Vârfurile, în cinstea zilei de naștere a reporterului și a antrenorilor, care credeau că la ora respectivă sportivii dormeau conform indicațiilor, la internatul Liceului Gurahonț. Că ar fi fost acolo se știe, dar de dormit... ● Doi go-daci au fost singurii care s-au conformat promisiunilor electorale din '96: **„a venit timpul să ne sacrificăm noi."** ● Unii dintre invitați au înnoptat la Hanul Șortoc, în timp ce alții au preferat camerele de oaspeți ale localnicilor. În ceea ce ne privește, noi am „deranjat", dar ne-am simțit bine, familia d-l Dorel Sîrban, membru al Țarafului din Vârfurile. ● Printre croșee și eschive a trecut prima ediție a Cupei „Silva Lazăr". O așteptăm cu nerăbdare pe următoarea...

Eschivă eficace

„Silva Lazăr - un croșeu pentru dezmeticirea boxului românesc"

La finalul ediției inaugurale a Cupei „Silva Lazăr", am solicitat câteva păreri despre această inițiativă singulară în boxul românesc.

Vasile Lazăr (organizator): „Sunt mulțumit de felul în care a decurs competiția și de calitatea meciurilor din cele două gale. Am rămas plăcut impresionat de gestul singurului campion olimpic român, Nicolae Linca. Acesta mi-a trimis o plachetă și o invitație în luna august, la un turneu la Alba Iulia. Vreau să le mulțumesc tuturor celor care au venit la această gală și în special d-lui Ioan Marconi - decanul Facultății de Educație Fizică și Sport a Universității de Vest Vasile Goldiș. Mulțumiri colaboratorilor: Gh. Cosma, Traian Nica, Ilie Moț, Gh. Foltuț (toți din M.G.A.) și Nicoară Sabin. Mulțumesc ziarului „Adevărul" care a fost întotdeauna alături de mișcarea pugilistică arădeană. Sper că voi fi ajutat și pe viitor, la organizarea unor „zone" ale C.N. de copii și juniori, precum și la înființarea unui centru de copii și juniori pentru moții din zonă.

Dionisie Szekely (antrenor Motorul): „Chiar dacă de multe ori pierde financiar, Vasile Lazăr rămâne același ambițios și împătimit al sportului cu mănuși și nu se dă bătut cu una cu două. Cupa Silva Lazăr apreciez că este un croșeu pentru dezmeticirea boxului românesc, dovadă fiind receptivitatea echipelor invitate și numărul ridicat de medaliați în confruntările naționale, care au urcat pe ringul de la Vârfurile."

Constantin Bujor (delegat general): „Organizarea galelor a fost de calificativ foarte bine. La fel și calitatea partidelor și arbitrajelor. Mi-aș dori ca această inițiativă să prindă contur și să ne întâlnim și la ediția a 20-a a Cupei Silva Lazăr. Mulțumiri d-lui Lazăr pentru ospitalitate."

Liviu Măciucă (arbitru, Timișoara): „Acest om a realizat o treabă mai mult decât extraordinară. În țară sunt puțini oameni cu inima și sufletul alături de nobila artă. Bine ar fi ca Federația Română de Box să aibă ochi pentru a vedea ce a reușit să facă Vasile Lazăr pentru Vârfurile și sportul arădean. Voi reveni aici, oricând cu cea mai mare plăcere."

Priviri de.. Knockout

Sida Voicu (consilier local Vârfurile): „Deși este prin adopție cetățean al comunei Vârfurile, dl. Vasile Lazăr a demonstrat că este mai moț decât autohtonii, că dorește ca moții să-și ocupe locul pe care îl merită. Propun în calitate de consilier local să i se acorde ... Vasile Lazăr titlul de „cetățean de onoare" al comunei Vârfurile, pentru că a făcut să se audă în țară și peste hotare de existența acestei comune."

ECOS IMPEX

Calea Aurel Vlaicu nr. 257 tel. 289740

VINDE EN GROS ȘI EN DETAIL
LA PREȚURI DE DEPOZIT

■ BCA cărămizi ■ Cărămizi Phorotharm - import Ungaria
■ Țiglă - glazurată - vopsită, natur ■ Țiglă Jamina - import
■ Oțel beton Φ 6; 8; 10, 12; ■ Folie acoperiș - import
■ Bolțari beton ■ Diferite materiale de construcții.
LA CANTITĂȚI MARI TRANSPORT GRATUIT
PE RAZA MUNICIPIULUI
EXECUTĂ - Construcții civile, mansardări, șarpante, zugrăveni, montează parchet, gresie, faianță.

OFERTA SĂPTĂMÂNII
● OȚEL BETON 4950 lei/kg.

(570122)

ÎNCHIRIEZ / CUMPĂR

Casă sau apartament în clădire veche,
în stare bună, în zonele
cartierul Funcționarilor, zona Romanilor,
B-dul Lenin, zona centrală.

Telefon: 252185

(5213913)

MERA

Calea Iuliu Maniu Nr. 64 Arad
tel. 057/256035; 057/256045;
fax 057/256337

Execută și montează, într-o gamă coloristică și forme variate, pe bază de comandă:

■ uși și ferestre din PVC REHAU - import GERMANIA, echipate cu geam termopan, feronerie SIEGENIA, cu sau fără rolete exterioare

■ vitrine, spații comerciale

■ compartimentări interioare, închideri perimetrale (balcoane, terase) etc.

■ geam termopan cu sticlă import

ALEGE CALITATEA!
ALEGE EXPERIENȚA!

(659272)

Magazinul de vopsele TOTAL BAU

VINDE LA CELE MAI MICI PREȚURI
VOPSELE, UNELTE ȘI ACCESORII DE VOPSIT DIN IMPORT
• vopsele lavabile pentru fațade și interior
- 800 nuanțe (HERA, SUPRALUX, LIMIT, MODAKRIL)
• Vopsele pentru lemn și metal - 1000 nuanțe
VAPOREX (soluție pentru pereți cu igrasie)
OFERTA LUNII - DISZPERSZIT TITAN - 16 litri - 25 kg - 300.000 lei.
Arad, str. Lucian Blaga nr. 19 (fost Miron Constantinescu)
TELEFON 210676; PROGRAM ZILNIC 8,30-16,30.
SÂMBĂTA 9,00-12,00(658988)

S.C. „FASON MODE" SRL

SOCIETATE PROFIL CONFECȚII

Angajează: PERSONAL CALIFICAT CU EXPERIENȚĂ (mașiniști)
Arad, str. Poetului nr. 1C (în incinta UTA)
Telefon: 244384, orele 9-12

ASTRAL GRUP

OFFICE EQUIPMENT
COPIATOARE - CALCULATOARE - IMPRIMANTE - ACCESORII - CONSUMABILE

ACTIUNE COPIATOARE MINOLTA!
EP1054-A3/15cpm.-zoom 50-200%,5.000 copii/luna 1.220 $
EP1030-A4/13 cpm, 2.000 copii/luna 690 $
MINOLTA EP5400-A3/40copii/min.-zoom 900 $
MINOLTA EP4230-A3/23copii/min.-zoom 630 $
CANON NP1215/1520-A3/15copii/zoom 635 $
Reincarcari cerneala & toner imprim. inkjet-laser : HP, CANON

SISTEME & CALCUL
Configuratii la comanda
3 ANI GARANTIE !
Preturile nu contin TVA
echiv. in lei la curs BNR

INTEL CELERON 366 MHZ
MB VIA BX 133Mhz Pl.Video : 4 MB TRIO
CPU : 366 MHZ Monitor : 14" Digital
RAM : 32 SDRAM HDD : 6,8 GB Maxtor
FDD : 1,4" Sony Carcasa AT, Keyboard PRET : 493 $

MINOLTA Canon SHARP RICOH mita X EPSON HEWLETT PACKARD
SERVICE FOR ALL COPIERS ☎ 057-281502 ; 094-867997

S. C. „AMIX" SRL ARAD

- VINDE și pe cupoane agricole, furaje combinate și concentrate pentru toate categoriile de animale și păsări și medicamente de uz veterinar.
- PENTRU CLIENȚII FIDELI ACORDĂ REDUCERI DE PREȚURI.
- CUMPĂRĂ porumb, grâu furajer, orz, soia, floarea-soarelui, inclusiv la schimb de furaje.

INFORMAȚII: Arad, str. Mucius Scaevola nr. 9-11
(zona Boul Roșu) Tel/Fax 057/280667 (3713853)

Cel mai ieftin TAXI

ALCAZ Company
Transport persoane;
Comisioane
Comenzi anticipate
TARIF: 1.590 lei/km

Angajăm taximetriști cu mașină proprie, cu și fără carte de muncă, în condiții avantajoase

NON STOP
274000
274999

AXUM COMP ☎057 / 230104

Bd. Revoluției 12 - 18, Sc. B, Ap. 3 – Arad
OFERĂ SERVICII ÎN DOMENIILE:

P.S.I	PROTECȚIA MUNCII
Avize și autorizații	PROTECȚIA MEDIULUI
Planuri de intervenție	INSPECTORATUL DE SĂNĂTATE PUBLICĂ
Organizarea activității de PSI	INTERMEDIERI ȘI ÎNTOCMIRI DE ACTE PENTRU SOCIETĂȚI COMERCIALE
Comercializare articole PSI	

Tehnoredactare și grafică computerizată

SC „RESCO" SA Arad

■ ÎNCHIRIAZĂ spații comerciale

ANGAJEAZĂ:

◆ OSPĂTARI ◆ BUCĂTAR - vârsta max. - 25 ani

■ **Vinde:** Mobilier comercial (mese, scaune, obiecte inox aflate la Restaurantul Bulevard, str. Horia nr. 1)

Informații la telefon: 281970,
Str. M. Eminescu nr. 4, Arad.

(5213865)

S.C. COMAT S.A. SATU MARE

ATENȚIUNE!

Începând cu luna iunie a.c. **S.C. COMAT Satu Mare** este distribuitor exclusiv în județele:
Satu Mare, Maramureș, Bihor, Arad, Timișoara
al produselor:

ELECTROAPARATAJ S.A. București

Livrarea produselor se face din depozitele noastre situate în Satu Mare cu mijloace proprii de transport, **la preț de producător (respectiv adaos zero)**

Așteptăm comenzile Dumneavoastră la adresa și telefoanele următoare:

str. Magnoliei nr. 51, Satu Mare
Tel: 061 769743, 769777 int. 120 sau 126
Fax: 061 769850, 769317

(659271)

HENCO Industries Belgium

Producător de tubulatură multistrat Pe-Xc/Al/Pe-Xc și fitinguri, utilizate în instalații de încălzire centrală și sanitare

Intenționează extinderea ariei de distribuție a produselor HENCO în ROMÂNIA
Invită societățile interesate să contacteze

TRUST EUROTHERM S.A.
Tel.: 033/21.31.54 Fax: 033/23.09.66

BANCA INTERNAȚIONALĂ A RELIGIILOR

SUCURSALA ARAD

Capital social integral vărsat: 200 miliarde lei
2900 Arad, România
Str. Eroul Necunoscut nr. 10
Tel. : 057/282233 * fax: 057/283022

Nr.Înreg.Reg.Com.: J02/529/1996
Nr.Reg.Bancar: RB-PYR-40-021/1999
Cod fiscal: 8657910

AGENȚIILE: Lipova, Sântana, Pâncota, Sebiș și Gurahonț

I. Pune la dispoziția populației în perioada **07.06 - 30.06.1999** o emisiune de Certificate pentru contul de depozit în USD și DEM cu următoarele dobânzi și scadențe:

Felul valutei	Valoare minimă	Scadența în zile 273 zile	365 zile	Multiplu față de valoarea minimă
USD	500	6,50%	6,70%	100
DEM	1.000	5,25%	5,50%	100

Operațiunile de depunere și de plăți (la scadență) nu se comisionează.
În cazul răscumpărării înainte de termen nu se va bonifica nici o dobândă și se va plăti un comision de 1%.
Dobânda se va calcula și vira trimestrial în contul curent.
II. Pentru depozitele pe o lună în sumă de cel puțin 2.000 USD și 4.000 DEM la persoane fizice se poate capitaliza dobânda în cazul în care nu se desființează depozitul.

(659161)

DEPOZITUL CONSTRUCTION HOUSE

Arad, str. Pădurii nr. 49, tel.:254457

VINDE DIN STOC LA PREȚURI DE DEPOZIT!

❑UȘI METALICE (UȘI BLINDATE) ❑Tablă zincată ❑Oțel beton ❑P.C. ❑Placaj ❑PFL ❑PAL ❑BINALE (uși, ferestre - peste 20 modele) ❑Podele și lambriuri din brad ❑Parchet - fag ❑CAHLE TERACOTĂ (mecanice și manuale) ❑Cărămidă șamotă ❑ȚIGLĂ - Târnăveni ❑Plăci azbociment ❑Bitum ❑Carton asfaltat ❑Carbid ❑Electrozi

Ofertă specială:
- MARMORĂ import
- RIGIPS import
- VATĂ MINERALĂ import

PROGRAM:
LUNI-VINERI 8.00-17.00
SÂMBĂTĂ: 8.00-12.00

VIZITÂND DEPOZITUL NOSTRU VĂ PUTEȚI CONSTRUI O CASĂ LA UN PREȚ ACCESIBIL

NEGA Computer

SISTEME DE CALCUL COMPLETE de la 429 USD cu TVA

Componente
Accesorii
Depanare
Garanție 3 ANI

e-mail: nega@arad.ro
Tel.:057-252.840

S.C. AGROMEC CURTICI S.A.

Închiriază spații de producție, de depozitare și birouri.

Informații telefon: 464442.

(5213899)

S.C. „SEMO" SRL

KNAUF GOLDBAND

caracteristici de glet și ipsos import Belgia, de cea mai bună calitate, la saci de 40 kg - preț 320.000 lei/sac inclusiv TVA.

EN GROS

Țiglă 3500 lei/buc
Ciment, var, cărămidă ș.a.
prin depozitul din str. Preparandiei, nr. 43,
Telefon 284560.

(66827)

Distribuitor Autorizat dialog

Aici ai de unde alege!

850.000 LEI
prețul este valabil pentru conectare la Dialog 50, 150 sau 300 și are TVA inclus

BOSCH 509

950.000 LEI
prețul este valabil pentru conectare la Dialog 50, 150 sau 300 și are TVA inclus

ERICSSON GA 628

chiar dacă pare, nu există ofertă mai bună ca a noastră!

La doi ani de Dialog, o ofertă excepțională!

2 ani de Dialog pentru tine

Conectare gratuită la toate tipurile de abonamente
Vorbești două luni de două ori mai mult pentru că în primele două luni ai dublă minutele din abonament

Goldstern GSM

Timișoara
Str. Eugeniu de Savoya 12
telefon 056-199.662

Arad
Bd. Revoluției 43
telefon 057-28.38.38

AVEȚI BURUIENI PROBLEMĂ ÎN CULTURA DE PORUMB?

AECTRA

VĂ OFERĂ SOLUȚIA:

TITUS

Cultura dumneavoastră de porumb a fost invadată de pir, mohor, costrei, adevărate buruieni problemă. Nu și pentru specialiștii noștri. Ei vă oferă **tehnologiile AECTRA**, cele mai bune soluții pentru culturi profitabile. Aveți acum **TITUS** pentru culturile de porumb.

- Erbicidul postemergent ce vă permite să vedeți ce tratați, eliminând buruienile definitiv;
- Acționează imediat după aplicare, distrugând complet buruienile de la primul pas;
- Cel mai profitabil erbicid comparativ cu erbicidele similare.

Acum e timpul să comandați erbicidul **TITUS** - prima și ultima soluție de la **AECTRA** pentru cultura de porumb.

Au fost vreodată buruieni aici? Categoric nu!

TITUS este marcă înregistrată DUPONT

CAUTĂ SEMNUL

AECTRA

Sediul central: 01/ 312.27.89
Reprezentant local: GHEORGHE BENEA 094.657,710

PREȚURILE MICI SI CALITATEA PRODUSELOR OFERITE SUNT REZULTATELE UNEI FIRME CARE ISI RESPECTA CLIENTII.

CompuTrade iii Ltd.

Arad, P-ta Veche nr.19, Tel/Fax: (57)211266, 211276, 211286

Timisoara, B-dul M. Eminescu 5, Tel/Fax: (56)190523, 192215, 201155
Calea Buziasului nr.11 A, Tel/Fax: (56) 222098, 222099, 222173, 222101
Bucuresti, Str. A. Vlaicu 124, Tel: (1) 2118892, 2119080, Fax: 2118937
Cluj, Str. Govora nr.17A, Tel: (64)171775, 426123, 167771
Lugoj, Str. 20 Decembrie 1989 nr.15 (Cetatea Veche), Tel: (56)314405
Resita, Str. Retezat nr.25, Tel/Fax: (55)212663
Iasi, B-dul Poitier nr.16, Tel/Fax: (32)123332, 225426
Tg. Mures, B-dul 1 Decembrie 1918 nr.11, Tel/Fax: (65)161096, 166051

PC 6x86 200 MHz

MB VX PRO II
CPU IDT 200 MHz
16 MB EDO RAM
VGA card S3 V2 1M
Monitor color 14" SVGA
HDD 3.2 GB Seagate UDMA 2
FDD 3.5"
Minitower case 200W
Hurricane keyboard
Mouse+pad

Pret: 381 USD

PC K6 II 300 MHz

MB ALI 1542, AGP, 1 M cache, bus 100, sound onboard
CPU AMD K6 II 300 MHz (100)
32 MB SDRAM PC-100
VGA card S3 TRIO 3D 4M AGP
Monitor color 14" SVGA
HDD 3.2 GB Seagate UDMA 2
FDD 3.5"
Minitower case 200W
Hurricane keyboard
Mouse+pad

Pret: 439 USD

PC Pentium II 333 Celeron

MB BX Cel AGP, bus 100, sound onboard
CPU Intel P II 333A MHz Celeron (128Kcache)
32 MB SDRAM PC-100
VGA card S3 Trio 3D AGP, 4M
Monitor color 14" SVGA
HDD 3.2 GB Quantum FB EX
FDD 3.5"
Miditower case 200W
Hurricane keyboard
Mouse+pad

Pret: 467 USD

PC Pentium II 350 MHz

MB i440 BX AGP, bus 100, AT size
CPU Intel P II 350 MHz (512Kcache)
64 MB SDRAM PC-100
VGA card Intel 740 8M AGP
Monitor color 15" SVGA
HDD 5.1 GB Quantum FB EX
FDD 3.5"
Miditower case 200W
Hurricane keyboard
Mouse+pad

Pret: 665 USD

Multimedia

CD-ROM 36x ARTEC
Sound card Yamaha PCI 3D
Boxe 120 W PMPO

Pret: 66 USD

Preturile nu includ TVA.
Garantia pentru sisteme este 24 luni, pentru imprimante si componente 12 luni.

Prețul te face să vorbești!

Motorola D520

69$*

Până la 30 iunie oferta CONNEX:
- conectare gratuită.
- două luni de abonament gratuit.**
- valabilă și pentru CONNEX START cu abonament de numai 5 $(fără TVA).

Până la 30 iunie oferta QUASAR:
- te conectezi*** și primești pe loc un tricou MYX și un fier de călcat Philips.

QUASAR dealer autorizat CONNEX

Arad - Piața Avram Iancu, nr.10, tel.057-211.822

* Fără TVA, în limita stocului disponibil și numai cu conectare la CONNEX.
** I si XIII-a lună si numai pentru serviciile vocale
*** Fără telefon Motorola D526.

S.C. „AGROTRANSPORT" S.A. ARAD

Str. Poetului 103-105

Reia în fiecare zi de joi, orele 10, la sediul societății, vânzarea la licitație a unor autovehicule în stare de funcționare. Licitațiile se repetă până la epuizarea listei.
- Autocamionetă DACIA 1310
- Autocamioane R 8135
- Autobene Transport Cereale R 10215
- Autotractor cu SA și Semiremorcă Transport animale R 12215
- Remorci Auto 2RBB-6,3 t

Oferă condiții avantajoase de închiriere a unor spații tehnologice și platforme de parcare cu destinația parcare auto și la desfășurarea de alte activități productive, comercializare, depozitare etc. în localitățile:
- ARAD - Ștefan Zarie FN (Sânicolau) - 200 mp, spațiu tehnologic 8000 mp, platformă betonată.
- NADLAC - Str. Nicolae Bălcescu 8 - Atelier de reparații 200 mp, clădiri depozit 100 mp, 5000 mp platformă betonată.
- CHIȘINEU CRIȘ - Str. Războieni 1 A - 150 mp atelier reparații, 5000 mp platformă betonată.
- INEU - Calea Aradului 1 - Atelier de reperații 100 mp, clădiri anexe 60 mp, platformă de parcare 3500 mp.
- LIPOVA - Str. Lugojului 3 B - Spațiu tehnologic 150 mp, platformă de parcare 6000 mp.

Închiriem autofrigorifice pentru nunți, botezuri, condiții avantajoase.

INFORMAȚII la TELEFON: 243098; 275550 - Arad

S.C. „BIMENS" SA

Distribuitor direct

VINDE

▼ VATĂ MINERALĂ ▼ PLĂCI ▼ SALTELE DE DIFERITE DIMENSIUNI ȘI DENSITĂȚI ▼ COCHILII DIN VATĂ MINERALĂ PENTRU IZOLAT ȚEVI ▼ MEMBRANE BITUMINOASE

PRODUSELE SUNT REALIZATE CU TEHNOLOGIE DIN GERMANIA ● PREȚURI PROMOȚIONALE

INF. TEL/FAX 057-237636 - 092/520185

(659094)

SC „FASON MODE" SRL

Societate profil confecții

Angajează:

ȘEF PRODUCȚIE

cu experiență în domeniu (de preferință femei).
Informații Arad, Str. Poetului 1,C (incinta U.T.A.)

Telefon: 244384, orele 9-12.

(5213910)

BIROTICA

Leximis® Splaiul Gen. Gh. Magheru Bl. 329B (Micalaca) Tel./Fax: 057/270111; 270100, Arad

OFERTĂ SPECIALĂ compace COMPUTERS

Trophi 350A
AND K6-2 3D NoW GARANȚIE 1 AN
-32MB PC-100 SDRAM
-3,2 GB HDD
-4MB AGP SVGA
-Monitor ADI ProVista E33
-Multimedia Kit (CD 40x Sound-Card, Speakers)
-12 luni garantie

Preț 547 $

Imprimantă HP DJ 420C 133 USD garanție 1an.

Prețurile nu includ TVA

SC „CIMENTUL COMIMPEX" SRL

Arad, Micălaca Zona III, nr. 362 A, Telefon: 266300

VINDE

TABLĂ ZINCATĂ 1000 x 2000 x 0,4 en gros la prețul de 85.000 lei/coală

și

CIMENT Alesd la 45.000 lei/sac.

(5213903)

S.C. REMAT ARAD S.A.

str. Câmpul Liniștii nr. 1

Achiziționează la cele mai mari prețuri:
■ fier vechi ■ aluminiu (7100/kg)■ cupru (10100/kg) - hârtie
■ camere uzate ■ acumulatoare vechi
■ material plastic (PVC și polietilenă densă).

Pentru cantități mari se asigură transportul și se negociază prețul.

Vinde la cele mai mici prețuri:
■ laminate - toată gama;
■ fier beton;■ cabluri;■ aparataje electrice; ■ electrozi;
■ corpuri de iluminat; ■ tuburi PVC;
■ echipamente de protecție; ■ organe de asamblare.

Angajăm: ● 10 șoferi profesioniști ● 2 mecanici auto

Informații: tel.: 281760; 246124; 281165.

(659273)

NOI LUPTĂM ÎMPOTRIVA CANICULEI

S.C. SILDOR PROD S.R.L.

CASNICE -Reparații
FRIGIDERE -vânzări
COMERCIALE -accesorii
CONGELATOARE -vânzări second hand

NOU! Climatizări -auto -interioare

Prețuri avantajoase,acordăm garanție la reparații
Transportul este asigurat de către firmă

Arad, B-dul Iuliu Maniu, nr.2-10, sc.C, ap.1
Tel: 057-270.622 Mobil:092 570.877; 092 251.535

bella BELLA ROMÂNIA IMPEX S.R.L.

Angajează AGENȚI COMERCIALI

pentru distribuția unor produse igienice din import în orașul Arad.

Cerem: experiență în domeniu, seriozitate
Oferim: carte de muncă, salar de bază + comision atractiv în funcție de realizări.

Trimiteți CV la adresa Cluj-Napoca, C. Turzii, nr. 41 sau la telefon/fax 064198181.

(5213914)

În atenția crescătorilor de albine

S.C. „SALUBRITATE" S.A. ARAD

execută în perioada 21.06.-30.06.1999 lucrări de dezinsecție împotriva țânțarilor pe raza municipiului Arad.

Lucrările se vor executa prin pulverizarea substanțelor din avion, în funcție de condițiile meteorologice, după orele 17,00.

Rugăm posesorii de albine să ia măsuri pentru evitarea pagubelor.

(659282)

INTERNAȚIONAL COMPUTER SCHOOL

anunță noi serii de cursuri

* **OPERATOR CALCULATOR - 28 iunie**
* **CONTABILITATE - 6 iulie**
* **INIȚIERE LB. ENGLEZĂ - 5 iulie**

NOU !

* **INIȚIERE CALCULATOARE - 29 iunie**

Pentru copii clasale I-VIII
40 ore = 150.000 lei
AVIZATE MEN

Plata în 3 -4 rate!

ICS - IIRUC Arad, tel. 230309 orele 8 - 20. (5213882)

ANIVERSĂRI

Pentru o soție, mamă și „soacră" deosebită, flori, sănătate, fericire și împlinirea tuturor dorințelor. „LA MULȚI ANI FERICIȚI"

IULIANA,

îți doresc: Bose, Gabi, Cristina, Nicu și Simona.

MATRIMONIALE

DORIȚI CĂSĂTORIE în GERMANIA? Fete tinere, drăguțe, serioase, sunați cu încredere la telefon 279251. (15857)

VÂNZĂRI APARTAMENTE O CAMERĂ

Vând apartament 1 cameră, zona Tic-Tac, preț negociabil. Telefon 243509. (15832)

Vindem apartament în rate, avans plus rata pe lună, 100-120 DM, apartamente: 1 cameră, 2 camere, 3 camere, zona Vlaicu bl. 21. Telefon 285955, 092.840.244. (16150)

Vând garsonieră în comuna Vladimirescu, centru. Informații telefon 094.894.402. (15893)

Vând urgent garsonieră, confort I, îmbunătățită, zonă bună, preț 8.500 DM, negociabil. Informații telefon 260529. (16023)

Vând garsonieră confort I, aranjată, zona 300, preț 11.500 DM. Telefon 271385. (16066)

Vând apartament 1 cameră, confort I, cu balcon, preț negociabil. Telefon 253326. (13710)

Vând garsonieră confort I, Fortuna. Telefon 094.266.220. (16240)

VÂNZĂRI APARTAMENTE DOUĂ CAMERE

Vând urgent apartament 2 camere, zonă bună; îmbunătățit; preț negociabil. Telefon 235784; 094.592.290. (16203)

Vând apartament 2 camere, zona III, Micălaca. Telefon 268476, după ora 15. (15743)

Vând (schimb cu București) apartament 2 camere, confort II, toate îmbunătățirile. Telefon 272290. (15788)

Vând apartament 2 camere, decomandate, îmbunătățiri, zona 300, Micălaca. Telefon 267293. (16169)

Vând apartament 2 camere, central, preț avantajos. Telefon 270884. (15954)

Vând apartament bloc, 2 camere, zona Imașului. Telefon 265756. (15785)

Ocazie! Vând apartament 2 camere, Vlaicu, etaj bun, îmbunătățit, preț 11.000 DM. Telefon 270856. (16249)

Vând apartament 2 camere, etaj I, str. Aleea Făget, bloc D, sc. B, ap. 5 (zona Intim), gaz, telefon, satelit, parchet, bloc contorizat, preț 13.000 DM negociabil. Telefon 230609. (16080)

Vând apartament 2 camere, zona Vlaicu, preț 11.000 DM. Telefon 253326. (13710)

Vând apartament 2 camere (70 mp) îmbunătățiți, decomandat, zona Spitalului, ideal privatizare. Telefon 289626. (16244)

Vând apartament două camere, Vlaicu, bl. Z.28, sc. C, 20.000 DM. Telefon 211476. (16262)

VÂNZĂRI APARTAMENTE TREI CAMERE

Vând apartament 3 camere, zona Polivalentă, etaj 7/8, multiple îmbunătățiri, 31.000 DM. Telefon 235784; 094.592.290. (16203)

Vând urgent apartament 3 camere, decomandat, Micălaca, 16.500 DM negociabil. Telefon 235784; 094.592.290. (16203)

Vând (schimb) apartament 3 camere, semidecomandat, Vlaicu, negociabil. Telefon 246243; 248444. (16235)

Vând apartament 3 camere, str. 6 Vânători; îmbunătățit. Telefon 259685. (15199)

Vând apartament 3 camere, zona UTA, et. II. Telefon 286225. (15817)

Vând apartament bl. Z.23, 3 camere, decomandat, îmbunătățiri. Telefon 094.607.237. (15789)

Vând apartament 3 camere, zona centrală, preț rezonabil. Telefon 270884. (15954)

Vând urgent apartament 3 camere, îmbunătățit, str. Înfrățirii, nr. 30, etaj II, Chișineu Criș-Pădureni, negociabil. Telefon 520733. (5213394)

Vând apartament 3 camere, Piața Gării, preț 28.000 DM negociabil. Telefon 278626. (16168)

Vând apartament 3 camere, preț negociabil. Telefon 255133. (15636)

Vând apartament 3 camere, decomandat, 3 balcoane, mobilat, telefon, cablu TV, interfon, bloc 82, sc. B, ap. 8, Alfa, după ora 17. Telefon 256896. (16250)

VÂNZĂRI APARTAMENTE PATRU-CINCI CAMERE

Vând 2 apartamente 4-5 camere, zonele Vlaicu, Z-uturi și Micălaca zona 500; 25.000 DM; 27.000 DM negociabil. Telefon 235784; 094.592.290. (16201)

Ocazie! Vând apartament 4 camere, total îmbunătățit, Calea Radnei, 18.000 DM. Telefon 270834. (16249)

Vând apartament 5 camere, zona Tic-Tac, et. I, 23.000 DM. Telefon 092 344 770, 092 226 333. (15778)

Vând apartament 4 camere în orașul Lipova, stil occidental, geamuri, uși, balcon termopan, preț 15.000 DM, negociabil, ocazie. Telefon 277722 sau 094.228.120. (16211)

Vând (schimb) apartament 4 camere, Micălaca 500, et. III, 25.000 DM. Telefon 264060. (16202)

Vând apartament deosebit, 5 camere, Micălaca, zona Miorița. Telefon 094.661.712. (16198)

Vând apartament 4 camere, confort I, cu garaj, zona Piața Sporturilor. Telefon 253326. (13710)

VÂNZĂRI CASE

Vând VILĂ, construcție nouă, 2 etaje, 2 apartamente, confort deosebit. TOATE FACILITĂȚILE. Telefon 278927; 285485. (16243)

Vând casă cărămidă, zonă bună spațioasă, toate utilitățile, grădină, preț avantajos. Telefon 235784; 094.592.290. (16203)

Vând casă, Aradul Nou, 3 camere, anexe, grădină mică, 21.000 DM, negociabil. Telefon 094 246 768. (15655)

Vând casă cu grădină în Cuvin, 2.400 mp, anexe, ocupabilă imediat, preț negociabil. Telefon 057-265390, 092 251 535. (15690)

Vând vilă neterminată, 5 camere, garaj, 2 băi, 2 holuri, 2 balcoane, o bucătărie, 2 debarale. Telefon 258771, 094 534 726. (15687)

Vând casă în Mîndruloc nr. 193, preț 25.000 DM, negociabil. (15827)

Vând casă în Vladimirescu str. V. Milca nr. 13, preț 40.000 DM, negociabil. (15827)

Vând urgent (schimb cu apartament 2 camere + diferență) casă 2 camere, hol, garaj, grădină, preț 27.000 DM. Telefon 257124. (16097)

Vând casă, Grădiște, 4 camere, gaz, str. V. Moga nr. 38. Telefon 224061. (15739)

Vând casă, comuna Vladimirescu, str. Împroprietăriților nr. 9. (15893)

Vând casă mică, Vlaicu, zona UTA, preț avantajos. Telefon 270884. (15954)

Vând casă cu etaj, în roșu, locuibilă, comuna Fântânele, nr. 26. Telefon 456180. (16000)

Vând casă 3 camere, dependințe, central - Nădlac. Telefon 210455; 092.300.492. (16010)

Vând casă Grădiște, 19.000 DM negociabil. Telefon 259876; 276389. (15679)

Vând casă 2 camere, stare bună, preț 25.000 DM negociabil. Telefon 270872. (13710)

Vând casă 2 camere, baie, bucătărie, verandă, garaj, grădină, teren 800 mp, zona Biserica Sârbească. Telefon 283679. (15624)

Vând casă Vladimirescu central, 4 camere, tot confortul. Telefon 255981; 092.284.409. (16028)

Vând casă 3 camere + grădină, sau loc de casă 320 mp, cartier Poltura. Telefon 248581. (16237)

VÂNZĂRI TERENURI

Vând 1500 mp teren în Grădiște, zona vilelor. Telefon 092.275.276. (16171)

Vând teren cu casă veche, 1100 mp, str. Ivrianu, nr.7. Informații telefon 094.568.863. (16152)

Vând loc de casă în Grădiște. Telefon 276877. (16201)

VÂNZĂRI AUTO

Vând FIAT UNO, an fabricație 1986, preț 3.200 DM negociabil. Telefon 281802, orele 8-14 sau 094.606.530.

Vând Dacii noi, 0 km. Telefon 094.157.830; 246423. (14484)

Vând cârlige remorcare omologate și remorci dublu ax, noi, cu prelate TIR. Telefon 059-372528 sau 092 430 499. (15347)

Vând combină Apple, masa 4 m, în lucru. Telefon 094.607.237. (15789)

Vând Ford Orion 1,8 Diesel, 1989, înmatriculat. Telefon 094.801.417; 261917. (16132)

Vând combină Forsejitt-E517, stare excepțională, masa de tăiere 6 m. Telefon 224061, 094.552.095. (15739)

Vând convenabil Dacia 0 km, orice model. Telefon 094.391.896; 421145. (15919)

Vând (schimb) Nissan Sunny 2.0 Diesel LX combi, stare excelentă, 1993, 13.800 DM, astept variante. Telefon 276898. (16194)

Vând ARO 10, Cabrio, an fabricație 1991, CIV, model deosebit. Telefon 269607, seara. (16219)

Vând Volkswagen Passat 1989, pe benzină, 1600 cmc. Telefon 210455; 092.300.492. (16010)

Vând curele pentru combină Fortschritt 512-514, localitatea Zerind, nr. 391, telefon 137. (5213388)

Vând Dacia 1300. Telefon 252772. (16156)

Vând Tico SL, 1998, casco, stare impecabilă, preț convenabil. Telefon 094.589.600. (16149)

Vând un autoturism Mazda 626, în stare bună, la preț convenabil. Telefon 234419. (16226)

Vând Dacia 1310, TX Berlină, an 1989, localitatea Păncota, înmatriculată. Telefon 466894. (16259)

Vând Ford Sierra, înmatriculat pe persoană fizică, stare foarte bună. Telefon 259891. (15979)

Vând urgent autobasculantă Saviem 8 tone, în stare bună de funcționare, preț negociabil. Telefon 258318. (16182)

Vând Dacia 1410, 1 an în garanție, 9000 km, Pecica nr. 7. Telefon 468185. (16161)

Vând tractor U-650, an de fabricație 1993, cu remorcă 3,5 tone. Telefon 094.507.218. (16253)

VÂNZĂRI ELECTRO

Vindem o mare gamă de TELEVIZOARE COLOR (100 modele); prețuri convenabile. Telefon 211213; 094.161.486. (16087)

Vând diverse tipuri de TV COLOR, preț 600.000 lei; garanție 6 luni. Telefon 244904, orele 9-17. (15185)

Vând aparate cu aer condiționat, Panasonic. Informații telefon 462826, după ora 20. (3629556)

Vând cameră video Panasonic, ultimul model, nefolosită, sigilată. Telefon 094.589.600. (16149)

Vând CASE MARCAT FISCALE și CÂNTARE ELECTRONICE omologate. Telefon 272727. (15410)

Vând aparat înghețată 2 cuve, 2 brațe. Informații Șiclău, nr. 51; telefon 125. (15971)

Vând diferite TELECOMENZI pentru televizor (150.000 lei), video, satelit; transformatoare linii. Telefon 092.368.868. (15094)

Vând TV color stereo, foarte ieftin. Telefon 211491. (15780)

Vând agregat pentru spălat autovehicule. Telefon 211491. (15780)

Vând ladă frigorifică cu capac glisant, congelator sertare, frigider mic. Telefon 280386. (16270)

VÂNZĂRI DIVERSE

Vând: UȘI, FERESTRE, PAL, PLACAJ, PFL, LAMBRIURI, DUȘUMELE, PLASĂ RABITZ, CUIE, FIER BETON, ȚEVI, PROFILE TERACOTE, VOPSELE, BCA, ȚIGLĂ, VAR 22.500 lei/ sac; CIMENT 45.500 lei/ sac; MEMBRANE BITUMINOASE, VATĂ MINERALĂ; str. Pădurii, nr. 69, orele 8-17. Telefon 211272. (16072)

Vindem avantajos TV, combine și lăzi frigorifice, frigidere, mașini de spălat, videouri, receptoare satelit, biciclete, anvelope auto, diverse dimensiuni. Arad, telefon 563027. (14103)

Vând BOLȚARI, 4 modele; PAVELE, BORDURI, etc. Telefon 245689. (14805)

Vând ouă prepelită, cu instrucțiuni. Telefon 289966, 248064. (15735)

Vând en-gros, haine second-hand, import Germania, baloți 50 kg, pe categorii, calitate excepțională. Telefon 094.783.436. (15779)

Vând BOLȚARI BETON, dimensiunile 32x20x15, 50x20x20, 50x20x15. Telefon 288668. (16102)

Vând PLASĂ grad ZINCATĂ, orice dimensiuni, PLASĂ RABITZ și CUIE construcții, str. Vrabiei nr. 4. Telefon 289997, 275701, 094.558.552. (10939)

Vând mobilă Altdeutsch, mese birou, uși lemn, radiatoare electrice. Telefon 276898. (16194)

Vindem: ciment, BCA, PC, OB la prețuri negociabile. Telefon 287822. (16192)

Vând BCA 565.000 lei/mc; CIMENT 44.000 lei/sac; VAR 21.000 lei/sac. Telefon 094.524.456; 054/211807. Sunați și nu veți regreta! (f, 0659227)

Vând motor de tăiat lemne Diesel, cu cutie de viteze ARO, la preț convenabil. Telefon 234419. (16226)

Vând banc centricubat pompe injecție; mașină sifon; mașină măcinat boia; containere metalice și filtru vin cu plăci. Informații telefon 422004. (f, 0659270)

Vând cutii de carton. Informații la telefon 422004. (f, 0659270)

Vând 4 bucăți traverse pod, 8 metri lungime. Informații telefon 422004. (f, 0659270)

Vând casă mare în Sântana; vitrină frigorifică; betonieră. Telefon 462531. (16239)

Vând EUROBOLȚARI TERMOIZOLANȚI 300x250x200, cu garanție, 3.600 lei/bucata; 1 mc - 240.000 lei. Telefon 281491; 092.381.750. (15882)

Vând diferite mobile; televizor vechi; frigider vechi; pătuț copil. Telefon 249614. (16254)

Vând dormitor tip „Colentina". Informații telefon 261912. după ora 18.

Vând circular cu frează tâmplărie, slaif, mașină găurit verticală, TIH 445, remorcă cisternă RC 3,6, navete bere și suc 0,5 litri, asistență tehnică TV. Telefon 258296, 092.315.686. (16267)

Vând societate comercială tip SRL. Informații telefon 267783.

Vând bicicletă germană, mașină spălat vase, mașină scris, măsuță și 2 fotolii stil, uși și ferestre, din demolare. Telefon 280386. (16270)

CUMPĂRĂRI TERENURI, IMOBILIARE

Cumpăr urgent apartament 1-2 camere; prefer centru, Micălaca; Vlaicu; la preț rezonabil. Telefon 235784; 094.592.290. (16203)

CUMPĂRĂRI DIVERSE

Cumpăr berbeci adulți, plata pe loc. Telefon 094 552 162. (15853)

Cumpăr GRÂU panificație, cantități mari, plata pe loc. Telefon 276477. (16256)

CERERI ȘI OFERTE DE SERVICII

Angajăm TINERI (18-26 ani), salarizare avantajoasă. Pentru detalii sunați la 211651. (15790)

SOCIETATE COMERCIALĂ anagajează BARMANĂ. Telefon 256835. (16207)

Societatea italiană „MANIVA", angajează CONFECȚIONERE cu experiență, pentru mașini simple, überdek. Telefon 256935. (15111)

„P.A.B. ROMÂNIA" angajează MUNCITORI pentru activitatea de construcții: lăcătuși, tinichigii, sudori. Telefon 279988, sediul Arad: str. Grădina Poștei, nr. 1. (15752)

Firma „BIEMME" angajează personal calificat în CONFECȚII; str. Feleacului, nr. 1. Telefon 270061. (16183)

SOCIETATE COMERCIALĂ profil alimentar, angajează VÂNZĂTOARE. Telefon 266211. (16031)

SOCOM PIELARUL Arad, angajează CONFECȚIONERE fețe încălțăminte calificate (mașiniste, la masă, la mașina de subțiat marginea pielii). Informații telefon 236116 sau sediul societății, str. Ghiba Birta, nr. 16. (15541)

ANGAJĂM VÂNZĂTOARE pentru Alimentara Non-Stop. (16233)

SC „RESI" SA Arad, angajează în condiții avantajoase, mașiniste confecții încălțăminte. Informații la telefon: 281518 sau la sediul firmei: str. V. Ureche, nr. 2-8. (16237)

SOCIETATE COMERCIALĂ angajează OSPĂTARE, TAXATOR parcare (fete). Informații str. N. Bălcescu, nr. 2, orele 10-12. (16258)

Căutăm fete tinere, DANSATOARE, cunoscătoare limba maghiară, pentru AUSTRIA și UNGARIA. CAZARE, DRUM, ASIGURATE. Telefon 0036302049120; 0036/30 987 2921. (16252)

ANGAJĂM AGENȚI COMERCIALI cu mașini proprietate personală. Telefon 280589, luni-sâmbătă. (16245)

„SIRCOM", Sînleani, angajează SUDOR în CO2, vârsta maximă 35 ani. Telefon 217121, 092.315.686. (16268)

Angajez VÂNZĂTOARE profil alimentar, vârsta maximă 35 ani. Informații str. Cuza Vodă nr. 41. (16269)

PRESTĂRI SERVICII

„ALFATRANS" transportă marfă 7 tone ARAD spre BUCUREȘTI, taxare singur sens. Telefon 258073; 092.581.729. (16212)

ATELIER REPARAȚII: frigidere, lăzi, congelatoare; ofer garanție. Telefon 092.417.397. (16021)

INSTRUCTOR autorizat, execut INSTRUIRE AUTO categoriile B, C, E, cu autovehicole proprii; negociabil; plata rate, Chișineu-Criș. Telefon 523030. (16107)

Firmă, execut: ZIDĂRII, TENCUIELI, ZUGRĂVELI, FAIANȚĂRI, GRESIERI, RENOVĂRI. Telefon 562936. (16060)

REPARĂM MAȘINI SPĂLAT automate. Telefon 259146 orele 14-21; 094.241.398. (15929)

Executăm ZIDĂRII, TENCUIELI, FAIANȚĂRI, glețuieli, zugrăveli, hidroizolații. Telefon 211646, 094.147.413. (16261)

DIVERSE

CABINETUL MEDICAL „TAHIMED" efectuează: CONSULTAȚII, ELECTROCARDIOGRAME, ANALIZE LABORATOR, FIȘE ȘCOALĂ, PRESCHIMBARE PERMIS CONDUCERE. Str. Miron Costin, bl. B. Telefon 252833. (15865)

În data de 24 iunie 1999, se reorganizează licitația pentru vânzarea grajdului din satul Rădești și a grajdului din satul Joia Mare. Licitația se va ține la ora 10, la sediul Primăriei ALMAȘ și se reia în fiecare joi a săptămânii, până la adjudecare. (3713090)

Direcția Apelor „CRIȘURI ORADEA", sistemul Crișul Alb, Chișineu Criș, str. Înfrățirii, nr. 38, scoate la licitație publică deschisă, terenul limitrof coronamentului Acumulării Tauț, pentru amplasarea unor spații comerciale, în data de 2 iulie a.c, ora 10. Licitația va avea loc la sediul sistemului din Chișineu Criș, str. Înfrățirii, nr. 38, telefon 523043. (5213393, Ag. Criș)

SA „PODGORIA ȘIRIA" vinde la licitație, marți, 22 iunie 1999, ora 10, remorcă 5 tone. (5214104)

TURISM

ATLASSIB

Efectuează zilnic transport de persoane în GERMANIA, AUSTRIA și FRANȚA, la prețuri accesibile cu autocare moderne.

NOU!!! ITALIA cu tranzit AUSTRIA, SUEDIA cu tranzit POLONIA și UNGARIA la BUDAPESTA.

IMPORTANT! Prin „ATLASSIB" puteți călători în toată EUROPA: BELGIA, OLANDA, DANEMARCA, FINLANDA, NORVEGIA, ANGLIA, SPANIA, PORTUGALIA.

Pentru grupuri organizate, închiriem autocare și microbuze moderne.

„ATLASSIB" efectuează servicii de mesagerie, asigurări medicale și cărți verzi.

TUNISIA, OFERTĂ SPECIALĂ: 29 iunie - 9 iulie, la 545 DM.

Agențiile din centru: telefon 251871 și 252727 și AUTOGARĂ, telefon 270562.

VĂ AȘTEPTĂM, zilnic. (c. 17)

Pletl

VĂ OFERĂ:

zilnic spre Germania PASSAU - REGENSBURG - NÜRNBERG - HEILBRONN - STUTTGART - KARLSRUHE - HEIDELBERG - WÜRZBURG -FRANKFURT - MAINZ - GIESSEN.

SERVICII: călătorie în autocare noi, moderne; 2 bagaje gratuite; însoțitoare de bord; o masă caldă în Ungaria.

Informații și înscrieri la AGENȚIILE PLETL: ARAD, telefon 057-252291; LIPOVA, telefon 057-561377, telefon 057-563011; TIMIȘOARA, telefon 056-200119; LUGOJ, telefon 056-359651; REȘIȚA, telefon 055-224904. (c.)

SCHIMBURI

Schimb casă mică și grădină, cu garsonieră confort I, plus diferență; zilnic între orele 12-20, pe str. Diaconu Coresi, nr. 43, Aradul Nou. (16246)

ÎNCHIRIERI

Doresc să închiriez locuință (nc)mobilată. Telefon 235784, 094.592.290. (16203)

Închiriez (ofer) locuință (nc)mobilată și spații pentru birouri. Telefon 235784; 094.592.290. (16203)

Închiriez 2 spații comerciale în Arad, Bd. Revoluției. Relații suplimentare, telefon 094.555.686. (15154)

Închiriez apartament 2 camere, zona Podgoria. Informații telefon 223742; după ora 16. (16076)

Închiriez apartament 2 camere, mobilat, bloc 312. Telefon 273305. (16234)

Ofer spre închiriere spațiu comercial neamenajat, pe termen lung, în str. M. Eminescu, nr. 73. Telefon 233148. (16230)

Ofer spre închiriere în Chișineu Criș, spațiu comercial central. Telefon 520664. (5213396)

Caut în Chișineu Criș zonă centrală, spațiu de închiriat (1-2 camere), pentru activitate de club. Telefon 520331. (5213391)

Dau în chirie spațiu comercial și curte, str. Andrei Șaguna, nr. 56. Telefon 249614. (16254)

† SERVICII FUNERARE †

SC „NOSFERATU" SRL, este alături de dumneavoastră în momentele grele, asigurând SERVICII FUNERARE COMPLETE în condiții de calitate occidentală (inclusiv SPĂLAT, ÎMBĂLSĂMAT; ORGANIZĂM POMENI) la prețuri minime. OFERTĂ SPECIALĂ: sicriu brad, respete, cruce, 750.000 lei. Str. Ghiba Birta nr. 26; telefon 270437, 094 554 874, NON-STOP. Transportul pe raza localității este gratuit!!! (c. 978)

† CONDOLEANȚE †

Mulțumim tuturor celor care prin prezență, sprijin și cuvinte de alească ținută, au fost alături de noi în greaua încercare pricinuită de pierderea dragei și neprețuitei noastre fiice, soție, mamă, soacră și bunică,

BIBIREAȚĂ MARIA.

Familia în veci nemângâiată. (16242)

Colectivul SC „IFIM IMPEX" SRL este alături de domnul HORGA TEODOR în marea durere pricinuită de decesul fratelui. Sincere condoleanțe familiei îndoliate! (16265)

Familia Ifteme Mihai transmite sincere condoleanțe domnului director, ing. HORGA TEODOR la trecerea în neființă a fratelui său drag. (16266)

† COMEMORĂRI †

Fie ca tu să fii fericită lângă mămica ta și sper să-i cunoști și pe părinții mei, să te bucuri pe sfintele plaiuri ale Raiului și toate astea numai cu bunătatea lui Dumnezeu. Dumnezeu să vă ocrotească, suflete dragi! Astăzi se împlinesc 6 LUNI de la plecarea soției mele, la numai 24 de ani

CARMEN CIOBANU (SĂCĂRUȘ),

spre lumină și viață veșnică. Al tău veșnic soț, LUCIAN.

Se împlinește un an de zile de când destinul nemilos și crud a smuls violent de lângă noi, în floarea vieții, pe iubitul nostru fiu, frate și nepot

ARDELEAN FLORIN - CLAUDIU

din PĂULIȘ. Timpul se scurge, însă chipul și sufletul tău cald, va rămâne veșnic în amintirile și inimile noastre frânte de durere și pline de lacrimi amare. Odată cu tine, ai dus toată fericirea noastră! „La piatra rece-a crucii tale/Covor de flori noi îți așternem/Cu lacrimi calde le stropim/Ca somnul tău să fie lin/Te-ai dus în prima zi de vară/Lăsând un gol imens în casă/La fiecare închinare/Vei fi prezent cu noi la masă". Pentru noblețea sufletului său, pentru pacea somnului etern, să-i aprindem împreună cu toți cei ce l-au cunoscut și iubit, o lumânare. Veșnic înlăcrimați: fratele, sora, părinții, bunicii, familia Alexa și toți cei ce l-au iubit. (16103)

Un gând duios, o lacrimă și aduceri aminte pentru cel care a fost, BĂLAJ GHEORGHE, un soț și un tată iubitor, la împlinirea a 6 luni de la decesul lui. (16223)

Cu trecerea timpului rana este tot mai adâncă, dorul tot mai mare, singurătatea tot mai apăsătoare, la 4 ani de la trecerea în eternitate a unicului meu fiu, la numai 27 a

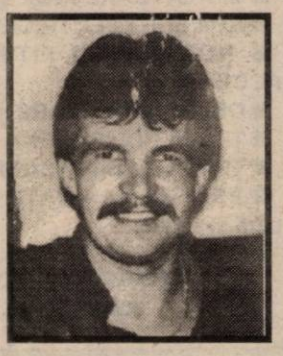

ÖCSI MENRATH IOSIF.

Recunoștință celor care îi vor acorda o clipă de aducere aminte și vor participa la slujba de pomenire care se va oficia azi, 21 iunie 1999, ora 18, la Biserica Catolică din Calea A. Vlaicu nr. 127-131. Dumnezeu să-l odihnească în pace! Mama, pe veci nemângâiată. (15743)

Un gând de pioasă aducere aminte pentru draga noastră CARMEN, la 6 luni de la despărțire. Prietenii de la SIF „BANAT - CRIȘANA". (16248)

Azi 21 iunie, se împlinesc doi ani de când moartea nemiloasă l-a răpit de lângă noi pe unicul nostru fiu

MARCU VIOREL,

în vârstă de 43 ani. „Of! VIOREL mamă/ De când nu mai exiști/ Decât în poze, gând/ Și uneori în vis/ Dar, astea nu-s de-ajuns/ Să te înlocuiască/ Căci te-am iubit nespus/ Și aș vrea să fii în viață/ Pașii mei mă poartă/ La tristul tău mormânt/ La care merg adesea și viu mereu plângând"Veșnic te va plânge: tata Viorel, mama Lenuța și bunica. Dumnezeu să te odihnească în pace! (16263)

Flori scăldate în lacrimi la împlinirea a 2 ani de când ne-a părăsit la doar 43 ani, dragul nostru soț și tată

MARCU EMIL.

„S-a scurs atâta vreme/ De când nu mai există/ Decât în poze, gând și uneori în vis/ Dar astea nu-s de-ajuns/ Să te înlocuiască, căci te-am iubit nespus/ Și-am vrea să fii în viață" Iar noi nu avem ce face decât să-i rugăm pe Dumnezeu să te odihnească în pace!" Nu te vom uita niciodată! Te vom plânge mereu: soția și copiii. (16264)

S.C. „Bendea" S.R.L.

VINDE PRIN MAGAZINELE DIN ARAD

B-dul Revoluției, nr. 26-38, telefon: 231853
• Liviu Rebreanu, nr. 68, telefon: 250905
la cele mai mici prețuri

- GRESIE cal. I - 88.000 lei/ m.p.
- FAIANȚĂ - 68.000 - 73.000 lei/ m.p.
- ADEZIV și CIMENT pentru rostuit
- ȚEAVĂ CUPRU și accesorii
- SPĂLĂTOARE INOX și CABINE DUȘ
- BOILERE ELECTRICE și CAZANE BAIE
- ROBINEȚI și FITINGURI • CĂZI BAIE și ACCESORII
- OBIECTE SANITARE și ACCESORII
- ȚEAVĂ POLIETILENĂ CU ACCESORII
- ȚEAVĂ ZINC și NEAGRĂ
- PROFILE LAMINATE • TABLĂ ZINCATĂ, decapată și striată
- CARBID

PROGRAM ZILNIC 9,00 - 17,00, SÂMBĂTĂ 9,00 - 13,00

(5213783)

Vindem autoturisme DACIA la preț de uzină

SC „AUTOSERVICE"

Câmpul Liniștii, nr. 1

Vinde, pe bază de comandă, toate tipurile de autoturisme DACIA (1410 Berlină, Break, Papuc și Nova) LA PREȚ DE UZINĂ.

Onorarea comenzilor se face în 7 zile.

INFORMAȚII LA TELEFON: 247535; 092 388166, 092 826559; 092 701790.

MEDIASOFT

Arad, str. Av. Ioan Sava nr. 5, tel. 057-255886

Organizează CURSURI PE CALCULATOR

*** De calificare - perfecționare în meseriile:**
1. Operator pe calculator și rețele de calculatoare
2. Secretară (prelucrare documente pe calculator)
3. Contabil (cunoștințe teoretice și aplicații pe calculator)
4. Programator ajutor

*** De instruire în:**
1. Utilizare Word
2. Utilizare Excel
3. Cursuri la cerere (Autocad, Access)
4. Cursuri pentru copii

Plata în rate

Cursuri autorizate, diplome calificare, perfecționare, eliberate de MINISTERUL MUNCII.

(5213886)

Cele mai mici preturi

la magazinul de vopsele Color plus
Arad Str. Dr. Ioan Ratiu nr. 25 Tel. 251259

Vopsea lavabilă "Alpina"	222.000 lei / 16kg
Vopsea alba "Farbalchid"	32.000 lei / 1kg
Rola pentru zugrăvit	27.000 lei / buc.

Preturi valabile în perioada 21.06.- 26.06.1999 în limita stocului

S.C. BAZA ATELIERE ȘI TRANSPORT S.A.

ARAD, Str. Poetului nr. 131/A, telefon 057/289700, 273242, 092/251580, 092/251579, fax 289830;

VINDE:

HALĂ INDUSTRIALĂ 1200 mp

(investiție 1998) cu acces separat, teren aferent 3000 mp., cu utilități asigurate (energie electrică, energie termică, apă, gaz). Informații la telefon: 057/289700, 057/273242, interior 119, 092/251580, 092/251579.

(659238)

BOSCH SIEMENS SAMUS SATU-MARE WHIRLPOOL

ZANUSI DAEWOO INDESIT NEI

CORAURA

B-dul Revoluției (vizavi de BANKPOST)
Micălaca - Piața Soarelui (vizavi de Poștă)
Tel. 259.373; 259.721
Fax: 259.884

INDESIT NEI PHILIPS ZANUSI DAEWOO

- ◆ Ventilatoare
- ◆ Aparat aer condiționat
- ◆ Plasă de gem pentru țânțari
- ◆ Pompe sumersibile, de suprafață și kama
- ◆ Furtun de udat
- ◆ Motocositoare
- ◆ Incubatoare electrice
- ◆ Folie solar de 4-10 m lățime
- ◆ Burete tapițerie, mușama, imitație de piele
- ◆ Împletitură de sârmă pentru gard
- ◆ Plasă rabitz, cuie construcții, electrozi
- ◆ Roabe, betoniere, motoare electrice
- ◆ Drujbe
- ◆ Acumulatori auto
- ◆ Hidrofoare, compresoare, aragaze, frigidere, congelatoare, televizoare
- ◆ Combine muzicale
- ◆ Gresie, faianță, adeziv pentru lipit și rostuit
- ◆ Aracet, vopsele, diluanți și lacuri

NOU!
VIZITAȚI MAGAZINUL NOSTRU DESCHIS ÎN LIPOVA, VIS A VIS DE PIAȚĂ

Produsele: electrice, electrocasnice, uz gospodăresc și agricol se vând și cu PLATA ÎN RATE, AVANS 0.

TRANSPORT GRATUIT ÎN ORAȘ ÎN JUDEȚ, TRANSPORT GRATUIT LA CUMPĂRĂTURI MAI MARI DE 5.000.000 LEI.

(5213799)

WHIRLPOOL SIEMENS BOSCH ARCTIC GAIEȘTI

Distribuitor Autorizat

dialog

dialog perfect

de la 39 USD*

La doi ani de Dialog, o ofertă excepţională!

2 ani de Dialog pentru tine

NOI TARIFE! Pentru planurile tarifare Dialog 600, Dialog 300 si Dialog 50! Acum poti vorbi mult mai ieftin!

Vorbeşti două luni de două ori mai mult pentru că în primele două luni ai dublul minutelor din abonament!

Cumperi mai uşor pachetele Dialog, acum cu preţuri începând de la **39 USD*!**

O Placuta surpriza! 2 noi abonamente: Dialog 1000 si Dialog Inedit!

* Fără TVA

ROMCOM

La magazinul de pe str. Horia nr. 1-3, Arad
Telefon 057 / 283588 sau 094799955

BANCA ROMÂNĂ PENTRU DEZVOLTARE
GROUPE SOCIÉTÉ GÉNÉRALE
Sucursala Județeană ARAD
Bd. Revoluției nr. 5-7
Telefon 253280

ADEVĂRUL

COTIDIAN INDEPENDENT ARAD

Anul XI, nr. 2724

Marți, 22 iunie 1999 ● 16 pagini ● 1400 lei ● e-mail: adevarul@net.ro

WEST BANK
ARAD, B-dul Revoluției nr. 88
TELEFON: 284.888
FAX: 285.202
Acordă dobânzi atractive la depozitele în lei astfel:

	Pers. fizice	Pers. juridice
1 lună	70%	60%
2 luni	72%	62%
3 luni	75%	65%

BRAT
Publicație auditată în semestrul I 1998.
Tiraj mediu zilnic vândut: 35.948

PERSOANE INDEZIRABILE ÎN ROMÂNIA

Guvernanții României au ieșit, din nou, în față fără să le-o ceară nimeni. Acești indivizi își arată cu orice prilej slugărnicia și umilința în fața unor organisme euroatlantice, în cazul de față fiind vorba de NATO. Intoleranța acestora față de cei ce au altă poziție sau opinie seamănă a prostie, este o manifestare a instinctelor grobiene ale reprezentanților puterii. De unde până unde își permit guvernanții noștri să-l declare pe Miloșevici persoană indezirabilă pe teritoriul României?! Omul nu a avut nimic cu noi, nu ne-a bombardat, nu ne-a survolat teritoriul, nu ne-a cerut azil politic. Mai mult, în slugărnicia lor, guvernanții declară persoane indezirabile familia acestuia, pe toți miniștrii actualului cabinet, cât și pe cei ce-i împărtășesc opiniile. Sunt mulți români, din sondaje, mai mult de jumătate, care consideră intervenția NATO în Iugoslavia fiind ca un act criminal, arătând cu degetul spre obsedatul sexual Bill Clinton, spre cucuveaua morții Madeleine Albright, spre Solana și alți anglo-saxoni care se cred în Europa precum în preeria americană, vânând populația băștinașă - pieile roșii. Mai mult, în stil propriu american, s-a pus și un premiu pe capul lui Miloșevici, de 5 milioane de dolari, ceea ce demonstrează încă o dată incultura americanilor, instinctele lor de animale de pradă. Mulți consideră, și personal sunt de acord cu ei, că adevăratul criminal în acest conflict este Bill Clinton, care ar trebui să răspundă în fața Tribunalului de la Haga, dovedit de crime împotriva umanității, de complot împotriva păcii, de epurare etnică, de schimbare prin forță a tratatelor internaționale, de încălcare a Chartei ONU și a drepturilor omului.

D. ZĂVOIANU

(Continuare în pagina a 6-a)

ALSTOM A RENUNȚAT LA ASTRA-CĂLĂTORI

F.P.S. Arad a așteptat până ieri ca societatea Alstom să vină cu o ofertă mai bună pentru cumpărarea pachetului de acțiuni de la Astra-Călători. Francezii n-au venit, astfel că negocierile dintre F.P.S. și Alstom s-au încheiat fără adjudecarea acțiunilor.

Privatizarea societății arădene se va încerca din nou, de această dată prin licitație.

Ieri, câștigătorii premiilor de fidelitate „Adevărul", pe luna iunie, au zâmbit fericiți

PREMII OBIȘNUITE ȘI PREMII-SURPRIZĂ

Foto: M. CANCIU

Pag. 3

Cele zece premii obișnuite au fost înmânate la redacția ziarului „Adevărul"

... iar premiul-surpriză, la sediul S.C. „Universum Trade" SRL Arad.

ASIROM S.A.
ARAD -str. N.Grigorescu 1-3
Chișineu Criș, Ineu, Lipova, Sebiș
ASIGURAREA OBLIGATORIE AUTO '99
ASIGURAREA ROMANEASCA
S.A. ASIROM

S.C. FOX S.R.L.
Fii inspirat, alege
Husqvarna
acum în RATE
Str. Andrei Șaguna nr. 133
Tel: 281.492, 280.389

JUDECĂTORIA A RESPINS CEREREA DE REVOCARE A SUSPENDĂRII LUI BRANC DUMITRU

Fostul primar al municipiului, Dumitru Branc, a cerut joi, 17 iunie, la primul termen al procesului în care este acuzat de fals intelectual, abuz în serviciu și abuz de încredere, să fie revocată măsura suspendării sale din funcție, dispusă de prefect în momentul începerii urmăririi penale.

Instanța, în încheiere, s-a pronunțat asupra cererii inculpatului, respingând-o.

La prima înfățișare din proces nu au fost audiați martorii. Acest lucru se va întâmpla la al doilea termen, fixat pe 1 iulie.

D. S.

RESTITUTIO IN INTEGRUM REVINE ÎN ACTUALITATE

Cum e pe la noi și cum e pe la alții (II)

Așadar, Guvernul a decis: Legea caselor naționalizate va fi modificată printr-o ordonanță de urgență! Degeaba spune Constituția că o lege organică, fundamentată deci, nu poate fi modificată decât tot printr-o lege, a protestat Opoziția, ba chiar și unii țărăniști, PNȚCD-ul o ține pe a lui și zice: să se modifice cât mai repede Legea caselor naționalizate!

Cei 11 care ne-au trimis o scrisoare de protest spuneau că se vor adresa și președintelui Emil Constantinescu, care în timpul campaniei electorale din '96 a promis în fața întregii țări că nimeni nu se va atinge de Legea caselor naționalizate. Într-adevăr, în special în aparițiile televizate din runda a doua a confruntării cu Ion Iliescu, actualul președinte a vorbit de mai multe ori despre acest subiect, ba mai mult, în protocolul încheiat cu Uniunea Națională a Chiriașilor din Casele Naționalizate s-a stipulat concret dreptul chiriașilor de a-și cumpăra casele în care locuiesc ca și faptul că **"în cazul în care legea (Legea caselor naționalizate - n.n.) va fi rediscutată în Parlament, nu se va lua în discuție decât mărirea cuantumurilor cuvenite foștilor proprietari."**

MIRCEA DORGOȘAN

(Continuare în pagina a 5-a)

Acum și cu plata în rate!
MOBILĂ
la comandă cu:
■ materiale și proiecte pe gusturi occidentale
JOHANNA
Str. Poetului nr. 52
Telefon/fax: 057/272522

Centrul de limbi Moderne
INTERNATIONAL HOUSE
Str. G. Coșbuc 1
Curs de engleză
Profesori din Anglia
Înscrieri: 18, 21,22 iunie
orele 16.00 - 20.00
ih

UȘI ȘI FERESTRE DIN ALUMINIU ȘI P.V.C.
GEAM TERMOPAN
ALGLASS
MOBILIER LA COMANDĂ
FIRME SI RECLAME
STR ROȘIORI 26 TEL/FAX/ 057/289053

Pescuit electric
UNUL DINTRE PESCARI ȘI-A PIERDUT VIAȚA ELECTROCUTAT ÎN PÂRÂUL TROAȘ
Pag. 4

MOBIL VENEZIA
■ MOBILIER MODERN LA COMANDĂ
■ AMENAJĂRI SPAȚII COMERCIALE
■ MATERIALE IMPORT
■ CALITATE SUPERIOARĂ
STR. VIȘINULUI NR. 74
TEL: 057/224885
092/777361

CALENDAR

Marți 22 iunie

▼ Astăzi, Soarele răsare la ora 5 și 31 de minute și apune la ora 21 și 3 minute.

▼ Au trecut 173 de zile din acest an. Au mai rămas 192 de zile până în 2000!

▼ **Praznicul zilei: Biserica ortodoxă**: Sf. Mc. Eusebie, Zenon și Zina; **Biserica romano-catolică**: Ioan Fisher, Thomas Morus; **Biserica greco-catolică:** Sf. M. Eusebiu de Samosata; Sf. Paulin de Nola

SEZONUL TRECERILOR PESTE FRONTIERĂ

În urma măsurilor specifice întreprinse, au fost indentificați și reținuți **Radu Valer**, de 28 ani, din Buzău, care în 28.05.1999 a trecut fraudulos frontiera de stat în Ungaria, prin P.P.F. Curtici, ascuns în podul unui vagon de călători.

Fociorus Maria, de 35 ani, din Grigoreni, județul Bacău, **Simion Romulus**, de 25 ani, **Lăcătuș Gheorghe**, de 23 ani și **Pleșean George**, de 22 ani, toți din Tecuci, județul Galați, care în data de 19.06.1999 s-au prezentat la P.P.F. Turnu pentru a ieși din țară, folosindu-se de pașapoarte false.

CUPOANELE AGRICOLE (MAI) POT FI RIDICATE DOAR PÂNĂ LA 30 IUNIE

De la Inspectoratul de poștă al județului Arad aflăm că doar până la 30 iunie a.c. (inclusiv) mai pot fi ridicate cupoanele agricole de primăvară. După această dată, ele își pierd valabilitatea.

ANUNȚ

Asociația Națională Împotriva Corupției Filiala Arad - anunță membrii și simpatizanții că vineri, 25 iunie, orele 16,00, va avea loc Adunarea Generală în sala mică a Casei Sindicatelor din Arad.

A venit BARZA!

La Arad: Zaharia Cristina, Holoșpin Angela, Damiean Sergiu Robert, Bisorca Cristian, Kovacs Mircea, Oârpaci Marta Rebeca, Varga Florian, Roșdaș Răzvan Florin, Barbu Adrian, Barbu Adriana, Săcăreanu Romina Maria, Tighean Raul Patric.

La Ineu: Tătar Ioan, Costea Irina.

La Lipova: Blidar Anamaria, Crașovean Adrian Ion.

VREMEA

Vremea va fi instabilă. Cerul va prezenta înnorări accentuate și pe arii relativ extinse se vor semnala averse de ploaie, însoțite de descărcări electrice. Pe alocuri ploile vor avea caracter torențial și pot depăși 40 l/m. p. Izolat, se va semnala grindină. Vântul va sufla moderat, cu intensificări, care izolat pot avea aspect de vijelie.

Temperaturi maxime: 20 la 23° C. Temperaturi minime: 10 la 13° C.

Meteorolog, Carmen Șarga

CURSUL VALUTAR*

VALORI ÎNREGISTRATE IERI, 21 IUNIE 1999

Denumirea valutei	BNR	BCR		BRD		BIR		Banca Agricolă		Banca Transilvania		Bursa neagră	
		C	V	C	V	C	V	C	V	C	V	C	V
Dolar	15810	15725	15950	15700	15860	15400	16200	15400	15900	15530	15860	15500	15600
Marca germană	8395	8204	8490	8306	8476	8100	8700	8000	8390	8180	8370	8200	8300

UTILITARE

PIEȚE, TÂRGURI

Astăzi este zi de piață la Sebiș, Almaș, Apateu, Semlac, Sântana, Șilindia, Vârfurile. Târguri săptămânale se desfășoară astăzi la Chișineu Criș, Almaș, Șilindia și Vârfurile (sat Avram Iancu - Tăcășele).

Mâine, miercuri, va fi zi de piață la Pâncota, Beliu, Buteni, Șiclău, Macea, Vânători, Pecica, Șiria și zi de târg la Beliu și Buteni.

FARMACIA DE SERVICIU

În noaptea de marți spre miercuri este de serviciu, cu program non-stop, farmacia **„Balsam"**, str. Spitalului, tel. 233332.

Farmacia **„Crai Nou Alfa"**, situată la parterul blocului 68, cartierul Alfa, telefon 277644 și **„Noua Farmacie"**, strada Andrei Șaguna nr. 15, telefon **948**, sunt de serviciu cu program non-stop.

CONSULTAȚII ȘI TRATAMENTE CU PROGRAM NON-STOP

Cabinetul „Apollonia", situat la parterul blocului din spatele Casei Albe (zona Gării), str. Miron Costin nr. 13, sc. A, ap. 1, tel. 251225, efectuează tratamente injectabile (intramuscular și intravenos), aerosoli, E.K.G., ecografie și analize laborator.

ÎNTRERUPERI CURENT

Nu sunt programate întreruperi de curent.

CERCETAȚI ÎN STARE DE LIBERTATE

În urma măsurilor specifice întreprinse, au fost depistați și sunt cercetați în stare de libertate comunică Biroul de presă al IPJ Arad: **Strănuleț Ioan**, de 48 ani, din Curtici, cercetat pentru săvârșirea infracțiunii de distrugere avut privat, constând în aceea că în data de 16.06.1999 a spart parbrizele unui autoturism în valoare de 18.000.000 lei, aparținând unui cetățean austriac.

A fost prins în flagrant în timp ce a pătruns pe un geam în magazinul S.C. „Kartachi" SRL din Bocsig, **Blidar Gheorghe**, de 48 ani, din Apateu, de unde a încercat să sustragă diferite bunuri mai informează aceeași sursă.

AU PLECAT DINTRE NOI

† Alszegi Ecaterina (1933), Lantoș Ștefan (1907), Beres Iosif (1920), Buhoiann Zinuța (1949).

HOROSCOP

Marți, 22 iunie

BERBECUL (21.03-20.04). Veți constata cu nedisimulată satisfacție că perioada favorabilă continuă. Sunteți și pe mai departe optimist și îi molipsiți pe cei din jur cu buna dvs. dispoziție.

TAURUL (21.04-20.05). Planetele vă susțin în tot ceea ce întreprindeți și demersurile dvs. se soldează cu rezultate favorabile. Inspirația vă ajută să încheiați afaceri profitabile, datorită cărora situația financiară vi se va îmbunătăți considerabil.

GEMENII (21.05-20.06). Încercați să vă vedeți de treabă și nu vă amestecați în probleme care nu vă privesc, numai pentru a vă face de lucru.

RACUL (21.06-22.07). Aveți parte de o zi calmă, lipsită de evenimente deosebite, așa că puteți profita de acest lucru pentru a vă odihni și a vă planifica acțiunile pe care intenționați să le desfășurați pe viitor.

LEUL (23.07-22.08). Pentru a aplana un conflict izbucnit în cercul dvs. de cunoștințe, va trebui să identificați în prealabil cauzele care l-au generat.

FECIOARA (23.08-22.09). Nu abordați nici o activitate cu idei preconcepute - orientați-vă la fața locului despre ce e vorba și adaptați-vă cât mai bine situației respective.

BALANȚA (23.09-22.10). Sunteți într-o perioadă când e bine să nu vă apucați de nimic mare, căci șansele de reușită sunt destul de slabe actualmente.

SCORPIONUL (23.10-21.11). Încercați să uzați de toată prudența, stăpânirea de sine și înțelepciunea pentru a trece mai ușor peste greutățile, deziluziile și eventualele pierderi care se anticipează.

SĂGETĂTORUL (22.11-21.12). Pentru a vă putea pune în aplicare intențiile va trebui să așteptați să se ivească o conjunctură favorabilă. Pe plan personal, fiți mai tandru față de partenerul de viață și înconjurați-l cu dragoste.

CAPRICORNUL (22.12.-19.01). Perioada favorabilă continuă și vitalitatea dvs. se află pe un curs ascendent. Repurtați cu nonșalanță succes după succes, ceea ce-i face pe inamicii dvs. să moară de invidie.

VĂRSĂTORUL (20.01-19.02). La serviciu, datorită aportului substanțial pe care-l aveți, treburile merg „ca pe roate" și acest lucru este unanim recunoscut. În curând vi se vor încredința noi sarcini importante, de a căror rezolvare va depinde însuși prestigiul dvs. profesional.

PEȘTII (20.02-20.03). În ciuda căldurii sufocante de afară, randamentul dvs. se menține la cote ridicate. Dorințele și trebuințele dvs. nu pot fi însă satisfăcute pe deplin, dar acest lucru nu trebuie să vă afecteze moralul. Cu răbdare, o să reușiți până la urmă să realizați ce v-ați propus.

MONTĂM FAIANȚĂ, GRESIE ȘI ZUGRĂVIM
Telefon 092/344830

ACTUALITATEA CULTURALĂ

CINEMATOGRAFE

Dacia: Gloria (SUA) 9,30; 11,45; 14; 16; 18; 20

Mureșul: Avocatul (SUA) 10; 12; 14; 16; 18

Arta: Dansează cu mine (SUA) 15; 18

Sala mică: Inamicul statului (SUA) 15; 17,30

Progresul: Negociatorul (SUA) 17,30; 20

• **EXPOZIȚIE DE GRAFICĂ IGOR PIAČKA**

TEATRE

Teatrul de Stat Arad prezintă sâmbătă, 26 iunie, ora 19, piesa **„Ce înseamnă să fii onest"** de **Oscar Wilde**, în regia artistică a lui Sabin Popescu.

Complexul Muzeal Arad organizează azi, 22 iunie, expoziția de grafică: Igor Piačka (Slovacia), cu începere de la ora 17,00. Vernisajul va avea loc în cadrul Muzeului de Artă de pe strada Gheorghe Popa de Teiuș nr. 2-4.

ADEVĂRUL

Editor: S.c. ADEVĂRUL s.r.l.

● COD FISCAL R 1681938 ● COD SICOMEX 19.604 ● CERTIFICAT J 02/1886 din 31 X 1991 ● COD SIRUES 020956601 ● ISSN 1220 - 7489

Redacția și administrația: Arad, Bd. Revoluției nr.81, telefoane: SECRETARIAT - **281802**, fax **280655, 280625**; ADMINISTRAȚIE - **281797**; MICA PUBLICITATE - **210775**. MAREA PUBLICITATE - **280904**; CLUBUL PRESEI - **280989**.

Consiliul de administrație: DOREL ZĂVOIANU (președinte); ȘTEFAN TABUIA (vicepreședinte); MIRCEA CONTRAȘ (redactor-șef); NICU COJOCARU (director comercial); DOREL BARBU (contabil-șef).

Colegiul de redacție: MIRCEA CONTRAȘ (redactor-șef); AUREL DARIE (secretar general de redacție); MIRCEA DORGOȘAN (șef secție actualități); telefon **281855; 280003; IOAN IERCAN** (șef secție politică), telefon **280943; DORU SAVA** (șef secție social-economic), telefon **281738; VASILE FILIP** (șef secție cultură-știință-învățământ), telefon **281855; 280003; ALEXANDRU CHEBELEU** (șef secție sport), telefon **281701; MARCEL CANCIU** (șef secție foto), telefon **280943; NICU COJOCARU** (șef secție publicitate) telefon/fax: **280904**.

Tiparul executat la Imprimeria S.C. MEDIAGRAF S.A. ARAD, str. Feleacului F.N., telefon 250902, fax 250920.

„ADEVĂRUL" VĂ ASCULTĂ!

La telefonul dimineții, 280944, între orele 9,00-12,00

• **D-na F.E.** a pierdut o plasă cu acte personale. Dacă le găsește cineva, este rugat să le aducă, contra recompensă, la redacția ziarului nostru.

• **D-l V. Blaga**, str. Petru Rareș ne-a relatat că de sâmbătă de la ora 19 nu are apă caldă. „Atunci când plouă nu am apă caldă. Am sesizat Arterm-ul dar mi s-a spus că, conductele sunt în apă și aceasta este cauza lipsei de apă. Ce vină avem noi pentru asta? Chiar nu există nici o posibilitate de rezolvare a problemei."

• Cu aceeași problemă se confruntă și alte familii care locuiesc în str. Haiducilor și Praporgescu.

D-l Ioan Crișan, director adjunct în cadrul Arterm-ului ne-a relatat că această situație neplăcută se datorează unor „lucrări magistrale întreprinse de CET pe str. Iuliu Maniu. S-a deviat pe niște rețele, iar parametrii nu sunt cum ar trebui să fie. Lucrarea se va termina până vineri, iar atunci totul va reveni la normal." În ceea ce privește str. Petru Rareș, d-l Crișan ne-a informat „canalul fluvial și menajer nu funcționează. Dar de asta se ocupă Primăria!"

• Au fost găsite niște contracte și chitanțe emise de S.C. „Bibart Adelina" Vladimirescu, pe numele lui Ilie Popa. Ele pot fi recuperate de la fam. Bruțui, str. Extravilan nr. 6, tel. 466121, Pâncota.

• În parcul Bucura a fost găsită o legătură de chei. În prezent ea se găsește la redacția ziarului nostru, biroul sesizări și reclamații.

M. M.

La telefonul după-amiezii, 280003, între orele 15,00 - 18,00

• **Mai mulți cititori ai ziarului nostru ne sesizau faptul că la orice ploaie orașul devine... mica Veneție. Sistemul de canalizare nu face față la debitul de apă de pe drumuri astfel încât nivelul apei de ploaie ajunge până la jumătate de metru, circulația pietonală devenind astfel imposibilă. Poate că n-ar fi rău ca Primăria să ia în calcul și varianta desfundării gurilor de canal. Că bani pentru o nouă canalizare... din părți!**

• Doamna Bica ne sesiza că în curtea de pe str. N. Bălcescu nr. 8, unde locuiesc nu mai puțin de șapte familii, locatarul de la ap. 3, Drăghici Ioan, le face zile fripte. Motivul? Acesta are un câine pe care îl ține dezlegat. Patrupedul își face necesitățile pe la ușile vecinilor. Mai mult decât atât, de teama câinelui nimeni nu poate intra în curte. Oamenii au încercat să lămurească stăpânul câinelui pentru ca patrupedul să fie legat în lanț dar dl. Drăghici îi ignoră. Locatarii de la această adresă au ajuns la disperare!

S. G.

PREȚUL AURULUI

BANCA NAȚIONALĂ. Pentru gramul de aur de 24K: prețul cu ridicata - 132.211 lei, iar prețul de achiziție - 118.989 lei. Prețuri valabile ieri.

PIAȚA NEAGRĂ - Aur 14 K cumpărare: 75.000 lei/g, vânzare: 85.000 lei/g

Aur 18 K cumpărare: 80.000 lei/g, vânzare: 90.000 lei/g.

Echipa de serviciu
GABRIELA GROZA
-secretar de redacție.
Bianca Felea, Maria Filimon, Dan Filimon, Adriana Igaș, Dina Rujan, Ramona Vidulescu
– tehnoredactare computerizată.
Simona Antal Ioana Frățilă, Doina Jurcă, Aurica Telcian
– corectură.

Ieri, câștigătorii premiilor de fidelitate „Adevărul" pe luna iunie au zâmbit fericiți

PREMII OBIȘNUITE ȘI PREMII-SURPRIZĂ

De trei ani și jumătate, redacția „Adevărul" oferă lună de lună celor mai constanți cititori - abonații - câte 10 premii în valoare de o jumătate de milion de lei fiecare, premii menite să răsplătească fidelitatea acestei importante categorii de cititori. Această șansă, pe care abonații o pot fructifica lunar, se adaugă celuilalt important avantaj de care beneficiază absolut toți abonații - e vorba de asigurarea primirii cotidianului preferat la un preț mai mult decât stimulativ.

În această lună, din cei peste 30.000 de abonați, 12.654 au completat talonele de concurs și le-au expediat pe adresa redacției, în vederea participării la tragerea la sorți. Invitat principal a fost **dl. Ștefan Mureșan**, patronul **SC Universum Trade SRL Arad**, care nu numai că a extras din urnă numele celor 10 câștigători, dar a și dorit să facă o surpriză plăcută abonaților, oferind și domnia sa un premiu în valoare tot de 500.000 lei. Astfel, în luna iunie, abonaților ziarului le-au fost acordate nu 10, ci 11 premii de fidelitate. Odată gheața spartă, sperăm că gestul domnului Mureșan să constituie un precedent pentru invitații viitoarelor trageri.

Ieri, cei 10 abonați câștigători ai premiilor obișnuite (**Ianecsko Ștefan, Nădlac; Bun Teodor, Sebiș; Topa Mircea, Cermei; Gal Andrei, Tăgădău; Mercea Amalia, Arad; Sârca Ana, Nădlac; Novac Sorin, Sântana; Ungureanu Ioan, Vinga; Budișan Ioan, Arad; Dragoș Cornel, Miniș**) au fost invitați la sediul redacției unde, într-un cadru festiv, dl. Dorel Zăvoianu, președintele Consiliului de administrație al SC „Adevărul", le-a înmânat plicurile cu cei 500.000 lei. Cu acest prilej, răspunzând solicitărilor noastre, abonații ne-au împărtășit opiniile, aprecierile și propunerile lor în legătură cu structura și conținutul ziarului, astfel încât acesta să răspundă într-o măsură din ce în ce mai mare nevoilor și pretențiilor lor de informare.

Tot în cursul zilei de ieri, la SC Universum Trade SRL Arad, dl. Ștefan Mureșan a înmânat premiul de 500.000 de lei abonatului nostru **Ioan Horga**, din Arad.

M. CONTRAȘ

CASA DE COPII 1 DIN ZĂBRANI A FOST JEFUITĂ

Este cercetat în stare de libertate Bălănuță Daniel, de 35 ani, din Lupeni, fără ocupație, cunoscut cu antecedente penale, autorul furtului comis în 19/20.06.1999, din incinta Casei de Copii Zăbrani, comunică Biroul de presă al IPJ Arad. Din imobil el a sustras un calculator, în valoare de 5.000.000 lei. Casa de Copii nr. 1 din Zăbrani aparține de SOS copiii Sântana și are în asistență 11 copii. Calculatorul a fost recuperat.

În urma sesizării ziarului nostru

PRIMĂRIA DIN INEU A REVENIT ASUPRA SUBVENȚIILOR LA APĂ CALDĂ ȘI CĂLDURĂ

În cursul zilei de ieri, am fost contactați de primarul orașului Ineu, d-l Petru Feieș care și-a manifestat părerea de rău pentru cele întâmplate vineri și relatate în ziarul nostru de sâmbătă, în articolul **„Primăria din Ineu încalcă cu nonșalanță legea"**. În articolul menționat, arătam că în mod ilegal, în facturile pentru apă caldă și căldură emise către populație o gkal a fost facturată cu 299.000 lei, în vreme ce Guvernul hotărâse că populația nu plătește mai mult de 156.500 lei.

Primarul Feieș ne-a precizat că **„Am întocmit inițial facturile cu 299.000 lei pentru că nu aveam disponibilități financiare. Dar de azi (n.r. ieri) am revenit și vă pot spune că facturile sunt acum emise cu 156.500 lei/gkal. Până acum, de la bugetul local am plătit peste 450 de milioane lei subvenții la apă caldă și căldură."**

Ne bucurăm pe de o parte că sesizarea noastră a avut ecou și chestiunea s-a rezolvat, iar pe de altă parte pentru faptul că a aflat și d-l viceprimar cum stau lucrurile.

Ș. POPESCU

POLIȚIA, PE SCURT

MANDAT

În urma măsurilor specifice întreprinse, a fost identificat și reținut **Moldovan Ilie**, de 39 ani, din Târnăveni, județul Mureș, urmărit general, care are de executat un mandat de 2 ani închisoare, pentru trafic de stupefiante.

RUTIERE

În puncte fixe și pe trasee, au fost testate și verificate 6.130 autovehicule în trafic, s-au reținut 12 certificate de înmatriculare, pentru defecțiuni tehnice, au fost aplicate 303 amenzi pentru încălcarea Legii circulației, s-au ridicat în vederea suspendării 14 permise de conducere, din care 6 pentru conducere sub influența alcoolului, respectiv **Tripon Daniel**, din Simeria, cu autoturismul HD-02-AJT; **Curtuțiu Grigore** și **Kristof Iosif**, ambii din Dorobanți; **Surany Marcel-Mihai** (AR-02-MAL), **Spitzer Vasile** (VS-JL-722) și **Ciupercă Pavel** (AR-02-EFJ), toți din Arad.

SANCȚIUNI

În total, s-au constatat 414 încălcări ale diferitelor acte normative, sancționate cu amenzi în valoare de 31.035.000 lei.

DOI TIMIȘORENI ACCIDENTAȚI GRAV ȘI UN FIAT FĂCUT PRAF DE UN COPAC

În data de 20.06.1999, în jurul orelor 12,30, pe raza municipiului Arad, **Belcia Ioan-Mircea**, de 38 ani, din Timișoara, în timp ce conducea autoturismul FIAT REGATA, cu numărul de înmatriculare BM-3-BKM, datorită vitezei excesive, a pierdut controlul volanului, izbindu-se de un copac, comunică Poliția.

În urma impactului, au fost grav accidentați **Truță Călin**, de 21 ani, din Blaj, județul Alba și **Belcia Perdida**, de 55 ani, din Timișoara, pasageri în autoturism.

Gabriel Țepelea - Doctor Honoris Causa al Universității de Vest „Vasile Goldiș"

Joi, 24 iunie, în cadrul unei festivități, conducerea Universității de Vest „Vasile Goldiș" Arad, va conferi titlul de doctor Honoris Causa academicianului Gabriel Țepelea.

Manifestarea se va desfășura în Aula Consiliului Județean Arad, fiind urmată de lansarea cărții „Călătorie prin veac", apărută sub egida editurii „Vasile Goldiș", autor fiind prof. dr. Gabriel Țepelea.

JAVIER SOLANA LE CERE SÂRBILOR SÃ ÎL ÎNLÃTURE PE SLOBODAN MILOȘEVICI DE LA PUTERE

Secretarul general al NATO, Javier Solana, le-a cerut, ieri, locuitorilor provinciei Kosovo să revină la casele lor, iar sîrbilor să-l înlăture de la președinția Iugoslaviei pe Slobodan Miloșevici, relatează AFP.

"Le cer tuturor locuitorilor provinciei Kosovo, indiferent de originea lor etnică, să dea o șansă păcii și să se întoarcă acasă. KFOR, Forța internațională de pace din Kosovo, va garanta securitatea tuturor cetățenilor din Kosovo", a declarat Solana, în deschiderea celui de-al 16-lea colocviu internațional al NATO, desfășurat la Budapesta. El a adăugat că Iugoslavia va fi reintegrată în comunitatea internațională, dar fără Slobodan Miloșevici. "Poporul sîrb va profita din plin de avantajele integrării în comunitatea euro-atlantică. Dar pentru aceasta trebuie să fie instaurate democrația și toleranța", a afirmat Solana. "Aceasta nu se va întîmpla în cazul în care Miloșevici va rămîne la putere. El este un om al trecutului și nu are loc în Europa de mîine", a declarat Solana.

Acest colocviu este cel de-al doilea organizat de NATO la Budapesta, după cel din 1993, și reunește oficiali din cadrul NATO, președinți și șefi de guvern din cele 19 țări membre ale Alianței Nord-Atlantice.

Colocviul va avea loc cu ușile închise și va examina rolul NATO în Kosovo și cel pe care îl va juca în viitor pentru menținerea securității în Europa, a precizat comandantul suprem al forțelor NATO din Europa, generalul american Wesley Clark.

*

Forța internațională de pace din Kosovo (KFOR) și Armata de Eliberare din Kosovo (UCK) au încheiat, duminică noaptea, un acord asupra demilitarizării UCK, informează AFP.

De astăzi va opera

BANCA POPULARĂ PHOENIX

* Autoritățile locale, deși au confirmat prezența, au ignorat evenimentul

Ieri a fost inaugurată, în absența jenantă a autorităților locale, dar în prezența multor directori de instituții arădene, Banca populară „Phoenix". Directorul instituției, Sbârcea Dorel (fost director al Băncii Agricole - sucursala Arad), stânjenit de situația penibilă creată, a tăiat panglica care inaugurează sediul ultramodern al băncii populare, situat pe str. Gheorghe Popa nr. 5 (fostă Stejarului). „Phoenix" are statutul de bancă populară și constituie depozit ori acordă credite persoanelor fizice sau juridice pe termen scurt sau lung, pentru construcții și cumpărare locuințe, credite pentru procurare de mașini (1-5 ani) ori bunuri de larg consum. Până la suma de 15 milioane, creditele se acordă cu doi giranți, peste acest cuantum, se constituie ipotecă imobiliară. Capitalul băncii populare este integral românesc (majoritar arădean). Din conducerea executivă mai fac parte Mocuța Elena, contabil șef și Blaga Dana, șef-credite.

DORU SAVA
Foto: **ONORIU FELEA**

P.S. Încercând să aflăm cine a rămas la conducerea Băncii Agricole sucursala Arad, am primit un răspuns aiuritor: „Domnul Sbârcea nu este momentan în bancă. Încercați mai târziu".

Vernisaj de gravură

Ieri, la Muzeul de Artă Arad, a avut loc vernisajul expoziției de grafică Igor Piačka. Organizată de muzeograful Ioana Pantezi, expoziția cuprinde peste 40 de lucrări de gravură cu o largă paletă tematică. Cu o activitate artistică cuprinzând și dimensiuni precum exlibris-ul sau grafica filatelică, graficianul Igor Piačka nu este necunoscut pentru iubitorii de artă ai orașului nostru, el fiind prezent și anul trecut într-o expoziție colectivă.

Pescuit electric

UNUL DINTRE PESCARI ȘI-A PIERDUT VIAȚA ELECTROCUTAT ÎN PÂRÂUL TROAȘ

* Firele au fost trase de la dulia unui bec

Un tânăr și-a pierdut viața, iar celălalt s-a ales doar cu o sperietură și un dosar penal pentru braconaj, după ce au încercat să pescuiască în pârâul Troaș, cu un fir conectat la dulia unui bec.

Cei doi, Leordean Ioan, 28 ani, din Leordina Maramureș, muncitor forestier la SC „Nicola Conf" SRL din Săvârșin și consăteanul său Petrovai Alexandru, 18 ani, muncitor la aceeași unitate, locuiau într-un dormitor comun al firmei. Încercând să pescuiască în pârâul Troaș, ce curge la 7-8 metri de dormitor, ei au tras un cablu electric conectat la dulia unui bec. Leordean însă s-a electrocutat mortal. Petrovai a scăpat cu viață și este cercetat pentru braconaj.

DORU SAVA

ȘEFA DIPLOMAȚIEI AMERICANE FACE O VIZITĂ LA BUCUREȘTI

Secretarul american de Stat, Madeleine Albright, va face, astăzi, o vizită de cîteva ore la București, a confirmat, luni, MAE român. Madeleine Albright va sosi, astăzi, pe Aeroportul Otopeni, în jurul orei 13,10. Din cauza timpului foarte scurt pe care îl va petrece la București, Madeleine Albright se va deplasa direct la Palatul Cotroceni, unde are programate întîlniri atît cu președintele Emil Constantinescu cît și cu premierul Radu Vasile și omologul ei român, Andrei Pleșu.

După o conferință de presă comună cu președintele Constantinescu, șefa diplomației americane va face cunoștință cu membrii misiunii diplomatice a SUA de la București, după care, în jurul orei 16,00, va părăsi România.

LA TVR 1 - ZONA LIBERĂ CURTICI

În cadrul programului de emisie al studioului TVR Timișoara pe programul 1 al TVR, azi va fi transmisă o emisiune pe tema Zonei Libere Curtici Arad.

La emisiunea care începe la ora 11,15 au fost invitați: ADRIAN NIȚU - directorul Regiei Autonome Zona Liberă Curtici - Arad, DAN IVAN - președintele Consiliului Județean Arad, GHEORGHE DON - primarul orașului Curtici și GHEORGHE [illegible] - comandantul Aeroportului Arad.

MARȚI, 22 IUNIE 1999

TVR 1
7,00 Matinal național
9,05 TVR Cluj-Napoca
10,00 TVR Info
10,05 TVR Iași
11,00 TVR Timișoara
12,00 TVR Info
12,05 Căsuța din preerie - rel.
13,00 Credo
14,00 TVR Info
14,10 Santa Barbara - rel.
15,00 Emisiune pentru persoane cu handicap
15,30 Ecclesiast '99
16,00 Emisiune în limba maghiară
16,30 Moartea unei națiuni - doc.
17,00 În flagrant
17,30 Desene animate
18,00 TVR Info
18,10 Sunset Beach - ep. 473
19,00 Jumătatea ta
20,00 Jurnal
21,00 Ziua în care vin peștii - act. SUA, 1944 cu Tom Courtenay, Sam Wanamaker
23,00 Jurnalul de noapte * Sport
23,15 Întâlnire la vârf
0,15 Rock Pop Bazar
0,40 Tenis: Turneul de la Wimbledon

TVR 2
7,00 TVM * Telematinal
8,00 Desene animate - r.
9,00 Ultimul tren - rel.
10,00 Ecranul - rel.
10,30 Preotul și cârciumărița - rel
11,15 Surprize, surprize-r.
13,15 Rebelul - ep. 76
14,00 Conviețuiri
15,00 TVR Info
15,10 Limbi străine
15,35 Desene animate
16,00 Grecia - ep. 80
16,45 Santa Barbara - ep. 887
17,30 Tribuna partidelor parlamentare
18,00 Care pe care!
19,00 Știri bancare și bursiere
19,10 Dosarele istoriei
20,10 Căsuța din preerie - ep. 47
21,00 Sensul tranziției
22,00 Teatrul Național de Televiziune prezintă: Telerecital Petrică Gheorghiu
23,05 Aplauze pentru tineri muzicieni în Germania
23,30 Pelerinaje
0,00 Mari compozitori, mari interpreți români
0,30 TVM * Mesager

PRO TV
7,00 Bună dimineața, Pro TV e al tău!
10,00 Tânăr și neliniștit - rel.
10,00 Sărutul dinaintea morții - rel.
12,30 Dragul de Raymond - ep. 14
13,00 Știrile PRO TV * O propoziție pe zi
13,10 Gorky Park - rel.
15,05 Familia Bundy - ep. 115
15,30 Ștrengărița - ep. 42
16,15 Tânăr și neliniștit - ep. 772
17,00 Știrile Pro TV * O propoziție pe zi
17,30 Aripile pasiunii - ep. 17
18,30 Inimă de țigancă - ep. 17
* Extragerea cărții poștale „Te uiți și câștigi"
19,20 Chestiunea zilei
19,30 Știrile PRO TV
20,30 Renegatul - ep. 9
21,30 Walker - polițist texan - ep. 4
22,15 Știrile Pro TV
22,20 Chestiunea zilei
22,30 Prietenii tăi - ep. 45
23,00 Dosarele X - ep. 113
23,50 Chestiunea zilei
0,00 Știrile Pro TV * Profit * O propoziție pe zi
0,30 Dragoste ucigașă - f. Canada, 1995

TV ACASĂ
7,00 Minciuna - rel.
7,45 Guadalupe - rel.
8,30 Căsuța poveștilor
9,15 Înger sălbatic - rel.
10,00 Celeste se întoarce - rel.
11,00 Viața noastră - rel.
12,00 Dragoste și putere - rel.
12,45 Milady - rel.
13,30 Maria - serial
14,15 Ultimul detectiv - rel.
16,00 Guadalupe - serial
17,00 Celeste se întoarce - serial
18,00 Dragoste și putere - serial
18,45 Desene animate * Flipper - serial
19,30 Viața noastră - serial
20,15 Înger sălbatic - serial
21,15 Minciuna - serial
22,00 Milady - serial
23,00 Rață cu portocale - f. Italia 1976, cu Monica Vitti, Ugo Tognazzi, Barbara Bouchet, regia; Luciano Salce

ANTENA 1
6,45 Dimineața devreme
10,00 Știri
10,20 Cafea cu parfum de femeie - s.
11,30 Doi plus unu - rel.
12,00 A treia planetă de la Soare - s.
12,30 Sparks - s.
13,00 Știrile amiezii
13,15 Esmeralda - s.
14,00 Foișorul de foc
15,00 Ape liniștite - s.
16,00 Zodiac
16,10 Luz Maria - ep. 34
17,00 Știri
17,25 Leonela-ep.41, 42
19,00 Observator
20,00 Alamo Bay - dramă, SUA, 1991, cu Ed Harris, Amy Madigan
22,00 Fără obligații- ep. 7
22,20 Observator
22,45 Marius Tucă Show
0,30 Caracatița 6 - ep. 2
1,30 Crimă perfectă - thriller, SUA, 1956

PRIMA TV
7,00 Centenniei - rel.
9,00 Capsula de oxigen
13,00 Nimeni nu e perfect - serial
14,00 Jerry Springer - talk show
15,00 Pretutindeni cu tine - serial
16,00 Celebri și bogați - serial
17,00 Maria Mercedes - serial
18,00 Focus
19,00 Camera ascunsă
19,30 Viper - ep. 58
20,20 Pantofi de lux - dragoste, SUA/Franța, 1990
21,50 Poză la minut - ep. 9
22,10 Real TV
22,20 Focus
23,00 Centenniei - s.
1,00 Film de groază

TELE 7 ABC
7,00 Știri
7,10 Bună dimineața, România
10,00 Știri
10,30 Dintre sute de ziare - rel.
11,15 Studioul Tudor Vornicu - rel.
14,00 Medici la datorie - serial
15,00 Știri
15,05 Post Meridian
16,30 O singură viață - ep. 144
17,30 Documentar
18,00 Știri
18,10 Dinastia - ep. 183
19,00 Secția de poliție - ep. 6
20,00 Actualitatea Tele 7
21,15 Dintre sute de ziare
22,00 Cutia Pandorei
23,00 24 din 24
23,30 Clipuri muzicale
0,00 Știri

TV ARAD
6,30 Teleshoping
6,45 Dimineața...
7,00 Știri
7,15 ... devreme
8,00 Știri TVA - rel.
8,30 Studioul economic arădean - rel.
10,00 Știri
10,15 Teleshopping
10,25 Cafea cu parfum de femeie - ep. 190, 191
11,30 2 plus 1 - rel.
12,00 A 3-a planetă de la Soare - ep. 34
12,30 Sparks - ep. 30
13,00 Știrile amiezii
13,15 Esmeralda - ep. 59
14,00 Teleshopping
14,10 Foișorul de foc - talk show
15,00 Ape liniștite-ep. 63
16,00 Zodiac
16,10 Luz Maria - ep. 34
17,00 Știri
17,25 Divertisment
18,00 Mileniul trei
18,30 Știri TVA
19,00 Observator
20,00 Poliția 955
21,30 Anunțuri - rel.
21,45 Știri TVA- rel.
22,15 Observator
22,00 Observator
În continuare, program identic cu Antena 1

TV INTERSAT
8,25 Deschiderea programului
8,30 Intersat Music
9,00 Dana Lasc și invitații săi
10,30 Săptămâna sportivă arădeană
11,00 Știrile Intersat
11,30 Provocarea naturii
12,00 Iadul din orașul broaștelor - f.
13,30 Destine
14,45 Intersat Music
15,00 Odiseea
15,30 Loc de plâns - f.
17,00 Intersat Music
17,30 Canguro
18,00 Comorile [illegible]mii
18,15 Intersat Music
18,30 Obiectiv economic
18,45 Știrile Intersat
19,15 Intersat Music
19,30 Emisiune în lb. sârbă
20,00 Mountain Top Motel Mass - film
21,30 Pentru arădeni
22,30 Cavaleri și războinici
23,30 Știrile Intersat
0,00 Erotica
0,40 Închiderea programului

HBO
10,00 Alergătoarea - dramă, SUA, 1996
11,30 Zonă de impact - act., SUA, 1993
13,15 American Perfekt - thriller, SUA, 1997
15,00 Foamea - s.
15,30 Cimitirul viu - horror, SUA, 1988
17,00 Tatăl miresei 2 - comedie, SUA, 1995
18,45 Jaful - acțiune, SUA, 1996
20,30 Trezirea lui Horton - act., SUA, 1997
22,00 Frankenstein - horror, SUA, 1994
0,00 Suspiciune - thriller, SUA, 1993
1,45 Jurnalul Pantofului Roșu - s.

Atomic TV
7,00 Selector
10,25 Reactor - rel.
10,30 File de poveste - rel.
11,00 Atomix cu Oana - rel.
14,00 Interactiv
15,55 Reactor
16,00 Aria 52 - rel.
17,00 Selector
19,00 Atomix cu Mircea
21,55 Reactor
22,00 Cinematomic
22,30 Adrenalize
23,00 Rockada
0,00 Insomnia

RADIO ARAD & RADIO CONTACT (65,95 MHz FM)
5,00 - 8,00 BUNĂ DIMINEAȚA! - program Radio Contact
8,00 - 11,00 BUNĂ DIMINEAȚA, ARAD! - cu Gabriela Gavrilescu și Radu Mustafa - Știri (8,30; 9,30; 10,30), informații locale
9,30 - 10,30 DEDICAȚII MUZICALE
10,30 - 11,00 MUZICĂ ROMÂNEASCĂ
11,00 - 19,00 CONTACT FM - program Radio Contact
19,00 - 22,00 BUNĂ SEARA, ARAD!
19,00 - 20,00 FRUMUSEȚEA PE 65,95 MHZ - cu Codruța Belean și Darius Dârlea
20,00 - 21,00 O ALTFEL DE EMISIUNE - cu Codruța Belean și Darius Dârlea
21,00 - 22,00 VIAȚA SPIRITUALĂ
22,00 - 5,00 RADIO CONTACT - Fabrica de hituri; Contact gold; Super 50 - rel.

RADIO PRO FM (92,1 MHz)
0,00 - 2,00 MARIUS, GEORGE ȘI CELE 40 DE HITURI - rel.
2,00 - 5,00 PRO FM BY NIGHT - cu Vlad Craioveanu
5,00 - 6,00 Buletin de știri la fiecare sfert de oră
6,00 - 7,00 RONDUL DE DIMINEAȚĂ - INFO PRO cu Dan Apostol și Laura Călăceanu
7,00 - 10,00 PRO FM PÂNĂ LA 10 - cu Flavius Esnican
10,00 - 14,00 13-14 CU ANDREI - cu Andrei Gheorghe
14,00 - 17,00 ORAȘUL SUB LUPĂ - cu Cătălin Lăpușcă
17,00 - 19,00 STAR STATION MIX - cu Mihai Gurei
19,00 - 21,00 ASCULTĂ-ȚI MUZICA! - cu Călin Gheorghe
21,00 - 22,00 TONOMATUL PRO FM - cu Nicki Stanciu
22,00 - 24,00 RONDUL DE NOAPTE - cu Răzvan Exarhu

RADIO TIMIȘOARA
6,00 Ceasurile dimineții
8,00 Muzica populară cu dedicații
9,00 Vârful de lance
10,00 Radio circuit
11,00 Radio cocktail
12,00 Permanențe românești
13,00-16,00 Emisiune în limba germană, maghiară, sârbă
16,00 Actualitatea în 60 de minute
17,00 Gramofon
18,00 Familia
19,00 Radiojurnal
19,15 Contemplații simfonice
20,05 Cărți din suflet
20,50 Călătorie în lumea poveștilor
21,00 Curierul de seară
Știri: 6,00; 7,55; 9,00; 11,00; 12,55; 17,00; 18,00; 20,00; 21,00; 21,55 Radio Jurnal: 7,00; 16,00; 19,00

RADIO SEBIȘ
6,00 - 8,00 Detașamentul de trezire
8,00 - 9,00 Cântă-mi lăutare - muzică populară
9,00 - 10,00 Alo, tu alegi!
10,00 - 12,00 Cafeaua de zece
11,00 - 12,00 Om bun - muzică folk
12,00 - 13,00 La porțile dorului - muzică populară
13,00 - 14,00 FM-ul de prânz
14,00 - 15,00 Numai pentru tine
15,00 - 16,00 Astăzi te sărbătorim - muzică populară și dedicații muzicale
16,00 - 18,00 După patru
18,00 - 19,00 Telefonul cu butoane
19,00 - 20,00 La Mulți Ani! - dedicații muzicale
20,00 - 22,00 Unu plus doi - talk show
22,00 - 24,00 Metronom 21 rock
0,00 - 2,00 92,1 Insomnii
2,00 - 6,00 Nocturna muzicală

Ședință extraordinară la Consiliul Local Municipal Arad

CONTRAVENIENȚII VOR PRESTA ACTIVITĂȚI ÎN FOLOSUL COMUNITĂȚII

♦ Consilierul UDMR, Nicolae Murvai, își sfidează colegii

Ieri, Consiliul Local Municipal Arad s-a întrunit în cadrul unei ședințe extraordinare, în cadrul căreia principala problemă abordată a fost proiectul de Hotărâre privind domeniul serviciilor publice și locurile în care contravenienții vor presta activități în folosul comunității. Necesitatea adoptării acestui proiect de hotărâre vine ca urmare a intrării în vigoare a Legii nr. 82/18.05.1999 care prevede înlocuirea închisorii contravenționale cu sancțiunea obligării contravenientului la prestarea unei activități în folosul comunității.

Conform Hotărârii CLM, adoptată ieri, contravenienții care beneficiază de prevederile Legii 82 vor presta activitățile în folosul comunității în cadrul și sub supravegherea S.C. SALUBRITATE S.A. și S.C. GOSPODĂRIRE COMUNALĂ S.A. Astfel, aceștia vor executa lucrări de întreținere a Parcului Europa și zonele Faleza Sud, Drăgășani, Pârneava, Micălaca III + IV.

Pe ordinea de zi, au fost introduse, la punctul „Diverse" și 10 proiecte de hotărâre privind repartizarea de locuințe. Evident în afara listelor de priorități... Încă o dovadă că în CLM Arad toate excepțiile devin reguli!

Ca de obicei, consilierul municipal UDMR, Nicolae Murvai, n-a pierdut prilejul de a-și expune unul din faimoasele spiciuri, ducându-i la capătul răbdării pe majoritatea consilierilor. După care, ca și când nu s-ar fi întâmplat nimic, s-a ridicat și a spus că el pleacă. **„Altfel voi lua cuvântul la fiecare punct din cele 10 și vă voi ține trei ore aici..."** - a conchis Murvai.

Nici consilierii nu s-au lăsat mai prejos și au hotărât că pentru ședința de ieri, Nicolae Murvai a fost absent... nemotivat. Oricum, o sancțiune mult prea blândă pentru modul grosolan în care consilierul UDMR a înțeles să acționeze...

DANA LASC

RESTITUȚIO IN INTEGRUM REVINE ÎN ACTUALITATE

Cum e pe la noi și cum e pe la alții (II)

(Urmare din pagina 1)

Ce-i drept că asta se întâmpla în turul al doilea al campaniei electorale, când aspirantul la Cotroceni, Emil Constantinescu avea nevoie ca de aer de voturile celor câteva sute de mii de chiriași, din casele naționalizate, care, încrezători, le-au dat... În mod cert, un asemenea lucru nu se va mai petrece și a doua oară, adică la alegerile de anul viitor, dar până atunci mai e ceva timp. Normal, singura reacție mai consistentă a fost cea a PDSR-ului la care s-a alăturat și partidul d-lui Meleșcanu, **președintele PDSR, promițând chiar că dacă va reajunge la Cotroceni, primul lucru pe care îl va face va fi anularea modificărilor aduse Legii 112 de către actuala Putere. Să vezi atunci distracție cu alte mii de procese!**

Cum am mai spus, nu cunoaștem exact conținutul viitoarei ordonanțe de urgență, dar este cert că ea nu va reuși să mulțumească nici una dintre tabere: nici a foștilor proprietari și nici, în special, a chiriașilor. De ce? Simplu: pentru că **încercând să faci dreptate unora îi nedreptățești automat pe ceilalți.** Și fără a comenta în vreun fel, iată un caz - tipic, cel al d-lui Ungureanu Teodor, profesor pensionar care, după cum ne scrie, locuiește de 32 de ani în Aradul Nou într-o casă naționalizată. O casă care avea pământ pe jos când a primit-o și pe care a făcut-o de nerecunoscut în cei 32 de ani de când stă aici - a parchetat-o, și-a tras apă și gaz, i-a schimbat acoperișul în întregime și i-a adăugat niște anexe -, **băgând în ea, cum zice el, tot ce a economisit într-o viață, el și nevasta lui.** „Acum, adaugă dl. Ungureanu, un nepot de al treilea de-al fostului proprietar a venit la mine și mi-a spus că de-abia așteaptă să iasă noua lege țărănistă ca să-mi ia casa. Într-adevăr, după cum m-am interesat, el stă cu soția și un copil într-un apartament de 2 camere, dar eu ce vină am pentru asta, eu am primit locuința din Aradul Nou după ani de așteptare, pentru că pe vremea lui Ceaușescu profesorii primeau foarte greu locuințe, înaintea lor, a intelectualilor, situându-se ca prioritate muncitorii. Să mai spun că în toți acești 32 de ani am plătit chirie la stat. **De ce statul, care se laudă atâta că ne protejează, nu face altfel: să ne lase pe noi, pe chiriași, să cumpărăm casele în care trăim de-o viață, iar foștii proprietari să fie despăgubiți ca lumea - o parte din vânzarea către noi a locuințelor și o alta din chiriile pe care le-am plătit 32 de ani, milioane de lei** pe care nimeni nu știe unde s-au dus și ce s-a făcut cu ele. Eu zic că asta ar fi soluția - și dreaptă și omenească."

Ar fi, într-adevăr, dar PNȚCD-ul, cum se vede, are cu totul și cu totul alte păreri. Și, mai ales interese. De care ține cu dinții. Chit că asta - conform tuturor sondajelor din ultima vreme ca și valului de nemulțumiri și de greve care au împânzit țara - înseamnă prăbușirea sa.

Cât despre **modul în care celelalte țări foste comuniste au soluționat problema caselor naționalizate** și a altor bunuri, iată o situație succintă pe care o prezentăm fără prea multe comentarii. **În Polonia, Guvernul a decis că această problemă mai poate să aștepte, prioritare fiind** chestiunile economice, **așa că situația caselor naționalizate este în prezent în Polonia precum pe vremea lui... Gomulsca, ultimul prim-secretar; În Ungaria, printr-o lege apărută în 1991, foștilor proprietari nu le-au fost restituite proprietățile, în cazul în care ele au fost cumpărate de către chiriașii care au stat în ele, ci li s-au acordat compensații; în Cehia și Slovacia - când legea a fost votată, în 1990, ele formau Cehoslovacia - chiriașii care au cumpărat apartamentele rămân în posesia lor, foștii sau urmașii foștilor proprietari fiind despăgubiți în bani și în titluri de valoare; în Bulgaria - situația a fost trasată în 1992 printr-o lege care acordă foștilor proprietari dreptul de a-și recăpăta proprietățile indiferent dacă ele au fost sau nu vândute chiriașilor; în Estonia - s-a procedat precum în Cehia și la fel și în fosta Germanie Democrată, de altfel.**

Deci, trăgând linie și făcând socoteala: din 7 țări foste comuniste: Ungaria, Cehia, Slovacia, Polonia, Germania, Estonia și Bulgaria, doar într-una singură, în Bulgaria, s-a aplicat o variantă a așa-numitei restitutio in integrum, **în Polonia - care a intrat în NATO și va intra cât de curând în Uniunea Europeană! - încă este în vigoare... legea comunistă**, în vreme ce în celelalte 5 țări - Ungaria, Cehia, Slovacia, Germania și Estonia - chestiunea caselor naționalizate a fost rezolvată aproximativ la fel precum la noi, prin atât de hulita Lege 112/1995, Legea caselor naționalizate.

O lege hulită la noi, dar, cum se vede, bună la alții.

De când o așteptam!

A LUAT FIINȚĂ ORGANIZAȚIA VRĂJITORILOR DIN ROMÂNIA!

✸ În 1989, cu cele 63 de nave ale sale România deținea locul 2 în Europa și 5 în lume în privința flotei de pescuit. Astăzi, la 9 ani de la acea dată, ea mai are 3 vase și acelea abia ținându-se pe apă... Răspunde sau a fost cineva tras la răspundere pentru acest dezastru? Să fim serioși. ✸ Un botoșănean a furat o vacă pe care, spre a nu fi prins, a omorât-o și a tranșat-o în cimitir! Doamne, unii nu mai au nici un Dumnezeu! ✸ Pentru a nu se mai spune că femeile sunt „discriminate", 30 de bărbați de la Fabrica de rulmenți din București au cerut și li s-a aprobat un concediu de maternitate pe timp de 2 ani, pentru îngrijirea copilului conform legilor în vigoare. S-a întors lumea pe dos! ✸ În Valea Jiului au apărut niște „fluturași" anonimi care îndeamnă minerii la nesupunere. Anonimi, anonimi, dar parcă textul e cam cunoscut... Sau cel puțin stilul. ✸ O femeie analfabetă din Argentina, în vârstă de 110 ani, a început să ia lecții de citit și de scris, ea declarând că nu se va lăsa păgubașă până nu va termina... liceul! Asta, da, ambiție ✸ Guvernul pregătește o ordonanță prin care se interzice tinerilor sub 18 ani accesul în restaurante între orele 23 și 7, accesul fiind permis numai dacă aceștia sunt însoțiți de un „major". Să vedem ce-o ieși din asta. ✸ Și pentru că veni vorba de ordonanțe, să mai amintim una, de data asta ea aparținând lui Saddam Hussein, ordonanță prin care se interzice cersetoria în Irak. La noi, nu e cazul. ✸ Emil Constantinescu și-a căsătorit fiica, Marina, nunta având loc la Sibiu, nuntă la care însă socrul mic n-a putut participa deoarece - zice el - a fost prea ocupat cu treburile președinției. O fi . ✸ De la 1 iulie ne așteaptă o nouă „bucurie": scumpirea convorbirilor telefonice. De curiozitate: cel mai ieftin minut, cu Moldova va costa 6.280 de lei, iar cel mai scump cu Nicaragua, 40.820 lei! Un minut - 40 de mii de lei! ✸ Un deținut de la un penitenciar de la Tg. Ocna a evadat pe motiv că i s-a făcut dor de ... bunica sa. Înduioșător. ✸ După purificarea etnică a lui Miloșevici, acum s-a ajuns în Kosovo la una inversă, cea a sârbilor de către albanezi. Să vedem ce va face acum NATO: va începe să bombardeze... albanezii?! ✸ La Ministerul Muncii și Protecției Sociale funcționarele nu au voie să poarte - conform unui regulament de ordine interioară - decât tocuri joase. I-auzi ! ✸ Partidul Democrat a hotărât: mai stă și vara asta la guvernare! Uf, acum ne-am liniștit. ✸ Radu Herjeu, prezentatorul de la Antena 1 a fost inițial profesor de fizică și chimie, meserie care, zice el, a simțit că nu i se cam potrivește, așa că a încercat la televiziune. Care, se pare, că i se potrivește. ✸ Ultima, „bombă": mineriada din iunie 1990 a fost sponsorizată și condusă din umbră de la... Berlin! Nu se poate! ✸ Taxa de stat pe litoral s-a „indexat". Astfel, dacă anul trecut ea era de 10.000 lei pe serie, acum aceasta a „sărit" la peste 100.000 de lei. Normal, doar și calitatea serviciilor a crescut de 10 ori, nu!? ✸ A luat ființă o nouă organizație, prescurtat UJR, sau mai pe înțelesul tuturor - **Organizația Vrăjitorilor din România. UJR va iniția cursuri și va organiza examene în urma cărora „cantidații" vor primi „Diploma de vrăjitor". Cu asta cred că acum avem cam tot ce ne lipsea.**

MIRCEA DORGOȘAN

Speriat de fierbințelile reformei

MINISTRUL SĂNĂTĂȚII RECOMANDĂ „PASTILE" LEGISLATIVE

„Ministerul Sănătății dispune luarea de urgență a tuturor măsurilor necesare în vederea încheierii de contracte de comodat având ca obiect folosirea gratuită a spațiilor aflate în proprietate publică a statului și în administrarea Ministerului Sănătății prin direcțiile de sănătate publică și unitățile subordonate acestora.

Beneficiarii acestor contracte vor fi medicii încadrați în baza unui contract de muncă pe durată nedeterminată și care folosesc efectiv spațiul pe care îl solicită. Durata contractelor va fi de maxim un an. Contractele de comodat astfel încheiate vor constitui dovada de sediu necesară pentru înregistrarea cabinetelor medicale."

Adresa aceasta a fost emisă și semnată de Ministrul Sănătății. Ea a fost dată pentru a se detensiona situația din rețeaua medicală primară. Până se vor adopta ordonanțele de urgență ce modifică alte ordonanțe din domeniul medical, se merge pe varianta „pastile" - artificii legislative (în speță art. 17 din Legea 213/1998 privind contractele de comodat).

Cei 250 de medici primari și stomatologi din municipiu și județ trebuie să apeleze la Casa de asigurări de sănătate Arad până la 1 iulie a.c. pentru a semna contractele. „Practic, privatizarea prin închiriere demarează începând de azi", a afirmat, în conferința de presă de ieri, dl. Eugen Vancu, directorul Direcției de sănătate publică Arad.

N. O.

UCK-UL DE LA... IAȘI

Puncte de vedere

Dând mereu dreptate NATO în problema Kosovo, onorabilii noștri parlamentari s-au molipsit de zaveră și după instalarea păcii au constatat că nu se simt în largul lor dacă e liniște. Pentru a-și potoli turbulența hormonală, au hotărât să-și creeze un Kosovo propriu și personal, după cum bine zice românul. Așa a luat ființă Kosovo - Iași, urbe în care parlamentarii, ca niște veritabili războinici UCK s-au năpustit asupra... Sârbului. A lui Radu Sârbu, adică, nimeni altul decât președintele FPS-ului. Dar, ce-a făcut bietul Sârb de a intrat în colimatorul „lunetiștilor"? A îndrăznit să nu-i primească pe senatori la negocierile cu sindicatul de la TEPRO Iași! Păi bine, nene Sârbule, cum credeai matale că se poate pune FPS-ul cu majoritarii parlamentari, care aveau o oportunitate strălucită de a-și face campanie electorală?

Supărați, parlamentarii - UCK l-au atacat pe Sârb, gratulându-l cu tot felul de epitete, pe primul plan fiind cel de „dictator", exact ca și în cazul lui Miloșevici.

Pentru a-i tăia pofta de dictatură, vrednicii războinici au apelat la Radu Vasile - NATO, cerându-i nici mai mult nici mai puțin decât să-l destituie pe Sârbu - Miloșevici. Prins la înghesuială, Radu Vasile - NATO a promis că va negocia la Rambouillet - București cu Sârbu - Miloșevici, că îl va sfătui să nu mai fie dictator, să nu mai dea dovadă de lipsă de transparență, să nu mai fie arogant. Adică, să nu mai fie un Sârb căpățânos care își permite să dea cu tifla aleșilor națiunii.

Nu-i vorbă, că a mai făcut el pe nebunul și când le-a cerut parlamentarilor să-și ia tălpășița din AGA și CA. Păi, ce credea el, Sârbu, că poate să-i trateze ca pe albanezi? Crede el că s-a făcut vreo privatizare fără comision gras în buzunarele parlamentarilor?

Sigur, nu e vorba de toți parlamentarii, că nu pot să fie toți în AGA și CA. Mai rău e că pe măsură ce Sârbu face privatizare, numărul ciolanelor scade drastic. Așa că singura șansă de-a mai beneficia de ele este izgonirea Sârbului și înlocuirea lui cu unul care s-o mai lungească, măcar până prin anul 2002. Deocamdată, parlamentarii UCK s-au mai potolit, după ce-a intervenit Diaconescu - Zavatin în sprijinul Sârbului. Cât timp vor sta potoliți, nu se știe. Poate până la următoarea întâlnire cu sindicatele.

SIMION TODOCA

O ALTFEL DE POLITICĂ

– Umor parlamentar cu Adrian Năstase –

Materialul de față își propune să prezinte cititorilor un „alt" Adrian Năstase: un politician care stăpânește și arta umorului. Acel umor, detașat de băscălia ieftină, care **„are darul de a salva uneori tensiunile inerente confruntărilor politice."**

DESPRE POLITICA EXTERNĂ

„Atât oamenii, cât și națiunile, vor acționa rațional doar atunci când toate celelalte posibilități au fost epuizate." (Legea lui Katz)

■ Ungaria și Slovacia nu au încheiat un singur tratat. Au încheiat două tratate. Fiecare are tratatul său...

■ Ambasadorul SUA poate să facă câte guverne vrea dânsul, însă noi facem guvern cum putem și noi...

■ Transilvania nu are nici un fel de probleme. Sunt însă unii care au probleme cu Transilvania.

DESPRE PARTIDELE POLITICE

„Dacă nu-i poți convinge, încurcă-i." (Regula lui Truman)

■ Relațiile dintre partidele din arcul guvernamental sunt normale: fiecare partid își urmărește interesele sale.

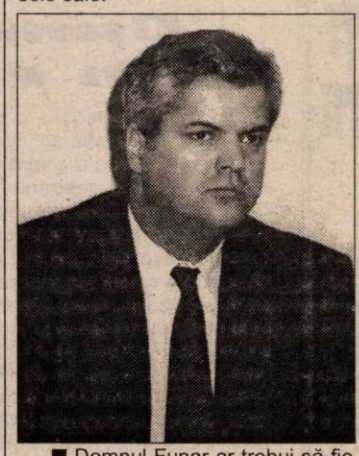

■ Domnul Funar ar trebui să fie primit în Uniunea Scriitorilor: scrie foarte mult și destul de prost...

■ PD-ul joacă la plesneală: trag în sus, după care văd ce cade. Un satelit, o antenă sau un fazan... Acum fac declarații că vor colabora doar cu partea luminată din PDSR, dar au uitat să spună cine califică care-i partea luminată... poate RENEL-ul...

DESPRE PARLAMENT

„Eficiența unei ședințe este invers proporțională cu numărul de participanți și cu durata ei." (Legea lui Old și Kahn)

■ Parlamentul este ca o școală. Cei patru ani de mandat pot fi echivalați cu o facultate. Numai că la absolvire, diploma poate fi meritată sau nu...

■ Procedura de urgență nu înseamnă că nu trebuie să-i mai ascultăm pe cei care vorbesc.

■ D-le deputat, dumneavoastră sunteți „pentru"? Nu. Am avut impresia că faceți semne celor de la balcon...

■ Am o rugăminte la domnii deputați, care iau cuvântul de la tribună: să nu dea cu pumnul, pentru că ar putea strica instalația electrică...

■ D-le senator, mi se pare înțeleaptă soluția lui Adrian Păunescu: să stingem luminile și să votăm pe întuneric.

■ Domnul senator a avut două amendamente. Dânsul a plecat împreună cu ele, deci nu am ce să supun votului dumneavoastră.

DORU SINACI
Foto: **MARCEL CANCIU**

TITUS GHEORGHIOF CREDE CĂ ȚĂRĂNIȘTILOR LA VA VENI MINTEA DE PE URMĂ A ROMÂNULUI

După ce Mircea Ionescu Quintus și Ion Diaconescu căzuseră de acord asupra participării pe liste separate la alegerile locale, țărăniștii și-au schimbat radical poziția, afirmând că PNL-ul se poate considera în afara Convenției dacă își menține poziția. Deputatul Titus Gheorghiof, șeful grupului parlamentar al PNL, crede că este vorba mai degrabă de presiuni din partea PNȚCD pentru a ceda cât mai puțin la semnarea protocolului de funcționare al Convenției.

„Țărăniștii fac presiuni pentru a câștiga cât mai mult posibil la semnarea protocolului. Și noi putem să spunem că ei se exclud din Convenție, pentru că practic aceasta nu există dacă nu se semnează protocolul. Eu sunt sigur că le va veni mintea de pe urmă a românului. Până la „urmă" mai este, așa că au timp să mediteze. Noi avem răbdare."

S. TODOCA
Foto: **VIOREL MUSCA**

PERSOANE INDEZIRABILE ÎN ROMÂNIA

(Urmare din pagina 1)

Dar să-i lăsăm pe acești nemernici și să ne ocupăm de ai noștri. Pentru că au o doză de șmecherie și mult lichelism. Ne tot distrag atenția de la problemele noastre, de la traiul de mizerie pe care ni l-au asigurat prin Contractul cu România. Viața se degradează zilnic. Reforma, un fetiș al actualei puteri, este sinonimă cu lichidările întreprinderilor, cu șomaj, cu creșterea prețurilor, devalorizarea monedei naționale etc. La alimentele strict necesare, pâine, lapte, carne prețurile au cunoscut explozii de la lună la lună, la fel cum au cunoscut creșteri aberante la chirii, de peste 1000 de ori, la benzină, apă caldă, încălzire, telefon, curent electric etc.

În fața acestei situații, protestele au devenit ceva care fac parte din viața cotidiană. Din păcate, puterea tratează cu cinism problemele sociale și economice ale României. Nu întâmplător s-au scandat lozinci în multe orașe ca „hoții", „jos guvernul", „jos președintele țării", „moarte lui" etc. Cuțitul a ajuns la os. Nemernicia guvernanților, care lasă spitalele și școlile fără fonduri, merge până acolo încât aruncă povara datoriilor acestora prin noi biruri puse societăților comerciale, de fapt populației, cum este acel 7% pentru asigurări sociale și acum vor 4% pentru învățământ. Un singur exemplu este semnificativ. Retragerea batalionului românesc din Croația, pe care guvernanții noștri doresc să-l mute în Iugoslavia (Kosovo) ar rezolva revendicările cadrelor didactice de câteva sute de miliarde de lei, cât ne costă acest batalion.

Și atunci te întrebi cu îndreptățită mânie, dacă vreți chiar proletară, cum se sacrifică actualii guvernanți, cum se sacrifică președintele României? Pentru că birurile, curbele de sacrificiu afectează populația, o sărăcește, punând în pericol existența biologică a națiunii.

În acest timp, lefurile celor de la guvernare și a slugoilor lor politici cresc de la lună la lună, de la primării la guvern, la regii și societăți comerciale ce țin de consilii sau de stat, tot un fel de regii mascate. Aici, sunt directori clientelari care iau lefuri de zeci de milioane de lei, în timp ce societățile pe care le conduc sunt falimentare. Toți și-au creat pentru ei și pentru rude posturi bine plătite, care afectează grav bugetul țării, în defavoarea relansării economice, a industriei și agriculturii, a unei adevărate protecții sociale, a asigurării condițiilor pentru sănătate și învățământ. Aici trebuie căutate găurile negre. În buzunarele actualilor conducători, în burdihanul lui Vasile Lupu, al lui Sârbu, al familiei președintelui României, al neamurilor lui Ion Diaconescu, al întregii clientele politice a actualei puteri, nemernici parazitari pe spinarea poporului român.

Să luăm doar exemplul președintelui țării, cel care a mințit și minte poporul român. Fiicei sale i-a creat în buricul Bucureștiului, o reprezentanță de consultanță, despre care s-a vorbit și s-a scris că a fost amestecată cu o societate americană în divalizarea ARO Câmpulung Muscel. Pentru beizadeaua sa a creat o fundație – „Copiii României" – despre care nu știm să fi făcut ceva, în afara faptului că sediul, un palat, a fost folosit în alte scopuri ca și banii în valută și în lei donați. Se mai spune că acest Dragoș Constantinescu este amestecat și în vămuirea vămilor, inclusiv în județul Arad, încât nici poliția, nici justiția, nici garda financiară, care ne tot scoate ochii cu amenzi puse pe sacoșele nevoiașilor ce vin cu o bucată de carne din Ungaria, nu prea au acces în aceste zone, considerate tabu.

Și atunci te întrebi, pe bună dreptate: cine sunt persoane indezirabile în România, Miloșevici și ai lui sau ai noștri?

ADEVĂRUL ESTE-N VIN

Primarii și consilierii PDSR din județul Arad l-au cadorisit pe prim-vicepreședintele PDSR, Adrian Năstase (cu ocazia zilei de naștere) cu o cutie cu sticle cu vin. Vin ROȘU, din Podgorie... Ceea ce poate însemna și „la mai mare".

DORU SINACI

ION ILIESCU ȘI PDSR – PE PRIMUL LOC ÎN SONDAJUL CSOP

Ion Iliescu și PDSR sînt pe primul loc în topul opțiunilor electoratului, cu 38% și respectiv 37%, relevă un sondaj de opinie realizat, în perioada 31 mai–6 iunie, de Centrul pentru Studierea Opiniei și Pieței.

Conform sondajului, realizat pe un eșantion de 1222 de persoane și avînd o marjă de eroare de 2,8%, dacă duminica viitoare ar avea loc alegeri, PDSR ar obține 37% din voturi, CDR–24%, ApR –10%, PD–9%, PRM–8%, UDMR–7%, iar alte partide ar obține 5%. Aceste procente au fost calculate din totalul opțiunilor exprimate pentru un partid sau pentru o formațiune politică. Dintre cei care ar opta pentru CDR, 55% ar vota pentru această alianță fără a specifica ce partid preferă, 29% ar vota pentru PNȚCD și 16% pentru PNL. Clasamentul intențiilor de vot la alegerile prezidențiale este următorul: 38% ar vota pentru Ion Iliescu, 20% pentru Emil Constantinescu, 15% pentru Teodor Meleșcanu, 8% pentru Vadim Tudor, 7% pentru Petre Roman și 12% ar vota alți candidați.

De cea mai mare încredere se bucură Teodor Meleșcanu–36%, urmat de Ion Iliescu–33%, Adrian Năstase–25%, Petre Roman–19%, Emil Constantinescu–18%, Vadim Tudor–18%, Traian Băsescu—17%, Radu Vasile–15%, Valeriu Tabără–15%, Mircea Ionescu Quintus–12%, Alexandru Athanasiu–10%, Varujan Vosganian–9%, Ion Diaconescu–8%, Marko Bella–8%, Valeriu Stoica–7%, Viorel Cataramă–7%, Victor Ciorbea–7%, Tudor Mohora–4% și Ilie Verdeț–2%.

În topul neîncrederii conduce Victor Ciorbea–72%, urmat de Ion Diaconescu–69%, Radu Vasile–67%, Emil Constantinescu–66% Viorel Cataramă–64%, Marko Bella, Petre Roman–63%, Corneliu Vadim Tudor–61%, Traian Băsescu, Ilie Verdeț, Ionescu Quintus–56%, Adrian Năstase–54%, Valeriu Tabără–53%, Ion Iliescu, Varujan Vosganian–50%, Alexandru Athanasiu–49%, Tudor Mohora–48% și Teodor Meleșcanu–41%.

WEEK-END POLITIC ARĂDEAN

Dacă week-end-ul trecut a fost sărac în evenimente pe linie de partid, politicienii arădeni profitând de cele câteva zile libere se pare că s-au refăcut complet. Drept urmare, la sfârșitul săptămânii trecute au pus osul la treabă, continuându-și „campania electorală."

LA PNL - muncă pe sectoare

La sfârșitul săptămânii, liderii PNL Arad s-au deplasat în câteva localități din județ, mai exact la Pâncota și Pecica, pregătindu-i pe președinții filialelor locale pentru Comitetul Județean din 25 iulie. În cadrul întrunirii se vor discuta probleme organizatorice și în special participarea la alegeri pe liste separate.

„Peremiștii", în febra pregătirii electorale

Președintele PRM Arad, Lucian Stana s-a deplasat la București unde a avut o întâlnire cu Comitetul Director pentru pregătirea listelor electorale la nivel de județ.

Vicepreședintele filialei, Petru Sabău s-a întâlnit cu membri din Cermei și Sîntea Mare în vederea întocmirii listelor pentru consilieri.

PNR dezvelește monumente

La sfârșitul săptămânii trecute, la Salonta s-a dezvelit un monument al Eroilor Neamului, fondat de Partidul Național Român. Din partea filialei arădene, la acest eveniment a participat prim-vicepreședintele Constantin Buzatu.

PS Arad - alături de UTA

Sâmbătă, o delegație compusă din tinerii socialiști arădeni s-a deplasat cu două autocare la Alba Iulia pentru a susține echipa arădeană în meciul de baraj cu Rocar București. Socialiștii au suferit alături de jucători pentru eșecul înregistrat, dar au și declarat în continuare o totală susținere pentru „Bătrâna Doamnă".

Duminică, liderii partidului s-au deplasat la Felnac unde a luat ființă organizația de tineret, al cărei președinte a fost ales Călin Dudaș.

La PNȚCD - pregătiri pentru Conferința județeană

În vederea pregătirii Conferinței județene a partidului dl deputat Radu Ghidău și-a petrecut week-end-ul în județ.

Vineri a asistat la alegerile de la organizațiile din Mișca și Bârzava, iar sâmbătă a avut o întrevedere cu primarul și consilierii din Felnac.

SORINA AMBRUȘ

O.J.C.A. Arad și-a instruit inspectorii

„AGRICULTURA NU SE POATE FACE CU SEMINȚE DIN POD“!

În organizarea Oficiului județean de consultanță agricolă Arad (O.J.C.A.) și a Centrului local de consultanță agricolă Vladimirescu, săptămâna trecută a avut loc un interesant schimb de experiență la care au participat inspectorii de specialitate ai O.J.C.A, de la centrele locale din județ. Pentru început participanților le-au fost prezentate loturile demonstrative la culturile de porumb, floarea-soarelui și soia ale firmei PIONEER HI-BRED AGRO SRL. Cunoscuta firmă, cu capital sută la sută american, a împlinit anul acesta 20 de ani de activitate în țara noastră, în 1993 înființându-se subsidiare acesteia în România S.C. PIONEER HI-BRED SEEDS AGRO SRL cu șapte centre zonale. „În fiecare județ avem una - două loturi demonstrative cu 18-22 hibrizi de porumb PIONEER, șapte hibrizi de floarea-soarelui și trei soiuri de soia. La aceste loturi urmărim toate fazele fenologice de la semănat la recoltat, cu înregistrarea și interpretarea datelor, pentru ca în final să scoatem rezultatele de producție. Toate acestea le punem ulterior, gratuit, la dispoziția agricultorilor. Celor care găzduiesc loturile noastre demonstrative le oferim semințe și ierbicide gratuite. Ei fac lucrările de întreținere pentru care le rămâne toată producția, și ce e mai important, informația despre hibrizii PIONEER“ ne-a spus ing. agronom Ion Săbăilă, directorul zonei VI a firmei PIONEER care se întinde de la Satu Mare până la Mehedinți. În județul Arad firma are două loturi demonstrative, unul la „VLADILACT“ Vladimirescu și unul la S.C. PROD-AGRO BIAN SRL Aradul Nou. Se experimentează în aceste loturi un număr de 24 de hibrizi de porumb de la extratimpurii la tardivi, cu producții cuprinse între 6 și 15 tone, în funcție de hibrizi.

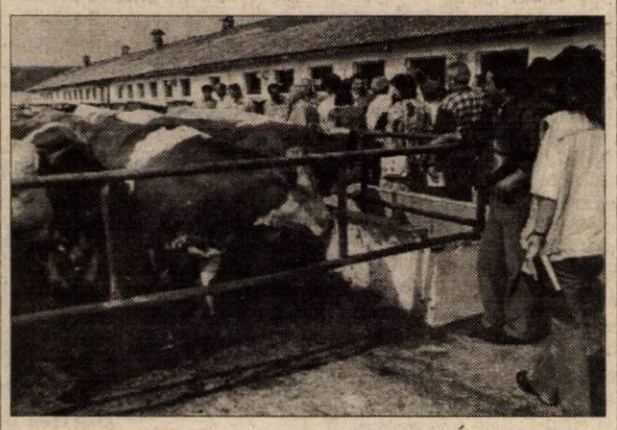

FLORICA dă aproape 50 de litri lapte, zilnic...

A urmat apoi o scurtă vizită la ferma de vaci „VLADILACT“ a S.C.A. UTVINIȘ S.A. fermă care în ultimii patru ani a ocupat locul II pe țară în topul fermelor de elită din România, la Bălțată Românească și Holstein. Nu e de neglijat nici faptul că din 1991 încoace ferma de la Vladimirescu a obținut profit an de an. Marea „vedetă“ a fermei esta vaca „Florica“, clasată între primele cinci din țară, care produce zilnic 45 de litri de lapte. Animalul este la a IV-a lactație, anul acesta preconizându-se ca ea să dea circa 10.000 litri lapte. „Reușim să lucrăm doar în beneficiu pentru că aici producem și hrana animalelor. Avem pământ pe care-l lucrăm și care ne asigură hrana vacilor. Nu cumpărăm nimic de afară. Partea proastă e că nu putem duce ciclul până la capăt, adică să valorificăm noi laptele într-o fabrică proprie. Pentru aceasta am avea nevoie de credite pe care din cauza dobânzilor mari nu ne permitem să le luăm. Alt necaz, care ne afectează este prețul impus de alții la lapte. Efectele le cunoașteți...“, ne spunea Traian Sălăjan, șeful fermei.

Legume de excepție, în grădina proprie

Schimbul de experiență a continuat prin vizitarea loturilor demonstrative, de excepție, pentru legume timpurii, în solariile legumicultorului Marcel Moraru, din Vladimirescu și prezentarea sectorului zootehnic al S.C.A. „Mărculescu“ din aceeași localitate. Concluziile au fost trase într-un cadru natural la cabana din pădurea Vladimirescu. „Printre altele, acest schimb de experiență îi va apropia mai mult pe specialiștii din cadrul O.J.C.A. între ei și pe acești de producători, pentru a le putea oferi agricultorilor cele mai proaspete noutăți în domeniu și modul în care pot obține cele mai mari producții“, a precizat ing. Delia Ciochina de la Centrul de consultanță agricolă Vladimirescu. De aceeași părere a fost și ec. drd. Gheorghe Alexa, directorul O.J.C.A., care a adăugat: „Trebuie să se înțeleagă odată pentru totdeauna că agricultura nu se poate face cu sămânță din pod, netratată și neverificată, cu pretenții la producții mari. Apoi, neaplicarea tehnologiilor adecvate a dus în ultima vreme la apariția unor boli și dăunători în culturi, care vor afecta serios producția.“

FLORIN TRUȚ
Foto: **ONORIU FELEA**

Se seamănă

FASOLEA VERDE DE TOAMNĂ

Fasolea de grădină, pentru păstăi în ciclu de toamnă, este considerată o cultură succesivă care urmează după plante timpurii de tomate, castraveți, varză, conopidă etc. Se cultivă în grădină, direct în câmp sau în solarii. La pregătirea terenului trebuie să se țină seama de umiditatea terenului care este mai scăzută, de aceea terenul se discuie în agregat cu grapa. Se administrează numai îngrășăminte ca azot, concomitent cu erbicidarea cu 5 l/ha Treflan, care se încorporează imediat la 6-8 cm adâncime. Nu se aplică îngrășăminte cu fosfor, presupunându-se că fasolea poate folosi fosforul remanent de la cultura anterioară. Sămânța să aibă 1-2 ani vechime și o însămânțare la 2-3 cm adâncime, punând 2-3 semințe la cuib. Semănatul se începe în prima decadă a lunii iunie și se continuă până în prima decadă a lunii iulie pentru a avea eșalonată producția. Recoltarea se face între 15 septembrie și 15 octombrie. Soiuri folosite: La fasolea urcătoare: Aurie de Bacău, Clujana cu păstaie galbenă și Verba cu păstaie verde. Acestea, după răsărire, se pun pe araci. La fasolea pitică: Galbenă de Moldova, Aura, Oxy-Amidor cu păstaie galbenă și Prelude, Fara, Lena, Cascada cu păstaia verde. Lucrările de întreținere sunt cele obișnuite. Se pot aplica 1-2 ciupituri care favorizează apariția lăstarilor laterali. Protecția fitosanitară a culturii se face prin stropiri cu Captan 0,2% pentru antractoză, Oxiclorură de cupru 0,5% contra arsurii comune sau Dithane 2 kg/ha, iar pentru dăunători se folosește Sinoratox 0,1%. Fasolea în cultură succesivă asigură până toamna târziu o legumă mult căutată de gospodine și venituri producătorului.

ing. Ion Armășoiu

SE ESTIMEAZĂ OBȚINEREA A PESTE 4,7 MILIOANE TONE DE GRÂU

Producția de grîu a acestui an este estimată la 4.732.902 tone, de pe o suprafață de 1.666.309 hectare, din care două treimi vor fi obținute în sectorul privat iar o treime în sectorul de stat, informează Ministerul Agriculturii și Alimentației.

La culturile de orzoaică de primăvară se estimează că se vor obține 317.350 tone pe o suprafață de 161.372 hectare, la ovăz 383.939 tone pe o suprafață de 236.969 hectare iar la cartofii timpurii și la cartofii de vară se estimează că vor fi obținute 405.621 tone pe o suprafață de 33.427 hectare.

De asemenea, Ministerul Agriculturii și Alimentației estimează că la cultura de orz de toamnă se vor obține 672.034 tone pe o suprafață de 212.947 hectare, la orzoaica de toamnă 91.400 tone pe o suprafață de 29.828 hectare iar la mazărea de grădină se vor obține 19.726 tone pe o suprafață de 6.045 hectare.

Terenurile agricole aflate în administrația institutelor de cercetare trec din domeniul public în domeniul privat al statului

Suprafețele de teren agricol aflate în administrația institutelor și stațiunilor de cercetare și producție agricolă trec din domeniul public în domeniul privat al statului, a stabilit Guvernul. Actul normativ normativ delimitează și suprafețele de teren aparținînd domeniului public strict necesar cercetării și producerii de semințe și material săditor din categorii biologice superioare. Totodată, hotărîrea stabilește calitatea de concedent a Ministerului Agriculturii și Alimentației pentru terenurile agricole din domeniul public și privat al statului și se delimitează proprietatea privată a statului asupra terenurilor agricole.

Varianta Triță Făniță și varianta Mureșan asupra IAS

DOUĂ VIZIUNI GREU DE ARMONIZAT

Regimul juridic al patrimoniului fostelor IAS face obiectul a două legi cu prevederi, în majoritatea lor, contradictorii, una adoptată de Senat și cealaltă de Camera Deputaților.

Legea adoptată de Senat, inițiată de senatorul PD Triță Făniță și susținută de parlamentarii democrați, are ca principal obiectiv înființarea unei Agenții Naționale a Fermelor Agricole (ANFA), în subordinea Guvernului, care să preia integral patrimoniul fostelor IAS, în timp ce legea aprobată de Camera Deputaților, inițiată de ministrul Agriculturii Ioan Mureșan și susținută de PNȚCD și chiar de opoziție, prevede privatizarea fostelor IAS de către Ministerul Agriculturii și crearea unei Agenții a Domeniilor Statului.

Proiectul lui Triță Făniță propune ca ANFA să preia, în termen de 60 de zile, capitalul social deținut de societățile comerciale cu profil agricol, fără a preciza un termen în care acestea vor fi privatizate. ANFA se ocupă de elaborarea programelor pentru agricultură, de administrarea societăților comerciale agricole și propune Guvernului modalitățile de privatizare și restructurare a acestor societăți, precum și cele de concesionare și arendare a terenurilor aflate în proprietatea acestora. Proiectul lui Triță Făniță arată că, pînă la reglementarea prin lege specială a situației juridice a acționarilor persoane fizice, a locatorilor și a altor persoane îndreptățite la restituire, terenurile agricole din patrimoniul societăților comerciale rămîn în administrarea și exploatarea societăților. Acest ultim text a fost criticat de către țărăniști, care s-au împotrivit și prevederii prin care ANFA preia patrimoniul fostelor IAS înainte de privatizare, considerînd că este vorba despre o reetatizare.

Proiectul PD mai prevede că terenurile agricole rămase după efectuarea restituirilor în baza legii de modificare a Legii nr. 18/91 a fondului funciar constituie proprietate publică a statului și pot fi concesionate sau închiriate în condiții stabilite printr-o altă lege specială. ANFA va avea în subordine, conform proiectului, un număr de 784 societăți comerciale agricole.

Terenul care ar urma să treacă la ANFA se ridică la aproape un milion de hectare, dar proiectul nu precizează o limită precisă, deoarece balantele de fond funciar prezentate de Ministerul Agriculturii în timpul dezbaterii s-au contrazis între ele. Proiectul precizează doar că domeniul privat al statului reprezintă aproximativ 880 de mii de hectare, din care 248 de mii de hectare teren proprietate de stat existente din perioada interbelică, 140 de mii de hectare terenuri preluate de la domeniul coroanei, 459 de mii de hectare terenuri obținute prin îndiguiri și desecări și 40 de mii de hectare terenuri fără moștenitori legali.

În schimb, proiectul lui Ioan Mureșan are ca obiectiv stabilirea cadrului juridic pentru vînzarea acțiunilor și activelor societăților comerciale agricole, precizînd, spre deosebire de inițiativa lui Triță Făniță, și procedurile efective de privatizare. Conform acestei legi, de privatizarea societăților comerciale agricole se va ocupa Ministerul Agriculturii, renunțîndu-se la privatizarea lor prin FPS. Proiectul prevede înființarea Agenției Domeniilor Statului (ADS), care va inventaria terenurile agricole aflate în exploatarea societăților comerciale. ADS poate atribui persoanelor îndreptățite suprafețe de teren din domeniul privat al statului, în baza unor legi speciale de retrocedare sau împroprietărire, ulterioare intrării în vigoare a acestei legi. Terenurile care nu fac obiectul retrocedării vor fi declarate terenuri aparținînd domeniului public sau privat al statului și vor putea fi concesionate în condițiile legii.

În ceea ce privește privatizarea fostelor IAS, Ministerul Agriculturii și ADS vor elabora în termen de 30 de zile lista cu societățile comerciale supuse privatizării, urmînd ca, după întocmirea ofertei de privatizare și efectuarea publicității, persoanele fizice și juridice interesate de cumpărarea de acțiuni sau de concesionarea terenurilor aparținînd domeniului privat al statului sau a bunurilor și serviciilor accesorii să depună scrisori de intenție. Vînzarea acțiunilor se va face prin ofertă publică de vînzare sau prin negociere directă cu preselecție, în timp ce concesiunea se va face prin licitație cu plic închis sau prin negociere directă.

În urma unui compromis între ministrul Ioan Mureșan și opoziție s-a stabilit că salariații și membrii conducerii societăților comerciale au dreptul să cumpere pînă la 20% din acțiunile scoase la vînzare, cu o reducere de peste 30% din prețul ofertei făcute de MAA (inițial reducerea fiind de 15%). De asemenea, la vînzarea de acțiuni prin negociere directă cu preselecție, asociațiile salariaților și asociațiile agricole vor avea dreptul de cumpărare preferențială a acțiunilor, în situația în care oferă un preț cu cel mult 40% (în loc de 15% cît figura inițial) mai mic decît cel mai mare preț oferit. Asociațiile salariaților și asociațiile agricole vor mai beneficia de posibilitatea de a plăti aceste acțiuni în rate eșalonate pe o perioadă de cinci ani de la cumpărarea lor, cu avans minim de 20% din prețul de adjudecare, cu o dobîndă de 10% pe an. De asemenea, potrivit unui alt amendament rezultat din negocierile cu opoziția, terenurile agricole din domeniul privat și public al statului, aflate în exploatarea unităților științifice și de învățămînt cît și a companiilor și societăților naționale, vor fi concesionate "direct către acestea", în schimbul unei redevențe. Textul inițial nu prevedea această direcționare precisă a concesiunii în cele patru situații. Dacă în urma ofertării de două ori a unei societăți comerciale nu au fost înregistrate cereri de cumpărare de acțiuni, acestea pot fi divizate, dar pînă la nivelul fermelor și centrelor de profit, pentru a fi incluse la vînzarea de acțiuni care are loc la restructurarea societății. Ioan Mureșan a acceptat și amendamentul PDSR, care stabilește că cea mai mică subdiviziune ce poate fi vîndută este ferma agricolă de producție, unitate ce cuprinde infrastructura investițională și terenul de incintă.

Pentru a facilita privatizarea societăților comerciale agricole, s-a acceptat trecerea la datoria publică a creditelor garantate de stat și restante la data de 31 decembrie 1998 și care nu au mai fost rambursate băncilor comerciale. PD a încercat blocarea acestei legi, printr-un amendament potrivit căruia terenul agricol se concesionează sau se arendează, împreună cu activele aferente, care nu se vînd, însă deputații țărăniști și cei ai opoziției au respins acest amendament.

Cele două legi relevă o diferență de optică în ceea ce privește modul în care cele două principale partide de la guvernare, PNȚCD și PD, susțin restructurarea și privatizarea agriculturii. Soarta celor două legi este incertă, deoarece proiectul lui Mureșan urmează să fie dezbătut în Senat, unde PD speră că îl va bloca, iar proiectul lui Triță Făniță va fi discutat în Camera Deputaților, unde deja există o înțelegere între PNȚCD și opoziție. Deja PD a anunțat că va contesta la Curtea Constituțională proiectul lui Mureșan.

În aceste condiții, este greu de estimat care va fi varianta aleasă pînă la urmă și cînd va fi pusă ea în aplicare.

La Casa de cultură Nădlac

DE LA OFERTE ARTISTICE, LA EDUCAȚIA ADULȚILOR

Dacă, în județ, majoritatea caselor de cultură și căminelor culturale sunt mai mult închise, mare ne-a fost mirarea să descoperim la Nădlac cu totul altceva: Casa de cultură este deschisă în fiecare zi, cu un program de la orele 9 la orele 20.

– În general - ne spune dl. **Ludovic Sosnak**, directorul instituției - programul nostru se împarte în două: activități specifice și universitate populară. Avem teatru (în limba română și limba slovacă), ansamblu folcloric slovac, un studio al orchestrelor (de înregistrare), un studio al tineretului (programe distractive, artistice, spectacole de revistă - varietăți - muzică ușoară, glume, dansuri). La universitate desfășurăm diferite cursuri pentru care avem lectori, material didactic și documentar. Sunt înscriși în jur de 200 de cursanți la **cursurile de artă** (pictură, desen artistic, design), **cursurile de sănătate** (aerobic, culturism, gimnastică pentru copii), **cursurile tehnico-aplicative** (operator calculatoare, sculptură mobilă, grafică - reclame, contabilitate), **cursurile de management** (management agrar, management al educației adulților). Casa de cultură Nădlac este cuprinsă într-un parteneriat de program Phare și suntem dotați cu echipamentul necesar (calculatoare etc.). Suntem în tratative cu Germania pentru implementarea unui sistem de examinare în urma căruia vom putea elibera diplome valabile pentru toată Europa.

– Fiind într-un oraș de frontieră, schimburile culturale internaționale pe care le găzduiți au un loc prioritar?

– Casa de cultură Nădlac are colaborări cu mai multe instituții din Europa. Între activitățile cu caracter internațional, care s-au desfășurat sau vor avea loc la noi, aș aminti: Festivalul „Zilele culturii slovace" (ajuns, în această lună la a VIII-a ediție), Tabăra internațională de creație - artă plastică și literatură (între 20-30 iulie, ediția a IV-a), Simpozioane cu caracter internațional. Acum se lucrează la realizarea unui centru zonal pentru educația adulților, în urma colaborării cu „Institut fur Internationale Zusammenarbeit" (Germania). Scopul: dezvoltarea domeniului educației adulților, realizarea programelor de oferte pentru cultură generală, pentru sănătate, domeniul tehnico-aplicativ și management (în societățile europene evoluate programul de educație a adulților este foarte dezvoltat - în Germania sunt peste 1000 de universități populare - și acest proces este început cu cel puțin un secol înainte). Scopul, așadar, este acela de informare a omului într-o lume în continuă schimbare.

– Care sunt problemele de cea mai mare actualitate - bune sau rele - cu care vă confruntați la Casa de cultură?

– După cum ați putut vedea, suntem în reparații. De aproape trei luni. Am schimbat toată instalația electrică, am tencuit, am reparat ușile și ferestrele. Sala de seminarii - conferințe și atelierul de pictură sunt gata, în curând se finalizează lucrările la coridoare și urmează zugrăvitul la sala de spectacole. S-a refăcut instalația electrică pentru scenă și s-au montat 12 reflectoare cu halogen. Pentru aceasta au fost necesare fonduri de peste 40 de milioane pe care le-am primit cu bunăvoință de la Primărie. Din păcate, nu sunt bani destui pentru tot ceea ce vrem să mai facem (trebuie schimbat parchetul pe scenă și în sala de spectacole), nici pentru a desfășura activitățile la nivelul cerut (nu avem personal suficient: suntem doi angajați și doi cu jumătate de normă).

Informația despre instituțiile de cultură nu este suficientă și sunt multe probleme legate de mentalitate: lumea, cumva, se sustrage de la cultură. Este o indiferență față de ceea ce se întâmplă. Modul de gândire al oamenilor că se ocupă numai de economie îi îndepărtează de cultură și se uită că, de fapt, cultura este o pârghie de susținere a economiei.

V. FILIP

Foto: **ȘT. MATYAȘ**

„Recordurile" admiterii în licee

ȘAPTE PE LOC, LA FINANȚE - CONTABILITATE

Ca în fiecare an, la Grupul școlar economic concurența la admitere - pentru anumite profiluri - bate toate recordurile. Și de această dată la finanțe-contabilitate (prima opțiune) se înregistrează peste 7 candidați pe loc iar la „turism" - 3 pe loc. „Un singur elev a fost foarte îndrăzneț și a dat testul numai la matematică (pentru cele două profiluri) și doar 30 s-au limitat la testul de limba română - ne-a spus prof. Ioan Riviș, președintele comisiei de admitere. Corectarea va fi finalizată mâine (n. n. astăzi) seară iar miercuri intrăm pe calculator pentru stabilirea ierarhiei pe baza mediei și a opțiunilor și seara vor fi afișate rezultatele."

Liceul care a înregistrat, pe total, cea mai mare concurență - „Vasile Goldiș" consemnează două „preferințe" cu cea mai mare concurență. „Pentru clasele de informatică - ne spune prof. Dorina Lazăr, directorul instituției, s-au înscris, cu prima opțiune, 128 elevi pe 50 de locuri. Dar o clasă foarte solicitată este și cea de limbi străine (fiind singurul liceu în care se predă italiana) pentru care s-au înscris special 48 de elevi dar, în total, 114 candidați au trecut-o în opțiuni și au dat testul de limba română. În ceea ce privește corectarea și afișarea rezultatelor, ne vom încadra în grafic."

„DUCEM O POLITICĂ CULTURALĂ CE NE DECLASEAZĂ"

– afirmă artistul liric ALEXANDRU FĂRCAȘ, rectorul Academiei de muzică „Gheorghe Dima" din Cluj –

– Vedeți între actualii elevi ai Liceului de muzică din Arad viitori soliști de operă?

– Da, porțile sunt deschise pentru toată lumea. E foarte greu să faci un pronostic. Datul natural hotărâtor este doar 1 la sută și 99 la sută e munca, pe care foarte puțină lume o înțelege. E ușor să stai în sală și să ți se pară că totul este simplu. Sus pe scenă e greu! Sunt și la Arad voci de perspectivă, ele trebuie îndrumate, cizelate și, cum spuneam, găsesc necesar ca la fiecare liceu de artă să existe și specialiști care sunt pe scenă; aceștia îi pot obliga să gândească și să analizeze profund ce se întâmplă de la gând la fapta scenică.

– Având în vedere paleta foarte largă a manifestărilor muzicale pe care ni le oferă realitatea și prejudecata că opereta este un gen ușor desuet, care este părerea dv.?

– Opereta nu este un gen desuet, ci este cel mai complex gen liric. Este mai greu decât opera pentru că presupune o mobilitate extraordinară, o inteligență mult peste cea a solistului de operă. Eu nu pledez pentru solistul de operă, ci pentru artistul liric. Acesta este un om cultivat, cu o gândire perfectă, capabil să înțeleagă că semenii lui sunt oameni reali și în consecință și el, ca interpret, trebuie să fie un om real. Opereta este un gen care ne poate aduce aici și ne poate permite să evoluăm pe scenă fără prejudecăți. Fiecare spectacol liric este o comunicare cu semenii noștri.

– Este părerea unui artist liric după câtă experiență de scenă?

– Nu multă, din 1957 până în 1992.

– Ultimul rol fiind...

– Unul care-mi este foarte drag și sper să-l mai fac când îmi voi lua adio definitiv de la scenă. În momentul de față sunt foarte preocupat de promovarea tinerilor în concursuri, în spectacole. După cum știți, fac și regie. Scarpia, care-mi este foarte drag, având o paletă extraordinară de la sublim la ordinar, de fapt acesta este omul și trebuie s-o recunoaștem.

– De ce școala românească de muzică este un etern donator pentru marile scene ale Europei?

– Într-o măsură copleșitoare și fără o apreciere corespunzătoare în plan internațional. Tot ceea ce se întâmplă pe scenele mari europene se datorează Estului, pentru că Vestul a trecut într-o altă zonă, a cumpărării foarte ieftin a produselor create de Est. E o mare tristețe!

– Dintre cei plecați din școala clujeană câți se mai întorc să cânte acasă?

– Foarte puțini și asta se datorează celor de acasă. Am învățat să nu mai cultivăm relațiile cu cei pe care i-am crescut. Nicăieri în lume nu se întâmplă așa ceva! Ducem o politică culturală care nu numai că ne dezavantajează, ci ne declasează.

– Mai au astăzi cântăreții vreo funcție socială?

– S-a dorit, cel puțin în ultimii 50 de ani, să li se răpească această funcție?

Solistul poate dialoga cutremurător cu semenii, să le spună cum arată, chiar să-i înfioare de micimea ce o poartă fiecare. Dacă încercăm să descifrăm creația este imposibil să nu ne dăm seama cât suntem de sublimi și cât de ordinari. În momentul când ne dăm seama de asta putem comunica cu semenii noștri. Pentru că nici un spectacol nu e în sine, ci pentru public. În momentul când omul roșește văzându-și neputința, actorul are un rol asemănător cu al Bisericii, propovăduind adevărul și dreptatea. Când nu înțelegem că semnele vin de la Creație și se întorc tot acolo, am călătorit zadarnic prin lume.

A consemnat

DANA TODOR

G. CĂLINESCU - CENTENAR

„ERAM BĂRBATUL CARE-N SINGURĂTĂȚI PETRECE..."

*Anul acesta ar fi trebuit să poarte numele **anul G. Călinescu**. A trecut o sută de ani de la nașterea marelui critic și istoric literar, romancier, estetician, profesor, foiletonist, de asemenea autor de pamflete, creator de reviste culturale, poet.*

*Însă vremurile sunt ingrate cu acela care a ridicat un monument inegalabil literaturii române, **Istoria literaturii române de la origini până în prezent**, a scris **Viața lui Mihai Eminescu**, biografie a poetului „așa cum o merită el", pe care înainte de a o citi, altui mare critic, parcă uitat azi, **Garabet Ibrăileanu**, i se părea „irealizabilă", dar la a cărei lectură se considera îndreptățit să afirme: „această polimorfie a stilului îl pune alături de Caragiale și de Sadoveanu și dă operei sale un caracter de înaltă artă."*

Ar fi desigur un loc comun să reproducem aici numeroasele titluri ale vastei opere a aceluia numit într-o vreme „divinul critic", născut la București acum o sută de ani (19 iunie 1899). Ideile și stilul său, aplicate cu același rafinament și subtilitate literaturii române și celei universale, dacă s-ar fi manifestat într-o cultură occidentală, ar avea de multe decenii o recunoaștere și admirație mondială.

Cum scria un poet pe la 1980, „Incomod în viață, G. Călinescu n-a încetat să incomodeze și după moarte." Desigur, G. Călinescu poate să-i incomodeze prea ușor, fie și postum, pe cei care nu i-au citit cum se cuvine opera și viața.

*„Singurătățile" sale sunt ale marelui creator, scriitorul cu energii intelectuale și stilistice demne de multe superlative. Personalitate complexă, autorul **Istoriei literaturii române....**s-a „bucurat" de obstacole și adversități, atât în trecutul îndepărtat, cât și în cel apropiat, dar și de recunoașteri imediate și memorabile, venite chiar din partea unor „rivali". La apariția „Istoriei literaturii române de la origini până în prezent", criticul de la „Sburătorul", **E. Lovinescu**, declara categoric: „ – E o carte genială, domnii mei!"*

Spiritului său de o modernitate clasică îi identifica genealogia în Ardeal (zona Sibiului) și Elada, considerându-se deopotrivă ardelean și grec.

Complex, dar tranșant, nu ezita să-și exprime opiniile fie și în legătură cu idei sau persoane apropiate. Dar punctul de vedere este conform spiritului critic elevat. Dezamăgit de Nichifor Crainic, în 1931, scria că va mai crede în „... preacuviosul mucenic, întocmai cu apostolii, Nichifor", când acesta „se va hrăni cu verdețuri nefierte și cu poame și-și va uda fața sa cu apă rece spre a nu-l birui somnul ca Părintele Atanasie cel de la Aton; / și va sluji nouă, spălându-ne picioarele, asemeni Sfinților Părinți;/ când îl vom găsi zburând prin

casă ca Sfânta Caterina de Siena bătând cu mâinile sale serafice aerul gros;..." Sau: „când va da munților graiul și gândiriștilor har literar, scuipându-le de trei ori în gură ca Sf. Epictet."

Pamfletul lui G. Călinescu are valori poetice neasemuite, un umor de o rară inspirație cultă.

Dar arta lui G. Călinescu ne-a lăsat portrete literare unice, de neegalat, adevărate documente de stil și culturale, între care acela al lui N. Iorga, din care am reproduce doar un crâmpei: „... Căuta neliniștit prin sală, fulgera ușa cutremurată de spatele staționarilor pe culoar, se aprindea, vocifera, decapita cu degetul prin aer un dușman nevăzut. Apoi devenea vesel! Găsise legături spirituale, pe care însă deseori uita să le comunice și auditorului. Vorbea cu grația leneșă a femeii căreia i se face o dulce violență. Avea în priviri vanități mărunte, își culca urechea pe sonoritatea moale a cuvintelor, stabilea cu ascultătorul mici corespondențe delicate, prin zâmbete galeșe sau sclipiri confidențiale ... Căutându-și febril batista prin buzunare, găsea felurite însemnări suspecte pe care le răsucea cu bănuială, le citea mirat ca pentru sine și, găsindu-le interesante, le adăpostea din nou în receptacolul profund al redingotei."

Labirintul operei călinesciene își așteaptă pe mai departe cercetătorii. Dacă secolele viitoare vor mai exista, aceștia n-au să întârzie.

*Nouă ne mai rămâne bucuria de a ne întoarce mereu la **cărțile sale** și a ne vindeca amărăciunile cotidiene inspirând aerul proaspăt și regenerator al creației.*

PETRU M. HAȘ

SIMPOZION DE UROLOGIE

În data de 17.06.1999, în sala cofetăriei hotelului Astoria, Clinica de Urologie a Facultății de Medicină Arad, împreună cu firma MERCK SHARP & DOHME a prezentat simpozionul medical cu temele: ✦ Tratamentul actual al adenomului de prostată ✦ Realități și perspective în chirurgia ambulatorie.

Au participat medici specialiști, medici de familie, studenți, iar din partea C.A.S.S. Arad a fost prezentă doamna doctor STELUȚA GRADA, șef serviciu contractări.

Moderator a fost domnul conferențiar dr. IOAN IOIART care prin deosebitul său talent pedagogic a reușit să mențină atenția participanților, pe parcursul a cel puțin trei ore, într-o atmosferă degajată, plăcută.

Domnul conf. dr. IOAN IOIART a prezentat informații extrem de importante legate de diagnosticarea precoce și tratamentul unei boli frecvent întâlnită la bărbații de peste 50 de ani - ADENOMUL DE PROSTATĂ.

Ce este prostata?

Prostata este o glandă sexuală accesorie care face parte din aparatul genital masculin. Ea este situată anterior rectului, sub vezica urinară și înconjoară uretra. Are forma unei castane turtite, cu vârful în jos, având dimensiunile de 4 x 3 x 2,5 cm și cântărind aproximativ 20 g. Prostata secretă un lichid care reprezintă 25% din volumul ejaculatului, mărind mobilitatea spermatozoizilor. Glanda are trei zone distincte: periferică (75% din volum), centrală (20% din volum) și de tranziție (5% din volum). Zona tranzițională este sediul dezvoltării adenomului de prostată, iar celelalte zone sunt responsabile pentru dezvoltarea cancerului de prostată și a prostatitelor.

Ce este adenomul de prostată?

Adenomul de prostată denumit și hipertrofie benignă de prostată (HBP) constă în mărirea de volum a zonei de tranziție (periuretrală) a glandei, prin înmulțirea celulelor din această zonă.

Începând din decada a 4-a de viață, în zona periuretrală a prostatei apar micronoduli care cresc odată cu înaintarea în vârstă, astfel încât greutatea medie a prostatei ajunge la 35-40 g în jurul vârstei de 80 de ani.

La început nu apare suferință clinică însă, cu trecerea anilor, prostata mărită în volum comprimă uretra prostatică, apărând simptome care variază de la un bolnav la altul, în funcție de stadiul bolii: dificultatea de a începe urinarea, scăderea forței jetului urinar și reducerea calibrului acestuia, senzația de evacuare incompletă a vezicii urinare. În stadiile avansate (după instalarea reziduului vezical) apar și alte semne: urinări dese, pierderea de urină involuntară, când reziduul vezical depășește capacitatea fiziologică a vezicii urinare.

În aceste condiții se produce distensia aparatului urinar superior cu instalarea uremiei (grețuri, vărsături, lipsa poftei de mâncare, sete, poliurie etc.). Complicația cea mai spectaculoasă este retenția acută de urină, care apare ca un „trăznet" în plină sănătate aparentă, la 20% dintre bolnavi, de obicei în cursul nopții, fiind indusă de enervare, stres, consum de alcool, ședere pe un obiect rece etc.

Bărbații (fiindcă despre ei este vorba) trebuie să știe că nu este normal trezitul în timpul nopții pentru a urina. Simptomele descrise nu trebuie considerate naturale, ca o consecință a îmbătrânirii și nici nu trebuie să existe vreo stânjeneală în a le comunica medicului de familie.

În țara noastră, din cauza unei politici sanitare defectuoase, dar și datorită prejudecăților, bolnavii ajung la medic în stadii avansate ale bolii, când singura alternativă (dacă mai este) constă în intervenția chirurgicală.

Această boală - **ADENOMUL DE PROSTATĂ** - depistat în fază inițială poate fi tratat cu mult succes. Important este ca fiecare persoană să se prezinte periodic la medicul de familie pentru un control.

Cauzele adenomului de prostată

Etiologia adenomului de prostată nu este complet lămurită. Ceea ce se cunoaște cu certitudine este legătura cu înaintarea în vârstă și cu rolul testosteronului.

S-a constatat că adenomul de prostată nu se dezvoltă la bărbații castrați sau la cei care prezintă hipogonadism (o insuficientă dezvoltare funcțională a testiculilor).

Studiul epidemiologic efectuat în Japonia a arătat că adenomul de prostată este mai frecvent întâlnit la bărbații care nu consumă vegetale, care consumă mult lapte și multă carne. Anumite vegetale (soia, semințe de dovleac, mazăre, orez, fasole), plante medicinale (ghimpe, pufulița cu flori mici, captalan, urzică moartă albă etc.) conțin phyto-estrogeni, cu efect protector împotriva înmulțirii celulelor prostatei.

Adenomul de prostată se asociază, cel mai frecvent, cu bolile datorate unei alimentații incorecte (hipercalorice, hiperproteice): hipertensiunea arterială, bolile cardiovasculare, guta dar și cu diabetul zaharat, datorită insulinei administrată prin injecții, care stimulează activitatea hormonilor androgeni.

Teste pentru diagnosticarea adenomului de prostată

1. Teste obligatorii: ● anamneză detaliată ● scor simptomatologic - IPSS ● indice de calitate a vieții ● tușeu rectal, ecografie abdominală ● examen sumar de urină ● creatinină serică ● calendar micțional pe minimum o săptămână ● uroflowmetrie Q (câți ml de urină pe secundă se urinează)

2. Investigații opționale: ● PSA (antigen specific secretat de prostată), care se determină prin analiza sângelui ● urografie ● studii urodinamice.

Diagnosticul adenomului de prostată ar trebui practicat urmând acest protocol în toate

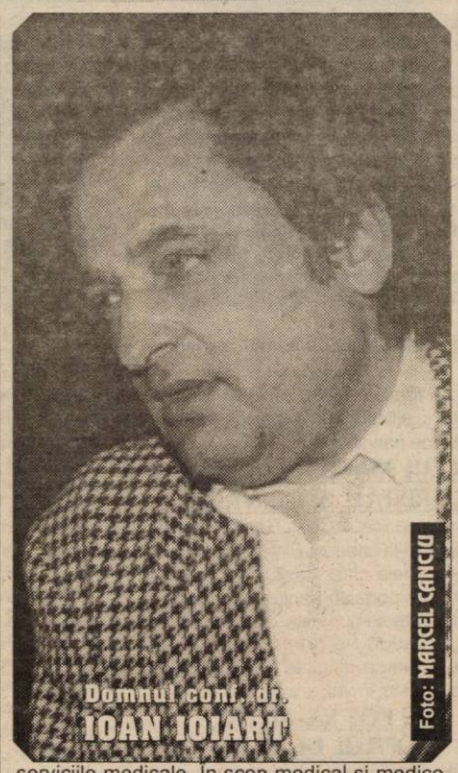

serviciile medicale. În scop medical și medico-legal, anamneza trebuie să cuprindă date clare asupra vieții sexuale a bolnavului, înainte de inițierea unui tratament.

Pentru depistarea precoce a adenomului de prostată se recomandă triada: **tușeu rectal, ecografie abdominală și efectuarea P.S.A.-ului**, care are valori normale cuprinse între **0 și 4 nanograme pe mililitrul de sânge**, fiind un marker foarte important pentru depistarea din timp (chiar în stadiul biochimic) al cancerului de prostată. La o creștere a P.S.A.-ului între 4 și 10 nanograme/ml există 20% șanse de cancer de prostată, iar la o valoare de peste 10 nanograme/ml există peste 50% șanse de cancer de prostată. De asemenea, o creștere a P.S.A.-ului, de la un an la altul, cu peste 0,75 nanograme/ml, ne obligă să recomandăm o biopsie prostatică.

Trebuie de știut că adenomul de prostată nu se cancerizează niciodată, dar poate coexista cu un cancer de prostată.

P.S.A.-ul poate ajuta la diagnosticarea cancerului de prostată cu 8-10 ani înainte ca medicul să perceapă vreo modificare la tușeul rectal sau la ecografia abdominală.

O determinare a P.S.A.-ului este destul de scumpă și ar fi foarte util ca pe viitor, C.A.S.S. să găsească o formulă de a susține financiar pacienții care trebuie să facă această analiză.

După cum afirma dl. conf. dr. **I. IOIART**, este mult mai ieftin să previi și să tratezi ambulator adenomul de prostată decât să-l lași să ajungă în faza de intervenție chirurgicală, care este cu mult, mult mai scumpă.

Tratamentul adenomului de prostată

Obiectivul de viitor este ca medicul de familie să stabilească diagnosticul inițial, conduita terapeutică, să urmărească evoluția bolnavului, să prescrie medicația și să trimită la urolog doar cazurile cu indicație chirurgicală.

Colaborarea urologului cu medicul de familie este principala metodă de îmbunătățire a activității legate de tratamentul adenomului de prostată.

Preparatele farmacologice utilizate în tratamentul acestei boli sunt blocanții alfa adrenergici selectivi (DOXAZOSIN) sau supraselectivi (TAMSULOSIN), care se recomandă atunci când volumul prostatei este sub 40 cmc și inhibitorii enzimei 5 Alfa - reductaza (PROSCAR sau FINASTERID), ce se recomandă la bolnavii cu volumul prostatei peste 40 cmc. **PROSCAR este singurul medicament ce poate reduce volumul prostatei. Se administrează o tabletă de 5 mg pe zi, timp de cel puțin 6 luni.**

Urmărirea bolnavului fără tratament este o opțiune pentru bolnavii cu suferințe urinare minime, cu scor IPSS sub 8, fără complicații și fără suspiciune de cancer prostatic. Aceasta presupune ca medicul de familie să facă o evaluare inițială complexă, să prescrie un regim igienodietetic adecvat și să cheme pacientul la controale periodice, pentru reevaluări și reconsiderări terapeutice, în funcție de evoluție.

Există și mijloace terapeutice minim invazive: termoterapia, ultrasunetele, laserul, stenturile etc., însă presupun echipament costisitor și nu pot fi luate în considerare în momentul actual.

Intervenția chirurgicală clasică sau endoscopică se recomandă în caz de: retenție de urină repetată, reziduu vezical mai mare de 300 ml, și în complicații ale adenomului de prostată (infecții urinare, litiază vezicală, dilatarea rinichiului, diverticuli vezicali, hematurie).

Bolnavii cu adenom de prostată trebuie să evite: condimentele iuți, alcoolul, excesul de lapte și carne, prăjelile, expunerea la frig, umezeală, poziția șezândă prelungită. Trebuie să consume ceaiuri preparate din plante medicinale care au efect decongestionant, care reduc colesterolul din sânge și care au acțiune modulantă hormonală (le-am amintit la început).

Important este să nu se ajungă în stadiul de intervenție chirurgicală care poate fi urmat de complicații și chiar de mortalitate (1%). **Dragi cititori, acest lucru este posibil numai dacă vă prezentați la medicul de familie, pentru controlul medical periodic (o dată pe an): tușeu rectal, ecografie abdominală, P.S.A. sanguin.**

Societatea Română de Urologie, împreună cu Consiliul Prostatei, din care fac parte 11 personalități ale urologiei românești, printre care și domnul conf. dr. I. IOIART, au supus atenției ministrului sănătății o serie de recomandări, pe care, în parte, le-am expus în articolul de față, în scopul elaborării de către Ministerul Sănătății a unui program corespunzător de abordare a patologiei prostatei.

A consemnat dr. MARIA FILIMON

PROGRAMUL NAȚIONAL DE EDUCAȚIE MEDICALĂ CONTINUĂ

Aprobat în ședința Consiliului Național din 19 martie 1999

Definirea termenilor:

* Formele de învățământ postuniversitar medical uman sunt: • rezidențiatul;

• specializarea pentru dobândirea celei de a II-a specialități; • obținerea de competențe și supraspecializări; • masterat, doctorat.

* **Educația medicală continuă:** • cursuri de reactualizare (teoretice ± practice); • participare la manifestări științifice; • publicarea de materiale științifice medicale.

Organizarea EMC:

Cadrul: Programul Național de EMC al Colegiului Medicilor din România.

Infrastructura: Comisia de Educație Medicală Continuă a Colegiului Medicilor din România.

- personal: 2 angajați, conduși de un director;

- funcții principale: • primirea ofertei de cursuri de la Centrul de Perfecționare și de la institutele de învățământ acreditate; • solicitarea de suplimentare de tematică în funcție de nevoile de perfecționare; • acreditarea cursurilor; • înregistrarea și creditarea diferitelor manifestări științifice; • înregistrarea revistelor medicale; • mediatizarea calendarului anual de cursuri și manifestări științifice; • înregistrarea și acreditarea dosarului de EMC a medicilor (prin colegiile locale).

Pentru îndeplinirea acestor funcții, Comisia de EMC va fi în permanentă legătură cu:

- Comisiile de Specialitate ale CMR;

- Departamentul de Avizări și Acreditări care va certifica procesul de reavizare de la 5 ani;

CREDITAREA CURSURILOR:

Criterii:

• durata curs; • tematica curs; • evaluarea finală a cursanților.

Creditarea se va face pe trei trepte: A, B și C.

C= 10 credite B= 20 credite A= 30 cred.

Durata

<10 ore <10-20 ore > 20 ore.

Tematica

în caz de tematică de interes major, conform priorităților identificate de Comisiile de Specialitate, se va multiplica cu 1,5

Existența evaluării finale

dacă DA, se va multiplica cu 1,5

Participarea la cursuri internaționale, cu valoare recunoscută, va fi creditată cu 50 credite.

Cei care predau cursuri vor fi creditați x 3 numărul de credite corespunzător cursului respectiv.

CREDITAREA PARTICIPANȚILOR LA MANIFESTĂRI ȘTIINȚIFICE:

Criterii:

* manifestări internaționale, naționale, regionale, locale; • congres, conferință, simpozion/seminar, grupuri de lucru; • cu/fără lucrare;

Creditarea se va face:

Manifestare științifică	Credite
Congres, conferință > 3 zile	30
Congres, conferință < 3 zile	20
Simpozion/seminar/grup de lucru	10

Participarea la conferință: se adaugă un număr de credite corespunzător manifestării/conferinței.

Participarea cu una/mai multe lucrări (poster/comunicări orale):

• se adaugă 1/2 număr de credite corespunzător manifestării/lucrare pentru primul autor.

• se adaugă 1/4 număr de credite corespunzător manifestării/lucrare pentru co-autor.

Participarea la manifestări științifice internaționale: numărul total de puncte se multiplică cu doi.

CREDITAREA PUBLICAȚIILOR:

* articole în reviste de specialitate: 75 credite/articol pentru primul autor; 50 credite/articol pentru co-autor; • articole medicale în mass media: 10 credite/articol; • capitole de cărți/tratate: 150 credite/capitol; • carte/monografii: 300 credite; • editor carte: 300 credite.

Publicații în străinătate: x 3

Abonamente la reviste medicale: la reviste naționale: 2,5 credite/abonament anual; la reviste internaționale: 5 credite/abonament anual.

STABILIREA „PUNCTAJULUI MEDICULUI"

Funcție de :

• participarea la diferite forme de EMC, detaliate mai sus;

• finalizarea anumitor forme de învățământ postuniversitare, primariat, doctorat sau masterat.

- obținerea titlului de medic rezident: 50 credite.

- obținerea titlului de medic specialist (inclusiv a 2-a specialitate): 200 credite.

- obținerea de supraspecializări: 100 credite.

- obținerea de competențe: 75 credite.

- obținerea titlului de medic primar (inclusiv a 2-a specialitate): 250 credite.

- obținerea doctoratului: 300 credite.

- obținerea masteratului: 150 credite.

Calcularea „Punctajului medicului" se va face de la data de 1.01.1999.

Punctajul minim admis la nivel național = 200 puncte/5 ani.

PROFESORII ȘI CADOURILE - LA SFÂRȘIT DE AN ȘCOLAR...

Sfârșitul clasei a XII-a înseamnă sfârșitul unei etape aparte din viața fiecărui elev. După doisprezece ani pe băncile școlii vine momentul despărțirii de manuale, extemporale, teze, absențe, dar și de ... dascăli. Acești oameni care i-au pregătit pe adolescenți pentru a intra în viață cu dreptul. Aproape întotdeauna, aceste despărțiri înseamnă mai mult decât o îmbrățișare sau o cordială strângere de mână și un simbolic buchet de flori oferit profesorilor. S-a împământenit deja, tradiția ca fiecare promoție să pună mână de la mână pentru a cumpăra câte ceva pentru fiecare dascăl, un obiect care să păstreze vie în mintea acestora imaginea clasei. Un gest frumos, omenesc, lăudabil cât timp aceste cadouri rămân la valoarea de simbol, cât timp se încadrează în limite firești. De altfel, în cele mai multe cazuri așa se și întâmplă. Există însă și cazuri în care micile atenții se transformă în daruri „cu greutate". În funcție de potența financiară a părinților, aceste cadouri ajung de la simple buchete de flori la bijuterii, obiecte de uz casnic, jucării pentru copiii profesorilor etc.

Pe tema acestor „atenții" am făcut un sondaj printre elevii claselor terminale din mai multe licee ale orașului nostru.

BRĂȚĂRI, INELE, MEDALIOANE...

La liceul „Dimitrie Țichindeal" se pare că elevii au fost foarte mulțumiți de dascălii lor, făcându-le cadouri în..., aur. E drept, nu foarte costisitoare. Profesoarele de la clasele terminale au primit, după preferință, brățări sau inele din aur (maxim 4 grame) însoțite de tradiționalul buchet de flori. Nici domnii profesori nu se pot plânge, ei primind medalioane cu zodia corespunzătoare sau inițiala numelui, alături de o sticlă de șampanie. **„Au fost unele cazuri când s-a dorit aparatură casnică"**, ne spunea o elevă. La o altă clasă au fost oferite, pentru diversitate, vase chinezești...

LA „GHIBA BIRTA" SE OCUPĂ COMITETUL DE PĂRINȚI

Când vine vorba de cheltuielile de protocol sau pentru cadourile profesorilor, elevii de la „Ghiba Birta" se feresc să răspundă. Din vreo 12 subiecți nici unul „nu știa" în ce constau cadourile pentru profesori. Enigmă mare... Totuși, am reușit să aflăm că pentru sfârșitul de an se strâng bani de mai mult timp, adunând cam **1.100.000 lei de persoană**. Din acești bani, 280.000 a costat meniul de banchet și se mai scad banii de poze. Mai rămâne ceva... Majoritatea elevilor se fereau să spună în ce constau cadourile, justificând că de ele se va ocupa „comitetul de părinți"...

LA LICEUL MAGHIAR - „SERVICII DE CRISTAL" ȘI O... VACĂ!

Elevii de la liceul „Csiky Gergely" au fost mai ponderați la cadouri. Ei au făcut cadouri simbolice, unele chiar hazlii, cum a fost o vacă mov de porțelan pentru profesorul de geografie, care se numește... Milka. Cel mai costisitor cadou l-a primit, cum era de așteptat, doamna dirigintă - un set de 12 pahare de cristal în valoare de 630.000 lei.

„NU POT SĂ-MI FAC COPILUL DE RÂS"

Să fim bine înțeleși. Importanța socială a muncii dascălilor e deosebit de mare, iar salariile pe care statul român le oferă profesorilor sunt mizerabile. Pentru a respecta demnitatea cadrelor din învățământ și a le asigura condiții normale de trai, condiții care să le permită continua perfecționare profesională, lefurile dascălilor ar trebui să fie de câteva ori mai mari. Pe de altă parte însă, pe fondul acestei stări de fapt, nu este firească nici oferirea (respectiv acceptarea) unor cadouri dincolo de limita - și mai ales valoarea - lor de simboluri.

Respectându-le dorința de a nu le face public numele, vom prezenta în cele ce urmează părerile unor elevi și ale unor părinți:

Marius T. (elev): „Ai mei au de unde să facă tot felul de cadouri. Și e bine că îmi pun o pilă la profi. Urmează bacul și dracu-i al meu. Pentru cei care n-au de unde e mai greu. Dira mea, de exemplu, ne-a spus că «să nu ne facem probleme, că ea se mulțumește și cu un lanț din aur» Și asta i-am luat...".

Andrei V. (elev): „Depinde și de profesori. Unii merită să le faci cadouri. Alții, ba! Oricum, prețurile sunt foarte mari. Cu tot cu poze și banchet, am «ras» salariile părinților pe o lună. Ce să faci, nu poți să nu dai, că vor spune că ești sărăntoc. Deși în ziua de azi cred că toți am ajuns niște sărăntoci."

Iulia C. (părinte): „Credeți că nouă ne convine să ne lăsăm salariul în fondul comitetului de părinți? Mai am și alți copii, iar în ziua de azi fără bani nu faci absolut nimic. Dar n-am încotro, mi s-a spus să dau bani și nu pot să-mi fac copilul de râs. În orice caz, în actualele condiții e un obicei prost."

Tudor R. (părinte): „Domnule, sunt și eu intelectual. Știu ce înseamnă viața de bugetar. Intelectualitatea trăiește în perioada postrevoluționară, cred, cele mai nefaste momente. Sunt și profesori universitari care trăiesc din datorii. Totuși, nu pot accepta ca aceste atenții și cadouri de la sfârșitul anului școlar să devină o adevărată sursă de îmbogățire. Nu e firesc... Și cred că toată treaba pleacă în primul rând de la profesori, care nu predau materii de examene și care sunt nemulțumiți de faptul că o parte a colegilor pleacă acasă cu desaga plină. Deși, acum, vedeți că se dau la bac' și geografie, istorie, engleză, franceză, adică o paletă atât de largă încât nici nu mai știi cum că-i saturi pe toți. Și asta nu-i normal!"

S. GHILEA; Ș. TUDOSE; O. BULZAN

PERPETUA DISTRACȚIE

Scopul declarat al existenței multor tineri, poate al prea multora, este distracția. Dacă-i întrebi cum anume văd ei acest lucru, ajungi la concluzia îngrijorătoare că le place să nu facă nimic. Refuză ab initio orice autoritate, sugestie sau sistem valoric. Modelele lor sunt, în mare parte, false și primejdioase. Visează ca banii și carierele strălucitoare să le fie puse pe tavă de hazard, ei doar să întindă mâna. În acest fel nu-i vor aștepta decât dezamăgiri. Că cineva a greșit e evident, și în primul rând familia!

Sunt însă și tineri care de la vârsta primilor ani de școală știu exact ce au de făcut și luptă zilnic pentru ce doresc să devină. Am întrebat, de curând, cu prilejul desfășurării la Arad a Olimpiadei naționale de muzică, pe un violonist, un pianist și un violoncelist cum văd ei distracția. Iată răspunsurile:

Cristian Fătu, cl. a IX-a, Liceul „George Enescu", București: Cânt la vioară de la vârsta de cinci ani și în cursul existenței mele ca muzician am obținut 15 premii, dintre care patru internaționale. Am avut recitaluri în Germania și-n Austria. După mine, în momentul când ți-ai ales un drum în viață și un instrument pe care să-l urmezi trebuie să fie o alegere pe care să n-o regreți și care să-ți facă bucurie toată viața. Bineînțeles, pentru noi munca este mai mult o plăcere, pentru că ceea ce facem nu este ceva obligat, impus de cineva. Cel mai mult mă distrez, sincer să fiu, la școală. În pauze, după ce se termină orele, cu colegii. Însă distracția cea mai mare e starea pe care o ai după un concert.

Mihai Marica, cl. a VIII-a, Liceul „Sigismund Toduță", Cluj: Până acum am obținut premii naționale la concursurile de la Bacău, Oradea, Suceava, Bistrița, Arad, dar cea mai importantă realizare a mea a fost anul trecut, în februarie, când am obținut premiul I la un concurs la Dresda. Pe lângă premiul I, am obținut și premiul special pentru interpretarea unei piese contemporane. Doamna profesoară mă lasă să-mi aleg eu repertoriul și după o anumită perioadă de studiu, dumneaei este sau nu de acord. Seriozitatea, rigoarea sunt necesare, cu siguranță dar se poate și cu muncă, și cu distracție. Și mai ales cu plăcere. În acest fel, poți să te distrezi chiar și pe scenă. Nu tot timpul. În primul rând trebuie să-ți facă plăcere, ca s-o poți transmite publicului. Patru ore jumătate pe zi sunt serios, când studiez și în rest distracție, mai ales la școală.

Matei Varga, cl. a XII-a, Liceul „Dinu Lipatti", București. Să faci o asemenea meserie, atât de grea, atât de solicitantă este alegerea noastră. În clipa în care o faci trebuie să știi foarte bine ce vrei și cât de mult trebuie să-i dai. Pentru că trebuie să dai totul. Și trebuie ca la un moment dat distracția să decurgă din muncă, să decurgă din ceea ce faci, tocmai pentru ca să te perfecționezi, ca să ajungi mai sus, tot mai sus și de fiecare dată mai sus. Practic, cred eu, distracția nu trebuie separată de muncă, pentru că așa munca devine ceva groaznic, obositor, parcă lipsit de satisfacții și stresant, iar distracția ar fi momentul de relaxare, de evadare din coșmar. În cazul nostru, niciodată nu avem suficient timp pentru ceea ce ne-am dori să facem, chiar dacă dedicăm toată ziua studiului, tot nu credem că-i destul timp. În aceste condiții, relaxarea trebuie, efectiv, să se întrepătrundă cu munca. Practic, munca să ne producă la un anumit moment, la un anumit nivel atins, relaxare. Tinerii care trăiesc pentru a se distra sunt... Într-un fel îi compătimesc. Îi găsesc nefericiți, pentru că nu cred că acesta este idealul lor de a trăi. Refuz să cred lucrul ăsta. Cred însă că nu au fost ajutați și stimulați să-și găsească un ideal.

DANA TODOR

„SATAN E PLICTISIT DE ATÂTA DEZMĂȚ LA TINERETUL ROMÂN"

Afirmă maestrul GHEORGHE ZAMFIR

Aflat zilele trecute la Arad, prilej cu care au fost puse și bazele fundației ce-i poartă numele, maestrul Gheorghe Zamfir a avut amabilitatea să ne spună câteva dintre gândurile care l-au frământat de-a lungul timpului, gânduri care nici acum nu-i dau pace.

● **... Dacă este grea crucea unui geniu...** Pentru mine este destul de grea. De altfel, pentru orice om conștient de talentul său, am impresia că e la fel. Greutatea este mai mult sufletească decât fizică. Variante, sfaturi nu există. Motivul e simplu: viața în sine este o cruce pe care o avem de dus. Gândindu-ne tot timpul la Iisus și la patimile sale, vom găsi cu siguranță puterea de a merge până la capăt.

● **... De foarte multe ori** am impresia că sunt numai suferință și lacrimă. Fiecare frunză care cade mă doare. Iubesc natura, am încredere în oameni... Odată, fără să vreau, am omorât o furnică. Trei zile am plâns. Am impresia că, dacă nu trăiești așa, ești un escroc cu tine însuți. Legile le văd astfel: **dacă furi - te furi, dacă ucizi - te ucizi!** Cu toate că cei mai mulți oameni spun: fiind infinit de bun ești infinit

de prost, ceea ce înseamnă că nu mai ești deloc...

● **... Decepții, suferință...** Eu cred, totuși, că oamenii sunt buni, la fel ca Dumnezeu... Când am revenit în țară, am stat într-un bloc. Ca să pot repeta am mers pe la vecini și le-am cerut permisiunea. Au mai fost și dintre aceia care au spus că n-au putut dormi pentru că **Gheorghe Zamfir** a cântat...

● **... Tineretul nostru...** Uneori, am impresia că ei nu sunt de vină. Americanii, când au început să cucerească Estul (după dărâmarea Zidului Berlinului), l-au trimis, prima dată, pe demonul de Michael Jackson! Eu plâng odată cu cucul! Când cânt o doină sunt o lacrimă gigantică! Tineretul din ziua de azi ce face: în loc să sfințească pământul acesta, să îngenuncheze în fața memoriei străbunilor, a folclorului, se extaziază privindu-l pe urâtul ăla! Mi-e greu s-o spun, dar asta e realitatea la care am ajuns: **Satan e plictisit de atâta dezmăț la tineretul român...**

A consemnat
NICOLAE OPREAN
FOTO: VIOREL MUSCA

În joia aceasta, la TV Arad

FIȚI CU OCHII PE... LALY & JULY

Într-un excelent decor, oferit de incinta restaurantului din complexul Parc, a avut loc înregistrarea șoului „Fiți cu ochii pe noi". Realizatorii și Izabella Vekaș i-au avut ca invitați pe **Laly & July Miltaller**. Lansarea noului lor album „Dance with Laly & July" a constituit un eveniment deosebit în peisajul muzical arădean. După o activitate susținută, cei doi muzicieni, parteneri atât pe scenă cât și în viață, au imprimat un album conținând piese ce se adresează publicului de toate vârstele.

Realizatorii șoului i-au mai avut ca invitați pe interpreții Imy și Andreea Molnar, directorul comercial al Complexului Parc, doamna **Florica Draia**, directorul general al societății Parc, domnul **Bujor Costan**, directorul restaurantului Parc, domnul **Aurel Boiț**, domnul ing. **Ion Roman**, directorul agenției de intermedieri în asigurări **„Lutrans"**, doamna **Sabina Lang**, patroana Casei de modă „Lang" și domnul **Marius Ioniță**, juristul societății Parc.

Într-o emisiune închegată, presărată cu momente muzicale, s-au purtat discuții neconvenționale, s-au detronat tabuuri, iar invitații și spectatorii de parte masculină au putut admira superbele modele ale casei de modă „Lang", în timp ce doamnele le-au putut admira ținuta vestimentară.

Avocatul Marius Ioniță și-a dezvăluit coarda sensibilă, mărturisind că este iubitor de animale, fiind stăpânul unui superb motan birmanez și a două exemplare canine de excepție.

Domnul **Bujor Costan**, o adevărată personalitate a activității turistice în România, a „dat în vileag" programul cu care complexul Parc îi așteaptă pe cei ce vor să urmărească eclipsa din orașul nostru.

Una pesta alta, a fost un șou extraordinar, pe care toți cei ce vor să-și petreacă o oră și jumătate de relaxare în fața televizorului, o pot face în această joi, începând cu ora 20,00.

Mulțumim celor care au făcut posibilă realizarea acestei emisiuni și anume firmelor: **SINTER STOP, SC PARC SA, RADIO TELECOM BIT, BEST SOUND, LANG, SC SPEED PARTNER SRL**, unic distribuitor al produselor **PURINA-UNGARIA** (concentrate, premixuri, furaje) vinde EN GROS și EN DETAIL la sediul firmei din Nădlac, str. Mărășești nr. 61. Pentru informații, colaborări sau contractări sunați la tel./fax. 057/473665 sau mobil 094631008. Calitate și eficiență maximă cu produsele **PURINA**!

Nu uitați, în fiecare joi **„Fiți cu ochii pe noi"**, doar cu **cotidianul „Adevărul"** și **Televiziunea Arad**.

ȘTEFAN TUDOSE

CONCURS BIG STAR

SPONSORIZAT DE MAGAZINUL BIG STAR, DE PE B-DUL REVOLUȚIEI NR. 24, LA PODGORIA

Răspundeți corect la întrebarea **din talonul concursului** și puteți intra în posesia **premiilor „BIG STAR"**. Scrisorile cu răspunsul corect le așteptăm pe adresa B-dul Revoluției nr. 81, secția Tineret - **ADEVĂRUL**, pentru concursul **„BIG STAR"**. Așteptăm scrisorile voastre în perioada **15-30 iunie a.c.**

TALON BIG STAR

Întrebare: Ce produse desface magazinul „Big Star"?

Răspuns: _____

Nume _____ Prenume _____

Adresă _____

Telefon _____ Vârstă _____ Ocupație _____

METALLICA și MONSTER MAGNET sunt invitații speciali de la ROCKADA!

Înainte de concertul de pe Stadionul Național, trupa **Metallica** a avut timp să treacă și pe la Rockada. Interviuri în exclusivitate și imagini din concertul **Monster Magnet** și **Metallica**, de la București, vor fi sarea și piperul **ediției speciale Rockada** de **marți, 22 iunie, ora 23,00**. Veți afla, printre altele, ce crede Lars Ulrich, tobarul și boss-ul de la Metallica, despre numele Oanei, gazda Rockadei, și de ce îi urăște Dave de la Monster Magnet pe cei de la Korn sau Limp Blizkit. Un interviu nonconformist și haios, în exclusivitate pentru ATOMIC. O ediție Rockada pe care nu aveți voie să o pierdeți!

BARAJUL A FOST PREA ÎNALT PENTRU UTA

AU FOST MAI BUNI CA NOI

UTA și Rocar, sau invers, dacă ne luăm după tragerea la sorți, plecau cu șanse egale de a învinge. Pe de o parte era experiența și dorul de revanșă al unor fotbaliști cărora li s-a cântat poate prea devreme prohodul, iar dincolo, la UTA, era tinerețea și dorința de afirmare a majorității dintre ei. De aici se pleca. ● La nivelul celor două conduceri de club, cei de la Rocar au părut mai veninoși în declarații, cei de la UTA preferând doar să răspundă unor vorbe aruncate pe „piață" de Gigi Nețoiu et comp. Aici, parcă, Rocarul avea prim-planul, războiul psihologic părând să fie câștigat de bucureșteni. Ne gândim, aici, foarte mult și la faptul că lotul de jucători a preferat să nu mai vină la hotel „Cetate", acolo unde aveau rezervate patru etaje. ● Arădeni fiind, ne doream, bineînțeles, ca UTA să promoveze. Nici pentru noi nu e același lucru să mergem pe la Motru ori Petroșani, sau să ne lăfăim la masa presei din „Ghencea" ori din „Cotroceni". Se făcea pielea pe noi ca pe găină când suporterii UTA-ei veneau, râuri, râuri, dis-de-dimineață, spre hotel „Cetate", scandând la unison „UTA! UTA! UTA!". Aveam o bucurie interioară imensă, însă nu am arătat-o. Ultima bătălie se

Portarul Tudor (Rocar) a fost la înălțime, reușind să „închidă" poarta în fața tuturor echipierilor de la F. C. UTA.
Foto: **V. MUSCA**

dădea, totuși, pe gazon. Sincer vorbind, spectrul înfrângerii ne-a apărut atunci când arădenii, venind cu tot felul de autoturisme, șirul părând interminabil, salutau conducerea clubului UTA, iar aceasta se bucura și se felicita în fața hotelului, ca după o mare izbândă. Era, însă, doar bucuria care trebuia arătată și păstrată până după meci. Simțeam, în acele momente, că ceva nu e în regulă. Prea mare era siguranța. La doar patru ore, totul era schimbat. Fețe negre, oameni dezamăgiți. O atmosferă incredibilă, nemaiîntâlnită în țara noastră. 8000 de suflete au făcut 450 de km pentru a vedea un joc banal, în care se aleargă după o minge. Au trecut, în câteva ore, de la extaz la agonie. Măcar pentru ei, elevii lui Feri Tisza trebuia să mănânce gazonul. Dar nu s-a întâmplat așa. După toate probabilitățile, UTA - la ora actuală - doar atât poate. Și gândul ne duce, imediat, la cei de la „oficială", care afirmau că: „UTA se face de râs aici și-atunci ce face în Divizia A!" Să fie acest eșec unul care poate face bine unor copii care mai trebuie să evolueze, din toate punctele de vedere? Tot ce se poate, mai ales dacă judecăm la rece unele probleme. ● Rocar, cu mulți fotbaliști care au jucat în prima divizie, a profitat enorm de lipsa de experiență a multor jucători de la UTA și, la un moment dat, au făcut puțin spectacol, reușind inclusiv câteva „șorțuri". Totul, pe fondul aiurelii care s-a instalat în sânul echipei arădene, după primirea golului din minutul 19. ● Viclenia de care a dat dovadă formația antrenată de Silviu Dumitrescu, care a pus mingea jos și nu s-a aruncat orbește în atac, ne-a lăsat impresia și apoi ne-a întărit-o că, orice s-ar spune, Rocar e peste UTA. De aici începe și se sfârșește istoria meciului.

GAFA LUI PANIN

Pe finalul primei reprize, iureșul celor de la Rocar părea de neoprit. Fundașii UTA-ei păreau blocați, iar atacanții bucureșteni făceau ce vroiau cu mingea. Maturitatea, pe de o parte, și lipsa de experiență, de cealaltă parte, își spunea, în acele momente, cuvântul. Era min. 38 când Panin l-a ținut de tricou pe T. Petre, iar apoi, aidoma omologului său de la Rocar, Stancu, a văzut cartonașul galben.

Nu a trecut mult și Panin a mai făcut un fault, după care, în intervalul de șapte minute rămase până la pauză, a mai încercat o deposedare foarte riscantă, de la spate. Am răsuflat însă ușurați, pentru că arbitrul Corpodean nu l-a eliminat pe fundașul nostru stângaș.

Și a venit repriza secundă. Primul fault s-a petrecut în min. 48. Cine credeți că l-a făcut? Panin, bineînțeles. El a intrat, la centrul terenului, irresponsabil, cu talpa asupra lui T. Petre, desființându-l. Gafă monumentală, pentru că „centralul" nu a ezitat și i-a arătat lui Panin al doilea cartonaș galben, iar apoi pe cel roșu.

Așa, la greu, Panin și-a lăsat echipa cu un om în minus. Era doar 1-0. Apoi, UTA s-a deșteptat. Însă era greu să realizeze ceva, pentru că nu avea un jucător pe teren. Gafa lui Panin a contat enorm în economia jocului.

AMĂRĂCIUNEA LUI TISZA

Era clar. UTA se afla în fața unei adevărate finale. Totul era pus la punct. Nu se mai putea face nimic. Nici porcu' nu se îngrașă în ajun. Așa și cu jucătorii UTA-ei. Știau ce trebuie să facă. De aceea, Feri Tisza nu a mai fost acel antrenor vulcanic, gata să sară în teren. A fost ceva mai liniștit decât de obicei. A mai stat și în „banca lui". A rămas, de multe ori, înmărmurit la gafele făcute de jucătorii pe care îi antrenează. Însă nimic nu mai era de făcut. Examenul trebuia dat de cei din teren, nu de cei de pe bancă. La final, când tabela arăta, implacabil, 2-0, fața antrenorului arădean era una tristă. Copiii lui l-au trădat.

Au urmat obișnuitele declarații după meci. În fața camerelor de luat vederi, Tisza vorbea cu noduri, repeta de două-trei ori același lucru. Era vocea amărâtă a unui antrenor care abia își stăpânea lacrimile. El nu putea să le ascundă. Sufletul său plângea...

Grupaj realizat de LEO SFÂRA

FOTBAL INTERNAȚIONAL

BUNDESLIGA 2 - ULTIMA ETAPĂ

F.C. Köln - Arminia Bielefeld 3-5; Cottbus - Uerdingen 5-0; Gütersloh - Fortuna Köln 2-1; St. Pauli - Stuttgart Kickers 6-2; FSV Mainz - TeBe Berlin 0-3; Hannover - Wattenscheid 2-1; Oberhausen - Düsseldorf 1-3; SSV Ulm - Gr. Fürth 0-0; Unterhacing - Karlsruhe 1-1.

Au promovat în prima divizie: Arminia Bielefeld, Unterhaching, SSV Ulm.

Au retrogradat: F.C. Gütersloh, F.C. Uerdingen, Wattenscheid, Fortuna Düsseldorf.

* * *

Sâmbătă, în finala Cupei Portugaliei: Beira Mar - Campomaiorense 1-0 (Ricardo Sousa - min. 71). Formația Beira Mar, retrogradată în divizia a doua, a câștigat pentru prima oară Cupa Portugaliei. Beira Mar va fi prima formație din istoria fotbalului lusitan care, deși evoluează în divizia a doua, va reprezenta Portugalia în ediția viitoare a Cupei UEFA.

CUPA UEFA - INTERTOTO

Herfölge (Dan) - Zilina (Slo) 0-2; Valerenga (Nor) - Ventspil (Let) 1-0; Polonia Varșovia (Pol) - Tiligul (Moldova) 4-0; **F.C.M. Bacău - Ararat Erevan (Arm) 0-1**; Sp. Varna (Bul) - St. Trond (Bel) 1-2; Lokomotiv Vitebsk (Belarus) - Varteks (Cro) 1-2; U.S. Luxemburg (Lux) - Vasas Budapesta (Ung) 1-3; Dragovoljac (Cro) - Newry (Irlanda de Nord) 1-0; Jedinstvo (Bos) - Götu (Faroe) 3-0; Akranes (Isl) - Teuta D. (Alb) 5-1; Cementarnica (Mac) - Kolkheti (Georgia) 4-2; Maccabi Haifa (Isr) - Karabagh (Aze) 1-2; Rudar Velenje (Slo) - Halmstad (Sue) 0-0; **Ceahlăul** - F.C. Ekranas (Lit) 1-0.

* * *

În cadrul ultimei etape a Campionatului Spaniei: Salamanca - Tenerife 1-2, Racing Santander - Valladolid 0-2, Real Madrid - Deportivo La Coruna 3-1, Real Zaragoza-F. C. Barcelona 2-0, Celta Vigo-Atletico Madrid 0-1, Extremadura-Villarreal 2-2, Alaves-Real Sociedad 2-1, Betis Sevilla-Atletic Bilbao 1-4, Valencia-Mallorca 3-0, Espanol Barcelona-Oviedo 2-1.

În Liga Campionilor vor participa F. C. Barcelona (campioană), Real Madrid, Mallorca și Valencia, în timp ce Celta Vigo, Deportivo La Coruna și Atletico Madrid vor reprezenta Spania în Cupa UEFA. Au retrogradat Tenerife și Salamanca, iar Extremadura și Villarreal vor juca meciuri de baraj împotriva echipelor Rayo Vallecano respectiv F.C. Sevilla.

Au promovat direct din Secunda Division: Malaga și Numancia.

S-AU ÎNCHEIAT „BARAJELE"

Sâmbătă au avut loc jocurile de baraj pentru promovarea în Divizia A, respectiv Divizia B. Astfel, la Alba-Iulia, a avut loc „barajul" pentru promovarea în prima divizie între echipa bucureșteană Rocar și UTA. Din păcate, pentru iubitorii fotbalului arădean, Rocar s-a impus cu scorul de 2-0, promovând în premieră pe prima scenă fotbalistică a țării.

Pentru cele două locuri vacante din Divizia B s-au jucat, la Plopeni, partida Juventus București - Petrolul Brăila, la capătul căreia bucureștenii au învins cu 3-2, iar la Sibiu, Flacăra Râmnicu-Vâlcea a învins cu scorul de 5-4, în urma loviturilor de departajare, pe Sticla Arieșul Turda. La sfârșitul celor 120 de minute scorul a fost 1-1. Deci Juventus București și Flacăra Râmnicu-Vâlcea vor evolua, începând din toamnă, în divizia secundă.

Trecând la fotbalul județean, ieri s-au disputat ultimele două jocuri de baraj pentru promovarea în Divizia D, respectiv Campionatul Județean „Onoare". Astfel, la Pâncota a avut loc disputa pentru primul eșalon al fotbalului arădean, între echipele Crișana Sebiș și Dacia Beliu. Victoria a revenit formației din Beliu cu scorul de 2-1. Pentru „Onoare" s-au „bătut" la Ineu, Andezitul Vârfurile și Agronomia Șagu, câștig de cauză având echipa din Șagu cu scorul de 3-0 (f.j.).

LUCIAN DANILĂ

E VREMEA ZVONURILOR...

O dată cu încheierea sezonului competițional, în lumea fotbalului arădean s-a pus în mișcare o adevărată „industrie" de zvonuri. Nu am gândit ca astăzi să vă prezentăm, numele antrenorilor ce se vehiculează prin târg, ca ar avea șanse de a antrena cele patru echipe arădene ce vor evolua din toamnă, în eșalonul trei al fotbalului românesc.

Astfel, la „U" West Petrom Arad, lângă italianul Gian Pio de Monaco ar putea sta pe banca tehnică și profesorul Marius Demian, cel care a contribuit la promovarea Universității Azoma în Divizia C. Locul lui rămas vacant la „U" Azoma Arad ar putea fi preluat de fostul „telefonist" Mihai Târlea, secund urmând a deveni unul din copiii familiei Marconi. Dacă „Miță" pleacă de la FC Arad Telecom, normal se caută soluția unui înlocuitor. Pe buzele tuturor apare numele lui Gigi Borugă care, ar reveni acasă, împreună cu Nicolae Mitu. În fine, la FC Inter Arad apele sunt tot tulburi prin demisia lui Ionuț Popa. Conducerea „interistă" are trei nume pe listă: Gavrilă Birău, Sandu Gaica și Dan Mănăilă, dar nu este exclusă apariția unui al patrulea candidat, băimăreanul Lucian Bălan. Fostul campion al Europei cu Steaua în 1986 este portar bun cu patronul echipei arădene și are mari șanse de a se stabili în orașul nostru.

Deocamdată atât din „gura lumii", cu o precizare: cum nu iese fum fără foc, nici aceste zvonuri nu pot rămâne fără urmări...

S. ADELIN

Echipa feminină a României a ocupat locul al doilea în clasamentul final al Superligii Cupei Europei la atletism

Echipa feminină a României a ocupat locul al doilea în clasamentul final al Superligii Cupei Europei la atletism, care s-a desfășurat pe stadionul "Charlety" din Paris.

România a obținut 99 de puncte, clasîndu-se după formația Rusiei, care a reușit 127 de puncte.

După echipa României s-a situat Franța, cu 97 de puncte.

Agenția France Presse a menționat că România și-a asigurat locul al doilea pe podium datorită celor 4 atlete de valoare din cadrul echipei: Gabriela Szabo, care a câștigat probele de 1500 și 3000 m, Cristina Nicolau, victorioasă în proba de triplusalt. Mihaela Melinte, învingătoare în proba de aruncare a ciocanului și Ionela Tîrlea, care a câștigat cursa de 400 m, a terminat pe locul al patrulea proba de 200 m și a permis României să cucerească locul al doilea în proba de ștafetă 4x400 m.

Clasamentul final pe echipe, feminin:

1. Rusia 127 puncte; 2. România 99; 3. Franța 97; 4. Germania 93,5; 5. Italia 71; 6. Marea Britanie 68,5; 7. Polonia 65; 8. Cehia 62.

La masculin, Germania a câștigat titlul, obținînd 122 de puncte. După ce conduceau în clasamentul general după prima zi de concurs, atleții germani au câștigat 5 medalii de aur în a doua zi a competiției, cucerind, astfel, titlul pe care nu l-au mai obținut din anul 1996.

În ierarhia finală, Germania a devansat reprezentativele Italiei (98,5 puncte) și Marii Britanii (97).

Clasamentul final, masculin:

1. Germania 122 puncte; 2. Italia 98,5; 3. Marea Britanie 97; 4. Rusia 95; 5. Franța 81,5; 6. Grecia 80; 7. Polonia 79; 8. Cehia 62.

CUPA „ȘOIMII" LA MINI-FOTBAL

În organizarea AS Șoimii Pâncota, începând cu 25 iunie a.c., pe terenul din localitate se va disputa o nouă ediție a Cupei „Șoimii" la mini-fotbal rezervată amatorilor. Echipele vor fi formate din maxim 15 jucători, cu mențiunea că sunt acceptați **doi jucători activi**, iar taxa de participare este de 25.000 lei/jucător. Înscrierile se fac la stadionul din Pâncota, până joi 24 iunie a.c., ora 19,00, când se va desfășura tragerea la sorți și ședința tehnică a competiției. Se vor acorda premii substanțiale în bani, cupe și diplome. Cei care doresc și alte informații despre Cupa „Șoimii" la mini-fotbal se pot adresa d-lui Ronald Bernardin, la tel. 094/396182, în fiecare zi.

A DEBUTAT „PALETA DE ARGINT"

Ieri a debutat la Sala Sporturilor din Arad concursul de tenis de masă „Paleta de argint". Întrecerea este rezervată jucătorilor cu vârsta cuprinsă între 8 și 10 ani. Astăzi, la prânz, se încheie probele pe echipe, la feminin și masculin, iar după-amiază încep probele individuale.

Aflată la ediția cu numărul 29, „Paleta de argint" este onorată cu prezența de domnii Aurel Popovici - președintele Comisiei Centrale de Competiții și Radu Popescu - secretarul concursului, arbitru internațional, din partea Federației Române de Tenis de Masă.

A. HĂRȚĂU

construct MIRADA

DISTRIBUITOR AL PRODUSELOR

Rigips

Primul nume în amenajarea interioarelor
- *plăci din gips-carton*
- *plafoane casetate*
- *pereți de compartimentare*

TONDACH
JAMINA CSORNA
GRUPPE GLEINSTATTEN OSTERREICH

Ungaria
- *țiglă glazurată*
- *blocuri ceramice*

Villas

Ungaria
- *membrane hidroizolatoare cu bitum aditivat*
- *carton asfaltat*

Depozite:
Gara CFR Tel: 270960
str. Poetului 95, tel: 243490
str. Andrei Șaguna 83, tel. 285337
Calea Timișoarei 110, tel. 278800

S.C. „ADIA IMPEX" SRL

Arad, Str. Ștefan cel Mare Bloc 5 (visavis Gară Aradul Nou)

ÎN CALITATE DE DISTRIBUITOR
VINDE LA PREȚ DE FABRICĂ EN GROSS

- Vopsele ulei 1 kg, 5 kg, 25 kg - **SINTEZA COLOR ORADEA**
- Emaururi, vopsele nitro, diluanți, lacuri, chituri auto - **POLICOLOR BUCUREȘTI**
- Aracet, vopsele lavabile MODECO 1 kg, 5 kg, 25 kg, 50 kg - **GREVOM PLOIEȘTI**
- Pensule luxor, pensule pictură, pensule CFR, pensule lioneze - **PEROM CLUJ**
- Măturoi, perii frecat, perii haine, găleți cu storcător - **PERIND ORADEA**
- Găleți 5, 10, 15 litri, vănițe mari, vănițe mici, lighene, capace WC, scaune și mese terasă - **NAPOCHIM CLUJ**
- Diluanți, oxizi, cora, lacuri - **CHIMATEX TÂRGOVIȘTE**
- Săpun rufe, sodă caustică, sodă calcinată - **VADOVA RÂMNICU VÂLCEA**

PRODUSE FARMEC
- Detartrant ● Hipoclorit ● Praf curățat ● Triumf aragaz - **HARPLAST MIERCUREA CIUC**
- Ghivece flori, jardiniere flori
- Electrice, uz casnic - import; prize; întrerupătoare, comutatoare, prelungitoare, aplice.

Alte produse:
Lopeți ● Găleți zincate ● Găleți negre ● Cancioc zidar ● Cuie ● Unelte agricole

Comezi și relații suplimentare la tel/fax:
057-288768 - Str. Ștefan cel Mare Aradul Nou
018/594246 - Depozit RUSCO, Hala C.
094/544099

La comenzi ferme asigurăm transport gratuit în Arad
În funcție de cantități și termene de plată prețurile sunt negociabile.

(5213784)

Acum și TU poți să câștigi mai mult

Singurul ERBICID cu efect DESICANT care elimină TOATE buruienile anuale și perene, inclusiv:

Costrei *(Sorghum halepense)* • Pir *(Agropyron)*
Pălămidă *(Cirsium arvense)* • Stuf *(Phragmites)*
Turiță *(Gallium)* • Rochița Rândunicii *(Convolvulus)*
și toate celelalte...

MONSANTO
Food • Health • Hope™

MONSANTO ROMANIA S.R.L. Str. Pictor Barbu Iscovescu Nr13 Sector 1 BUCUREȘTI Tel/Fax: (01) 230 55 50 . Contactați: Gabriel Băeașu Tel: 092-628532
Distribuitori: S.C. Prodagro Bian Tel: (057) 288000; S.C. Intermedia S.A. Tel: (057) 256598

S.C. CRISCOM S.A.

cu sediul în Chișineu-Criș, str. Înfrățirii nr. 125, jud. Arad

prin reprezentanții săi legali, anunță pentru data de 14.07.1999, licitație pentru platforma Ceremac din localitate.

(659285)

TAXI MIRKO - MILI

Tel. 230-530; 230-730

NON STOP

◆ **Angajează 2 (două) dispecere.** Pot să se prezinte pentru angajare și absolvenți de liceu cunoscători ai străzilor orașului Arad, cu dicție și auz fără probleme.

◆ **Angajăm 3 (trei) șoferi taxi** cu mașină proprie.

Informații suplimentare la tel. dispeceratului.

S.C. RESCO S.A. Arad

● **Vinde** - mobilier comercial (mese, scaune, canapele plus, rafturi depozit)
- dotări bucătării, cantine (obiecte inox)

● **En-gros** mărfuri alimentare - preț distribuitor prin depozitele:
- Episcopiei 32
- „Flora" - Micălaca
- P-ța Romană
- Complex „Stadion" - lângă autoservice UTA

Informații: tel. 281970, 281312
- str. Eminescu nr. 4

(5213865)

VARBITTOUR TRAVEL AGENCY - TOUR OPERATOR

SUNAȚI-NE PE NOI PRIMA DATĂ!

VĂ OFERIM BILETE DE AVION DUS-ÎNTORS CU PLECARE DIN TIMIȘOARA, BUDAPESTA SAU BUCUREȘTI PE ZBORURILE COMPANIILOR AUSTRIAN AIRLINES, MALEV, KLM, BRITISH AIRWAYS SAU PE ORICARE ALTĂ COMPANIE PREFERATĂ DE DUMNEAVOASTRĂ

ZBURAȚI PRIN VARBITTOUR TRAVEL AGENCY

la prețuri aflate la ... cea mai joasă altitudine !

- NEW YORK, WASHINGTON - 420 USD
- ATLANTA, DALLAS, DETROIT - 465 USD
- MIAMI, TAMPA - 465 USD
- LOS ANGELES, SAN FRANCISCO - 554 USD
- TORONTO, MONTREAL - 420 USD
- BELFAST, BRISTOL, BIRMINGHAM, EDINBURGH, GLASGOW, MANCHESTER - 229 USD
- SYDNEY, MELBOURNE - 685 USD
- AMSTERDAM, BRUSSEL - 192 USD
- BOLOGNA, FLORENTA, GENOVA, TORINO, VENEȚIA - 256 USD
- MILANO, ROMA - 232 USD
- LISABONA, PORTO - 273 USD
- PARIS - 216 USD
- DUBLIN - 229 USD
- MALAGA - 299 USD
- BREMEN, FRANKFURT, HAMBURG, HANOVRA, DORTMUND, DUSSELDORF, COLOGNE - 197 USD
- BARCELONA - 217 USD
- ATENA - 167 USD
- TEL AVIV - 234 USD
- CAIRO, LARNACA - 201 USD

CLIENȚILOR FIDELI LE OFERIM PROGRAME FREQUENT FLYERS !!!

BUCURAȚI-VĂ DE VACANȚELE D-VOASTRĂ PRIN VARBITTOUR TRAVEL AGENCY - TOUR OPERATOR

GRECIA CIRCUIT - 10 ZILE - 280USD; SPANIA-ANDORA-COASTA DE AZUR-NORDUL ITALIEI - 15 ZILE - 675USD; CIRCUIT GRECIA - ITALIA - 15 ZILE - 650USD;

NOU *Destinație exotică INDONEZIA - INSULA BALI*

INDIVIDUAL: transport avion dus-întors din Timișoara; 11 nopți cazare cu mic dejun; transferuri la/de la aeroport; 5 excursii; prețuri între 1.282 USD/pers. - 1.848 USD/pers.

GRUP: plecare în 31.08.99; transport avion dus-întors din Timișoara; 7 nopți cazare INSULA BALI, hotel *****AEROWISATA SAHUR BEACH, cu demipensiune; INSULA LOMBOK , hotel***** SENGGIGI BEACH, cu demipensiune; avion Insula BALI - Insula LOMBOK și retur; transferuri la/de la aeroport; preț 1.727 USD/pers.

ALTE SERVICII: ● TRANSPORT CU AUTOCARUL ÎN AUSTRIA, GERMANIA, ELVEȚIA - DOUBLE T ● ASIGURĂRI MEDICALE - AIG - ● CĂRȚI VERZI ● TRANSPORT TIMIȘOARA - AEROPORT BUDAPESTA *la cele mai mici prețuri*

HEAD OFFICE: ● Timișoara, str. Alba Iulia nr. 2, Tel: +40(0)56/221400, Tel./Fax: +40(0)56/221401
BRANCH OFFICES ● KAPA CENTER: str. Ialomița nr.6, tel. 283625 ● ARAD, B-dul Revoluției 85, Tel. +40(0)57/211818;
E-mail: startour@mail.dnttm.ro

S.C. M.I.G S.R.L.

DEPOZIT MATERIALE DE CONSTRUCTII
Str. Păduri colț cu Eftimie Murgu Tel: 057 - 256189

VINDE:

FIBREMA UNGARIA

BLOCURI CERAMICE
30 X19 X 19, 36 X 21,5 X 19

ROCKWOOL- VATĂ MINERALĂ

VINDE SI MONTEAZĂ:

AKVALINE UNGARIA

Membrane bituminoase cu bitum aditivat

KNAUF - Plăci Gips - carton - Profile - Accesorii

ASIGURĂM TRANSPORT

Mobel Star

Calea Timișorii nr. 28

VĂ OFERĂ:

La cea mai bună calitate
Electroplușuri Canada-SUA
PLUȘURI AUTO ● IUNI ● IMITAȚIE PIELE
Prețurile noastre combat orice ofertă cu 5%
PRODUCEM: Mobilier de Bucătărie
Colțare de Bucătărie-Dormitoare
Mobilier la Comandă - Decorațiuni interioare
TEL/FAX: 057/287566; 092/295344

SC MODCONS SRL VĂ OFERĂ

OB 37 (toate dimensiunile) - 4.700 lei/kg
PC 52 (toate dimensiunile) - 4.900 lei/kg
Laminate - 4.900 - 5.200 lei/kg
prin depozitul din Arad, str. Poetului nr. 105, tel. 247800, zilnic între orele 8-16.
Prețurile conțin TVA-ul.
Căutați-ne! Nu veți regreta!

(5213857)

VREI SĂ TE GOSPODĂREȘTI? CAUTĂ MAGAZINUL

LANȚUL-SANEX

ARAD, CALEA TIMIȘORII NR. 39 TEL. 287776/287340
ORAR ZILNIC 8-18; SÂMBĂTA 9-13

UN MAGAZIN UNDE GĂSEȘTI DE TOATE!

ARTICOLE UZ GOSPODĂRESC: LOPEȚI, CUIE, SCULE, VOPSELE, PENSULE
ARTICOLE UZ CASNIC: BOILERE, SOBE, HIDROFOARE, CABLURI, BECURI, PRIZE, CORPURI ILUMINAT, CAZANE BAIE ETC.
MATERIALE PENTRU INSTALAȚII: SANITARE, APĂ ȘI GAZ, GRESIE ȘI FAIANȚĂ, ȚEVI PVC, ȚEVI NEGRE ȘI ZINCATE, CORNIER, TABLĂ NEAGRĂ ȘI ZINCATĂ, VATĂ MINERALĂ, MEMBRANĂ BITUMINOASĂ ETC.
OFERTĂ DE SEZON:
- FOLIE SOLAR - 19.900 LEI/KG; - INCUBATOR 60 OUĂ - 349.000 LEI; - PLASĂ GARD - 14.500 LEI/KG; - JGHEAB PVC - 14.500 LEI/M; - CUIE- 9.000 LEI/KG

NU UITA! GĂSEȘTI ORICE!

(659141)

Nou serviciu de taximetrie

Taxi ANCA

În Arad, funcționează un nou serviciu de taximetrie:

Taxi ANCA

Telefoane 222222; 233333, Tarif **2490 lei/km.**

PENTRU ORICE RECLAMAȚIE VĂ ADRESAȚI LA DISPECERAT

➨ Încadrăm taximetriști serioși cu mașină proprie.

AVEȚI BURUIENI PROBLEMĂ ÎN CULTURA DE PORUMB?

AECTRA

VĂ OFERĂ SOLUȚIA:

TITUS

Cultura dumneavoastră de porumb a fost invadată de pir, mohor, costrei, adevărate buruieni problemă. Nu și pentru specialiștii noștri. Ei vă oferă **tehnologiile AECTRA**, cele mai bune soluții pentru culturi profitabile. Aveți acum **TITUS** pentru culturile de porumb.

- Erbicidul postemergent ce vă permite să vedeți ce tratați, eliminând buruienile definitiv;
- Acționează imediat după aplicare, distrugând complet buruienile de la primul pas;
- Cel mai profitabil erbicid comparativ cu erbicidele similare.

Acum e timpul să comandați erbicidul **TITUS** - prima și ultima soluție de la **AECTRA** pentru cultura de porumb.

Au fost vreodată buruieni aici? Categoric nu!

TITUS este marcă înregistrată DUPONT

CAUTĂ SEMNUL

Sediul central: 01/ 312.27.89
Reprezentant local: GHEORGHE BENEA 094.657.710

AECTRA

VÂNZĂRI APARTAMENTE O CAMERĂ

Vând apartament 1 cameră, zona Tic-Tac, preț negociabil. Telefon 243509. (15832)

Vând garsonieră confort I, aranjată, zona 300, preț 11.500 DM. Telefon 271385. (16066)

Vând garsonieră confort II, Fortuna. Telefon 094.266.220. (16240)

Vând garsonieră Grădiște. Telefon 237065, seara. (15883)

Vând apartament o cameră, str. Bușteni nr. 14, et. I, ap. 18, 14.500 DM. Telefon 237322. (16139)

Vând urgent garsonieră, confort 3, Fortuna, preț 3.000 DM. Telefon 237530 sau 272112, după ora 16. (16142)

Vând garsonieră confort I, Miorița, bl. 230, et. I, ap. 43, 9.500 DM. Telefon 220132. (16173)

VÂNZĂRI APARTAMENTE DOUĂ CAMERE

Vând urgent apartament 2 camere, zonă bună; îmbunătățit; preț negociabil. Telefon 235784; 094.592.290. (16203)

Vând apartament 2 camere, zona III, Micălaca. Telefon 268476, după ora 15. (15743)

Vând (schimb cu București) apartament 2 camere, confort II, toate îmbunătățirile. Telefon 272290. (15788)

Vând apartament 2 camere, decomandate, îmbunătățiri, zona 300, Micălaca. Telefon 267293. (16169)

Vând apartament 2 camere, central, preț avantajos. Telefon 270884. (15954)

Ocazie! Vând apartament 2 camere, Vlaicu, etaj bun, îmbunătățit, preț 11.000 DM. Telefon 270856. (16249)

Vând apartament două camere, Vlaicu, bl. Z.28, sc. C, 20.000 DM. Telefon 211476. (16262)

Vând apartament 2 camere, decomandat, parter înalt, îmbunătățit, scurgere separată, telefon, cablu TV, zona 300. Telefon 266975. (15257)

Vând apartament 2 camere, et. II, zona Podgoria (vizavi de Catedrală), gaz, telefon, balcon închis, preț 29.500 DM, negociabil. Telefon 234693, 092 397 411. (15572)

Vând apartament 2 camere, preț negociabil. Telefon 255133. (15636)

Vând apartament 2 camere, decomandate, bucătărie mare, parchet, faianță. Telefon 270872. (13710)

Vând urgent, în Ineu, apartament 2 camere, et. III, super ocazie. Telefon 511966. (5215816)

Vând apartament 2 camere, et. I, central, 28.000 DM. Telefon 253022 sau 094 264 760. (16189)

Vând apartament 2 camere, decomandate, Calea Romanilor. Telefon 462404, seara. (16216)

Vând apartament 2 camere, Micălaca, bl. 504, parter. Informații telefon 264562 și 561768. (3629461)

Vând apartament 2 camere, Piața Mihai Viteazul, 19.000 DM. Telefon 279191. (16282)

Vând (schimb) apartament la casă (3 familii în curte), 2 camere, anexe și dependințe, cu îmbunătățiri multiple, gaz, apă, canalizare, telefon, satelit, 21.000 DM, negociabil cu casă 3 camere, ofer diferența. Telefon 284666, după ora 16. (16284)

Vând apartament 2 camere, et. II, în Vlaicu, 11.500 DM. Telefon 247676. (16296)

Vând apartament 2 camere, confort II, zona Vlaicu, preț convenabil. Telefon 282654. (16303)

Vând apartament 2 camere, zona 300, Faleză, îmbunătățit, modificat și mobilat (nemobilat), ultramodern. Telefon 249672 sau 092 231 343. (16327)

Vând apartament 2 camere, Miorița. Telefon 262157. (16336)

Vând urgent apartament 2 camere, Fortuna, preț 10.500 DM. Telefon 242960. (16374)

Vând foarte avantajos, apartament 2 camere, confort I, îmbunătățit. Telefon 092.-673.879; 256859. (16379)

Vând apartament 2 camere, Vlaicu, et. I, cu garaj, preț informativ 18.500 DM. Telefon 241255. (16387)

Vând apartament 2 camere, decomandate, garaj, îmbunătățit, bl. 349. Telefon 260627.

VÂNZĂRI APARTAMENTE TREI CAMERE

Vând apartament 3 camere, decomandate, str. Plopilor, bl. A43-44, Arad. Telefon 246680.

Vând apartament 3 camere, zona Polivalentă, etaj 7/8, multiple îmbunătățiri, 31.000 DM. Telefon 235784; 094.592.290. (16203)

Vând urgent apartament 3 camere, decomandat, Micălaca, 16.500 DM negociabil. Telefon 235784; 094.592.290. (16203)

Vând apartament 3 camere, str. 6 Vânători; îmbunătățit. Telefon 259685. (15199)

Vând apartament 3 camere, zona UTA, et. II. Telefon 286225. (15817)

Vând apartament bl. Z.23, 3 camere, decomandat, îmbunătățiri. Telefon 094.607.237. (15789)

Vând apartament 3 camere, zona centrală, preț rezonabil. Telefon 270884. (15954)

Vând urgent sau schimb cu garsonieră în Alfa, apartament 3 camere, zona 700. Telefon 210399. (39284)

Vând apartament 3 camere, decomandat, vedere pe ambele părți. Telefon 270872. (13710)

Vând apartament 3 camere, decomandat, et. I, 96 mp, Micălaca-Orizont. Telefon 269432. (16059)

Vând apartament 3 camere, Samantha, urcător. Telefon 531394. (16153)

Vând apartament 3 camere, et. II, Alfa. Telefon 094 264 760. (16189)

Vând apartament 3 camere, la casă, cu gaz, grădină. Telefon 248535. (16290)

Vând apartament 3 camere, zona Alfa, îmbunătățit. Telefon 277880, după ora 17. (16298)

Vând apartament 3 camere, parter, str. T. Vladimirescu. Telefon 270884. (15954)

Vând apartament 3 camere, Piața Spitalului, ultramodernizat, bl. 1B, et. 7, ap. 28. Telefon 270688, după ora 20.30; 094 592 275. (16333)

Vând apartament 3 camere, zona UTA, bl. Z27, et. 4/4, preț 20.000 DM, negociabil. Telefon 233930. (16338)

Vând convenabil apartament 3 camere, decomandate, et. I. Telefon 262575. (16384)

Vând apartament 3 camere, Samantha, tot confortul, Polivalentă. Informații telefon 094.693.497; 092.203.156. (16405)

VÂNZĂRI APARTAMENTE 4-5 CAMERE

Vând 2 apartamente 4-5 camere, zonele Vlaicu, Z-uri și Micălaca zona 500; 25.000 DM; 27.000 DM negociabil. Telefon 235784; 094.592.290. (16201)

Vând apartament 4 camere, ultracentral, (asociație) garaj, privatizare. Telefon 057-280656. (15814)

Vând apartament 4 camere în orașul Lipova, stil occidental, geamuri, uși, balcon termopan, preț 15.000 DM, negociabil, ocazie. Telefon 277722 sau 094.228.120. (16211)

Vând (schimb) apartament 4 camere, Micălaca 500, et. III, 25.000 DM. Telefon 264060. (16202)

Vând apartament deosebit, 5 camere, Micălaca, zona Miorița. Telefon 094.661.712. (16198)

Vând apartament 4 camere, garaj, Miorița, 27.000 DM, negociabil. Telefon 262961. (16009)

Vând apartament 4 camere, decomandat, Vlaicu, preț convenabil. Telefon 235331. (15640)

Vând apartament 5 camere, Mioriței, et. IV, multiple îmbunătățiri, pereți modificați, gresie, faianță, preț 32.000 DM. Telefon 259716. (15991)

VÂNZĂRI CASE

GROS, OVAL

Vând VILĂ, construcție nouă, 2 etaje, 2 apartamente, confort deosebit, TOATE FACILITĂȚILE. Telefon 285485, 278927. (16243)

Vând casă cărămidă, zonă bună spațioasă, toate utilitățile, grădină, preț avantajos. Telefon 235784; 094.592.290. (16203)

Vând casă 3 camere, Micălaca sau schimb cu apartament 3-4 camere + diferență. Telefon 265843.

Vând (schimb) casă, tot confortul, accept variante, Pîrneava. Telefon 250754. (16408)

Vând casă, Aradul Nou, 3 camere, anexe, grădină mică, 21.000 DM, negociabil. Telefon 094 246 768. (15655)

Vând casă în Mîndruloc nr. 193, preț 25.000 DM, negociabil. (15827)

Vând casă în Vladimirescu str. V. Milea nr. 13, preț 40.000 DM, negociabil. (15827)

Vând casă, Grădiște, 4 camere, gaz, str. V. Moga nr. 38. Telefon 224061. (15739)

Vând casă Vladimirescu central, 4 camere, tot confortul. Telefon 255981; 092.284.409. (16028)

Vând casă cu grădină mare, comuna Șagu, nr. 313/A. Informații telefon 282631. (15873)

Vând casă mare Cuvin, nr. 4, cu: 4 camere, bucătărie, baie, hol, debara, 2 magazii mari, pivniță mare cu boltă, + grădină 28 arii. Informații Cuvin nr. 423/A, familia Roșca V. sau familia Sopt. C. Telefon 057-461205. (15530)

Vând casă 8 dormitoare, 6 băi, 3 bucătării, 4 livinguri, balcoane, 2 garaje etc, la cheie, zona Miorița, 280.000 DM negociabil. Telefon 092.292.559. (15663)

Vând casă Piața Soarelui, 1.000 mp, 6 camere, cu gaz, apă, 2 spații comerciale. Telefon 092.292.559. (15663)

Vând casă mare cu grădină, în Curtici central, preț negociabil. Telefon 464292. (16138)

Vând casă în Vladimirescu, str. Eroilor nr. 4, vizibilă zilnic, după ora 18. Telefon 233709, între orele 7-9, luni-vineri. (16137)

Vând casă mare, grădină, apă, în comuna Șagu nr. 634, jud. Arad. Telefon 057-266007; 094.577.956. (16186)

Vând casă mare, grădină 1400 mp, garaj, 80.000 DM. Telefon 238031. (16078)

Vând urgent casă mică, 750 mp, str. Corbului nr. 24, 7.500 DM. (16274)

Vând urgent casă 2 camere, dependințe, grădină, în Micălaca, negociabil. Telefon 275036. (16204)

Vând casă cu grădină în Cuvin, 2.400 mp, anexe, ocupabilă imediat, preț negociabil. Telefon 057-265390, 092 251 535. (15690)

Vând casă cu etaj, cu multiple îmbunătățiri, 5 camere și grădină, zona Grădiște, str. Cehov, preț 65.000 DM, negociabil. Telefon 284666 sau 271097, după ora 16. (16284)

Vând urgent casă 3 camere, gaz, trifazic, anexe etc. Telefon 276962, 250226. (16287)

BB Computer SRL

ARAD Str. N. Bălcescu nr.12 tel/fax: 057-280555, 280666

AUTORIZAT DE CENTRUL NAȚIONAL DE PREGĂTIRE ÎN INFORMATICĂ BUCUREȘTI CPI S.A.

Centrul teritorial de pregătire în informatică
organizează

Cursuri de vară

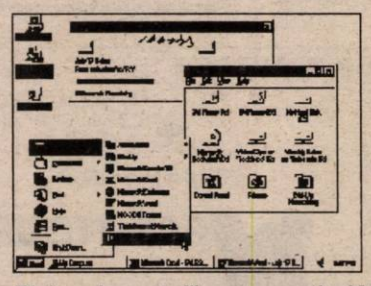

1. Inițiere adulți (Windows 98)
Programat: 30.06.99 după masa
04.08.99 după masa

2. Inițiere copii — grupa A — grupa B
Vârsta: 7-12 ani — 10-14 ani
Programat: 28.06.99 — 12.07.99
Orar: Luni-Vineri 11-13

3. Baze de date FoxPro
Utilizare și programare
Programat: 03.08.99 după masa

Diplomele sunt eliberate cu avizul MINISTERULUI ÎNVĂȚĂMÂNTULUI
Lectorii BB Computer au pregătire superioară și sunt atestați de CPI S.A.

Vând casă mare, 5 camere, gaz, grădină, zona UTA, str. Bucegi nr. 12. Telefon 248535. (16290)

Vând vilă ridicată, în roșu, construcție nouă, Subcetate, str. Diogene nr. 1A, preț avantajos. Telefon 258771, 094 534 726. (16295)

Vând casă în satul Adea nr. 129, curent trifazic. Telefon 222498. (16299)

Vând casă nouă, suprafața construită 140 mp, apă, canal propriu, încălzire centrală pe gaz, garaj, cartier Subcetate. Informații telefon 280704, 092 778 625 după ora 19. (16301)

Vând casă mare, în comuna Livada nr. 250 sau schimb cu apartament 3 camere + diferență. Telefon 412204. (16334)

VÂNZĂRI TERENURI

Vând urgent teren Grădiște, 500 mp. Telefon 253575, 253366, 262400. (16343)

Vând teren intravilan 590 mp, zonă industrială. Informații telefon 257609, orele 16-20. (16133)

Vând 1.500 mp teren în Grădiște, zona vilelor. Telefon 092.275.276. (16171)

Vând teren cu casă veche, 1.100 mp, str. Ivrianu, nr.7. Informații telefon 094.568.863. (16152)

Vând vie cu coină la Ineu. Telefon 264096, 511624. (15680)

VÂNZĂRI AUTO

Vând FIAT UNO, an fabricație 1986, preț 3.200 DM negociabil. Telefon 281802, orele 8-14 sau 094.606.530.

Vând Dacii noi, 0 km. Telefon 094.157.830; 246423. (14484)

Vând cărlige remorcare omologate și remorci dublu ax, noi, cu prelate TIR. Telefon 059-372528 sau 092 430 499. (15347)

Vând Dacia 1300, fabricație 1979, preț 1.300 DM. Telefon 094.150.230. (15577)

Vând Opel Kadett 1,3 GSI, 1986, 4.500 DM. Telefon 057-280656; 057/234069. (15814)

Vând combină Apple, masa 4 m, în lucru. Telefon 094.607.237. (15789)

Vând combină Fortschritt-E517, stare excepțională, masa de tăiere 6 m. Telefon 224061, 094.552.095. (15739)

Vând convenabil Dacia 0 km, orice model. Telefon 094.-391.896; 421145. (15919)

Vând DACII 0 km și pe societate. Telefon 272028, 059-125337, 094 144 278.

Vând (schimb) Nissan Sunny 2.0 Diesel LX combi, stare excelentă, 1993, 13.800 DM, aștept variante. Telefon 276898. (16194)

Vând ARO 10, Cabrio, an fabricație 1991, CIV, model deosebit. Telefon 269607, seara. (16219)

Vând microbuz Ford Tranzit, pentru transport persoane și marfă, înscris, CIV. Telefon 092 758 964. (16057)

Vând ARO 320 motor Brașov, an 1989, comuna Șiria, sat Măsca nr. 188. (16140)

Vând Nissan Sunny 1700 Diesel, 4 uși, an 1988, prin dezmembrare. Telefon 094.-286.131. (15802)

Vând urgent Dacia nouă, 0 km, vizibilă str. M. Eminescu nr. 54. Telefon 092.203.237. (15643)

Vând autoizotermă (frumoasa americană), 3,5 tone perfectă stare funcționare, 16.000 DM negociabil. Telefon 094.700.397; 280196; 252860. (15098)

Vând mașină Volkswagen LT 50, an 1991, înmatriculată. Telefon 531576. (16154)

Vând camion Bucegi cu motor tractor, persoană fizică. Telefon 469140. (5213513)

Vând urgent Dacia Break, 1988 și Subaru minibus. Telefon 252046. (16227)

Vând ARO 243, 4x4, str. Progresului nr. 22 A, seara. Telefon 278941. (16294)

Vând Dacia 1310 TLX (1989), 5 viteze, stare foarte bună, preț 2.800 DM, negocbail. Telefon 247046, 274834. (16286)

Vând Dacia 1310, 87, 2.300 DM, negociabil. Telefon 223756. (16316)

Vând Dacia 1310, an fabricație 1989, stare foarte bună, preț 2.400 DM, negociabil. Telefon 263801. (16315)

Vând Fiat Regata Turbo Diesel, neînmatriculat, preț 1.000 DM, negociabil. Telefon 263801. (16315)

Vând Dacia 1310, an 1997, stare bună. Telefon 474876 sau 473669, orele 18-23. (3718981)

Vând talon BMW bot rechin 320M. Telefon 277322. (16325)

Vând Fiat Rimto Diesel, înmatriculat p.f., an 1982, preț 3.900 DM. Telefon 277322. (16323)

Vând Volvo 440 1,8i, an 1994, înmatriculat, original 65.000 km, preț 12.400 DM. Telefon 094 592 275 sau 270688. (16330)

Vând convenabil (schimb) DACIA CAMIONETĂ, carosată, dotări suplimentare. Telefon 094 253 142. (16337)

Vând combină păioase, germană, masa 2,80 m. Telefon 256349. (16362)

Vând combină Claas Mercator, motor Perkins, masa 3 m, în stare perfectă de funcționare, preț informativ 12.000 DM, negociabil. Telefon 092.485.886. (3629601)

VÂNZĂRI ELECTRO

Vindem o mare gamă de TELEVIZOARE COLOR (100 modele); prețuri convenabile. Telefon 211213; 094.161.486. (16087)

Vând diverse tipuri de TV COLOR, preț 600.000 lei; garanție 6 luni. Telefon 244904, orele 9-17. (15185)

Vând TV color stereo, foarte ieftin. Telefon 211491. (15780)

Vând video Philips 4 capete, model '99, nou, sigilat, garanție, preț 400 DM. Telefon 237123. (16389)

Vând casetofon auto „Panasonic" model '99, sigilat, garanție, preț 1.700.000 lei. Telefon 237123. (16389)

Vând microunde „Daewoo" model '99, nou, sigilat, garanție, preț 1.800.000 lei. Telefon 237123. (16389)

Vând mașină spălat „Whirpool" AWG 650, model '99, sigilată, garanție, preț 5.200.000 lei. Telefon 237123. (16389)

Vând Laptop Siemens Nixdorf, monocrom 4MB RAM, 120 MB HDD, 450 DM. Telefon 094.641.225. (16376)

Vând agregat pentru spălat autoturisme. Telefon 211491. (15780)

Vând ieftin INSTALAȚII SATELIT, BOXE 50 W. Telefon Arad 237471; Ineu 511485. (15200)

Vindem LĂZI FRIGORIFICE, CONGELATOARE, VITRINE, COMPRESOARE 5.000 W, garanție un an. Telefon 281384, orele 8-18. (14882)

Vând în Lipova televizoare color marca Nei, antene terestre pentru PRO TV și Antena 1, produse electrice și electrocasnice, toate noi, garanție între 1-5 ani. Telefon 561426. (5214238)

Vând mașini de spălat automate. Telefon 279582. (14069)

Vând frigider, congelator, combină frig, mașină spălat automată, ladă frig, uscător rufe. Telefon 220926. (16281)

Vând urgent Nokia 5110 + cadou, 300 DM. Telefon 092 684 668. (16277)

Vând imprimantă Samsung SP 2412 cu 24 ace, stare excepțională. Telefon 220445, după ora 15. (16258)

Vând televizor Sony, nou, Trinitron, teletext, telecomandă, preț 650 DM. Telefon 277322. (16323)

Vând TV color Phillips, Grundig, Telefunken, stereo, teletext, telecomandă, negociabil. Telefon 264004. (16321)

Vând aparat înghețată marcă italiană, 3 brațe. Telefon 238228. (16332)

Vând congelator cu 5 sertare, stare foarte bună, 1.800.000 lei. Telefon 252940. (16344)

Vând amplificatoare audio, deck-uri și video-uri, prețuri mici. Telefon 211491. (16339)

VÂNZĂRI DIVERSE

Vând: UȘI, FERESTRE, PAL, PLACAJ, PFL, LAMBRIURI, DUȘUMELE, PLASĂ RABITZ, CUIE, FIER BETON, ȚEVI, PROFILE TERACOTE, VOPSELE, BCA, ȚIGLĂ, VAR 22.500 lei/ sac; CIMENT 45.500 lei/ sac; MEMBRANE BITUMINOASE, VATĂ MINERALĂ; str. Pădurii, nr. 69, orele 8-17. Telefon 211272. (16072)

Vând PLASĂ GARD zincată, orice dimensiuni, PLASĂ RABITZ și CUIE CONSTRUCȚII, str. Vrabiei nr. 4. Telefon 289997, 275701, 094.558.552. (10939)

Vindem avantajos TV, combine și lăzi frigorifice, frigidere, mașini de spălat, videouri, receptoare satelit, biciclete, anvelope auto, diverse dimensiuni. Arad, telefon 563027. (14103)

Vând BOLȚARI, 4 modele; PAVELE, BORDURI etc. Telefon 245689. (14805)

Vând en-gros, haine second-hand, import Germania, baloți 50 kg, pe categorii, calitate excepțională. Telefon 094.-783.436. (15779)

Vând BOLȚARI BETON, dimensiunile 32x20x15, 50x20x20, 50x20x15. Telefon 288668. (16102)

Vând mobilă Altdeutsch, mese birou, uși lemn, radiatoare electrice. Telefon 276898. (16194)

Vând BCA 565.000 lei/mc; CIMENT 44.000 lei/sac; VAR 21.000 lei/sac. Telefon 094.524.456; 054/211807. Sunați și nu veți regreta! (f, 0659227)

Vând banc centricubat pompe injecție; mașină sifon; mașină măcinat boia; containere metalice și filtru vin cu plăci. Informații telefon 422004. (f, 0659270)

Vând cutii de carton. Informații la telefon 422004. (f, 0659270)

Vând 4 bucăți traverse pod, 8 metri lungime. Informații telefon 422004. (f, 0659270)

Vând EUROBOLȚARI TERMOIZOLANȚI 300x250x200, cu garanție, 3.600 lei/bucata; 1 mc - 240.000 lei. Telefon 281491; 092.381.750. (15882)

Vând dormitor Ludovic, alb, sigilat, pentru export, 12.500.000 lei. Telefon 281195. (16086)

Vând aparat înghețată 1 brat, conservator înghețată, expresso cafea 3 brațe, 1 biliard. Telefon 092 758 964. (16057)

Vând garaj metalic 6/4 autorizat, 1.900 DM, negociabil. Telefon 262680. (15921)

Vând instalații de sonorizare pentru biserici, comlete sau pe componente. Telefon 232908. (16277)

Vând țevi metalice 8-9 m, 10 buc geam autobuz. Telefon 211146. (16181)

Convenabil! Vând biciclete, toate tipuriile. Telefon 279582. (11338)

Vând LEMNE FOC TĂIATE, esență tare, orice cantitate. Telefon 276488.

Vând ouă prepelită, cu instrucțiuni. Telefon 289966, 248064. (16289)

Vând dormitor de nuc, dulapuri, cuptor electric, colecție de timbre, geam cu 2 canate. Telefon 248535. (16290)

Vând lucernă (2.000 mp) și iarbă (2.500 mp) pe picior în grădini. Telefon 237777. (16285)

Vând dormitor Louis Phillipe, sufragerie și bibliotecă Nina, colțar, dulapuri diverse, mobilă bucătărie. Telefon 279191. (17288)

Vând motoretă Mobra, piese de schimb, motor trifazic, drujbă românească. Telefon 222498. (16299)

Vând, la prețul oferit: mașină tricotat Singer, nouă; congelator ladă 420 lt, mașină electrică de gătit. Telefon 285514. (16314)

Vând grâu 8 to, 2.000 lei/ kg. Telefon 281994. (16312)

Vând un tub oxigen. Telefon 275473, după ora 19. (16302)

Vând convenabil: CAZAN ȚUICĂ, 100 lt; MOTOARE TRIFAZICE, VANĂ. Telefon 094 253 142. (16337)

Vând tejghea tâmplărie, stare bună. Telefon 236781. (16368)

Vând garaj, negociabil, zona bl. 561. Telefon 259561. (16378)

Vând mobilă tineret, cuier hol cu dulapuri, Jawa 125 cmc, echipament camping, candelabru, mașină cusut, pick-up Tesla cu boxe. Telefon 259561. (16378)

CUMPĂRĂRI TERENURI, IMOBILIARE

Cumpăr urgent apartament 1-2 camere; prefer centru, Micălaca; Vlaicu; la preț rezonabil. Telefon 235784; 094.592.290. (16203)

Cumpăr urgent apartament 2 camere, în Micălaca, Vlaicu sau Alfa, ofer 12.000 DM. Telefon 253326. (13710)

Cumpăr teren intravilan pentru construcție, cu posibilități apă, curent, gaz. Telefon 253326. (13710)

Cumpăr urgent apartament o cameră sau garsonieră confort I, centru, Vlaicu, Micălaca. Telefon 270872. (13710)

CUMPĂRĂRI ELECTRO

Cumpăr casă de marcat obișnuită. Telefon 273944 sau 270127. (16340)

CUMPĂRĂRI DIVERSE

Cumpăr berbeci adulți, plata pe loc. Telefon 094 552 162. (15853)

Cumpăr GRÂU panificație, cantități mari, plata pe loc. Telefon 276477. (16256)

CERERI ȘI OFERTE DE SERVICII

Caut CIOBAN LA OI. Ofer condiții bune și salarizare avantajoasă. Telefon 474580.

Angajăm TINERI (18-26 ani), salarizare avantajoasă. Pentru detalii sunați la 211651. (15790)

„P.A.B. ROMÂNIA" angajează MUNCITORI pentru activitatea de construcții: lăcătuși, tinichigii, sudori. Telefon 279988, sediul Arad: str. Grădina Poștei, nr. 1. (15752)

Firma „BIEMME" angajează personal calificat în CONFECȚII; str. Feleacului, nr. 1. Telefon 270061. (16183)

Căutăm fete tinere, DANSATOARE, cunoscătoare limba maghiară, pentru AUSTRIA și UNGARIA. CAZARE, DRUM ASIGURAT. Telefon 0036302049120; 0036/30 987 2921. (16252)

ANGAJĂM AGENȚI COMERCIALI cu mașini proprietate personală. Telefon 280589, luni-sâmbătă. (16245)

„MISTER'S" angajează GESTIONAR cu experiență, absolvent marketing, INGINER CONFECȚII (absolvent IAȘI), DESIGNER, CONFECȚIONERI; PERSONAL CĂLCĂT (experiență). Telefon 279089, Micălaca bl. 304/B. (15777)

Societate comercială CONFECȚII CĂMĂȘI, angajează CONFECȚIONERE calificate; MECANIC mașini Pfaff, salariu sigur - avantajos (incinta Tehnometalica). Telefon 253062; 094.793.002. (15322)

Angajăm SECRETARĂ cunoscătoare de limgă germană/ engleză. Telefon 270520, 092 654 664. (16273)

SOCIETATE DE DISTRIBUȚIE angajează AGENȚI COMERCIALI, salarizare avantajoasă. Condiții: abilități în comunicare, experiența în vânzări constituie avantaj. Trimiteți C.V. fax 285517. Informații telefon 094 554 539. (16232)

SOCIETATE COMERCIALĂ cu profil alimentar angajează VÂNZĂTOARE. Telefon 210677, 094 206 599. (16276)

Angajez BRUTAR cu experiență. Informații str. Pettru Maior nr. 1/8 (Bujac), după ora 19. (16278)

ÎNGRIJESC COPIL și FAC MENAJ. Informații telefon 261306. (16279)

MERKALL, magazin ABC non-stop angajează VÂNZĂTOARE. Telefon 262633. (16307)

Angajăm VÂNZĂTOARE pentru magazin alimentar GABRIELA din Piața Gării. Condiții: liceul economic, aspect plăcut. Informații la telefon 255270, 270790. (16311)

Angajez BRUTARI (carte de muncă), AGENT COMERCIAL (minim 12 clase). Telefon 094 592 017. (16319)

Angajăm VÂNZĂTOARE CHIOȘC non-stop. Telefon 256901. (16331)

Angajăm VÂNZĂTOARE pentru alimentară NON STOP. Telefon 280495. (16233)

Angajăm VÂNZĂTOARE pentru magazin alimentar. Telefon 244680. (16403)

Angajez VÂNZĂTOARE pentru alimentară. Telefon 246053. (16410)

Angajez VÂNZĂTOARE serioasă. Telefon 263237, după ora 19. (16411)

PRESTĂRI SERVICII

„ALFATRANS" transportă marfă 7 tone ARAD spre BUCUREȘTI, taxare singur sens. Telefon 258073; 092.581.729. (16212)

RENOVĂRI APARTAMENTE: zugrăveli, faianțări, gresieri, tencuieli, instalații sanitare. Telefon 248494. (16275)

Firmă, execut: ZIDĂRII, TENCUIELI, ZUGRĂVELI, FAIANȚĂRI, GRESIERI, RENOVĂRI. Telefon 562936. (16060)

NOU!!! „SERGIU GIANINA" execută la comandă: TÂMPLĂRIE aluminiu și PVC; import. Telefon 092.292.559. (15663)

REPAR MAȘINI SPĂLAT AUTOMATE, import, românești. Telefon 236055. (16272)

Executăm: ZUGRĂVELI, TAPETĂRI, FAIANȚĂRI, GRESIERI, calitate deosebită. Telefon 281954. (16271)

ECHIPĂ zidari executăm construcții, montări TERACOTE, orice fel. Nu consumăm alcool. Telefon 274767. (16375)

DIVERSE

CABINETUL MEDICAL „TAHIMED"
efectuează: CONSULTAȚII, ELECTROCARDIOGRAME, ANALIZE LABORATOR, FIȘE ȘCOALĂ, PRESCHIMBARE PERMIS CONDUCERE. str. Miron Costin, bl. B. Telefon 252833. (15865)

DEȚIN SPAȚIU ultracentral, caut ASOCIAT sau COLABORATOR. Telefon 094.592279.

CAUT PARTENER pentru funcționare CASĂ BĂTRÂNI - PRIVATĂ, model occidental. Telefon 092.292.559. (15663)

REGINA MAGIEI din ROMÂNIA este în TIMIȘOARA. Rezolvă orice problemă: dezlegări, vindecări, redresări firme falimentare. Telefon 056-221126; 092.200.147; 092.825.354. (15794)

SA „FURNICA" FIRITEAZ organizează licitație publică, în data de 26 iunie 1999, ora 10, la sediul unității pentru vânzarea a două camioane SRD 6135, SR 113, în staré de funcționare. (16320)

TURISM

ATLASSIB

Efectuează zilnic transport de persoane în GERMANIA, AUSTRIA și FRANȚA, la prețuri accesibile cu autocare moderne.

NOU!!! ITALIA cu tranzit AUSTRIA, SUEDIA cu tranzit POLONIA și UNGARIA la BUDAPESTA.

IMPORTANT! Prin „ATLASSIB" puteți călători în toată EUROPA: BELGIA, OLANDA, DANEMARCA, FINLANDA, NORVEGIA, ANGLIA, SPANIA, PORTUGALIA.

Pentru grupuri organizate, închiriem autocare și microbuze moderne.

„ATLASSIB" efectuează servicii de mesagerie, asigurări medicale și cărți verzi.

TUNISIA, OFERTĂ SPECIALĂ: 29 iunie - 9 iulie, la 545 DM.

Agențiile din centru: telefon 251871 și 252727 și AUTOGARĂ, telefon 270562.

VĂ AȘTEPTĂM, zilnic. (c. 17)

MIRIAM OH

VARA 99
NOI VĂ OFERIM
GRECIA: 01.07 - sejur 13 zile - 213 USD
Cazare + transport
18.07,20.07,01.08,10.08 - 243 USD/pers.
ITALIA: 27.07.-10 zile
350 USD +1.500.000 lei
SPANIA: 13 zile
545 USD + 200.000 lei
LACUL BALATON
La cele mai mici prețuri
TUNISIA
Reduceri de preț pt.29.06
OFERTA SPECIALĂ EFORIE SUD
cazare + 3 mese / zi
21.06 - 27.06.99 700.000 lei / pers.
28.06 - 07.071.000.000 lei /pers.
POLONIA BAZAR
în fiecare luni
BILETE DE AVION
orice destinație
Dumneavoastră alegeți !
Tel:250230,256620

AGENȚIA DE TURISM „SEMO TOUR" ARAD

vă oferă:
- excursie - FRANȚA în 15 IULIE și 17 august 1999
- PREȚURI DE EXCEPȚIE la MAMAIA, NEPTUN, SATURN și EFORIE NORD.
-excursii lunare în EGIPT, ITALIA, SPANIA, GRECIA, ISRAEL, ANGLIA, MAROC, MAREA EGEE, AUSTRIA, FRANȚA; săptămânale în: DUBAI, CHINA și TUNISIA, THAILANDA, INSULELE MALDIVE, MEXIC, la prețuri fără concurență.
-excursii individuale în CROAȚIA și UNGARIA.
- bilete de odihnă și tratament la: FELIX, HERCULANE, OLĂNEȘTI, GOVORA, POIANA BRAȘOV, VORONEȚ, VOINEASA, MAMAIA, NEPTUN.
Informații telefon/ fax 057 - 283311 sau str. Eminescu nr. 13. VĂ AȘTEPTĂM! (c. 1000)

SCHIMBURI

Schimb casă central + apartament 4 camere Vlaicu cu casă 4 camere + diferență. Telefon 277173. (16354)

Schimb casă central, 2 camere, cu apartament 3 camere + diferență. Telefon 277173. (16354)

Schimb apartament 3 camere, et. II, Afa, cu garsonieră sau apartament o cameră, chiar și în aceeași zonă + diferență. Telefon 094 264 760. (16189)

ÎNCHIRIERI

Doresc să închiriez locuință (ne)mobilată. Telefon 235784, 094.592.290. (16203)

Închiriez (ofer) locuință (ne)mobilată și spații pentru birouri. Telefon 235784; 094.-592.290. (16203)

Închiriez 2 spații comerciale în Arad, Bd. Revoluției. Relații suplimentare, telefon 094.-555.686. (15154)

Ofer pentru închiriere garsonieră amenajată deosebit, 120 DM, anticipat 6 luni . Telefon 281195. (16086)

Ofer spre închiriere spații comerciale 100 mp, centru Vladimirescu (lângă Primărie), amenajat magazin. Telefon 092 758 964. (16057)

Ofer spre închiriere apartament 2 camere, mobilate, Micălaca. Telefon 253013. (16366)

Închiriez (vând) pe termen lung spațiu comercial neamenajat, în str. M. Eminescu nr. 73. Telefon 233148. (16308)

Închiriez sau cumpăr o grădină în Șistarovăț sau Zăbalț. Telefon 285480. (16309)

Dau în chirie ultracentral, apartament 2 camere, mobilat, tot confortul. Telefon 285514. (16314)

Primesc o fată în gazdă. Telefon 284933. (16317)

Ofer spre închiriere în Chișineu Criș, spațiu comercial central. Telefon 520664, după ora 15. (5213399)

Închiriez casă 100 DM, plata anticipat. Telefon 288861. (16322)

Ofer spre închiriere garsonieră mobilată, central. Telefon 094 604 075. (16329)

Închiriez apartament 2 camere, Micălaca. Telefon 285730, după ora 16. (16342)

Familie dorim să închiriem o cameră, în Șofronea, oferim 30-80 DM, lunar. Informații bl. 1, ap. 5, Șofronea sau telefon 222391, după ora 16. (16347)

Caut să închiriez apartament una cameră sau garsonieră, central. Telefon 245396, mobil 094 184 050. (16363)

Căutăm pentru închiriat spațiu producție, suprafață 400 mp. Telefon 217471, 094.-577.033. (16392)

Subînchiriem 40 mp SPAȚIU COMERCIAL, ultracentral, Arad, 16 USD/mp. Relații la telefon 283838, orele 9-15. (16377)

PIERDERI

Pierdut certificat de înregistrare fiscală „GENERAL ROLLET Asociația familială" cod fiscal 10704151/23.06.-1998, emis de Ministerul Finanțelor. Îl declar nul. (16292)

Pierdut carnet șomer nr. 28200 eliberat de DMPS Arad, pe numele Cristea Ioan. Îl declar nul. (16324)

† DECESE †

Cu mare durere anunțăm moartea neașteptată a iubitei noastre soție, mamă, bunică iubitoare, cea care a fost
PĂTRUȘCĂ ELENA GEORGETA,
la vârsta de 66 ani. Înmormântarea va avea loc, miercuri, 23 iunie 1999, ora 14, la Cimitirul Eternitatea. Dumnezeu să te odihnească în liniște și pace. Familia veșnic îndurerată și îndoliată.

Cu adâncă durere anunțăm încetarea din viață, a iubitei noastre
BUHĂIANU ZINUȚA,
care a fost mamă, fiică, soție, în vârstă de 49 ani. Înmormântarea va avea loc de la Capela Cimitirului Micălaca, azi, 22 iunie 1999, ora 16. Familiile veșnic îndoliate: Buhăianu, Stepan și Muț.

Cu adâncă durere anunțăm încetarea din viață după o grea suferință a iubitului nostru soț, tată și bunic, dr. adv.
POP C. IOAN,
la data de, 17 iunie 1999. Înmormântarea a aveut loc în Canada. Familia îndoliată.

Cu profundă durere anunțăm încetarea din viață a scumpului nostru soț, tată și bunic BARBUL VALERIU. Înmormântarea va avea loc, miercuri, 23 iunie 1999, la Cimitirul Eternitatea (ora în ziarul de mâine). Soția, fiicele și nepoții.

Cu adâncă durere anunțăm încetarea din viață după o grea suferință, de 5 luni a
IEROMONAHULUI ARSENIE RADU
(din Deva). Slujbă de înmormântare se va oficia la Biserica Ortodoxă din cimitirul Pomenirea Arad, miercuri, 23.06.99, orele 13,00.

SERVICII FUNERARE

SC „NOSFERATU" SRL,
este alături de dumneavoastră în momentele grele, asigurând SERVICII FUNERARE COMPLETE în condiții de calitate occidentală (inclusiv SPĂLAT, ÎMBĂLSĂMAT; ORGANIZĂM POMENI) la prețuri minime. OFERTĂ SPECIALĂ: sicriu brad, respete, cruce, 750.000 lei. Str. Ghiba Birta nr. 26; telefon 270437; 094 554 874, NON-STOP. Transportul pe raza localității este gratuit!!! (c. 978)

POMPE FUNEBRE
NON-STOP
RO-STYL-COMPANY
str. M. Eminescu nr. 4,
telefon 057-211929, 094.-537.715; 094.558.712.
totul într-un singur loc:
*SPĂLAT-ÎMBRĂCAT (100.000 lei-250.000 lei)
* ÎMBĂLSĂMAT-COSMETIZAT (250.000-500.000 lei)
*SICRIE 10 modele (400.000 lei-2.800.000 lei)
* LENJERIE deces- 7 modele (160.000 lei-600.000 lei)
*CRUCI, LUMÂNĂRI...
TRANSPORT în ARAD GRATUIT.
Fiind producători, calitatea, operativitatea și prețul înlătură concurența. (c)

† CONDOLEANȚE †

Colectivul SC „MONA UNIC" SRL este alături de șefa lor, STAN SÎNZIANA în marea durere pricinuită de decesul tatălui și transmite sincere condoleanțe. (16280)

Sincere condoleanțe nepotului Buhăianu Gheorghe la decesul soției BUHĂIANU ZINUȚA. Mătușa Melania. (16364)

Mulțumim rudelor, prietenilor, vecinilor și colegiilor de la Intercontinental Astoria, Infoton și Centrul de Calcul, care au fost alături de noi în dureroasa încercare pricinuită de dispariția celei care a fost
ROZALIA BIRO.
Familia BIRO. (16388)

Angajații Societății Comerciale „VOLANUL" SA sunt alături de colegul lor PASCARIU DAN în greaua încercare pricinuită de moartea tatălui său. (16373)

† COMEMORĂRI †

Azi, 22 iunie, se împlinesc 5 (cinci) ani de la moartea fiului meu,
STELIAN MOȚIU.
Timpul care trece nu poate alina durerea din sufletul meu. Dumnezeu să te odihnească în pace! MAMA. (16136)

Se împlinesc 5 ani de la decesul lui
BĂNĂȚAN LUCIAN,
din Pecica. Te plâng cu lacrimi și dor, cei care te-au iubit. Mama, surorile: Stela, Țița și familiile. (5213514)

Distribuitor Autorizat dialog

Aici ai de unde alege!

850.000 LEI

pretul este valabil pentru conactare la Dialog 50, 150 sau 300 si are TVA inclus

BOSCH 608

950.000 LEI

pretul este valabil pentru conactare la Dialog 50, 150 sau 300 si are TVA inclus

ERICSSON GA 628

Vino cu telefonul tău, abonează-te si vei primi BANI!

Între 100.000 si 300.000 lei, în functie de abonament!

La doi ani de Dialog, o ofertă excepţională!

2 ani de Dialog pentru tine

Conectare gratuită la toate tipurile de abonament!

Vorbeşti două luni de două ori mai mult pentru că în primele două luni ai dublul minutelor din abonament!

Goldstern GSM

Timisoara
Str. Eugeniu de Savoya 12
telefon **056-199.662**

Arad
Bd. Revolutiei 43
telefon **057-28.38.38**

S.C. BODIMAR IMPEX SRL ARAD

Tel. 057/270078; 270079
în incinta Depozitului de lângă podul din Grădiște

Vă oferim:

- Ciment 45500 lei/sac; Var 22500 lei/sac;
- Ipsos; Aracet; Glet; Bitum; Binale;
- Ciment autonivelator;
- Plăci azbociment 38000lei/buc.
- „Vaporex" (contra igrasiei);
- Plăci „Bituwell" (import Germania);
- Plăci policarbonat - transparente - (Import Germania);
- Fibra de sticlă (Import Italia);
- Plăci „KNAUF" de 9,5 = 39500 lei/mp. de 12,5 = 41500 lei/mp. pt. umezeală de 12,5 = 61500 lei/mp.
- Vată minerală de 5 cm. = 22000 lei/mp.
- Polistiren de 2 şi 5 cm. espandat şi extrudat;
- Cărămidă de sticlă transparentă 38500 lei/buc. (5 sortimente - din gama SOLARIS)
- Cărămidă de sticlă colorată 61000 lei/buc. (5 sortimente - din gama SOLARIS)
- Membrane bituminoase „BITUBIT" (Import Ungaria);
- Folie protectoare sub tigla 13000 lei/mp.;
- Parchet laminat (6 sortimente);
- Lambriuri laminate (29 nuanțe);
- Jgheaburi şi burlane P.V.C. (Import Belgia);
- ISOPINK - folie protectoare sub parchet (Import SUA);
- Pavaj curte;
- Marmură; Granit, Mozaic (Ruschita);
- Tavane caserate;
- Cărămidă POROTON;
- Blocuri ceramice (5 sorimente) Import Ungaria;
- B.C.A. 585000 lei/mc. /în Arad);

PREȚURILE INCLUD TVA

(5213884)

BIROTICĂ

Leximis Splaiul Gen. Gh. Magheru Bl. 329B (Micalaca)
Tel./Fax: 057/270111; 270100, Arad

OFERTĂ SPECIALĂ compace COMPUTERS

Trophi 350A
AND K6-2 3D NoW — GARANȚIE 1 AN

-32MB PC-100 SDRAM
-3,2 GB HDD
-4MB AGP SVGA
-Monitor ADI ProVista E33
-Multimedia Kit (CD 40x Sound-Card, Speakers)
-12 luni garantie

Preț 547 $

Imprimantă HP DJ 420C 133 USD garanție 1an.

Preţurile nu includ TVA

S.C. BAZA ATELIERE ŞI TRANSPORT S.A.

ARAD, Str. Poetului nr. 131/A,
telefon 057/289700, 273242, 092/251580, 092/251579, fax 289830;

VINDE:

HALĂ INDUSTRIALĂ 1200 mp

(investiție 1998) cu acces separat, teren aferent 3000 mp., cu utilități asigurate (energie electrică, energie termică, apă, gaz). Informații la telefon: 057/289700, 057/273242, interior 119, 092/251580, 092/251579.

(659238)

Ofertă excepțională!

DACIA LA PREȚ DE UZINĂ

Vindem din stoc toate tipurile de autoturisme DACIA la preț de UZINĂ.
Vă oferim: **Bacia Berlină, Breack, Papuc şi Nova.**
Cei interesați pot vizita şi cumpăra imediat autoturismul dorit din standul

S.C. AUTOSERVICE SRL Arad
Câmpul Liniștii, Nr. 1 (vizavi de vama de interior Arad).
Telefoane: 247535; 092-388166
092-826559; 092-701790.

(659243)

SC MANEX MA SRL

ARAD, STR. GUTTEMBRUNN, NR. 100, TEL./FAX 057-286834
Ascute toată gama de scule pentru prelucrarea lemnului

Vinde:

Blaturi bucătării import Italia

- Lacuri, diluanți, grunduri, vopsele, palux, vopsea SPOR, acetonă;
- Placaje, pal furniruit, placaj furniruit, poliuretan, saltele;
- Pâslă, **carton ondulat**, hârtie ambalaj, hârtie mătase;
- Aracet, prenandez 300, parafină, urelit R şi P;
- Accesorii mobilier, feronerie **BLUM**, şuruburi pentru lemn, capete pentru înşurubat PZ1 şi PZ2;
- Scule pentru prelucrarea lemnului, discuri diamantate;
- Abrazive, pietre polizor, discuri abrazive, baiț, colorant lac, cepuri lemn, piulițe.

Deschis luni-vineri, între orele 8-16.

(5213895)

INTERNAȚIONAL COMPUTER SCHOOL

anunță noi serii de cursuri

- **OPERATOR CALCULATOR - 28 iunie**
- **CONTABILITATE - 6 iulie**
- **INIȚIERE LB. ENGLEZĂ - 5 iulie NOU !**
- **INIȚIERE CALCULATOARE - 29 iunie**

Pentru copii clasale I-VIII, 40 ore = 150.000 lei, AVIZATE MEN
Plata în 3 -4 rate!
ICS - IIRUC Arad, tel. 230309 orele 8 - 20.

(5213882)

S.C. „Bendea" S.R.L.

VINDE PRIN MAGAZINELE DIN ARAD

B-dul Revoluției, nr. 26-38, telefon: 231853
• Liviu Rebreanu, nr. 68, telefon: 250905
la cele mai mici prețuri

- GRESIE cal. I - 88.000 lei/ m.p.
- FAIANȚĂ - 68.000 - 73.000 lei/ m.p.
- ADEZIV şi CIMENT pentru rostuit
- ȚEAVĂ CUPRU şi accesorii
- SPĂLĂTOARE INOX şi CABINE DUŞ
- BOILERE ELECTRICE şi CAZANE BAIE
- ROBINEȚI şi FITINGURI • CĂZI BAIE şi ACCESORII
- OBIECTE SANITARE şi ACCESORII
- ȚEAVĂ POLIETILENĂ CU ACCESORII
- ȚEAVĂ ZINC şi NEAGRĂ
- PROFILE LAMINATE • TABLĂ ZINCATĂ, decapată şi striată
- CARBID

PROGRAM ZILNIC 9,00 - 17,00,
SÂMBĂTĂ 9,00 - 13,00

(5213783)

S.C. STYLEX S.R.L.

IMPORTATOR DIRECT ITALIA

- **GRANIT PORTELANAT**
- *GRESIE, FAIANTĂ*
- *CIMENT MONTARE, ROSTUIT*
- *MOBILIER BUCĂTĂRIE - 19 modele*
- *MOZAIC PENTRU PISCINE*

MAGAZIN: B-dul Revoluției nr.33 DEPOZIT: Str. Petru Rareş nr.66
Tel / Fax : 257 463 Mobil : 094 - 584 721

S.C. COMAGRO VEST S.A. ARAD

Oferă **colaboratorilor - producători agricoli** posibilitatea contractării producției de **orz şi grâu** a anului 1999, în aceleaşi condiții de plată sigure şi avantajoase ca în anii precedenți.

Informații: Tel.: 057 - 255270; 057 - 270790

BANCA ROMÂNĂ PENTRU DEZVOLTARE
GROUPE SOCIÉTÉ GÉNÉRALE
Sucursala Județeană ARAD
Bd. Revoluției nr. 5-7
Telefon 253280

ADEVĂRUL

COTIDIAN INDEPENDENT ARAD

Anul XI, nr. 2725

Miercuri, 23 iunie 1999 ● 16 pagini ● 1400 lei ● e-mail: adevarul@net.ro

BRAT Publicație auditată în semestrul I 1998. Tiraj mediu zilnic vândut: 35.948

WEST BANK
ARAD, B-dul Revoluției nr. 88
TELEFON: 284.888
FAX: 285.202
Acordă dobânzi atractive la depozitele în lei astfel:

	Pers. fizice	Pers. juridice
1 lună	70%	60%
2 luni	72%	62%
3 luni	75%	65%

PDSR (SE) ADUNĂ, CDR (SE) ÎMPRĂȘTIE

Este un lucru bine cunoscut că în țările occidentale în care democrația ființează de mai multă vreme, alternanța la putere se face, de regulă, între un partid de dreapta și unul de stânga. Alte partidulețe mai completează, eventual, coaliția guvernamentală.

Era cât pe-aci ca și în România să se polarizeze o direcție de stânga și una de dreapta. Adică PDSR, ca partid reprezentativ pentru stânga și CDR ca alianță reprezentând dreapta.

Dintre cele două direcții, doar stânga este consistentă. E și firesc. Într-o țară săracă cum e România și cu o populație crescută în mentalități comunist-socialiste ideile de stânga găsesc un teren prielnic.

E mult mai simplu și a intrat în obișnuință să muncești și să gândești la grămadă. Efortul individual, inițiativa individuală presupun alergătură, efort intelectual și un stress cumplit, mai ales într-o țară unde birocrația ucide mai rău decât bolile cardiovasculare. Partidele de stânga doar întind mâna și culeg votanți cu nemiluita. Pentru că majoritatea populației gândește de stânga.

Anul 1996 a fost o excepție la alegeri. A existat în mintea populației mirajul că dreapta ne va duce pe culmile prosperității occidentale. Toată lumea știa că economia de piață (sau capitalismul) au fost create de forțele dreptei, în speță de doctrina liberală. Gândul că prin CDR - care întruchipa forțele de dreapta în mintea alegătorului român - vom scăpa de sărăcia care ne-a încercat în toată istoria a înclinat balanța spre CDR. Că nu s-a întâmplat ce a sperat populația este, în mare parte, vina guvernanților actuali.

În mod firesc, cum se întâmplă în orice democrație, nemulțumirile față de o guvernare direcționează electoratul spre alternativă. În România, alternativa se numește, deocamdată, PDSR. S-au uitat toate neîmplinirile pedeseriste în materie de conducere a societății, căci trecutul se estompează în virtutea unor legi omenești firești. Neîmplinirile actualei guvernări fac uitate pe cele ale fostului guvern pedeserist. Aceasta și pentru că, pe eșichierul politic românesc, nu există altă alternativă. ApR e prea fraged pentru a i se acorda încredere, chiar dacă a crescut mult, PRM se umflă și se dezumflă ca un balon în funcție de umori electorale, socialiștii sunt aproape inexistenți, iar PD guvernează și se erodează. Așadar, în lipsă de altceva mai bun, tot la Ion Iliescu și la PDSR se ajunge.

I. IERCAN

(Continuare în pagina 5)

Pentru că li se cere să știe românește

UDMR-IȘTII AU ZIS „NEM!“ LEGII FUNCȚIONARULUI PUBLIC!

Ieri, la Camera Deputaților, a fost dezbătută Legea funcționarului public. UDMR-ul nu a participat la vot, pentru că nu a fost de acord cu articolul 69. Conform acestuia, pentru a putea fi funcționar public și a te putea înscrie la concurs, trebuie să îndeplinești două cerințe: **a) să fii cetățean român, cu domiciliul stabil în România; b) să stăpânești limba română scris și vorbit. „Pe colegii noștri de la UDMR i-a deranjat acest articol și ca atare au refuzat să participe la vot. Nici o problemă, legea merge mai departe și fără ei“**, ne-a declarat deputatul Titus Ghiorghiof.

SIMION TODOCA

Deși a plecat de la „Cotidianul“

ION CRISTOIU VA COLABORA ÎN CONTINUARE CU ZIARUL NOSTRU

Ca și până acum, în fiecare zi de luni, veți putea citi în paginile „Adevărului“ evenimentele săptămânii comentate de Ion Cristoiu

ASIROM S.A.
ARAD -str. N.Grigorescu 1-3
Chișineu Criș, Ineu, Lipova, Sebiș
ASIGURAREA OBLIGATORIE AUTO '99
ASIGURAREA ROMANEASCA
S.A. ASIROM

- Auzi tu, so-nsurat și pruncu'-al mai mic a reginei Angliei.
- Apăi, îi era vremea, ca doara n-a rămane holtei...

Foto: ONORIU FELEA

Acum și cu plata în rate!
MOBILĂ
la comandă cu:
■ materiale și proiecte pe gusturi occidentale
JOHANNA
Str. Poetului nr. 52
Telefon/fax: 057/272522

Prefectura vrea să dea încă o clădire a arădenilor Guvernului

Pag.6

Citiți „LUMEA SATULUI” Pag.7

CADRE DIDACTICE DESCALIFICATE

Am funcționat și eu, vreo șapte ani, ca profesor la Liceul nr. 3, astăzi liceul „Csiky Gergely“. Nici atunci nu erau mari salariile. Dar te descurcai. Chirii mici, prețuri la fel, la produsele alimentare de bază, și în rate, apelând și la CAR îți puteai cumpăra și bunuri de folosință îndelungată. Și atunci, ca și astăzi, erau clase terminale sau sfârșit de an școlar. Dar nu am auzit și nu puteam concepe ca profesorilor să li se facă cadouri costisitoare. Cel mult un cadou simbolic sau un buchet de flori, în cazul profesoarelor. În ultimii ani ai regimului ceaușist lucrurile s-au stricat și din acest punct de vedere. Elevii erau puși de profesori, învățători și educatoare (nu în totalitate) să cotizeze, mascat, prin meditații și la sfârșit de an li se sugera ce cadouri să li se facă. De obicei unii diriginți cu părinți foarte „înțelegători“ tratau acest lucru. În prezent știm cu toții că salariile cadrelor didactice sunt mici.

D. ZĂVOIANU

(Continuare în pagina 4)

Foto: M. CANCIU

„Monopoliștii” burlanelor...

ABONAMENTE LA ADEVĂRUL

ADEVĂRUL COTIDIAN INDEPENDENT ARAD

■ Pentru luna iulie prețul abonamentului este de numai 20.000 lei ■ Se pot face abonamente și pe următoarele trei sau șase luni ■ Abonații pot câștiga lunar 10 premii de fidelitate în valoare de o jumătate de milion de lei fiecare.

■ La sfârșitul anului, abonaților le vor fi oferite premii speciale în valoare de zeci de milioane de lei.

Abonamentul - soluția sigură și economică de a primi zilnic cotidianul care vă oferă, cu promptitudine, cele mai interesante și utile informații.

UȘI ȘI FERESTRE DIN ALUMINIU ȘI P.V.C.
GEAM TERMOPAN
ALGLASS
MOBILIER LA COMANDĂ
FIRME ȘI RECLAME
STR ROȘIORI 26 TEL/FAX/ 057/289053

MOBIL VENEZIA
■ MOBILIER MODERN LA COMANDĂ
■ AMENAJĂRI SPAȚII COMERCIALE
■ MATERIALE IMPORT
■ CALITATE SUPERIOARĂ
STR. VIȘINULUI NR. 74
TEL: 057/224885
092/777361

CALENDAR

■ Astăzi, Soarele răsare la ora 5 și 32 de minute și apune la ora 21 și 4 minute.

■ Au trecut 174 de zile din acest an. Au mai rămas 191 de zile până în 2000!

■ **Praznicul zilei: Biserica ortodoxă:** Sf. Mc. Agripina; Sf. Mc. Aristocle; **Biserica romano-catolică:** Alice; **Biserica greco-catolică:** Sf. M. Agripina

A venit BARZA!

La Arad: Cuc Daciana Maria, Ciobotaru Petru, Simăndan Laurențiu Beniamin, Burcă Hornoi Cristina Anamaria, Gheorghiu Cătălin, Tămaș Luxandra Georgiana, Galiș Dalia Patricia, Pop Zoltan Ianoș, Chitighezan Alin Constantin, Barna Alexandra Cristina, Cozma Vasile Ioan.

La Ineu: Dănuț Eliade, Sal Flavius.

La Lipova: Cârpaci Anamari, Zvenca Răzvan Petrișor.

VREMEA

Vremea va fi în general instabilă. Cerul va prezenta înnorări accentuate și pe arii relativ extinse se vor semnala averse de ploaie, însoțite de descărcări electrice. Pe alocuri cantitățile de precipitații vor fi însemnate, putând atinge 20-25 l/m. p. Izolat, se va semnala grindină. Vântul va sufla moderat, cu intensificări, care izolat pot avea aspect de vijelie.

Temperaturi maxime: 20 la 23° C. Temperaturi minime: 12 la 15° C.

Meteorolog, DANA GĂVRUȚĂ

REȚETA ZILEI

Vinete grecești

2 vinete potrivite; 10 căței de usturoi; 200 g ulei.

Vinetele se curăță parțial. În locul curățat se împănează cu usturoi. Ulterior se pun la prăjit pe ambele părți; se scot. În grăsimea rămasă se călește o ceapă tăiată pești șori, cu 2-3 ardei grași, 4-5 roșii, verdeață, piper, sare după gust. Acestea se torn într-un vas de lena în care se pun și vinetele. Se introduc cca 10 minute la cuptor. Se servesc calde sau reci, cu vinetele tăiate felii.

Restaurantul „Clubul Presei" Bucătar: ABRAHAM LUCIA

ACTUALITATEA CULTURALĂ

■ CINEMATOGRAFE

Dacia: Gloria (SUA) 9,30; 11,45; 14; 16; 18; 20

Mureșul: Avocatul (SUA) 10; 12; 14; 16; 18

Arta: Dansează cu mine (SUA) 15; 18

Sala mică: Inamicul statului (SUA) 15; 17,30

Progresul: Negociatorul (SUA) 17,30; 20

■ TEATRU

Teatrul de Stat Arad prezintă sâmbătă, 26 iunie, ora 19, piesa **„Ce înseamnă să fii onest"** de **Oscar Wilde**, în regia artistică a lui Sabin Popescu.

■ CONCERTE

Filarmonica de Stat Arad - Stagiunea Jubiliară 1998-1999

Joi, 24 iunie 1999, orele 19,00, Sala Palatului Cultural

Concert Vocal Simfonic

Dirijor: Cristian George Neagu

Solistă: Li-Han Bic, Germania

În program: Johannes Brahms - Serenada nr. 1 în re major pentru orchestră op. 11 - Rapsodia pentru alto, cor bărbătesc și orchestră op. 53; Richard Wagner - trei uverturi: Olandezul zburător, Lohengrin, Maeștrii cântăreți din Nuerenberg.

UTILITARE

♦ PIEȚE, TÂRGURI

Astăzi este zi de piață la Păncota, Beliu, Buteni, Șiclău, Macea, Vânători, Pecica, Șiria. Tot astăzi se desfășoară târguri săptămânale la Beliu și Buteni.

Mâine, joi, este zi de târg săptămânal la Curtici, Nădlac, Sebiș, Cermei, Săvârșin, Secusigiu, Zerind.

♦ FARMACIA DE SERVICIU

Farmacia **„Crai Nou Alfa"**, situată la parterul blocului 68, cartierul Alfa, telefon **277644** și **„Noua Farmacie"**, strada Andrei Șaguna nr. 15, telefon **948**, sunt de serviciu cu program non-stop.

■ CONSULTAȚII ȘI TRATAMENTE CU PROGRAM NON-STOP

Cabinetul „Apollonia", situat la parterul blocului din spatele Casei Albe (zona Gării), str. Miron Costin nr. 13, sc. A, ap. 1, tel. 251225, efectuează tratamente injectabile (intramuscular și intravenos), aerosoli, E.K.G., ecografie și analize laborator.

■ ÎNTRERUPERI CURENT

Nu sunt programate întreruperi de curent.

POLIȚIA, PE SCURT

MANDAT. În urma măsurilor specifice întreprinse, a fost identificat și reținut **Roșca Ioan-Emil**, de 22 ani, din Șagu, fără ocupație și antecedente penale, care are de executat un an închisoare, pentru săvârșirea infracțiunii de furt avut privat.

RUTIERE. În puncte fixe și pe trasee, au fost testate și verificate 1.285 autovehicule în trafic, s-au reținut 7 certificate de înmatriculare, pentru defecțiuni tehnice, au fost aplicate 98 amenzi pentru încălcarea Legii circulației, s-au ridicat în vederea suspendării 5 permise de conducere, din care unul pentru conducere sub influența băuturilor alcoolice, respectiv **Fulda Petru-Ilie**, din Bârzava, cu autobasculanta 31-B-1233.

SANCȚIUNI. În total, s-au constatat 121 încălcări ale diferitelor acte normative, sancționate cu amenzi în valoare de 9.225.000 lei. Au fost constatate și un număr de 10 infracțiuni.

PREȚUL AURULUI

BANCA NAȚIONALĂ. Pentru gramul de aur de 24K: prețul cu ridicata - 131.726 lei, iar prețul de achiziție - 118.989 lei. Prețuri valabile ieri.

PIAȚA NEAGRĂ - Aur 14 K cumpărare: 75.000 lei/g, vânzare: 85.000 lei/g

Aur 18 K cumpărare: 80.000 lei/g, vânzare: 90.000 lei/g.

CERCETAȚI ÎN STARE DE LIBERTATE

A fost identificat și este cercetat în stare de libertate **Stănilă Lucian**, de 40 ani, din Gurahonț, fără ocupație și antecedente penale, autorul furtului comis în cursul lunii aprilie a.c. din incinta atelierului S.C. „Miheț Cil" din Almaș, comunică Biroul de presă al IPJ Arad. Din atelier a sustras autoturismul DACIA 5-AR-6061, proprietatea lui **Avram Ioan-Dorel**, din Sebiș. Autoturismul a fost recuperat și predat părții vătămate, precizează sursa citată.

Primim spre publicare

S.C. ELECTRICA S.A.

Sucursala de Distribuție a Energiei Electrice Arad

CĂTRE REDACȚIA ZIARULUI „ADEVĂRUL" ARAD

Referitor la articolul publicat în ziarul dvs. din 21.06.1999, vă facem cunoscut următoarele:

Întreruperile semnalate s-au datorat declanșărilor liniilor electrice în urma furtunilor din ultima perioadă și a intervențiilor accidentale necesare pentru remedierea instalațiilor avariate.

Întreruperile programate sunt anunțate în ziarul dvs., dar întreruperile datorate condițiilor meteo deosebite nu au cum să fie prevăzute.

Referitor la blocul A9, întreruperea s-a datorat unei intervenții accidentale impusă de necesitatea înlocuirii unor elemente din cofretul de alimentare a blocului.

S.D. Arad este preocupată în permanență de furnizarea energiei electrice către consumatori în condiții de calitate.

Cu deosebită considerație,
DIRECTOR,
Ing. CORNEL IOAN SECIANSCHI

TRAMVAIUL CA... HOBBY

O delegație formată din 18 împătimiți ai tramvaielor din Essen (Germania) se află în aceste zile în Arad.

„Acești pasionați ai tramvaielor vor sta până sâmbătă în România, perioadă în care vor vizita mai multe orașe din vestul țării. Dumnealor sunt interesați de infrastructură, de desfășurarea traficului, de comportamentul călătorilor și alte chestiuni legate de pasiunea vieții lor: tramvaiul", ne-a declarat dl. **Petru Cuvineanu**, directorul tehnic al Companiei de transport public Arad.

Reamintim că din orașul Essen au fost aduse ultima dată cinci tramvaie dublu articulate care circulă în municipiu.

N.O.

CORPUL EXPERȚILOR CONTABILI ȘI CONTABILILOR AUTORIZAȚI

Filiala Județului Arad

ANUNȚĂ

1. Membrii înscriși în Tabloul Corpului sunt obligați, în conformitate cu prevederile Regulamentului de organizare și funcționare a CECCAR, să achite până la 30 iunie a. c. cotizația fixă aferentă anului 1999

2. În data de 24.06.1999 ora 15.00, se va organiza în sala „Iuliu Maniu" a Universității „Aurel Vlaicu" Arad, Bd. Revoluției nr. 81, întrunirea membrilor CECCAR - Filiala Arad. Cu această ocazie se vor prezenta și dezbate probleme din domeniul activității financiar-contabile. În cadrul programului de formare profesională se va prezenta tema prevăzută în calendarul cursurilor pe anul 1999 în domeniul „CONTABILITATE".

HOROSCOP

Miercuri, 23 iunie

BERBECUL (21.03-20.04). Una dintre preocupările dvs. de bază ar trebui să fie, în această zi, consolidarea relației cu partenerul. Faceți-l să se simtă cât mai bine alături de dvs.

TAURUL (21.04-20.05). Reproșurile care vi se aduc la serviciu sunt animate de cele mai bune intenții, așa că nu trebuie să le luați în nume de rău. Colegii vor doar să vă atragă atenția asupra faptului că ați luat-o pe un drum greșit. Dacă analizați mai în detaliu situația, veți constata că așa și este.

GEMENII (21.05-20.06). Trebuie să dați dovadă de seriozitate în ceea ce întreprindeți. Superficialitatea este total contraindicată, ea putând conduce în această zi la rezultate sub așteptări.

RACUL (21.06-22.07). Încercați să vă înfrânați pornirile și renunțați, cel puțin deocamdată, la ambiții, chiar dacă acest lucru nu vă convine.

LEUL (23.07-22.08). Faceți o excepție în această zi și mulțumiți-vă să vă aflați pe post de observator, atent la tot ceea ce se petrece în jur. Nu vă deconspirați însă poziția. Situația actuală reclamă multă prudență și discreție desăvârșită.

FECIOARA (23.08-22.09). În ceea ce privește problemele de natură sentimentală, puteți acționa după bunul plac și vă puteți asuma chiar și unele riscuri.

BALANȚA (23.09-22.10). Inițiativele dvs. se pot concretiza în această zi cu multă ușurință. Acționați cu convingere și nu acordați o prea mare importanță micilor neajunsuri cu care vă confruntați.

SCORPIONUL (23.10-21.11). Deși se încearcă să vi se pună piedici pentru a vă încetini înaintarea sau a vă scoate din ritm, mulțumită abilității de care dați dovadă veți reuși să vă continuați nestingherit drumul.

SĂGETĂTORUL (22.11-21.12). Dacă nu sunteți suficient de atent, vă puteți trezi în fața unei situații mai delicate și doar prin eforturi susținute și manevre inteligente veți putea să ieșiți din încurcătură.

CAPRICORNUL (22.12.-19.01). O persoană dragă dvs., dar care în ultimul timp v-a evitat, își manifestă intenția să restabilească relațiile cu dvs.

VĂRSĂTORUL (20.01-19.02). Faptul că e vară și e cald vă determină să acționați cu mai multă însuflețire, însă aveți o tendință pronunțată de a judeca lucrurile cu subiectivitate, ceea ce poate duce la aprecieri neconforme cu realitatea.

PEȘTII (20.02-20.03). Aveți mare grijă cum procedați, căci, dacă faceți greșeli nepermise, existența dvs. se poate complica. Fiți mai receptiv la sfaturile care vi se dau și încercați să realizați din mers corecturile necesare, altfel vă așteaptă zile grele!

MONTĂM FAIANȚĂ, GRESIE ȘI ZUGRĂVIM
Telefon
092/344830

ADEVĂRUL VĂ ASCULTĂ

La telefonul dimineții, 280944, între orele 9,00-12,00

☎ D-na A. B., Str. L. Rebreanu dorește să știe care sunt actele necesare pentru schimbarea culorii autoturismului său. De la Serviciul de înmatriculări din cadrul Poliției Arad am aflat că vă sunt necesare: ● 86.000 lei - plătiți la BCR sau CEC; ● CIV - modificat la Registrul Auto Român; ● fișa de înmatriculare de la Finanțe; ● certificat de înmatriculare; ● inspecția tehnică; ● cerere de eliberare - duplicat; ● copie după B. I. al posesorului mașinii; ● dacă autoturismul are numere de înmatriculare vechi, trebuie schimbate.

M. M.

La telefonul după-amiezii, 280003, între orele 15.00 - 18.00

☎ D-na Elisabeta Ardelean locuiește pe strada Libertății, „într-o zonă unde permanent sunt inundații. De la Primărie ni s-a promis o canalizare. Până acum nu s-a întâmplat nimic. Noi așteptăm în continuare".

☎ Un grup de pensionari CFR au închiriat în acest an câte o parcelă de pământ în zona băilor termale din Vlaicu. De câteva zile „a **început devastarea grădinilor**". Necunoscuții fură tot ce apucă în bezna nopții: ceapă, usturoi, zarzavaturi. Fără ca vreun om al legii să-i remarce. Cel puțin până în prezent.

Redactor de serviciu, T. M.

ADEVĂRUL

Editor: S.c. ADEVĂRUL s.r.l.

● COD FISCAL R 1681938 ● COD SICOMEX 19.604 ● CERTIFICAT J 02/1886 din 31 X 1991 ● COD SIRUES 020956601 ● ISSN 1220 - 7489

Redacția și administrația: Arad, Bd. Revoluției nr.81, telefoane: SECRETARIAT - **281802**, fax **280655, 280625;** ADMINISTRAȚIE - **281797;** MICA PUBLICITATE - **210775.** MAREA PUBLICITATE - **280904;** CLUBUL PRESEI - **280989.**

Consiliul de administrație: DOREL ZAVOIANU (președinte); ȘTEFAN TABUIA (vicepreședinte); MIRCEA CONTRAȘ (redactor-șef); NICU COJOCARU (director comercial); DOREL BARBU (contabil-șef).

Colegiul de redacție: MIRCEA CONTRAȘ (redactor-șef); AUREL DARIE (secretar general de redacție); MIRCEA DORGOȘAN (șef secție actualități); telefon **281855; 280003;** IOAN IERCAN (șef secție politică), telefon **280943;** DORU SAVA (șef secție social-economic), telefon **281738;** VASILE FILIP (șef secție cultură-știință-învățământ), telefon **281855; 280003;** ALEXANDRU CHEBELEU (șef secție sport), telefon **281701;** MARCEL CANCIU (șef secție foto), telefon **280943;** NICU COJOCARU (șef secție publicitate) telefon/fax: **280904.**

Tiparul executat la Imprimeria S.C. MEDIAGRAF S.A. ARAD, str. Feleacului F.N., telefon 250902, fax 250920.

Echipa de serviciu
AUREL DARIE -secretar de redacție.
Bianca Felea, Maria Filimon, Dan Filimon, Adriana Igaș, Dina Rujan, Ramona Vidulescu – tehnoredactare computerizată.
Simona Antal, Ioana Frățilă, Doina Jurcă, Aurica Telcian – corectură.

CURSUL VALUTAR*

VALORI ÎNREGISTRATE IERI, 22.06.1999

Denumirea valutei	BNR	BCR		BRD		BIR		Banca Agricolă		Banca Transilvania		Bursa neagră	
		C	V	C	V	C	V	C	V	C	V	C	V
Dolar	15706	15725	15925	15670	15820	15400	16200	15400	15900	15550	15860	15500	15600
Marca germană	8314	8235	8508	8226	8373	8100	8700	8000	8420	8190	8420	8200	8300

Ziarul „ADEVĂRUL" utilizează informații transmise de agențiile de presă MEDIAFAX și ROMPRES.

La Sintea Mare

Un fermier dezamăgit pentru că statul nu sprijină agricultura

Dacă afirmăm că statul nu ajută agricultura nu spunem nimic nou. Este și motivul pentru care suprafețe imense de pământ rămân anual nelucrate, se închid ferme de porci, vaci, păsări ș.a.m.d.

Într-o astfel de situație din ce în ce mai mulți agricultori renunță la ocupația moștenită din moși strămoși.

Să întâlnești un om care în aceste condiții se încumetă să crească în propria gospodărie sute de animale este chiar o raritate. Totuși acesta există. L-am întâlnit zilele trecute, în timp ce efectuam o documentare la Sintea-Mare. Este vorba de **Dan Teofil** care pe deasupa este și viceprimarul localității amintite.

La vremea la care l-am întâlnit, **Dan Teofil** era tare necăjit de faptul că pur și simplu nu avea ce face cu lâna pe care o tunsese de pe 300 de oi turcane. Ar da-o și pe gratis **„numai să vină cineva să o ia, să nu mai ocupe locul degeaba!"** Și unde mai pui că nici brânza nu mai are trecere. **„Mergem cu telemeaua de oaie și de vacă la Arad, și ne întoarcem la Sintea, tot cu ea. Nu mai au oamenii bani!"** - ne spune cu dezamăgire d-l Dan Teofil.

În gospodăria lui **Dan Teofil** nu există numai cele peste 300 de oi de care aminteam. Peste 150 de porci, de la purcei proaspeți fătați la scroafe ce se apropie de 300 de kg, populează gospodăria viceprimarului de la Sintea-Mare. **„Nu mai este o afacere să crești porci. Dacă în urmă cu 2 ani dădeam porcul viu la 12.000 lei/kg, acum de-abia poți lua 7000 de lei. Și unde sunt prețurile de acum față de acum doi ani?! Ca să vă dau un exemplu, ceea ce scoteam în urmă cu 2-3 ani de la 10 scroafe, acum nu mai scoți nici de la 40. Produsele din Ungaria fac o concurență neloială celor de la noi. Se aduce de acolo carcasa de porc mai ieftină decât se vinde la noi porcul viu. Cine să mai cumpere de la noi, în aceste condiții! Se va duce de râpă agricultura. Dacă nu se va subvenționa și la noi ca în restul țărilor, nu va mai putea produce nimeni nimic. Vom mânca ce ne vor da alții"** - spune cu vădită supărare **Dan Teofil**.

În gospodăria lui **Dan Teofil** am văzut și peste 40 de vaci. Doar 26 din acestea sunt de lapte. Printre ele este și una care dă la mulsoarea de seară 18 litri de lapte. Un adevărat record!

„Tăurașii mai sunt o afacere. Cu banii ce-i obținem din vânzarea lor, de abia reușim să acoperim pierderile de la porci, oi și vacile de lapte. Dacă stau să mă gândesc bine, în ultimul timp n-am mai câștigat nimic din animale. De abia am reușit să le plătesc salariile oamenilor care lucrează la saivan."

De o viață soții Dan se ocupă cu creșterea animalelor. **„Ne-a intrat în sânge. Nevastă-mea de 30 de ani face brânză. Chiar dacă îi este greu nu lasă pe nimeni să se ocupe de acest lucru. Nu-i place cum o face altcineva."** Ziua de muncă începe pentru acești oameni la patru dimineața și se termină când seara s-a lăsat deja de mult.

Mâncarea necesară animalelor și-o asigură din producția proprie. **„Noi n-am avut pământ. Anul acesta am reușit să cumpărăm 13 ha de teren pe care l-am cultivat cu cereale. În anul care a trecut am lucrat 20 de ha de teren pe care l-am luat cu procent de la oameni."**

Ultimii ani n-au fost ușori pentru **Dan Teofil** și familia sa. Următorii probabil nici atât dacă e să luăm în considerare ceea ce se întâmplă în România la momentul de față. Cu toate acestea viceprimarul de la Sintea Mare speră în vremuri mai bune. Speră că într-o zi nu va mai fi nevoit să spună: **„Am animale. Nici nu câștig, nici nu pierd..."**

DANA LASC

Nu e cireada comunală din Sintea-Mare. Sunt toate vacile lui Dan Teofil.

Sâmbătă începe BAC '99

Pentru adolescenții ciclului gimnazial emoțiile se sfârșesc astăzi, când vor fi afișate rezultatele examenelor de admitere în licee. Dar pentru cei de liceu „problemele" încep sâmbătă, când sunt programate primele examene de bacalaureat. Graficul de desfășurare a „ediției" din acest an este următorul:

▼ 26-27 iunie 1999 - limba și literatura română - oral;

▼ 28-29 iunie 1999 - limba și literatura maternă - oral;

▼ 30 iunie-1 iulie 1999 - limba modernă - oral;

▼ 2 iulie 1999 - limba și literatura română - scris;

▼ 3 iulie 1999 - limba și literatura maternă - scris;

▼ 4 iulie 1999 - matematică sau una din disciplinele de profil - scris;

▼ 5 iulie 1999 - istoria românilor - scris;

▼ 6 iulie 1999 - disciplina la alegere - scris;

▼ 8 iulie 1999 - afișarea rezultatelor;

▼ 9 iulie 1999 - depunerea contestațiilor la comisia din liceu;

▼ 11-13 iulie 1999 - rezolvarea contestațiilor la comisia județeană;

▼ 14 iulie 1999 - afișarea rezultatelor în urma contestațiilor.

La Liceul Moise Nicoară

Șase profesori au spus „adio" școlii...

Unul dintre cele mai emoționante momente în viața unui elev este clipa când trebuie să cânte „Gaudeamus". Atunci, cu glasul tremurând de emoție, elevul aduce un omagiu dascălilor și școlii în care a învățat. Oare v-ați întrebat vreodată cum este pentru dascăli să spună adio școlii, catedrei, elevilor sau colegilor? Cât de grea este despărțirea de cancelaria în care erau înconjurați de colectivul de profesori?

Dar, un astfel de moment este inevitabil. Munca pe care au depus-o acești dascăli le-a fost utilă la generații întregi de elevi. Prețuirea acestora va dăinui pentru profesorii care le-au deschis noi orizonturi, arătându-le calea în viață.

Iată profesorii care vor spune adio catedrei: **Rodica Enache, Elena Ciupar, Viorica Dobrin, Valeria Ivanov, Iulian Negrilă** și **Ioan Marconi**.

Iată ce ne-a declarat dl. **Gheorghe Herlo**, directorul adjunct al liceului: **„Pensionarea colegilor noștri lasă un gol în cadrul colectivului de profesori. Au fost buni colegi și buni dascăli, apreciați nu numai de profesori ci și de elevi. Cancelaria o să fie mai goală fără dânșii."**

OLIMPIU BULZAN

Din imagine lipsește unul dintre profesorii care se aflau în pragul pensionării. Locul său este ținut de către un eventual viitor profesor...

FOTO: O. FELEA

Serbare la sfârșit de an la Grădinița din Șepreuș

Duminică a avut loc la grădinița din Șepreuș serbarea de sfârșit de an. 18 copii și-au luat rămas bun de la grădiniță urmând ca din toamnă să îmbrace uniforma de școlar. Numărul de copii al grădiniței din Șepreuș se ridică la 65 ei fiind împărțiți pe 3 grupe. Serbarea intitulată sugestiv **„Bun rămas grădiniță"** a conținut un montaj literar artistic și două piese de teatru: **„Greierele și furnica"** și **Puf alb și puf gri"**. Cea care s-a ocupat de copii în mod deosebit a fost educatoarea **Pârlog Florica** care ne spunea: **Acum la despărțirea de acești copii deosebiți mă încearcă un mic regret dar totodată sunt mândră de faptul că vor merge la școală unde sunt sigură că nu se vor face de râs.**

Pregătirile pentru această serbare au durat o lună copiii fiind prezenți zilnic, alături de educatoarea lor, la repetiții.

O. B.

Vom mai avea o Poliție!

Pentru mai buna pază a granițelor, Guvernul a inițiat crearea Poliției de frontieră. Această nouă... Poliție va fi compusă din cadrele fostei P.C.T.F. cărora li se alătură și subunitățile de grăniceri.

Se pare că cea mai importantă noutate o constituie aducerea celor două instituții de pază a granițelor sub aceeași comandă.

„Toate amănuntele legate de organizarea și funcționarea noii structuri sunt prevăzute într-o Hotărâre de Guvern care va apărea în zilele următoare", ne-a declarat dl. mr. Gheorghe Bozga, purtătorul de cuvânt al Unității de grăniceri Arad. Vom reveni.

N.O.

NU POȚI REFUZA O ASEMENEA OFERTĂ !

SIEMENS C 10

GRATIS ! - Dialog 1000
19 USD - Dialog 600
48 USD - Dialog 50

Pentru telefonul tău primești 3 cadouri:
+ husă piele
+ încărcător
+ hands free

EURO-GSM ARAD
Bd. Revoluției 95, Tel / Fax: 057-282656

CURĂȚENIE ÎN CIMITIRE

◆ Gardienii publici au desfășurat acțiuni de depistare a vagabonzilor care-și fac veacul prin cimitirele orașului, producând diverse pagube prin profanarea mormintelor, furturi de coroane și flori, dormit printre morminte, consum de alcool și acte de huliganism îndreptate împotriva cetățenilor pașnici, care-și îngrijesc mormintele.

Astfel, în cimitirul „Eternitatea" au fost depistați Topala Emilian și Topala Elena, din jud. Suceava, Grec Andrei, din Gurba, jud. Arad, Câmpan Andrei, din jud. Suceava și Sârbescu Nicolae, domiciliat în Sânicolaul Mare, jud. Timiș, tocmai ieșit din Penitenciarul Arad. Au fost predați organelor de poliție.

◆ Pentru circulația cu bicicleta pe aleile pietonale, au fost sancționați contravențional următorii: Ciocmăreanu Ioan, Mezsaros Edmund, Petrea Adrian, Mărgineanu Alexandru, toți din Arad, iar Sudeanu Ioan Iosif a fost amendat contravențional pentru circulație cu autoturismul în Parcul „Pădurice".

◆ Au fost sancționați contravențional, pentru refuz de legitimare, Pasca Angela, din Sântana și Najor Etelka, din Arad, iar pentru practicarea jocului de noroc „alba-neagra" G. Vasile, din Arad.

PLĂCINTE „CATEGORIA"... NU!

*Mai zilele trecute, reprezentanții Inspecției Sanitare de Stat și Supravegherea Stării de Sănătate Arad au poposit la **ATELIERUL DE PATISERIE cuplat cu PUNCT ALIMENTAR aparținând S.C. „KLERT - SILAG"** din Arad, str. Stupilor. Ce le-a oferit... popasul? O unitate degradată, cu tencuială căzută și pereții murdari, afumați și „lăsați" în grija... păianjenilor; fără rețea de apă curentă, cu rafturile (pentru expunerea plăcintelor și-a prăjiturilor) murdare, cu chiștoace de țigări puse în sifonul de scurgere a apei și cu o dezordine de nedescris în magazia unității.*

Pentru a preîntâmpina apariția unor îmbolnăviri - datorită producerii produselor de patiserie într-un asemenea „laborator" - precum și apariția (deocamdată) a altor încălcări ale normelor igienico-sanitare specifice în vigoare, unitatea a fost închisă până la remedierea neajunsurilor, fapt ce va fi verificat, întrucât... controalele continuă!

CONSTANTIN SIMION

MADELEINE ALBRIGHT - ÎN VIZITĂ-FULGER LA BUCUREȘTI

Secretarul de Stat american, Madeleine Albright, a sosit, marți la prînz, în România, pentru o vizită-fulger de aproximativ trei ore.

Madeleine Albright a discutat cu autoritățile de la București relațiile bilaterale româno-americane, colaborarea dintre România și Alianța Nord-Atlantică, situația în Balcani după încetarea conflictului din Kosovo și Planul de reconstrucție a zonei.

Șefa diplomației americane a avut discuții, la Palatul Cotroceni, cu președintele Emil Constantinescu, cu premierul Radu Vasile și cu ministrul Afacerilor Externe, Andrei Pleșu.

Vizita oficială a secretarului de Stat american în România face parte dintr-un turneu european, care a cuprins, marți dimineață, și Bulgaria.

Pâncota

PRIMII PAȘI SPRE INTRODUCEREA GAZULUI METAN

La Pâncota, Primăria a început să facă primii pași în realizarea unei vechi dorințe a locuitorilor comunei, introducerea gazului metan în întreaga localitate. Astfel, pe 1 iulie va fi organizată licitația pentru proiectul de aducțiune a gazului metan, al cărui preț va fi suportat de bugetul local.

„La conducta de gaz se vor racorda mai multe localități, respectiv Șiria, Caporal Alexa, Zărand, Seleuș și Târnova, de aceea sperăm ca lucrarea va fi considerată de interes județean sau național. Aceasta înseamnă că fondurile pentru realizarea rețelei de gaz metan (peste 20 miliarde lei) ar putea fi suportate de Consiliul Județean sau Guvern. Avem promisiuni în acest sens de la ministrul Industriilor Radu Berceanu" - ne-a declarat primarul Ioan Farcaș.

De asemenea, dânsul s-a declarat foarte încrezător în faptul că până la sfârșitul mandatului său de primar va reuși să realizeze această investiție într-un stadiu cât mai apropiat de cel final.

Ș. P.

La Sintea Mare

EXAMEN CĂZUT DIN MOTIVE RELIGIOASE

La Școala Generală din Sintea Mare învață un efectiv de 111 copii. În clasele I-IV sunt un număr de 60 de elevi, în timp ce în clasele V-VIII se găsesc 51.

La examenul de capacitate „promovabilitatea a fost multumitoare" ne spunea d-na **Elena Fărcuțiu** directorul școlii. Din 12 elevi au reușit să treacă cu bine examenul de capacitate doar cinci dar d-na director spune că doi dintre elevii dânsei nu s-au prezentat la ultima probă din motive religioase fiind adventiști de ziua a șaptea. **„Erau doi dintre cei mai buni elevi, până la ultima probă obținând note peste opt..."**. D-na **Elena Fărcuțiu** consideră că ar trebui evitate zilele de sâmbătă și duminică în cazul fixării unor examene.

Elevii absolvenți din clasa a VIII-a au susținut examenul de capacitate la un centru școlar din Chișineu Criș. Copiii au fost transportați cu mașinile profesorilor. **„Până la urmă, ne spune d-na director, au suportat părinții cheltuielile de deplasare"** - adică benzina... Iată că, în condițiile care sunt cum sunt, se găsesc totuși resurse umane din partea dascălilor, care reușesc să continue sfidând parcă ignoranța și nerușinarea guvernanților.

O.B.

Reprezentanții OPC din România și Ungaria

AU DISCUTAT DESPRE ADAPTAREA LEGISLAȚIILOR CELOR DOUĂ ȚĂRI LA LEGISLAȚIA EUROPEANĂ

Recent, o delegație a OPC condusă de ministrul secretar de stat **Eliade Mihăilescu**, a făcut o vizită de lucru la Inspectoratul de Protecție a Consumatorilor din Budapesta. Din delegația română a făcut parte și **Gelu Florincaș**, director OJPC Arad. Delegația a fost primită de dr. **Gabor Huszay**, director general, și de alți colaboratori.

Scopul vizitei l-a constituit adaptarea normativelor de protecție a consumatorilor din cele două țări la prevederile legislației europene, măsuri pentru stoparea pătrunderii în cele două țări a mărfurilor cu probleme de calitate și care constituie un pericol pentru viața și sănătatea consumatorilor, consultări în legătură cu schema de organizare a celor două instituții, vizitarea centrului de urmărire a mărfurilor cu probleme din zona est-europeană TRAPEX.

Dintre problemele practice s-a discutat stoparea ambalării făinii de grâu, indiferent de proveniență, în pungi ungurești, pentru a putea fi percepute prețuri mai mari, trimiterea în Germania a unor specialiști români pentru familiarizarea cu problemele de dioxină, analiza produselor de Coca-Cola.

S-au vizitat laboratoarele instituției, unde am observat o preocupare pentru cercetarea unor produse de ultimă oră apărute pe piață, foarte multe fabricate de firme pirat, cu calități îndoielnice (vopsele, detergenți, telefoane celulare, CD playere).

A fost consultată legislația de ultimă oră din Ungaria, referitoare la reclama abuzivă, vânzarea la domiciliu, comercializarea produselor cosmetice, în scopul adoptării și în România.

Delegația a făcut schimb de publicații și a discutat și problema unor publicații de protecție a consumatorilor atât pentru ungurii din România cât și pentru românii din Ungaria.

CURSURI DE RESTAURATORI

Casa de Cultură a Sindicatelor Arad, în colaborare cu Asociația Județeană pentru Ocupare și Formare Profesională Arad, organizează cursuri de specializare pentru restauratori, în următoarele domenii:

- ▼ zidari restauratori
- ▼ stucatori restauratori
- ▼ restauratori fațade și interioare
- ▼ pietrari restauratori (stereotomie)

Cursurile vor avea durata de 6 luni și vor fi coordonate de către dl. arhitect Miloș Cristea. La terminare se eliberează diplome atestate de către Ministerul Muncii și Protecției Sociale.

Înscrierile se fac la secretariatul Casei de Cultură a Sindicatelor, zilnic între orele 9,00-17,00. Data probabilă de începere a cursurilor este 3 iulie 1999. Informații suplimentare la tel. 231.307.

CADRE DIDACTICE DESCALIFICATE

(Urmare din pagina 1)

Dar neîndestulătoare sunt ale majorității angajaților. De aceea mi se pare un adevărat act de cinism să le pretinzi elevilor cadouri costisitoare, obiecte de aur, aparatură de uz gospodăresc, cum se întâmplă la liceele „Dimitrie Țichindeal", „Ghiba Birta" și altele. La „Ghiba Birta" este un profesor de matematică care studiază catalogul și în funcție de ocupația părinților îi pune pe aceștia să contribuie fie în muncă, fie în bani. Conducerile acestor licee cunosc cazurile în speță și dacă nu sunt amestecate în astfel de tranzacții ar trebui să ia măsuri dure împotriva profesorilor care fac de rușine renumele școlii, care se descalifică prin asemenea pretenții.

Dar oare ce face conducerea Inspectoratului Școlar? Nu credem că își are „partea" din sudoarea părinților, care-și dau salariile pe o lună, două pentru a fi pe plac unor cadre didactice și a-și proteja astfel copiii.

Așteptăm măsuri care să blocheze asemenea practici rușinoase pentru unii ce se pretind că fac educație.

N.R. De aceea, orice protest venit împotriva articolului „Profesorii și cadourile", semnat de S. Ghilea, S. Tudose și O. Bulzan, îl considerăm ca o pactizare cu escrocheriile unor cadre didactice.

MIERCURI, 23 IUNIE 1999

TVR 1

7,00 Matinal național
9,00 TVR Cluj-Napoca
10,00 TVR Info
10,05 TVR Iași
11,00 TVR Timișoara
12,00 TVR Info
12,05 Căsuța din preerie - rel.
13,00 Universul cunoașterii - rel.
14,00 TVR Info
14,10 Santa Barbara - rel.
15,00 Repere vitale
15,30 Pro Patria
16,30 Desene animate
17,00 Medicina pentru toți
17,30 Ediție specială - Balacaureat '99
18,00 TVR Info
18,10 Sunset Beach - ep. 474
19,00 Jumătatea ta - concurs
20,00 Jurnal * Meteo * Sport * Ediție specială
21,00 În lumea bărbaților - ep. 16
21,30 Impact
22,00 În compania vedetelor: Clive James, o zi pe tărâmul Playboy
22,50 Ordinea publică
23,20 Cultura în lume
23,50 Cu gândul la Maria
0,40 Tenis - rezumat

TVR 2

7,00 TVM * Telematinal
8,00 Tenis - rezumate
9,00 Pelerinaje - rel.
9,30 Întâlnire la vârf - rel.
10,30 Ecclesiast '99 - rel.
11,00 Mapamond - rel.
11,30 Teleenciclopedia - rel.
12,20 Sănătate, că-i mai bună decât toate! - rel.
13,15 Rebelul - ep. 77
14,00 Emisiune în limba maghiară
15,10 Limbi străine
16,00 Grecia - ep. 72
16,45 Santa Barbara - ep. 888
17,30 Tradiții
18,00 Care pe care? - concurs
19,00 Știri bancare și bursiere
19,10 Contemp-art
20,10 Căsuța din preerie - ep. 53
21,00 Pentru dv. doamnă! cu Stela Popescu
22,00 Coasta Barbary - acțiune, SUA, 1975 cu Richard Kiel
23,35 Meridianele dansului
0,05 Oameni care au fost
0,30 TVM Mesager

PRO TV

7,00 Bună dimineața, Pro TV e al tău!
10,00 Tânăr și neliniștit - rel.
10,45 Aventura - rel.
11,30 Walker - polițist texan - rel.
12,30 Dragul de Raymond - ep. 15
13,00 Știrile Pro TV * O propoziție pe zi
13,10 Dragoste ucigașă - rel.
14,40 Oglinda timpului - ep. 33
15,05 Familia Bundy - ep. 116
15,30 Strengărița - ep. 43
16,15 Tânăr și neliniștit - ep. 773
17,00 Știrile Pro TV * O propoziție pe zi
17,30 Aripile pasiunii - ep. 18
18,15 Inimă de țigancă - ep. 18
* Extragerea cărții poștale „Te uiți și câștigi"
19,20 Chestiunea zilei
19,30 Știrile PRO TV
20,30 Paranormalii - aventură/comedie, SUA, 1988, cu Peter Falk, Cyndi Lauper
22,15 Știrile PRO TV
22,20 Chestiunea zilei
22,30 Prietenii tăi - ep. 46
23,00 Dosarele X - ep. 114
23,50 Chestiunea zilei
0,00 Știrile PRO TV * Profit * O propoziție pe zi
0,30 Omul de pe râul Snowy - acțiune, Australia, 1982, cu Kirk Douglas, Jack Thompson
2,15 Profit
2,25 Știrile PRO TV
3,20 Risti și câștigi - rel.
4,00 Baschet NBA: **San Antonio - New York**, în direct

TV ACASĂ

7,00 Minciuna - rel.
7,45 Guadalupe - rel.
8,30 Căsuța poveștilor - rel.
9,15 Înger sălbatic - rel.
10,00 Celeste se întoarce - rel.
11,00 Viața noastră - rel.
12,00 Dragoste și putere - rel.
12,45 Milady - rel.
13,30 Maria - serial
14,15 Rața cu portocale - rel.
16,00 Guadalupe - serial
17,00 Celeste se întoarce - serial
18,00 Dragoste și putere - serial
18,45 Desene animate; Flipper - serial
19,30 Viața noastră - serial
20,15 Înger sălbatic - serial
21,15 Minciuna - serial
22,00 Milady - serial
23,00 Scrisorile de la Frank - dramă, SUA, 1979, cu Art Carney

ANTENA 1

6,45 Dimineața devreme
10,00 Știri
10,20 Cafea cu parfum de femeie - serial
11,30 Roata de rezervă - rel.
12,00 A treia planetă de la Soare - serial
12,30 Sparks - serial
13,00 Știrile amiezii
13,15 Esmeralda - serial
14,00 Foișorul de foc - talk show
15,00 Ape liniștite - serial
16,00 Zodiac
16,10 Luz Maria - ep. 35
17,00 Știri
17,25 Leonela - ep. 43, 44
19,00 Observator
20,00 Prezentul simplu
20,30 L.A. Doctors - ep. 11
21,20 Cronici paranormale - ep. 56
22,15 Observator
22,45 Marius Tucă Show
0,30 Navarro - ep. 36

PRIMA TV

7,00 Centenniel - rel.
9,00 Capsula de oxigen
13,00 Nimeni nu e perfect - serial
14,00 Jerry Springer
15,00 Pretutindeni cu tine - serial
16,00 Celebri și bogați - serial
17,00 Maria Mercedes - serial
18,00 Focus
19,00 Camera ascunsă
19,30 Viper - ep. 59
20,20 Comisarul Rex - ep. 30
21,15 C15: Profesioniștii - ep. 5
22,10 Real TV
22,20 Focus
23,00 Centenniel - serial
1,00 Film de groază

TELE 7 ABC

7,00 Știri
7,10 Bună dimineața, România!
10,00 Știri
10,30 Dintre sute de ziare - rel.
11,15 Cutia Pandoriei - rel
12,00 Dincolo de stadion - rel.
13,30 24 din 24 - rel.
14,00 Medici la datorie - serial
15,00 Știri
15,05 Post Meridian
16,30 O singură viață - ep. 145
17,30 Documentar
18,00 Știri
18,10 Dinastia - ep. 184
19,00 Secția de poliție - ep. 7
20,00 Actualitatea Tele 7
21,15 Dintre sute de ziare
22,00 Reporter Tele 7
23,00 Derrick - ep. 55
0,00 Știri
0,15 Ora H - emisiune de confesiuni

TV ARAD

6,30 Teleshoping
6,45 Dimineața...
7,00 Știri
7,15 ... devreme
8,00 Știri TVA - rel.
8,30 Poliția 955 - Lecția de prevenire - rel.
10,00 Știri
10,15 Teleshopping
10,25 Cafea cu parfum de femeie - ep. 192, 193
11,30 Roata de rezervă - rel.
12,00 A 3-a planetă de la Soare - ep. 35
12,30 Sparks - ep. 31
13,00 Știrile amiezii
13,15 Esmeralda - ep. 60
14,00 Teleshopping
14,10 Foișorul de foc - talk show
15,00 Ape liniștite - ep. 61
16,00 Zodiac
16,10 Luz Maria - ep. 35
17,00 Știri
17,25 Divertisment
18,00 Emisiune în lb. germană
18,30 Știri TVA
19,00 Observator
20,00 Divertisment
21,30 Anunțuri - rel.
21,45 Știri TVA- rel.
22,15 Observator
În continuare, program identic cu Antena 1

TV INTERSAT

8,25 Deschiderea programului
8,30 Cavaleri și războinici
9,30 Loc de plâns - f.
11,00 Știrile Intersat
11,30 Emisiune în lb. sârbă
12,00 Pentru arădeni
13,00 Mountain Top Motel Mass - f.
14,30 Intersat Music
15,00 Comorile lumii
15,15 Obiectiv economic
15,30 La nord de paralela 60
16,15 Intersat Music
16,30 Canguros
17,00 Deșertul vă bește
17,30 Provocarea naturii
17,55 Știrile Intersat
18,00 Echipa de șoc
18,30 Intersat Music
18,45 Știrile Intersat
19,15 Intersat Music
19,30 Canguros
20,00 Dune Surfer - film
21,30 Odiseea
22,00 Motiv pentru a ucide - f.
23,30 Știrile Intersat
0,00 Erotica
0,40 Închiderea programului

HBO

10,00 Avocatul diavolului - dramă, SUA, 1996, cu Richard Gere
12,15 Dave - comedie, SUA, 1993
14,00 Muppets și Insula Comorilor - comedie, SUA, 1996
15,45 Dincolo de infern - thriller, SUA, 1997
17,15 Echipa de hochei - comedie, SUA, 1994
19,00 Dr. Jekyll și d-na Hyde - comedie, SUA, 1994
20,30 Supraviețuitorul - acțiune, SUA, 1996, cu Bruce Willis
22,15 Stargate - serial
23,00 Răpiți de extratereștri - acțiune, SUA, 1997
0,30 Dependenți de dragoste - comedie, SUA, 1997

ATOMIC TV

7,00 Selector
10,25 Reactor - rel.
10,30 Cinematomic - rel.
11,00 Atomix cu Mircea - rel.
14,00 Interactiv
15,55 Reactor
16,00 Rockada - rel.
17,00 Selector
19,00 Atomix cu Tudor
21,55 Reactor
22,00 Atomic Café
22,30 Subcultura
23,00 Metropolis
0,00 Insomnia

RADIO ARAD & RADIO CONTACT (65,95 MHz)

5,00 - 8,00 BUNĂ DIMINEAȚA! - program Radio Contact
8,00 - 11,00 BUNĂ DIMINEAȚA, ARAD! - cu Zorina Barna și Marcel Haica - Știri (8,30; 9,30; 10,30) Informații locale
9,30 - 10,30 DEDICAȚII MUZICALE
10,30 - 11,00 ÎN POIANA DORULUI - muzică populară
11,00 - 19,00 CONTACT FM - program Radio Contact
19,00 - 20,00 BUNĂ SEARA, ARAD!
19,00 - 20,00 EMISIUNE PENTRU VÂRSTA A TREIA - cu Bujor Buda și Darius Dârlea
20,00 - 21,00 MUZICĂ PE... CARTELĂ - cu Cătălin Ratiu, Codruța Belean și Cristi Câmpean
21,00 - 22,00 VIAȚĂ SPIRITUALĂ
22,00 - 5,00 RADIO CONTACT - Fair play: La ceas de blues

RADIO PRO FM (92,1 MHz)

0,00 - 5,00 MUZICĂ
5,00 - 6,00 Buletin de știri la fiecare sfert de oră
6,00 - 7,00 RONDUL DE DIMINEAȚĂ - INFO PRO cu Dan Apostol și Laura Căfăceanu
7,00 - 10,00 PRO FM PÂNĂ LA 10 cu Flavius Esnican
10,00 - 13,00 MIHAI 'CU NO! cu Mihai Dobrovolschi
13,00 - 14,00 „13-14 CU ANDREI" cu Andrei Gheorghe
14,00 - 17,00 ORAȘUL SUB LUPĂ cu Cătălin Lăpușcă
17,00 - 19,00 STAR STATION MIX cu Mihai Gurei
19,00 - 21,00 ASCULTĂ-ȚI MUZICA cu Călin Gheorghe
21,00 - 22,00 PRO FM EXPLORER cu Niki Stanciu
22,00 - 24,00 RONDUL DE NOAPTE cu Răzvan Exarhu

RADIO TIMIȘOARA

6,00 Cenzurile dimineții
8,00 Muzică populară cu dedicații
9,00 Vârsta a treia
9,30 Amintiri, amintiri...
10,00 Radio circuit
11,00 Radio cocktail
13,00 Emisiune în lb. germană
14,00 Emisiune în lb. maghiară
15,00 Emisiune în lb. sârbă
16,00 Actualitatea în 60 de minute
17,00 Gramofon
18,00 Bilet de voie - Pelerinaj la Medjugorje
19,00 Radiojurnal
19,15 Antohton pop-rock
20,05 Cânt din suflet
20,50 Călătorie în lumea poveștilor
21,00 Curier de seară
Știri: 6,00; 7,55; 9,00; 11,00; 12,55; 17,00; 18,00; 20,00; 21,00; 21,55.
Radio Jurnal: 7,00; 16,00; 19,00.

RADIO SEBIȘ

6,00 Detașamentul de trezire
8,00 Cântă-mi lăutare - muzică populară
9,00 Alo, tu alegi!
10,00 Cafeaua de zece
12,00 La porțile dorului - muzică populară
13,00 Clubul Femina
15,00 Astăzi te sărbătorim - muzică populară și dedicații
16,00 După patru
18,00 Telefonul cu butoane
19,00 La mulți ani! - dedicații muzicale
20,00 Nostalgic Top
22,00 Top Disco Ring
0,00 92,1 insomnii
2,00 Nocturnă muzicală

DIVIZAREA... IONILOR (RAȚIU ȘI CRISTOIU)

După cum se știe, Ion Cristoiu a plecat de la conducerea ziarului „Cotidianul". S-a presupus că schimbarea lui Ion Cristoiu a fost făcută în urma presiunilor PNȚCD, nemulțumit de atitudinea ziarului față de actuala putere. Ion Rațiu neagă însă acest lucru.

Ion Rațiu: „Dorim un ziar autentic independent"

„Încă de la început am spus că avem intenția să scoatem un ziar independent, serios. În acest scop, l-am luat colaborator pe dl. Cristoiu. Colaborarea a funcționat. Acum, după ce dl. Cristoiu și-a îndeplinit mandatul, am hotărât să aducem un director tânăr, energic, care să continue, să sporească gradul de independență a ziarului. Dan Diaconescu are toate calitățile necesare în acest sens. În ceea ce privește oarecari presiuni din partea PNȚCD-ului, nici vorbă de așa ceva. De altfel, cred că toată lumea a observat că nu sunt eu omul care să-și schimbe concepțiile de frica presiunilor, indiferent de ce natură ar fi ele. Ca dovadă, dl. Cristoiu va mai scrie în continuare pentru «Cotidianul»."

Ion Cristoiu: „Eu mi-am făcut datoria"

„Am ajuns într-o situație imposibilă. Eu însumi stau și mă mir cum a rezistat până acum Ion Rațiu la independența mea - prevăzută în contract - și la presiunile care s-au făcut asupra domniei sale din partea familiei din Anglia și din partea palatelor puterii din România. Ne-am despărțit în mod amical... Eu mi-am făcut datoria și am făcut din „Cotidianul" un ziar occidental. Este a șasea publicație pe care am ridicat-o de la «zero».

Foto: M. CANCIU

Cu cotidianul d-voastră voi colabora în continuare, ca și până acum. Chiar îmi face plăcere acest lucru..."

DORU SINACI
SIMION TODOCA

PDSR (SE) ADUNĂ, CDR (SE) ÎMPRĂȘTIE

(Urmare din pagina 1)

Dacă stânga e bine reprezentată de PDSR, ApR și PD (chiar dacă azi se află la guvernare), în schimb, dreapta nu prinde deloc contur. CDR - portdrapelul dreptei românești - atâta cât e ea dreaptă - este la un pas de destrămare. Țărăniștii și liberalii și-au amintit probabil de marile confruntări dintre cele două războaie mondiale și nu vor să se lase mai prejos decât înaintașii. Ce-i drept, nu s-a ajuns la bâte, ca pe vremuri, dar vorbele uneori sunt mai usturătoare decât bâta. Liberalii și-au cerut niște drepturi în Convenție, săturându-se să mai fie tratați ca partid de mâna a doua. Și ca să demonstreze că nu au acest rang cer ca la alegerile locale să se prezinte pe liste separate. De fapt, care e ținta lor? Vor să dovedească faptul că au crescut în ochii electoratului, iar pe viitoarele liste de la alegerile generale să poată obține mai multe locuri în cadrul CDR. Țărăniștii, până acum, au împărțit cam cum au vrut ei prioritățile pe listele electorale. Pentru liberali, încercarea de a merge pe liste separate la locale reprezintă o sabie cu două tăișuri. Un eventual eșec le-ar da apă la moară țărăniștilor. În plus, sondajele de opinie au demonstrat de fiecare dată că PNL și PNȚCD adună mult mai multe procente prin CDR decât separat, așa că liberalii s-ar putea arde.

Pe de altă parte, atitudinea țărăniștilor a trecut de consecvență și s-a cantonat în încăpățânare. Refuzul oricărei concesii din partea țărăniștilor ar putea duce la spargerea Convenției și dreapta românească va fi într-o suferință și mai mare. Pentru că, înafară de CDR, e greu să se mai polarizeze o dreaptă românească în jurul vreunui partid. Uniunea Forțelor de Dreapta (UFD) e prea mică pentru un război atât de mare, cu toată gălăgia făcută de Vosganian și compania. În același timp, uzate de guvernare, PNL și PNȚCD, separate, cu greu vor mai polariza în jurul lor oameni și partide pentru a încropi o dreaptă viabilă. Așa se văd lucrurile astăzi.

Și dacă lucrurile vor evolua în această direcție, stânga românească va domina eșichierul politic destulă vreme.

Numai că nisipurile mișcătoare ale politicii, mai ales într-o țară în tranziție, pot înghiți partide și opțiuni care păreau bine ancorate în solul patriei.

Cert este că o țară fără alternativă politică și aflată la începuturile democrației ușor poate aluneca în dictatură de partid(e), iar opoziția să facă doar figurație. Cu cât sunt mai apropiate ca forță direcțiile de dreapta și de stânga, cu atât mai bine pentru o țară. În România, din diverse cauze, stânga o să rămână în curând fără dreapta. În timp ce PDSR adună tot ce poate, CDR e în pragul colapsului.

Pulsul străzii

LEGEA LOCUINȚEI LOVEȘTE ÎN CEI SĂRACI

Senatul a aprobat modificările la Legea 112/1996 (legea locuinței). Conform variantei adoptate de Senat, asociațiile de proprietari vor avea dreptul să scoată la licitație apartamentele celor care nu au plătit trei luni cheltuielile comune. Era aproape evident că la clasica întrebare „ce părere aveți despre...?", răspunsurile vor gravita în jurul ideii „de unde bani?"

„Bani din piatră seacă"

Mihai Tetulea - 48 ani: „De ce nu se întreabă parlamentarii noștri de unde pot niște amărâți de pensionari sau șomeri să scoată atâția bani? Din piatră seacă? Așa-zisa privatizare a regiilor prestatoare de servicii vitale pentru un trai civilizat este de fapt instituirea unor monopoluri. Pe vremea răposatului, oricât de sărac erai, puteai să-ți plătești cheltuielile de bloc. Acum nu mai poți pentru că prețurile cresc în cascadă, după bunul plac al celui care deține monopolul."

„Noi nu luăm pensiile în dolari"

Constantin Făcea - 69 ani: „Agentul termic se scumpește permanent, în funcție de dolar și de ineficiența celor care îl furnizează. Noi plătim prostul management și salariile umflate cu pompa, dar pensiile nu le luăm în dolari. Este clar că dacă legea va fi pusă în aplicare oamenii vor ieși în stradă și îi vor scoate în stradă și pe guvernanți, pentru ca după ce i-au scos să-i vâre după gratii."

„Sărăcia nu înseamnă rea-intenție"

Sorin Spătaru - 32 ani: „Cei care nu plătesc cheltuielile la timp nu o fac din rea-intenție, ci din sărăcie. Eu nu am apartament proprietate personală, stau în chirie. Înțeleg că mă scoate din casă dacă nu plătesc, dar dacă ar fi vorba de casa mea aș vrea să-l văd pe acela care ar avea curajul să vină să mă evacueze."

„Proprietatea e una, serviciile sunt alta"

Daniel Stoian - 31 ani: „Faptul că nu-mi plătesc datoriile către furnizor îi dă acestuia dreptul să oprească furnizarea, pentru că nu am respectat contractul. În nici un caz nu poate să-mi ia casa. În primul rând, prin acele anticipații, furnizorul este asigurat că nu rămâne în pagubă. În momentul în care energia sau agentul termic furnizate costă cât anticipația, se poate întrerupe furnizarea."

„Cei săraci se chinuie să plătească"

Doina Gherghinescu - pensionară: „De regulă, cei săraci se chinuie să plătească pentru că știu că dacă rămân restanțieri este un dezastru. Noi, pensionarii, drămăluim fiecare bănuț. Atunci, dacă preferi să rabzi de foame pentru a-ți plăti cheltuielile aberant de mari, nu te apucă dracii când vezi că unul care are un salariu de zece ori cât pensia ta nu plătește?"

„O lege antipopulară"

Dimitrie Barbu - 51 ani: „Este o lege total antipopulară. Eu sunt cu țărăniștii, dar nu pot să fiu de acord cu multe dintre legile pe care le scot astăzi. Tare mă tem că oamenii vor reacționa."

„Termenul este prea scurt"

Gheorghe Negruțiu - 53 ani: „În principiu, este normal să-ți plătești cheltuielile și să suferi consecințele dacă nu plătești. Totuși, cred că termenul de trei luni este prea scurt. Nu este normal să rămâi fără casă pentru că nu ai plătit trei luni."

„Am ajuns iarăși la portărei"

Gheorghe Buda - 60 ani: „Nimic nou sub soare. Am știut că dacă ajung țărăniștii la putere ne vom întoarce la tot ce a fost rău în istoria noastră. Iată că am ajuns iarăși la portărei. Nu plătești birul, îți ia casa. Spun bine bir, pentru că sumele astea nu pot fi numite plăți pentru un bun cumpărat, ci adevărate biruri, puse de către niște șarlatani, sub oblăduirea unui guvern care închide ochii. Dacă vin bani la buget, nu mai contează că aceștia vin din escrocarea unei mase de oameni nenorociți. Și chiar dacă nu ar fi vorba despre oameni nenorociți, ci despre unii cu un nivel de trai acceptabil, tot escrocherie s-ar chema."

„De ce să-mi taie apa caldă din cauza altora?"

Ioan Georgescu - 58 ani (cu certitudine, nu-l cheamă Georgescu - n. n.): „Este o lege corectă. De ce să-mi taie mie apa caldă pentru că altul nu plătește? Se vinde apartamentul la licitație și poate să-și cumpere unul pe măsura posibilităților lui. Dacă nu este în stare să-și plătească cheltuielile la trei camere, să stea la două sau la garsonieră. Știu că sunt dur, dar asta este realitatea."

SIMION TODOCA

NU MAI AU RĂBDARE

Puncte de vedere

Sâmbăta trecută am asistat la reuniunea Ligii Primarilor și Consilierilor PDSR. M-am deplasat la București tocmai pentru a vedea cum se comportă partidul lui Ion Iliescu tocmai acum, când se află în topul preferințelor electoratului.

Chiar dacă această creștere a popularității nu este doar o contribuție proprie a PDSR-ului, ci și un puternic „vot împotrivă" prin care electoratul sancționează politica actualei Coaliții guvernamentale, PDSR se prezintă astăzi ca principala alternativă a puterii.

Această creștere electorală a produs - spre surprinderea mea - manifestări contradictorii la reuniunea Ligii Primarilor și Consilierilor PDSR. Pe de o parte, staff-ul partidului, în frunte cu Ion Iliescu, aviza asupra încărcăturii de responsabilitate pe care o presupune accederea la putere, majoritatea liderilor PDSR evitând să se pronunțe ferm pentru alegeri anticipate. De cealaltă parte, delegații din teritoriu susțineau sus și tare varianta anticipatelor și debarcarea urgentă a actualilor guvernanți.

De unde și până unde aceste atitudini divergente? În primul rând, staff-ul central al PDSR este conștient de faptul că țara se află într-o situație dramatică și exercitarea puterii presupune o erodare rapidă a capitalului electoral.

În consecință, știind că timpul se scurge în favoarea PDSR-ului, Ion Iliescu și ceilalți demnitari așteaptă ca actualii guvernanți să se prăbușească de la putere în mod natural...

De cealaltă parte, pedeseriștii din teritoriu sunt în bună parte directori și manageri debarcați din scaune în 1996. Nu mai au mașini la scară, secretare simandicoase și salarii grase, nu se mai deplasează în străinătate și nu mai pot încasa nici un fel de comisioane. Pentru ei, orice zi care trece este o „pierdere din bugetul propriu." În consecință sunt nerăbdători să-și reia pozițiile de odinioară și nu mai au răbdare să aștepte până în anul 2000. Cu atât mai mult cu cât actualii potentați, conștienți că pierd puterea, privatizează într-o veselie tot ceea ce-a mai rămas din economia colhoznică de dinainte de 1989. Iar dacă privatizează, o fac în interesul lor și nicidecum în interesul altora...

De aceea, pentru pedeseriștii din teritoriu timpul nu mai are răbdare.

DORU SINACI

Dialoguri politice în lumea satului

ȚĂRANII ÎI INVITĂ PE ORĂȘENI LA MUNCĂ

Aurel Horhat, 54 ani, viceprimar Beliu

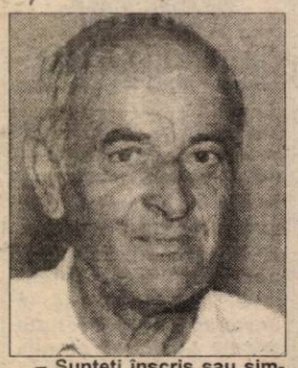

– Sunteți înscris sau simpatizați cu vreun partid?

– Nu sunt înscris, dar simpatizez cu ApR. Am fost înscris în PDAR.

– Și nu vă înscrieți în partid?

– Să vedem, după ce începe campania electorală.

– De ce ezitați?

– Nu ezit, dar nu am fost apelat la un mod concret. N-am luat legătura cu nimeni, eventual cu dl. Chiper. N-am mai fost la Arad de vreo 4-5 luni.

– Despre politica românească ce părere aveți?

– Sincer să fiu, nu-mi place politica. Eu mă mai ocup cu Legea 18, cu pământul, cu munca de la țară, deci nu fac politică, deși am candidat pentru funcția de primar de două ori. Ce zic eu de politică? Momentan, suntem pe nicăieri. Nu văd nimic de viitor. Guvernarea care e acuma nu-i bună.

– Dar guvernarea trecută?

– Păi, de la ei a început, practic, mersul înapoi și se continuă acum.

– Care este perspectiva României în viitor?

– Să vedem noua schimbare.

– Care ar fi schimbarea?

– Dacă am spus că simpatizez cu ApR-ul, mă gândesc undeva la Meleșcanu.

– Credeți că ApR-ul va câștiga alegerile?

– Nu, dar cred că dl. Meleșcanu va fi președinte.

– Pe ce vă bazați în afirmație?

– Mă bazez pe electoratul din județ, dar și din toată țara.

– Ce trebuie făcut pentru a depăși starea de criză?

– În primul rând să muncim. Așa cum se muncește la țară. La serviciu - 8 ore, apoi încă 8 ore în câmp. Mă gândesc că și cei de la oraș să facă la fel. La țară se lucrează. Din păcate produsele obținute de țăran nu se valorifică la prețuri corecte.

– Mișcă partidele politice la Beliu?

– Nu văd o mișcare strict politică. Și noi, la Primărie, nu facem diferență între partide. Iar eu, după ce termin treaba la Primărie, am destulă treabă acasă și nu mai am timp și de politică. Am 13 ha și am de lucru.

– Ați lucrat tot pământul?

– Nu, cu tarifele actuale n-am cum. Și la prețurile la care noi vindem produsele, nu se rentează să lucrezi tot pământul.

– Credeți că va fi mai bine în România?

– Da, cred, depinde cine va veni la putere la alegerile din 2000. Și mă gândesc că dacă ne punem să muncim, nu se poate să nu avem și rezultate.

I. IERCAN

PREMIERUL RADU VASILE ÎL VA ÎNLOCUI PE PREFECTUL DE BRAȘOV

Premierul Radu Vasile urmează să-l înlocuiască pe prefectul de Brașov, Ioan Nicolae Opriș, la solicitarea Partidului Democrat. Purtătorul de cuvânt al Guvernului, Adriana Săftoiu a declarat pentru MEDIAFAX că hotărîrea privind înlocuirea prefectului de Brașov ar putea fi discutată în ședința Executivului din această săptămînă. Nicolae Opriș ar urma să fie înlocuit de Adrian Manole, fost prefect de Constanța în perioada 1991-1992, iar în prezent director general al Agenției Zonelor Libere.

Conducerea PD a solicitat, marți, premierului Radu Vasile revocarea din funcție, începînd cu data de 21 iunie, a prefectului de Brașov, Ioan Opriș, cercetat pentru ipotecarea nelegală a activului Fabricii de zahăr Bod. PD a solicitat primului ministru numirea lui Adrian Manole în funcția de prefect al județului Brașov. Polițiștii din cadrul Direcției Cercetări Penale–IGP l–au audiat, luni, pe prefectul PD de Brașov, Ioan Opriș, în legătură cu ipotecarea nelegală a activului Fabricii de zahăr "Bod" în favoarea a șase societăți și au hotărît declanșarea urmăririi penale împotriva reprezentantului Guvernului. Ioan Opriș este acuzat de abuz în serviciu, fals intelectual și instigare la fals, pentru că, în calitate de membru AGA, a emis două împuterniciri false pe numele lui Mircea Gherghe, pentru ipotecarea activului fabricii în favoarea Băncii Internaționale a Religiilor și a Bancorex, astfel încît șase societăți comerciale au obținut credite bancare în valoare de aproape nouă miliarde de lei.

Ulterior, FPS, fără să știe de ipoteci, a scos la licitație activul Fabricii de zahăr "Bod", care a fost cumpărat de o societate, nestiind că fabrica se află în litigiu, întrucît băncile solicitau în instanță restituirea creditelor.

PREFECTURA VREA SĂ DEA ÎNCĂ O CLĂDIRE A ARĂDENILOR GUVERNULUI

În condițiile în care se depun eforturi pentru o mai mare independență administrativă și economică a județului, nu poate decât să surprindă atitudinea Prefecturii care dorește, nici mai mult, nici mai puțin, decât să dea în proprietate o clădire din Arad, în speță cea de pe B-dul Revoluției nr. 81, Guvernului României.

La ora actuală, imobilul cu pricina se află în proprietatea județului Arad, făcând parte din domeniul privat al județului nostru, lucru care reiese și din hotărârea Consiliului Județean Arad, emisă în baza Legii 213/1998 cu privire la patrimoniul public și privat. Pentru că în C.F.-ul clădirii apare Prefectura Arad, Prefectura crede că acest imobil i se cuvine, făcând abstracție de faptul că instituția Prefecturii care apare în C.F. este similarul Consiliului Județean, organism înființat în baza Legii administrației publice și locale 69/1991.

La momentul de față, putem vorbi de Prefectură ca un organism având cu totul alte atribuții decât în perioada interbelică, perioadă în care această clădire făcea parte din patrimoniul Prefecturii. Actualmente, Prefectura reprezintă interesele Guvernului în teritoriu și are ca principală atribuție controlul de legalitate asupra actelor emise de organele alese de la nivel local și județean.

Pentru că Prefectura, care nu are dreptul la patrimoniu, ține cu tot dinadinsul să administreze această clădire, e dispusă să facă toate demersurile ca aceasta să revină Guvernului și nu Consiliului Județean, motiv pentru care a atacat în instanță Încheierea 3668/CP/1998 a Judecătoriei Arad, prin care s-a cerut rectificarea denumirii titularului în Consiliul Județean Arad. Acțiunea fost respinsă. Cum era și normal, de altfel, dacă e să luăm în calcul prevederile legii contenciosului administrativ care stipulează foarte clar că Prefectura nu poate ataca în instanța de contencios administrativ actele de gestiune. Or, precizarea numelui corect al proprietarului în Cartea Funciară este un act de gestiune.

Cât despre legalitatea hotărârii C.J. prin care spațiul de pe Revoluției 81 a fost trecut în patrimoniul privat al Consiliului Județean, Prefectura nu are cum să conteste acest lucru, având în vedere că Legea patrimoniului public prevede că prima instituție care își declară bunurile de interes județean este Consiliul Județean, după care municipiile declară bunurile de interes municipal ș.a.m.d. Toate aceste propuneri ajung, în vederea inventarierii, la Consiliul Județean, care le trimite apoi Guvernului pentru a se emite o Hotărâre de Guvern în acest sens. În plus, niciunde în respectiva lege nu se prevede că Prefectura ar fi în măsură să dispună împărțirea domeniului public și privat!

Pe baza acestor considerente și nu numai, instanța a respins și apelul și recursul formulat de Prefectură la încheierea de care aminteam mai sus.

Ceea ce ne surprinde, însă, e tenacitatea cu care Prefectura, deși a văzut că nu are dreptate, acționează în sensul creării condițiilor necesare ca Guvernul să intre în posesia clădirii de pe Revoluției 81. Unde este, oare, patriotismul local de care se face atâta paradă?!

Având în vedere că fostul prefect Avram Crăciun „a reușit" de a cedat Guvernului Palatul Administrativ, iar actualul face ce face, e firesc să ne întrebăm unde se va ajunge după ce Aradul va avea 10 prefecți?! Vom rămâne fără 10 clădiri, clădiri pe care le vom ceda în fața Guvernului ?

DANA LASC

Ședința Consiliului Județean Arad

PENTRU UN SERVICIU NOU ÎNFIINȚAT, NU SUNT BANI NICI PENTRU SALARIZAREA PERSONALULUI

Ieri a fost rândul Consiliului Județean Arad să se întrunească în cadrul unei ședințe, în plen. Unul dintre proiectele de hotărâre care a provocat destule discuții se referă la organizarea Serviciului public județean de protecție a plantelor Arad (S.P.J.P.P.) ca unitate cu personalitate juridică aflată sub autoritatea Consiliului Județean și finanțată parțial din bugetul acestei instituții. Doar că în bugetul Consiliului Județean Arad nu mai prea sunt bani. Ca urmare, există toate șansele ca după ce se va face preluarea activităților de profil și a personalului de la Inspectoratul de protecție a plantelor și carantină fitosanitară, cea mai mare parte a personalului va fi disponibilizată. Problema e că aceștia nu vor putea beneficia de prevederile Ordonanței 9, situație care va duce probabil la nemulțumiri.

Tot în cadrul ședinței de ieri a fost adoptată o hotărâre cu privire la înființarea „Serviciului tehnic județean de intervenție la dezastre", care va fi coordonat tehnic de către Inspectoratul Județean de Protecție Civilă. Personalul serviciului nou înființat va fi format din voluntari cu pregătire fizică corespunzătoare și cunoștințe specifice adecvate misiunilor. Șefia acestui serviciu i-a revenit, prin hotărârea adoptată ieri, d-lui Ștefan Bakos.

De asemenea, ieri au fost numiți reprezentanții Consiliului Județean Arad în A.G.A. de la S.C. Compania de Transport Public S.A. Arad și S.C. ARTERM S.A. Bineînțeles, nu fără discuții... Vorba aceea, unde e ceva câștig, toți vor să meargă !

DANA LASC

Ieri ULTIMUL CLOPOȚEL LA LICEUL ECONOMIC

Ieri, în incinta Grupului Școlar Economic a avut loc festivitatea oficială de absolvire a promoției 1998-1999.

Cuprinzând cinci clase la cursul de zi și trei clase la cursul seral, promoția a absolvit cei patru, respectiv cinci ani, gândindu-se acum la perspectivele ce le oferă o Românie în tranziție. După discursurile de final, ținute de prof. Silvius Cureteanu - directorul liceului și conf. univ. Ioan Cuzman - prorectorul Universității „Vasile Goldiș", am discutat cu un elev privitor la perspectivele de viitor. Iată ce nea declarat un proaspăt absolvent: „În primul rând, aș dori să mulțumesc colectivului profesoral care m-a îndrumat pe perioada celor patru ani de liceu. După bacalaureat o să dau examen de admitere la facultatea de drept, dorindu-mi foarte mult să devin avocat."

Ș. TUDOSE

Foto: **AL. MARIANUȚ**

Gabriel Țepelea - Doctor Honoris Causa al Universității de Vest „Vasile Goldiș"

Joi, 24 iunie, în cadrul unei festivități, conducerea Universității de Vest „Vasile Goldiș" Arad, va conferi titlul de doctor Honoris Causa academicianului Gabriel Țepelea.

Manifestarea se va desfășura în Aula Consiliului Județean Arad, fiind urmată de lansarea cărții **„Călătorie prin veac"**, apărută sub egida editurii „Vasile Goldiș", monografie despre academicianul Gabriel Țepelea.

ACCIDENT MORTAL LA ȘIMAND

Ieri, la orele 11,30, pe raza localității Șimand, Pele Niculescu Ioan, de 41 de ani, din Timișoara, conducătorul TIR-ului TM 92 GAS, a efectuat o depășire neregulamentară. În consecință, a acroșat autocamioneta MM 02 AGB care circula regulamentar, din sens opus. Autocamioneta era condusă de Bîrle Teodor, de 41 de ani, din comuna Mireșul Mare, județul Maramureș. În urma impactului dintre cele două mașini, Bîrle Teodor a decedat pe loc - precizează surse din cadrul IJP Arad.

T. M.

DIN CICLUL: „INEPȚIILE UNUI DIRECTORAȘ!"

• În loc de drept la replică!

Un individ pe nume **Jucu Victor** dorește să-i publicăm inepțiile ca drept la replică, cu privire la cele relatate de noi în articolul publicat marți, 15 iunie a.c., referitor la **permisele internaționale de conducere**. Trebuie să fie clar faptul că noi avem tot respectul pentru **Automobil Clubul Român**. Am încercat doar să prezentăm sesizarea unei cititoare care avea perfectă dreptate atunci când considera aspectul grafic al permisului ca fiind sub orice critică. În opinia noastră credem că respectivul permis internațional (așa cum arată acesta) nu e valabil nici la WC-urile din vest, darmințe la controlul rutier. S-a spus clar, permisele eliberate de Poliție corespund convenției de la Geneva, fiind astfel valabile oriunde în lume.

Îi sugerăm d-lui **Victor Jucu** să-și publice inepțiile în paginile publicitare ale ziarului nostru, reamintindu-i pe această cale că serviciul de publicitate îl așteaptă.

SORIN GHILEA

1.700.000 LEI „EVAPORAȚI" LA CLUBUL ȘCOLAR SPORTIV

În data de 21.06.a.c., în jurul orei 21,30 a izbucnit un incendiu la Clubul Școlar Sportiv, din str. N. Grigorescu, nr. 12. Focul care a cuprins materialul lemnos din sala de saună pe cca 4 metri pătrați a fost stins de Departamentul de pompieri Arad, garda intervenție, cu o autospecială.

Cauza incendiului a fost instalația de produs abur pentru saună, lăsată în funcțiune și nesupravegheată. Pagubele s-au ridicat la suma de 1.700.000 lei. Bunurile salvate sunt în valoare de 5.000.000 lei.

M. M.

Vineri, la discoteca Hotel Parc, vernisajul expoziției SIDEF

Vineri, 25.06.1999 la orele 17,00 ANDRON GEORGETA vă invită să luați parte la vernisajul expoziției personale, intitulată sugestiv: SIDEF.

Sântana
TEREN PENTRU CONSTRUCȚIA UNEI HALE INDUSTRIALE

Săptămâna aceasta, Primăria din Sântana, va organiza o licitație în vederea concesionării unui teren de 5000 m2, pentru construcția unei hale industriale. La această licitație și-au manifestat intenția de a participa mai multe firme care doresc să investească în zonă. Valoarea de pornire a licitației este de 2 D.M./m2, iar perioada de concesionare este de 49 de ani. Dar, adevărata investiție pe care o va face cel ce va concesiona terenul este asigurarea a 300 de noi locuri de muncă, ce vor fi ocupate de populația comunei, acesta fiind și principalul scop urmărit de Primăria Sântana.

Ș. P.

FARMACIȘTII S-AU SĂTURAT SĂ MAI FIE BUNI SAMARITENI

• Eliberarea medicamentelor gratuite este pusă sub semnul întrebării

„Dacă Ministerul Sănătății nu ajunge să clarifice situația în săptămâna aceasta, nu știm cât timp vom mai onora rețetele gratuite", ne-a declarat ieri dl. **Constantin Bodea**, președintele Colegiului farmaciștilor din Arad.

Cum de s-a ajuns aici? Răspunsul e simplu: de atâta reformă în sectorul sanitar s-a ajuns să nu se mai vadă pădurea (adică bolnavii) din cauza copacilor (uscături legislative)!

În Arad, până în urmă cu puțină vreme, singura farmacie care elibera medicamente pe rețete gratuite, era farmacia care aparține de Spitalul județean, din incinta policlinicii. „Reforma" și-a băgat însă și aici coada. **„Policlinica va fi privatizată cabinet cu cabinet. Ce să mai facem cu farmacia aia de acolo. Am distribuit preluarea rețetelor gratuite din Arad la patru farmacii. Farmaciștilor de la policlinică le vom asigura locuri de muncă"**, ne-a declarat dl. **Eugen Vancu**, directorul Direcției de Sănătate publică Arad.

Că farmacia de la Policlinică nu are statut bine stabilit prin lege a fost de acord și dl. **Constantin Bodea**, care ne-a mai spus: **„Pentru moment, ei mai eliberează gratuit medicamente doar pentru bolnavii cu afecțiuni oncologice și psihiatrice."**

Unde pot apela, totuși, cei cu boli venerice, neurologice, diabet etc. Răspunsul ar fi: la cele patru farmacii. Numai că, aici e buba! Farmaciile Ceres (str. Banu Mărăcine), Simfram (la Podgoria), Balsam (str. Spitalului) și Remedium (B-dul Revoluției), eliberează astfel de medicamente fără a avea semnat vreun act cu Casa de asigurări sau alte instituții-creații ale reformei.

„Practic, noi eliberăm medicamentele, dar nu știm dacă vor fi recunoscute rețetele. N-ar fi exclus să scoatem noi, farmaciștii banii din buzunar!" a concluzionat dl. **Constantin Bodea.**

Dacă până acum farmaciștii de la cele patru farmacii „nominalizate" s-au arătat a fi buni samariteni, în condițiile în care nu vor primi banii, nefiind obligați de lege, ei pot refuza „oncoarea" nominalizărilor. Și atunci... Pentru încă vreo câteva zile se mai așteaptă răspunsul Bucureștiului!

NICOLAE OPREAN

Se zice că...

... în Piața Catedralei acționează zilnic o echipă de hoți care ușurează gospodinele de „povara" portmoneelor. Cei trei țigani sunt deja bine-cunoscuți de către producătorii particulari care-și vând produsele în această piață. Deși s-au înregistrat multe cazuri de furt, încă nimeni n-a reușit să pună mâna pe acești indivizi.

... pe Faleza Mureșului, bezna îi face pe cei care preferau să se plimbe aproape în fiecare seară, să renunțe la acest obicei pentru a nu cădea victime vagabonzilor ce profită de faptul că stâlpii de pe faleză nu-și mai găsesc rostul - prin lipsa becurilor. Să se facă lumină!

BĂSESCU NE IA BANII, DAR NU PENTRU DRUMURILE NOASTRE

Între Gurahonț și Zimbru este o distanță de numai 10 km. Dar enorm de lungă pentru cei care trebuie să o parcurgă. De acest lucru ne-am convins și noi, trecând cu greu, numai cu viteza melcului, prin gropi și peste nenumărate denivelări. „De la Zimbru la Gurahonț - ne spune un localnic - sunt zilnic trei curse de autobuz care transportă elevi ce urmează cursurile gimnaziale sau liceale la Gurahonț, oameni care merg la muncă ori cu probleme diverse la primărie, notariat, carte funciară și mai ales cu probleme de sănătate la spital. Deși a fost sesizat consiliul local, iar primăria, la rândul ei, a insistat atât în scris cât și verbal la Secția de drumuri, nu s-a făcut nimic, drumul, între timp, s-a stricat și mai rău, iar cei de la coloana de transport amenință, pe bună dreptate, că nu vor mai trimite autobuze pe acest traseu și peste 800 de oameni din Zimbru, Valea Mare, Dulcele, Brusturescu nu vor mai avea cu ce merge la centrul de comună."

„Problemă mare este și pentru cei cu mașini personale - adaugă Gheorghe Miclea, întreprinzător particular, că ne rupem autoturismele prin gropi și hârtoape. Nu putem să înțelegem: Băsescu ne ia și nouă bani pentru drumuri, dar la drumurile noastre nu se gândește nimeni. Ce folos am eu și cei mai mulți de pe aici de cine știe ce șosea pe care n-o să mergem niciodată? Eu pe aici trec zilnic cu mașina și aș vrea să știu că aici sunt banii mei și ai celor ce trăim în zonă."

A. HERLĂU; V. FILIP

Pe Valea Zimbrului

DIN ȘAPTE „RÂȘNIȚE" A RĂMAS DOAR MOARA DE „LA PRUNI"

Pe Valea Zimbrului, în hotarul satului Iosășel, erau odată, șapte mori numite pe vremea aceea, râșnițe. „Morile au fot făcute de un domn - Adolf Waner - ne spune Ilie Motorca. A cincea moară, cunoscută sub denumirea „La pruni", a cumpărat-o bunicul, în 1916. (Este o moară foarte veche: covata unde curge făina datează din anul 1814). De atunci a folosit-o tata până în 1962, când a fost naționalizată și trecută la C. A. P., dar a lucrat cu ea tot familia noastră. După revoluție am preluat-o. Moara a mers pe apă de când mă știu, până în 1992, când am pus-o pe curent."

Acum moara de „la pruni", la 1,5 km de Iosășel, este singura în stare de funcționare pe Valea Zimbrului (din cele șapte). Aici vin să-și macine grâul, gospodari din Pescari, Crocna, Iosaș, Feniș, Valea Mare, Zimbru. Dar... „în momentul de față, situația este foarte critică fiindcă nu sunt cereale, în special grâu - ne spune dl. Motorca. Recoltele din 1997 și 1998 au fost compromise din cauza ploilor, grâul a fost încolțit și nu dă randament de panificație."

V. FILIP; A. HERLĂU

Ghioroc

BANII CUVENIȚI COMUNEI IAU ALTE CĂI

„Dacă autonomia locală ar fi respectată, în sensul bun al ei, adică majoritatea banilor să rămână la noi, am putea face investiții în comună", ne spunea nu de mult Octavian Ieremiciuc, primarul comunei Ghioroc, referindu-se la această mult-comentată latură a administrației publice locale. La fel ca în multe alte comune și orașe, nu toți banii care intră în bugetul local sunt folosiți în interesul comunității respective, luând alte căi... De pildă, la Ghioroc, numai de la S.C. FININVEST S.A. se încasează lunar aproape 70 de milioane lei. „Dacă acești bani ar rămâne la noi altfel ne-am descurca. Am introdus apa dar n-avem canalizarea absolut necesară. Apa de Ghioroc se bea de la Barațca până la Șiria. Ar fi necesară modernizarea Uzinei de apă, schimbarea coloanei de 4,5 km, de la uzină la primăria Păuliș și dotarea cu pompe de aducțiune și pompe de împins, precum și înlocuirea țevii metalice cu țeavă de 400 mm din fibră de sticlă", a mai precizat primarul Ieremiciuc. Aceste lucrări ar costa aproximativ 11 miliarde lei, bani pe care primăria nu-i are. Tocmai de aceea modernizarea uzinei de apă este doar în faza unui studiu de fezabilitate.

Lipsa banilor nu a afectat în schimb, la Ghioroc, plata medicului veterinar și a altor doi tehnicieni veterinari, care din aprilie a.c., sunt cuprinși în schema de salarizare a primăriei. Ei și-au luat până în prezent salariile.

FLORIN TRUȚ

Un fir de crin ca un buchet

Foto: M. CANCIU

Un ciudat exemplar de crin ne-a adus la redacție Lucian Morar, din Zimandu Nou. Floarea are o tulpină de treizeci centimetri și în loc de o floare, un adevărat buchet de 10 inflorescențe. Exemplarul de mega-crin a fost cules din grădina casei sale.

D. S.

La Săvârșin

Becurile de pe stradă ard doar trei ore și jumătate

Comuna Săvârșin ar trebui să achite lunar, pentru iluminatul public, circa 10 milioane de lei. „Pentru că nu avem bani, am decis să renunțăm la iluminatul public, până în septembrie, ne spune primarul Ioan Frățilă. Am reflectat mult asupra acestei situații, dar nu am găsit altă soluție. E dureros că am ajuns aici, dar nu avem ce face."

Pentru că Săvârșinul se află pe șoseaua națională, n-a putut fi deconectat total de la iluminatul public. Aici, becurile ard doar trei ore și jumătate pe noapte: între 10 și 12 noaptea și dimineața între 3,30 și 5 când merg sătenii la tren. Satele aparținătoare sunt, însă, în beznă totală.

„Din toamnă, când ziua va fi mai scurtă și se va întuneca mai repede, vom fi obligați să asigurăm, din nou, iluminatul public în comună, adaugă primarul Frățilă.

GERLINDE KNAP

Secusigiu

ȘCOALA A FOST RENOVATĂ PRIN... MUNCĂ PATRIOTICĂ!

Pentru a putea efectua reparațiile și unele lucrări de întreținere a clădirilor, conducerea școlii generale din Secusigiu a apelat la cadrele didactice și la părinții elevilor. Școala cu clasele I-VIII și grădinița au fost zugrăvite și vopsite în întregime, anul trecut, doar de profesori și părinți. Anul acesta, Primăria abia are bani să-și plătească angajații. În consecință, nu are alocați bani pentru investiții majore în învățământ. „Până la toamnă vom reuși să alocăm bani doar pentru strictul necesar: lemne pentru foc, plata curentului electric și a telefonului. Decontarea abonamentelor și burselor sociale trebuie să le plătim tot noi. Probabil n-o să avem bani nici pentru decontarea banilor pentru abonamentele cadrelor didactice navetiste", ne spunea **Constantina Cordovan**, primarul comunei Secusigiu.

Din câte ne-a relatat **Geta Cosma**, directoarea școlii, ar mai avea nevoie de 50 de scaune. În două laboratoare au scăune împrumutate de la Căminul Cultural... În primăvară, elevii au adunat melci, pe care i-au vândut iar banii au intrat în bugetul școlii. „Am vrea să adunăm cu elevii sticle, hârtie, fier vechi, pentru a face rost de bani, dar nu avem unde să le predăm", a mai precizat directoarea Cosma. Școala generală din Secusigiu mai are și două hectare de pământ, pe care-l lucrează cu părinții și copiii, veniturile fiind folosite tot pentru completarea austerului buget al școlii.

FLORIN TRUȚ

Foto: V. MUSCA

Primăria Păuliș face bani dintr-un spațiu primit de la Ministerul Apărării

De câțăva vreme, o clădire din satul Cladova, ce era în administrarea Ministerului Apărării Naționale, a trecut în administrarea Consiliului Local Păuliș. „Spațiul nu era folosit de mult timp. Sunt trei magazii care s-au păstrat destul de bine fiindcă nu le-am lăsat să se degradeze sau să se fure din ele, ca în alte părți. Pentru a le primi, am făcut solicitare încă din 1995. Personal am fost la Ministerul Apărării pentru a-i convinge să ne dea nouă clădirea și nu Consiliului Local Lipova, care, de asemenea, a cerut-o", ne spune Eduard Cucoș, primarul comunei Păuliș.

Pentru transmiterea imobilului în administrarea C.L. Păuliș, Guvernul a emis o hotărâre în care se menționează că destinația actuală a imobilului (aceea de magazie) nu se va schimba.

Primăria Păuliș s-a gândit să scoată niște bani de pe urma imobilului obținut. Astfel, construcțiile și terenul aferent au fost concesionate. „Fiindcă n-am avut bani pentru renovarea spațiilor, le-am concesionat în starea în care sunt. În acest sens, am organizat o licitație, care a fost câștigată de o firmă din Arad. Aceasta va face lucrările de renovare, după care va folosi spațiile în cauză", adaugă primarul Cucoș.

Concesionarea imobilului aduce Primăriei Păuliș cam 30 de milioane de lei anual, bani de mare folos ținând cont de faptul că bugetul Primăriei pe '99 nu acoperă în totalitate cheltuielile programate în acest an.

GERLINDE KNAP

CENTRUL LOCAL DE CONSULTANȚĂ AGRICOLĂ PLEȘCUȚA - VÂRFURI - HĂLMAGIU

Agricultura este un sector de bază în economia unei țări, de aceea trebuie să i se acorde importanța cuvenită. În sondajul de opinie realizat recent pe teme economice, la întrebarea „Ce domeniu credeți că ar trebui sprijinit cu prioritate pentru ieșirea cât mai rapidă din criză?, agricultura a fost indicată prioritar de către aproape jumătate din cei chestionați. Tocmai în această idee, s-a venit în întâmpinarea unui sprijin real pentru dezvoltarea agriculturii românești, prin înființarea conform Hotărârii de Guvern nr. 676/1998, a Agenției Naționale de Consultanță Agricolă (A.N.C.A.), ce are în subordine Oficiile Județene din fiecare municipiu-reședință de județ.

În zona Plescuța-Vârfuri-Hălmagiu funcționează un centru local de consultanță agricolă cu sediul la Primăria comunei Plescuța, aparținător Oficiului Județean de Consultanță Agricolă Arad, menit să sprijine afacerile fermelor private, furnizând pentru fermieni și lucrători din agricultură, informații practice, sfaturi și efectuând instruire profesională. Obiectivul acestui centru este îmbunătățirea cunoștințelor și aptitudinilor acestora din urmă, pentru a crește profitabilitatea și viabilitatea afacerilor agricole. În activitatea aceasta, de a oferi direct serviciile fermierilor privați și locuitorilor de la sate, centrul este susținut permanent de către Oficiul Județean de Consultanță Agricolă Arad. Cu toate că Centrul Local Plescuța este la început de drum, activitatea principală este îndreptată spre cunoașterea îndeaproape și în detaliu a gospodăriilor din teritoriu, a priorităților specifice zonei, spre popularizarea activității centrului și insuflarea încrederii în serviciile noastre.

Principalele obiective pe care le are centrul în viitor sunt:

- aducerea la cunoștință a fermierilor și a producătorilor individuali sau asociați, a noțiunii de agricultură mobilă, economic și ecologic, încurajarea lor în a-și dezvolta afacerile agricole prin aplicarea de tehnologii avansate în concordanță cu condițiile locale specifice. Consultanța de specialitate se extinde pe domeniile de producție vegetală, producție animală, managementul și organizarea afacerii fermei, comercializarea produselor agricole și problemelor aferente ale acestora.

Începutul se arată cât se poate de promițător, un număr însemnat de agricultori apelând la serviciile centrului și solicitând informații privind metodele și produsele de erbicidat, soiuri, semințe, aplicarea de îngrășăminte chimice, tehnologii de cultură etc. Dintre cei care au beneficiat de serviciile noastre putem să îi menționăm pe: Bodea Lazăr - Plescuța, Cosma Lazăr - Aciuța, Nicoară Adrian - Ionești, Nicoară Bujor, Baniciu Toma, Buda Pavel - Vârfurile, Nicula Ioan - Hălmăgel, Sima Ghiță - Hălmagiu, Budea Dorina, Martiș Aurel - Rostoci și mulți alții.

Ing. Gh. Buda,
ins. specialitate CLCA Plescuța

Astra - Călători

„Eu regret că nu s-a realizat privatizarea" - directorul LIVIU BOBAR

☛ Mai există o șansă, prin licitație

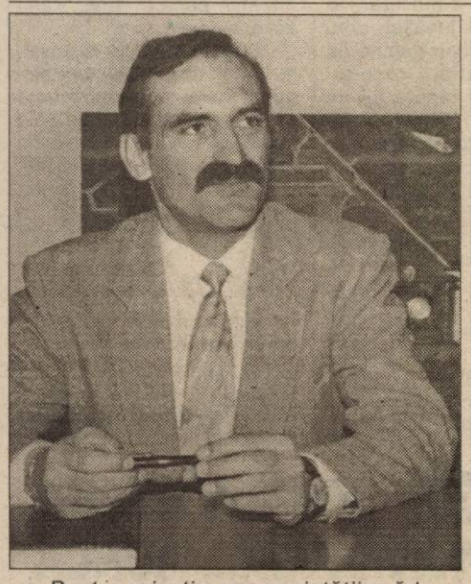

Pentru privatizarea societății arădene Astra - Călători, F.P.S. Arad a negociat timp de 3 luni cu firma franceză Alstom, însă negocierile s-au încheiat fără concretizare.

După cum a spus directorul F.P.S. Arad, Doru Sever Puia, francezii au pus niște condiții pe care Fondul nu le-a putut accepta. Alstom intenționa să cumpere pachetul de acțiuni (76,70%) de la Astra - Călători dacă datoriile societății - care depășesc 200 miliarde de lei - sunt anulate. Totodată, Alstom dorea ca piața de desfacere să le fie asigurată de statul român.

„Francezii au încercat să obțină condiții cât mai favorabile pentru ei, spune directorul Astrei - Călători, Liviu Bobar. Ca să anuleze toate datoriile e, însă, dificil. De regulă s-a acceptat anularea penalizărilor, dar nu și a datoriilor. Alstom este un investitor greu și au fost câteva luni în care am sperat că Astra - Călători se va privatiza. Eu regret că nu s-a realizat privatizarea și că acum se va lua de la început."

*În scurt timp, F.P.S. Arad va scoate, din nou, la vânzare acțiunile de la Astra - Călători. Metoda de privatizare va fi, însă, **licitația**. Posibilitatea ca Alstom să participe la licitație nu este exclusă, spune directorul Bobar.*

Alstom este unul din liderii mondiali din domeniul transportului feroviar, concernul fiind cunoscut și prin trenurile de mare viteză ce circulă în multe țări europene.

GERLINDE KNAP
Foto: VIOREL MUSCA

DISPONIBILIZĂRI LA „CD PÂNCOTAS" S.A.

PESTE 100 DE ANGAJAȚI SUNT DE IERI ȘOMERI

Conform planului de restructurare a fabricii de mobilă din Pâncota, conducerea acesteia a operat un nou „val" de disponibilizare. Cu un preaviz de 15 zile, de ieri un număr de 111 angajați au fost puși pe liber. „Am operat desfacerea contractului de muncă conform art. 130 lit. a din Codul muncii, numai în rândul angajaților TESA și a personalului indirect productiv. Lista cu cei ce urmau să fie disponibilizați a fost inițial doar de vreo 81 de persoane, dar ulterior încă 30 de angajați s-au cerut în șomaj, din diverse motive personale", ne-a spus **Ioan Morariu**, directorul fabricii. Acesta a mai precizat că în urma valului de disponibilizare, S.C. CD PÂNCOTAS S.A. a rămas cu 960 de angajați și că anul acesta n-o să mai dea pe nimeni afară. Sursa citată a mai adăugat: „În condițiile în care personalul fabricii se stabilizează la 960 de oameni, nivelul fondului de salarii va fi cu aproape 100 milioane lei mai mare, dar și de lucru avem până peste cap".

Reamintim cititorilor noștri că anul acesta conducerea fabricii de mobilă din Pâncota a operat și altfel de disponibilizări. În urma unei greve declarată ilegală au fost dați afară, disciplinar, nu mai puțin de 77 de angajați. Între timp conflictul de muncă s-a mutat de la fabrică pe băncile justiției și nu s-a finalizat încă...

FLORIN TRUȚ

Dobânzile bancare în vigoare la 22.06.1999

Denumirea băncii	Suma minimă (lei)		Dobânda (% pe an)											
			Persoane fizice						Persoane juridice					
	Persoane fizice	Persoane juridice	la vedere	Pe termen de (luni) 1	2	3	6	9	12	la vedere	Pe termen de (luni) 1	2	3	6	9	12
Bankcoop	200.000	15.000.000	10	60	61	62	63	66	67	10	57	58	58	59	61	62
BCR	*	25.000.000	10	55	-	56	57	58	59	10	55	-	56	57	58	59
BRD	1.000.000	*	10	60	61	62	63	64	65	10	50	51	52	53	54	55
B. Transilvania	300.000	25.000.000	10	61	-	62	56	55	55	10	58	-	59	53	52	52
B.I.R.	300.000	15.000.000	11	60	60	61	62	62	62	10	50	50	51	52	53	54
BancPost	500.000	500.000	10	58	-	60	62	65	65	10	45	-	50	55	57	60
B. Agricolă	500.000	25.000.000	10	60	-	76	58	59	60	10	60	-	57	58	59	60

ANUNȚ

Primăria Municipiului Arad

anunță

continuarea înscrierilor pentru contractarea de locuințe în baza O.G. nr. 19/1994 și a H.C.L.M. Arad nr. 102/1999.

Termen limită de depunere a dosarelor: 15 iulie 1999.

Depunerea dosarelor precum și informații suplimentare se obțin la Camera nr. 5 din cadrul primăriei, telefon 284744.

PRIMAR,
av. VALENTIN PAUL NEAMȚ
(659292)

Radu Berceanu:

„Nu ridicând bariere vamale se rezolvă problemele agricole"

Majorarea taxelor vamale pentru importurile de carne de porc și de pasăre din Ungaria, potrivit articolului 14 din CEFTA, ar trebui să forțeze producătorii români să acopere piața cîștigată de importuri, pentru ca populația să nu simtă efectele acestei decizii, a declarat ministrul Industriei și Comerțului, Radu Berceanu.

"Din păcate, majorarea taxelor vamale pentru aceste importuri, de la 28 la 45%, protejează doar producătorii, nu și populația, care va cumpăra carne și produse din carne de porc și pui din Ungaria mai scumpe cu 10-20%", spune ministrul Industriei și Comerțului, explicînd că prima reacție a importatorilor va fi să mărească prețul acestor produse, pentru a nu pierde.

El spune că Guvernul va constata că "ce se va acumula din taxe, va plăti populația care va cumpăra aceste produse". Berceanu precizează însă că măsura era necesară pentru că producătorii români au fost sufocați de importurile de carne de pui și porc subvenționate puternic de guvernul ungar.

"Producătorii români ar trebui să profite de această situație și să încerce să devină competitivi și chiar să cîștige segmentele de piață pe care se vînd importurile ungare", consideră ministrul Industriei și Comerțului. El admite însă că producătorii trebuie ajutați și de Guvern, prin politici adecvate și nu prin măsuri de protecție a pieței, care nu le rezolvă problemele. "Nu ridicînd bariere vamale se rezolvă problemele agricole. Astfel de măsuri nu au dus niciodată la abundență de produse pe piață și la prețuri mai mici", adaugă Berceanu.

El spune că măsura de majorare a taxelor vamale pentru importurile de carne din Ungaria se va aplica cît timp problemele care au determinat perturbațiile se păstrează, deși autoritățile ungare au cerut sistarea acesteia. "Dacă Ungaria va renunța la ajutorul acordat producătorilor agricoli, prin subvenții și prime pentru export, România poate lua în considerare sistarea acestei măsuri", consideră ministrul.

Berceanu arată că tendința țărilor din Europa este de a se renunța la sprijinirea producătorilor autohtoni și că "România este în ton cu această măsură doar pentru că nu are fonduri pentru ajutorarea agricultorilor".

Măsura a fost aprobată în urmă cu cîteva săptămîni de Guvern, pentru o perioadă de un an.

Datorită perioadei nefavorabile

C.C.I.A. a reprogramat cursul de perfecționare a managerilor

Cursul „Perfecționarea abilităților manageriale", organizat de Camera de Comerț, Industrie și Agricultură a județului Arad în colaborare cu CESI - Paris (organism francez certificat de Oficiul profesional de calificare a Organismelor de Formare - OPQF) a fost amânat pentru începutul lunii iulie.

Pregătirea teoretică de la Arad trebuia să se desfășoare între 21-25 iunie, iar perfecționarea în Franța între 5-9 iulie. „Am fost nevoiți să reprogramăm cursul, pentru 5 iulie, pentru că perioadele inițiale nu sunt prea prielnice, ținând cont că mulți manageri sunt în concediu în aceste luni, spune Florica Cațavei, șef Departament Învățământ din cadrul C.C.I.A. Noi am vrut să începem cursul cu 15 participanți. Doritori am avut, au fost persoane interesate, dar nu suficiente."

Cursul va aborda tematici specifice managementului, iar la Paris (etapă ce se va desfășura, probabil, la sfârșitul lunii septembrie) vor avea loc întâlniri de afaceri, vizite la firme, contacte.

GERLINDE KNAP

„Aris nu va primi nici un ban" - președintele FPS, Radu Sârbu

Astăzi, directorul Opruț se află la Ministerul Industriei

Aflat în trecere prin orașul nostru, președintele F.P.S., Radu Sârbu, a făcut o declarație șocantă: „Aris nu va primi nici un ban".

„Eu am rămas surprins de spusele domnului Sârbu, pentru că nu așa s-a discutat la București. Noi am cerut un credit nerambursabil de 4,3 miliarde de lei pentru retehnologizarea societății. Am crezut că problema se va rezolva", spune Ștefan Lacsan, liderul sindicatului din societate.

Astăzi, directorul Aris-ului, Rusalin Opruț se află la București, pentru a discuta cu reprezentanții Ministerului Industriei și Comerțului. La această discuție, sindicaliștii sunt reprezentați de președintele Federației Henri Coandă (la care e afiliat Sindicatul Liber Aris), Viorel Crețu.

Reamintim că săptămâna trecută, firma germană Weiler a depus o scrisoare de intenție pentru cumpărarea acțiunilor deținute de F.P.S. la Aris.

GERLINDE KNAP

Motorina colorată și facilități la plata energiei electrice

Ministerul Industriei și Comerțului va propune Guvernului un act normativ care cuprinde facilități de plată pentru producătorii agricoli care consumă energie electrică, gaze naturale și carburanți.

Potrivit proiectului de ordonanță de urgență, energia electrică folosită de agenții economici pentru irigații, motorina utilizată pentru mașinile agricole și gazele naturale, în afara gazelor naturale de redevență, folosite de agenții economici care produc îngrășăminte chimice se vor plăti CONEL, Petrom și Romgaz pînă la 30 noiembrie 1999.

"Este o intenție de sprijin pentru agricultori, nu spun că este suficientă și nici că va avea efecte pozitive multiple, dar este un sistem practicat și în alte țări", afirmă ministrul Industriilor, Radu Berceanu.

Decontarea livrărilor de energie electrică, motorină și gaze naturale se va face prin bilete la ordin, la termen, emise de beneficiar în favoarea furnizorului la data livrării, actualizată cu prețurile practicate la data plății efective.

Taxa pe valoarea adăugată, colectată la furnizori și deductibilă la beneficiarii prevăzuți de ordonanță, precum și taxele aferente se stabilesc și se achită la data plății prevăzută în contracte, dar nu mai târziu de 15 decembrie 1999.

Motorina pentru agricultori va avea altă culoare decît cea utilizată pentru transportul rutier, pentru a se putea verifica dacă este utilizată în scopurile precizate de ordonanță.

Șefi în travesti

Ziua poartă costume cu dungi subțiri, cămăși elegante și cravate la modă. Noaptea, însă, se strecoară în ceva mai confortabil: rochii de mătase și pantofi cu tocuri de 8 cm. Sunt heterosexuali care se travestesc; oameni de afaceri, directori de companii și întreprinzători de succes cărora le place să se transforme după o zi grea de muncă. Majoritatea aparțin Societății celui de-al Doilea Eu, din California, alcătuită din 1.200 de membri care se travestesc. Dar nu sunt homosexuali.

Mel, 55 ani, șeful unei importante corporații din Chicago, ale cărei acțiuni figurează la bursa de valori, își ia numele de Melany după ce își pune peruca și pantofii înalți. „Sunt mult mai mult eu când sunt Melany", explică el. „Nu sunt un șef neîndurător care țipă toată ziua la angajații săi. Pot fi sensibil, grijuliu, vulnerabil." Mel e căsătorit de 13 ani și pe soția sa nu o deranjează comportamentul lui puțin neobișnuit. În fiecare zi ea îi pregătește hainele și îl ajută să se machieze. „După ce-și dă cu ruj, fard de obraz și tuș de ochi devine o ființă caldă și iubitoare. Se machiază mai repede decât mine", mărturisește soția lui.

Joe Beecroft, directorul executiv al unei mari edituri din California este „Carole" când ajunge acasă. El și soția sa ies împreună la cumpărături. „E o ușurare să fiu Carole. Dacă nu fac asta des, sunt foarte nervos."

Majoritatea celor ce se travestesc își păstrează cu strășnicie secretul. Dr. Richard Docter, șeful catedrei de psihologie de la Universitatea California, încearcă să explice acest comportament: „Ei pretind că sunt niște oameni de afaceri duri - pe când în adâncul sufletului lor există nevoi emoționale care nu sunt satisfăcute. Când se îmbracă în femei își pot permite să plângă sau să roșească".

FEMEIA MODERNĂ A DEPĂȘIT ORICE LIMITĂ A FANTEZIEI SEXUALE

Încetul cu încetul, femeile le răpesc bărbaților toate privilegiile. Chiar și pe acela de a fi destrăbălați; dominatoare, insațiabile, veșnic furioase. Animate de dorința de a fi ele cele care dictează regulile jocului, de a-și dezlănțui fanteziile orgiastice. Capabile în așa măsură să separe sexul de sentiment, încât ajung să nu-și mai refuze nimic, de la voyeurism la exhibiționism, de la bisexualitate la sadisme de orice gen. Astfel le caracterizează scriitoarea Nancy Friday, în cartea „Femeile de deasupra", pe reprezentantele sexului frumos.

Înclinație pentru partiturile active. Dacă în anii '70, femeile visau să fie răpite de necunoscuți mascați și obligate să le satisfacă toate fanteziile sexuale, cele din timpurile noastre au evoluat.

„Femeile de deasupra" își imaginează partide de amor în grup, scenarii sado-maso. **„Dorința de a lua inițiativa și de a controla sexul până la deplina ei satisfacere este firul conducător al acestor noi fantezii sexuale"** explică Friday, concluzionând: **„Astăzi, mulți tineri îmi spun că femeia de tip nou îi sperie, că pretinde prea mult, vrea totul și, de fapt, poate să aibă totul."**

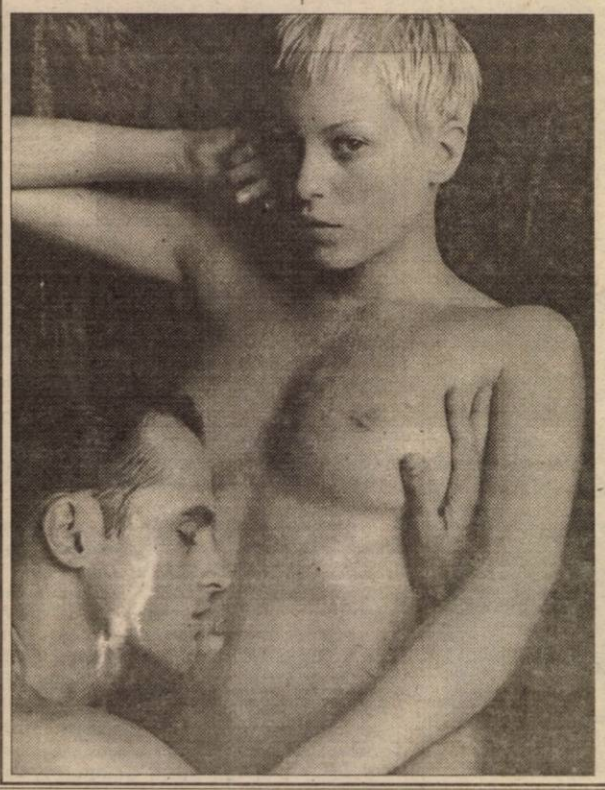

Chiar dacă femeile din Europa sunt mai cuminți, totuși, un studiu făcut de Institutul de sexologie clinică din Roma, în colaborare cu Facultatea de psihologie din cadrul Universității „La Spinoza", arată că 80% din femeile italiene au o înclinație evidentă pentru rolurile active. Ca procentaj, fantasmele erotice cele mai frecvente sunt: „un bărbat care se excită puternic în timp ce mă mângâie" (66,2%); „sunt dorită de foarte mulți masculi" și „fac sex cu doi bărbați, în același timp" (38%); „fac sex cu o altă femeie" (18%).

Campioane ale sexului imaginar. Statele Unite au cele mai mari probleme ridicate de „ofensiva" feministă în domeniul sexului. Cassie, o tânără de 29 de ani, director în cadrul unei societăți de investiții, a mărturisit că pentru ea competiția profesională cu bărbații se traduce imediat în termeni erotici. Ea se imaginează făcând dragoste cu subalternul său, iar raportul de subordonare se transformă în adoptarea poziției „deasupra".

Se pare că fantezia femeilor moderne a depășit orice limită, cel puțin în domeniul sexual. Episoadele în care ele se imaginează blocate în ascensor și îl obligă pe mecanic să întrețină relații sexuale, răpesc și violează un necunoscut sau recurg la practici sado-maso în care ele sunt „principiul activ", au devenit lucruri comune în viața sexuală a reprezentantelor sexului frumos.

43,5% dintre femei ar dori să facă dragoste legate la mâini

Un sondaj efectuat în Franța de revista „Actuel" a relevat că, în ceea ce privește așa numitele, de obicei, „perversiuni", 43,5% dintre femei ar dori să facă dragoste legate la mâini, iar 22% sunt atrase de dragoste în trei. Numai 11,5% ar prefera să fie bătute la fund, în timp ce 7% preferă amorul „la grămadă". Preferințele sexului tare sunt însă altele. Ei sunt atrași inevitabil de dragostea în trei (cu două femei) într-un procentaj de 41%, iar 17% ar vrea să fie imobilizați în timpul actului sexual. Numărul celor care își doresc să fie bătuți este mai mic, de 9%. Oricum, pentru a nu face apologia perversiunilor, se mai poate spune că aproximativ 37% dintre femei și bărbați ocolesc acest gen de manifestări.

Ce-i taie pofta ei?

- ◆ mâncați prima oară împreună. El soarbe ciorba și clefăie sarmaua. Ce deziluzie!
- ◆ i-a rămas ceva între dinți. În loc să ceară o scobitoare, bagă degetul cel mic. Nu degeaba unghia este aici mult mai lungă.
- ◆ vrea să te sărute, dar se oprește, scoate un spray din buzunar, deschide gura și fâsss!
- ◆ ți se pare ție sau are, într-adevăr, urechile murdare?
- ◆ se scarpină cam des, când la subsioară, când la fund
- ◆ are umerii plini de mătreață
- ◆ cadoul pe care ți l-a adus, l-a cumpărat de la vânzătorul din colțul străzii când urla în gura mare: „la poftiți! Mare chilipir la solduri!"
- ◆ te-a invitat să-i vezi camera și îți povestește că posterul cu Pamela Anderson, care atârnă deasupra patului, l-a pus acolo chiar azi dimineață
- ◆ faci amor cu el, iar el se uită la ceas

Ce-i taie pofta lui?

- ▼ ai uitat să te epilezi. O pădure deasă ți-a crescut pe gambe
- ▼ când râzi, se văd dinții mânjiți de ruj
- ▼ după ce că-ți rozi unghiile până-n carne, le mai și dai cu ojă
- ▼ ești brunetă, ți-a crescut mustăcioara și ai uitat s-o decolorezi
- ▼ te sui în pat cu șosete
- ▼ chiar dacă te hotărăști să rămâi la el peste noapte, nu renunți nici la bigudiuri, nici la crema de noapte
- ▼ ai umerii plini de mătreață
- ▼ nu te poți stăpâni să nu-ți storci coșurile
- ▼ muți nasul celui de lângă tine, pentru că parfumul tău e prea tare și prea prost

Femeile au un fix în legătură cu fesele partenerului

Revista „Reality" a dat publicității un top al preferințelor femeilor, atunci când este vorba de partenerul de pat și de „dotările" acestuia. Se pare că cele mai multe dintre femei - circa 40% - sunt atrase de fese. Pe locurile următoare, la egalitate (cu câte 15 procente) se află torsul mușchiulos și mâinile. Mărimea penisului nu contează atât cât s-ar părea, apreciază femeile. El este indicat doar pe locul patru, cu 12%.

Pagină coordonată de **DANA LASC**

ANUNȚURI MATRIMONIALE

Ați făcut tot ce era posibil dar sunteți în continuare singur(ă). Iată că ziarul „Adevărul" vă oferă încă o posibilitate de a vă găsi partenerul visat.

O dată la două săptămâni, în cadrul acestei pagini, veți găsi rubrica „ANUNȚURI MATRIMONIALE". Nu vă costă nimic! Nu vă rămâne decât să completați talonul de mai jos, să formulați textul anunțului și să-l expediați pe adresa ziarului nostru.

● Pentru a păstra discreția asupra persoanei care formulează anunțul, acesta va apărea însoțit de un cod, ales de dumneavoastră.

● Scrisorile cu răspunsuri vor fi trimise, pe adresa ziarului nostru, rubrica „Anunțuri matrimoniale", menționându-se pe plic codul persoanei căreia îi este adresată.

● Nu sunt luate în considerare anunțurile neînsoțite de talon. Anunțul nu va fi prea lung. De preferință, se va încadra în limita a 20 de cuvinte.

● Corespondența se va ridica de la sediul redacției noastre, pe baza buletinului de identitate.

❤ Părăsit 52/174/78, doresc o soție între 46-52 ani, serioasă, iubitoare, sinceră, singură dacă e posibil, cu casă sau fără, pentru a trăi în continuare o viață fericită la oraș sau la țară. **PĂRĂSIT**

❤ Tânăr baptist, fără vicii, 25 ani, doresc cunoștință cu o tânără baptistă, fără vicii. Sunați la telefon 466066 seara, între orele 18,00-20,00.

❤ Sunt singur și trist, îmi caut în fiecare zi fericirea dar ea apare foarte greu. Sunt un tânăr de 25 de ani, 176 cm, sincer, sufletist, situație materială bună. Dacă dorești un prieten adevărat, scrie-mi. **ALEX**

TALON ANUNȚURI MATRIMONIALE

NUMELE_____

PRENUMELE_____

ADRESA_____

_____

B.I. nr._____ **Seria**_____

CODUL ALES_____

ÎMBUNĂTĂȚIȚI-VĂ VIAȚA SENTIMENTALĂ!

În relația de cuplu, apar adesea mici probleme care vă pot determina să credeți că nu mai sunteți la fel de iubită ca înainte și care vă pot conferi o stare de nesiguranță. Puteți evita cu ușurință aceste probleme, îmbunătățindu-vă viața sentimentală, dacă țineți cont de câteva reguli.

1. Faceți-i partenerului dvs., din când în când, câte o surpriză plăcută! De exemplu, aduceți-i micul dejun la pat, atunci când se așteaptă mai puțin. Bineînțeles, nu trebuie să faceți din asta un obicei, fiindcă la un moment dat, va considera că acest lucru i se cuvine.

2. Tratați-vă partenerul ca pe cel mai bun prieten! Fiți pentru el, la rândul dvs., cea mai bună prietenă! Încurajați-l, oferiți-i încrederea dvs. și suportul moral de care are nevoie.

3. Nu vă neglijați prietenii în favoarea iubitului dvs.! Ieșiți, din când în când, cu ei și încurajați-l pe partenerul dvs. să facă același lucru; altfel, cu timpul, se va simți sufocat.

4. Nu vă neglijați aspectul fizic! Dacă ați reușit să-l cuceriți asta nu înseamnă că puteți apărea în fața lui cu bigudiurile în cap sau cu un capot rupt, considerând că vă iubește oricum! Trebuie să nu cădeți nici în cealaltă extremă, făcând tot timpul parada modei, însă este bine ca, din când în când, să-l surprindeți îmbrăcându-vă cu o rochie elegantă și foarte sexy.

5. Nu-i cereți partenerului dvs. să vă idolatrizeze! Acceptați-i criticile cu realism, fără să vă bosumflați! Fiți conștientă de faptul că nu sunteți perfectă și că vi se poate întâmpla să greșiți. Este mai bine ca iubitul dvs. să-și exprime părerea cu sinceritate, decât să vă spună o minciună frumoasă.

6. Nu vă tratați partenerul ca pe un bun de care puteți dispune cum doriți! Nu uitați că se află lângă dvs. numai pentru că l-ați făcut să-și dorească acest lucru și că, dacă vă schimbați comportamentul, s-ar putea să se schimbe și el!

7. Încurajați ambițiile profesionale ale partenerului dvs.! Gândiți-vă că fericirea dvs. depinde de mulțumirea lui sufletească, pe care o va obține dacă speranțele și visele lui sunt împlinite.

FĂRĂ PRECEDENT

■ Ratarea promovării de către UTA, la barajul cu Rocar, de la Alba-Iulia, este deja istorie. Finalul partidei a găsit cele două tabere în posturi diferite. Cei de la UTA erau la pământ ori cu capetele plecate, iar cei de la Rocar dansau și nu le venea să creadă că au promovat. Când au mers să salute publicul de la „oficială", o mulțime de obiecte s-au îndreptat spre fotbaliștii Rocarului, aruncate din tribună de suporterii UTA-ei. A fost și o sticlă de plastic, în care se găsea suc de portocale. În ciudă, Vrăjitoarea a luat sticla și

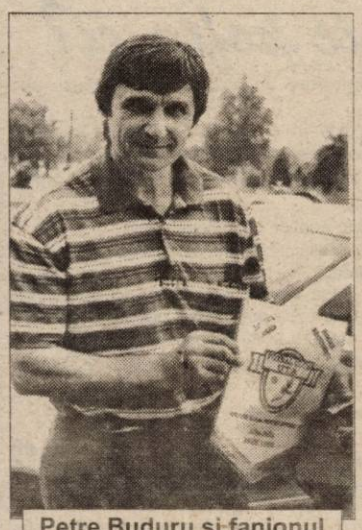

Petre Buduru și fanionul de la UTA

a băut sucul din ea. ■ Majoritatea spectatorilor din Alba-Iulia au ținut cu UTA. Au fost aproximativ 5000 de localnici, care și-au arătat apartenența la echipa antrenată de Tisza, la uriașa ratare a lui Mariș, din min. 69. Atunci ei au exultat și, în final, și-au pus mâinile în cap, disperarea la care i-a adus atacantul UTA-ei fiind evidentă. ■ Unul din cei mai înfocați suporteri ai „Bătrânei Doamne" se numește Ion Romcea, maior în cadrul Inspectoratului Județean de Poliție Alba. Dânsul a fost în multe deplasări ale UTA-ei, inclusiv la înfrângerea de la Copșa Mică, în compania Gazului Metan. Acum, dl. Romcea ne-a vizitat la hotel „Cetate", a stat la un „pahar de vorbă", a asigurat buna desfășurare a galeriei arădene pe stadion, iar la final fața sa era neagră, câteva cuvinte de-abia mai reușind să rostească. Era amărăciunea din sufletul său, datorită ratării promovării. ■ Apropo de suporteri. La primele ore ale dimineții de sâmbătă, făceam tot felul de calcule privind numărul de arădeni care vor fi prezenți la meci. Știam că autocarele se tot suplimentează la Arad și că, în final, s-a ajuns la un număr de 28. Controlatel ieșind în fața hotelului „Cetate", pe la ora 8,00, auzeam la stațiile de emisie-recepție ale polițiștilor prezenți acolo că, de la Vințu de Jos, pornesc în coloană peste 150 de autoturisme din Arad, având destinația stadion „Cetate". Ne-am tot gândit și neam interesat, însă o asemenea afluență de spectatori nu am mai găsit nicăieri în țară. O chestie, iată, fără precedent, totul și numai totul pentru UTA. ■ La meci a fost prezent și fostul președinte al echipei Dinamo, Petre Buduru. Deși a ținut, se înțelege, cu Rocar, el nu a ezitat să se fotografieze alături de un fanion „scos" de UTA, cu prilejul meciului de baraj. Nea' Petrică a părut un om simplu, simpatic, însă zilele petrecute nu de mult în penitenciar l-au slăbit mult, din toate punctele de vedere. ■ La încălzirea dinaintea jocului, două mingi ale echipei Rocar au „aterizat" în sectorul de tribună în care se aflau suporterii UTA-ei. Încercând să le recupereze, maseurul formației bucureștene a fost fugărit din tribune, alegându-se și cu câteva picioare în coaste și în partea dorsală. A sărit imediat gardul și s-a refugiat în incinta terenului, renunțând la cele două „obiecte". Jandarmii au asistat, surâzători, la scenă. Și ei au fost utiști? ■ În final, două vorbe despre patronul Rocarului, Gigi Nețoiu. După meci, la aproximativ 30 de minute, Nețoiu a coborât de la „oficială", îndreptându-se spre vestiare. Avea o „gardă de corp" de fier, pe lângă bodyguarzii săi am întâlnit jandarmi și pe... Mărginean, președintele echipei locale Apullum. Când un suporter dinamovist s-a îndreptat spre Nețoiu, pentru a-l felicita, Mărginean și-a adus aminte de vremurile în care era milițian, sărind la gulerul simpatizantului, pentru a-l îndepărta de la locul cu pricina. Apoi, întreg „plutonul" a înaintat, cu Nețoiu în frunte, arătându-ne, cum se poate mai bine, izbânda obținută.

LEO SFÂRA
Foto: **V. MUSCA**

Autocarele cu suporteri veniți de la Arad au mărșăluit pe străzile municipiului Alba-Iulia. A fost o afluență fără precedent

Cine pleacă, cine vine la F. C. UTA?

După înfrângerea suferită în meciul de baraj cu Rocar București, fotbaliștii echipei UTA au intrat într-o minivacanță. Repausul va dura până pe data de 1 iulie, când se vor relua pregătirile „alb-roșilor". Programul nu a fost, încă, definitivat. În linii mari, se știe doar că în primele zile va avea loc vizita medicală a jucătorilor, intenționându-se, apoi, să se plece într-un cantonament. Foarte probabil, acesta ar urma să se desfășoare în țară, deși la un moment dat era agreată ideea străinătății. La reluarea pregătirilor va fi luată o decizie privitoare la „principalul" Francisc Tisza, care și-a manifestat dorința de a renunța la această funcție. Tot atunci se vor stabili „mutările" din cadrul lotului. La capitolul plecări se află, din câte se pare, Călin Mariș, curtat de mai multe cluburi din afara granițelor României, iar la cei ai venirilor, doi-trei fotbaliști ai căror nume nu a fost dat publicității.

ADRIAN HĂRȚĂU

Deși UTA ar putea juca în „A"

PREȘEDINTELE LUPAȘ NU ȘTIE NIMIC

O știre-bombă a apărut ieri pe prima pagină a unui ziar central de specialitate, în care se preciza că FC UTA ar avea șanse mari de a evolua din nou sezon în prima divizie. Asta, deoarece, frații Mihăilescu - patronii clubului Extensiv Craiova, ar fi avut datorii mari către statul român și doar vânzarea locului de Divizia A i-ar mai putea salva. Se mai spune în știre că FC UTA ar fi făcut deja o ofertă concretă grupării din Craiova.

Surprinși de această informație, l-am contactat pe președintele clubului UTA, dl. Marin Lupaș, care ne-a declarat: **„Personal sunt mirat de cele apărute în presa centrală, fiindcă eu nu cunosc nimic. Probabil, dacă Extensivul se va retrage din campionat, UTA este cea mai îndreptățită să ia locul. Ce ofertă aș fi putut face, dacă nu am fost contactați de nimeni din conducerea Craiovei. Cred că sunt simple speculații, chiar dacă într-adevăr Extensivul se confruntă cu ceva probleme financiare."**

Cert e că iubitorii fotbalului arădean au de doi bani speranță, deși... cred că se amăgesc zadarnic. Zvonuri false și știri de dragul senzației s-au tot văzut.

D. SCRIDON

Baschet

PATRU ARĂDENCE - ÎN „NAȚIONALA" DE TINERET

În cursul ultimei săptămâni, lotul feminin de baschet - tineret al României s-a reunit în orașul nostru, sub comanda antrenorilor George M. Vlache și Magdalena Jerebie. În acest cadru a fost începută campania de pregătire în vederea turneului de calificare pentru Campionatul European. Reamintim că turneul de calificare va fi găzduit la Arad, în perioada 30 iulie - 1 august. Din grupa D în care a fost repartizată România mai fac parte echipele Belarusului, Franței și Rusiei, „naționala" Macedoniei anunțându-și, cu puțin timp în urmă, neparticiparea.

Lotul convocat le cuprinde pe Anca Stoenescu, Andra Mandache, Ioana Grecu, Daniela Sandu (B.C. ICIM Arad), Monica Urse, Mihaela Man, Silvia Ondrejkovics, Claudia Rădulescu, Andreea Strugaru, Florina Pașcalău, Iulia Nacu, Cristina Ciocan, Raluca Ungureanu, Iolanda Câmpeanu și Lavinia Toma, ultimele patru neprezentându-se din diverse motive.

A. HĂRȚĂU

S-A CONSTITUIT BASCHET CLUB WEST PETROM

Sârbul Ciulafici, în probe

După o perioadă de frământări, gruparea arădeană de baschet masculin West Petrom și-a modificat forma de organizare. Noua organigramă îi cuprinde pe domnii Dinu Puf - președinte executiv, Ionel Alexandru - președintele Consiliului de Administrație și Dan Boric - președinte onorific, cărora se alătură membrii fondatori, pe baza legii 21/1924. „Vechea formă de organizare devenise anacronică, neconformă cu realitățile economice. Activitatea nu mai putea continua, practic, astfel. Am recurs, în consecință, la această soluție, pentru a acorda o susținere financiară corespunzătoare" - ne-a declarat, imediat după reinstalarea în funcție, dl. Puf. Deși se părea că de la echipă vor pleca unii jucători, am aflat că, în urma schimbării, nici un jucător nu va părăsi Aradul. Mai mult, pe lângă tânărul Nikola Nikolici, B.C. West Petrom intenționează să se întărească cu încă 2-3 baschetbaliști. Primul pe listă este extrema Borko Ciulafici, jucător de naționalitate sârbă, care a sosit luni în orașul nostru, pentru probe, dar se pregătesc în viitorul apropiat și alte mutări-surpriză, nedezvăluite deocamdată.

Antrenată, în momentul de față, de cuplul format din profesorii Emeric Davidhazy și Adrian Budurean, echipa arădeană va lua startul în campionat pe data de 11 septembrie.

ADRIAN HĂRȚĂU

E VREMEA ZVONURILOR...

„Gura lumii" dă naștere la tot felul de zvonuri, în această perioadă de pauză competițională. E momentul când oamenii de fotbal gândesc mutări care mai de care mai spectaculoase, pregătindu-și terenul pentru sezonul următor. Dar, iată ce se mai aude prin târg...

* Fuziunea Inter - CPL prinde tot mai mult contur, primele runde de negocieri desfășurându-se. Cea mai grea problemă în discuție este noul nume al echipei de Divizia C. Cât privește posibilul antrenor, cele mai mari șanse le are Marcel Coraș. * „Lemnarul" Dan Mănăilă ar putea prelua funcția de antrenor - poate și jucător, dacă se înțeleg la bani - al divizionarei D, Șoimii Pâncota. Cum directorul tehnic al „șoimilor", Ioan Bacoș nu are nimic împotrivă, Mănăilă ar putea duce Pâncota într-un eșalon superior. * Fostul „interist" Ionuț Popa a plecat în Austria, pentru a negocia clauzele unui posibil contract la echipa de liga a doua - Oberwort. Nea' Popică ar mai avea și ceva oferte din Italia, dar... Austria e mai aproape de casă. * Prietenul cel mai bun al antrenorului Ionuț Popa, fostul vicepreședinte al clubului Inter, dr. Taha Abed, nu-l va urma prin străinătățuri. Momentan, acesta e între... „combinata" CPL - Inter și nou promovata în „C" - Universitatea Azoma Arad. * Deși a primit oferte de la Chindia Târgoviște și FC Arad Telecom, antrenorul arădean, Gigi Borugă mai are un an de contract cu gruparea din Motru, pe care dorește să-l onoreze. După o scurtă vacanță la Arad, Borugă s-ar putea întoarce în micuțul oraș minier cu un fotbalist arădean. Se pare că în „vizorul" campionului promovărilor echipelor arădene de fotbal în ultimul deceniu, a intrat vârful Ștefăligă... * Nea' Petrică și-a adunat la Vladimirescu toți fiii risipitori și testează terenul. El ar putea evolua în Divizia D, dacă prinde contur combinația „lemnaro-interistă", în „Onoare", dacă AJF-ul nu are nimic împotrivă, ori în „Promoție", dacă așa vor „muschii" unora. De urmărit. * În fine, tot mai insistent se aude de o combinație Cermei - Păulis, cel puțin bizară, unde Sandu Gaica e în „pole-positions" pentru postul de „principal". * Ajunge pentru astăzi...

S. ADELIN

NOU SISTEM ÎN C.N. DE BASCHET MASCULIN

Reprezentanții Federației Române de Baschet și ai cluburilor din prima divizie națională au stabilit, ieri, un nou sistem de desfășurare a Campionatului Național.

Cele 16 echipe din prima divizie națională au fost repartizate în două grupe. Din grupa A fac parte echipele: CSU Sibiu, Soced București, Poli Iași, Elba Timișoara, **West Petrom Arad**, Rapid București, BRD Ploiești și CSU Galați, în timp ce grupa B are în componență formațiile Dinamo București, "U" Carbochim Cluj, Herlitz Tîrgu Mureș, Steaua București, Sportul Studențesc, CSU Romradiatoare Brașov, CSU Pitești și Erbașu București. Echipele din fiecare grupă vor disputa turnee de 3 și 4 etape după următorul program: 9-12 septembrie, turneu de 4 etape, echipele din grupa A joacă la Iași, grupa B la București, în organizarea clubului Steaua; 25-27 septembrie, turneu de 3 etape, echipele din grupa A joacă la Sibiu, grupa B la București, în organizarea clubului Dinamo; 6-9 octombrie, turneu de 4 etape, echipele din grupa A joacă la Timișoara, grupa B la Cluj; 15-17 octombrie, turneu de 3 etape, echipele din grupa A joacă la București, în organizarea clubului Soced, grupa B tot la București dar în organizarea clubului Erbașu. În urma disputării acestor turnee, primele patru echipe din fiecare grupă se vor califica în grupa 1-8, celelalte urmând să facă parte din grupa 9-16.

C.N. de înot pentru copii la Arad

Bazinul „Delfinul" din Arad a fost gazda Campionatului Național de înot pentru copii până la 10 ani. Organizatorii acestei competiții au fost F.R. Natație, D.J.T.S. Arad și CSȘ Arad. A fost o competiție de înalt nivel, la care au participat 18 echipe și 170 de sportivi. Pe primele locuri în clasamentul final pe echipe: 1. Lic. Baia Mare 94 p, 2. CSȘ Timișoara 78 p, 3. CSȘ Reșița 73 p, 4. Lic. „Steaua" București, 5. Lic. Brăila, 6. CSȘ 7 București.

Acest concurs a fost și un mare semnal de alarmă pentru viitorul înotului arădean care, atenție, a fost singura echipă din concurs ce nu a realizat nici măcar un punct, și toate acestea datorită „abnegației" antrenorilor arădeni, pentru că, condițiile din Arad sunt extraordinare în comparație cu a altor echipe.

Un fapt îmbucurător, totuși, pentru arădeni a fost înafara concursului: **Samuilă Mircea** (11 ani) a doborât un record național vechi de 14 ani la 50 m liber cu timpul de 28,90 secunde.

Vedeta concursului a fost sportiva bucureșteană de la Liceul „Steaua", Ioana Ene care a reușit să câștige toate probele individuale de la concursul de fete.

Și, în final, încă o critică pentru CSȘ Arad și anume nici o oficialitate de la acest club nu a fost prezentă la concurs.

ALINA BUTAȘ
LUCIAN DANILĂ

Centaur Arad - locul II la C.N. de enduro

La Brebu Nou (Semenic), în perioada 14-17 iunie a.c., s-a desfășurat prima etapă a Campionatului Național de enduro (motociclism pe teren accidentat), la care a participat și echipa **Centaur Arad**. În clasamentul pe echipe, sportivii **Gheorghe Rus** și **Gabriel Rendes** (antrenați de întemeietorul clubului, Mircea Grigore) au obținut locul II. De menționat că, datorită problemelor financiare sportivii arădeni au făcut deplasarea pe cont propriu, dar pe viitor se speră în capacitarea unor sponsori, pasionați de motociclism.

Următoarea etapă se va desfășura între 11-13 iulie, la Borlova (Muntele Mic).

D. SCRIDON

REUNIUNEA G-8: RUSIA ÎL ABANDONEAZĂ PE PREȘEDINTELE SLOBODAN MILOȘEVICI

După 11 săptămâni în care războiul din Kosovo a tensionat relația lor până aproape de punctul de fisurare, la 20 iunie, Rusia și Occidentul și-au lăsat în urmă divergențele. Președintele Miloșevici se găsește astăzi din nou izolat, după acordul intervenit la summitul de la Köln al principalelor puteri ale lumii, conform căruia numai o Iugoslavie democratică, post-Miloșevici este îndreptățită să primească ajutor.

Ca o concesie făcută președintelui rus Boris Elțin, în comunicatul final al summitului G-8 asistența pentru reconstrucție nu este condiționată explicit de înlăturarea dlui Miloșevici; însă menționarea necesității de „măsuri viguroase" pentru a stabiliza regiunea balcanică lasă clar să se înțeleagă că această stabilitate nu poate fi obținută cât timp el se află la putere.

Președinții Bill Clinton și Boris Elțin, care au avut o întâlnire de o oră în cadrul reuniunii, au convenit să fie reluate discuțiile privind controlul armelor și o întreagă serie de alte probleme, suspendate în timpul bombardamentelor NATO asupra Iugoslaviei. NATO și-a încheiat oficial campania la 20 iunie. „A fost o întâlnire a reînnoirii", a spus consilierul național al SUA pentru securitate, Sandy Berger, după întâlnire, a 17-a dintre cei doi șefi de stat. „Au stabilit, în principal, că țările noastre au trecut printr-o perioadă dificilă cu războiul din Kosovo, care a produs tensiuni considerabile asupra relației noastre, dar că acum a venit timpul să ne îndreptăm către viitor, să depășim această perioadă".

Pentru prima oară, Rusia susține explicit Tribunalul Penal Internațional pentru fosta Iugoslavie, care l-a pus sub acuzare pe președintele Miloșevici pentru crime de război. În același timp, s-au făcut pași importanți către revenirea la normalitate a provinciei devastate de război, inclusiv începerea întoarcerii organizate a refugiaților din Kosovo și - cel mai important dintre toate - un acord privind demilitarizarea Armatei de Eliberare din Kosovo.

Dl. Berger a afirmat că președintele Elțin

THE INDEPENDENT

a făcut un „foarte interesant" gest de bunăvoință, oferindu-i omologului său american o mapă cu documentele, păstrate până acum, în secret, de Rusia, privind asasinarea președintelui Kennedy. Lee Harvey Oswald, cel care a fost acuzat de uciderea președintelui, a trăit în fosta URSS și fusese căsătorit cu o rusoiacă.

Potrivit oficialităților americane, șeful statului rus arăta bine, își sublinia argumentele gesticulând cu pumnul și era spiritual. La un moment dat, a menționat dl. Berger, Boris Elțin a glumit către Bill Clinto: „Dacă-i lăsăm pe experți să facă asta, nu mai ajungem niciodată la un acord".

Acordul cu Moscova a încununat trei zile neobișnuit de productive pentru liderii celor mai bogate șapte state industrializate - SUA, Marea Britanie, Germania, Japonia, Franța, Italia și Canada - și Rusia, care au convenit de asemenea asupra reducerii datoriei țărilor celor mai sărace pe plan mondial și s-au apropiat de obținerea unui „Pact de Stabilitate" pentru dezvoltarea pe termen lung a Balcanilor și întărirea legăturilor regiunii cu NATO și Uniunea Europeană.

O primă conferință a donatorilor de ajutor va avea loc în iulie, urmată de o alta, în toamnă, pentru stabilirea nivelului de asistență necesar, care, potrivit estimărilor, se poate cifra de la 20 la 100 miliarde de dolari.

Președinții Clinton și Elțin au discutat despre starea precară a economiei ruse, intrată în criză în august anul trecut, când rubla a fost devalorizată, și despre datoria de 100 miliarde de dolari a Rusiei datând din epoca sovietică. Ministrul rus de Externe, Igor Ivanov, a declarat ziariștilor că SUA susțin prescrierea unei părți din datorie. Casa Albă a infirmat însă acest lucru, precizând că dl. Clinton a promis doar să ridice această problemă în discuții cu alți creditori. În orice caz, potrivit dlui Berger, reeșalonarea datoriei ar fi posibilă prin Clubul de la Paris al țărilor creditoare, după încheierea unui acord între Rusia și FMI.

La summit nu s-a stabilit cine va fi înaltul reprezentant al ONU pentru Kosovo însărcinat cu monitorizarea reconstrucției civile. Premierul britanic Tony Blair îl susține pe liderul liberal-democrat Paddy Ashdown, iar Italia pe comisarul UE, Emma Bonino.

SPRE O SOLUȚIONARE BALCANICĂ GLOBALĂ

Retragerea trupelor sârbe a avut loc fără obstacole majore, iar desfășurarea forțelor NATO nu a întâmpinat dificultăți prea mari cu excepția vreunui incident izolat. Rusia a ajuns la un acord cu Alianța pentru a soluționa situația creată de intrarea rocambolească în aeroportul din Prișina a unui mic grup de soldați ruși.

Nimeni nu a vrut să ignore amorul propriu al Moscovei, să-i refuze o consolare sau resursele pentru a dezactiva propaganda dușmanilor democrației în Rusia. Toți sunt însă de acord că o zonă de control exclusiv rusă, ar fi dus la divizarea Kosovo. Balcanii, în acest caz, s-ar fi aprins din nou, în Kosovo, Bosnia, FYROM (Macedonia) și Muntenegru.

El Pais

Totul pare să arate că europenii, americanii și rușii sunt ferm hotărâți ca acest război să fie ultimul din regiune. Ei sunt de acord că nu își mai pot permite aici un alt conflict armat. Costurile sunt excesive, iar riscul de neasumat. Instaurarea păcii și stabilității în Balcani a intrat deja într-o nouă fază. Fuga inevitabilă și de înțeles a sârbilor din Kosovo de teama represaliilor este o tragedie în plus pentru care Miloșevici va trebuie să dea socoteală.

Biserica Ortodoxă, care, din păcate, a tăcut prea mult timp în fața atrocităților comise în numele poporului sârb în Kosovo, s-a pronunțat împotriva lui Miloșevici. Prea târziu, desigur. Este, însă, un prim pas pe calea integrării societății sârbe într-o nouă comunitate internațională. În perioada următoare, după cât se pare, se vor face mai mulți pași în această direcție.

Funcționarii aparatului politic, membrii poliției și capii mafiei din Belgrad au început foarte repede să se îndoiască dacă merită să-l apere până în pânzele albe pe Miloșevici și complicii săi. Încep vremuri grele pentru beneficiarii aparatului de extorsiune, furt, jaf și intoxicare, pe care Miloșevici l-a alimentat în ultimii 12 ani. Furtunile politice vor fi violente la Belgrad. Sângeroase chiar.

Singurul sfârșit posibil este, însă, dispariția liderului suprem și a camarilei sale.

Când se va întâmpla aceasta, comunitatea occidentală va trebui să aibă bine definită noua ordine balcanică care, în mod paradoxal, va semăna mult cu cea a confederației balcanice pe care liderul comunist bulgar Gheorghi Dimitrov l-a propus într-o zi lui Stalin pentru a neutraliza conflictele etnice din regiune. Căderea lui Miloșevici este condiția indispensabilă pentru punerea în aplicare a unui spațiu comun, mai întâi comercial iar apoi politic.

Frontierele pe care popoarele iugoslave le-au ridicat pentru a se apăra de Miloșevici își vor pierde sensul atunci când el va dispărea. Țările vecine cunosc beneficiile acestei deschideri regionale pe care îl facilitează accesul la Europa occidentală.

Primul pas în acest proiect este impunerea unui protectorat internațional pentru Kosovo. Dar și Albania va rămâne practic sub control și protecția internațională. Ca și o bună parte din FYROM (Macedonia). Ambele state au nevoie de un ajutor masiv pe care nu îl pot găsi din propriile forțe. Ordinea publică luptă împotriva mafiilor și relansarea economică vor cădea, în mare măsură, în responsabilitatea UE și SUA.

Europa trebuie să fie conștientă că, dacă nu își asumă rolul de conducător în procesul de făurire a acestei temelii a bunăstării și speranței, va regreta amarnic apoi dacă sudul Balcanilor se va transforma într-o bază permanentă a SUA.

Desființarea treptată a frontierelor în Balcani este singura formă de a evita ca acestea să devină un nou motiv de ciocniri. Vor fi necesari mulți bani și o prezență occidentală permanentă - militară, polițienească, administrativă și economică - în regiune, timp de generații. Nimeni să nu se îndoiască, însă, că orice alternativă este mai scumpă.

JUSTIȚIA FRANCEZĂ VA LUA, MIERCURI, DECIZIA FINALĂ CU PRIVIRE LA RECURSUL ȘI LA EXTRĂDAREA LUI CARLOS

Justiția franceză va tranșa, miercuri, problema recursului depus de teroristul venezuelean "Carlos", Ilici Ramirez Sanchez, împotriva condamnării sale la detenție pe viață, și va examina cererea de extrădare a acestuia, prezentată de Austria, relatează AFP.

În ciuda protestelor avocatului lui Carlos, Isabelle Coutant-Peyre, Curtea de Casație - cea mai înaltă instanță juridică franceză - și Camera de acuzare din Paris vor examina, miercuri, simultan acest caz.

Mai întîi, Curtea de Casație se va pronunța definitiv asupra condamnării lui Carlos la închisoare pe viață, în 1997.

Carlos a fost condamnat la 24 decembrie 1997, de Curtea cu Juri, pentru uciderea, în iunie 1975, la Paris, a doi agenți ai contraspionajului francez și a informatorului lor libanez.

Predat de Sudan agenților francezi, în 1994, potrivit unei versiuni oficiale franceze, el va trebui să se confrunte cu o serie de procese, în Franța, fiind acuzat de comiterea mai multor atentate.

Cel puțin 20 de persoane au fost ucise în acțiunile care îi sînt atribuite, în diferite țări, între 1973 și 1984, dintre carecea mai spectaculoasă a fost luarea a 11 miniștri ai Petrolului din cadrul OPEP ca ostatici, la Viena, în decembrie 1975.

UNIVERSITATEA „AUREL VLAICU" ARAD

Solicită urgent OFERTE DE PREȚ pentru executare reparații acoperiș, învelitori din țigle combinat cu tablă zincată la FACULTATEA DE TEOLOGIE, str. Academia Teologică, nr. 9, Arad.
Relații la telefon 280454.
(659290)

ARABESQUE
MATERIALE DE CONSTRUCȚII ȘI FINISAJE
IMPORTATOR & DISTRIBUITOR
CELE MAI BUNE PREȚURI!
* PAL melaminat
* PFL melaminat
* Lambriuri
* Parchet laminat
* Blaturi bucătării
* Bandă cant
* PAL simplu
* PFL dur
* Placaje
Cluj Napoca
Str. Cantonului nr. 30 - Tel./Fax: (064) - 416.475

S.C. "GOSPODĂRIREA COMUNALĂ ARAD" S.A.
cu sediul în Cl. Timișorii nr. 61 angajează 2 contabili.
Condiții:
- să fie autorizați și să aibă cunoștințe de operare pe calculator.
Relații la sediu și telefon 287185.
(5213916)

S.C. STYLEX S.R.L.
IMPORTATOR DIRECT ITALIA
GRANIT PORTELANAT
GRESIE, FAIANȚĂ
CIMENT MONTARE, ROSTUIT
MOBILIER BUCĂTĂRIE -.19 modele
MOZAIC PENTRU PISCINE
MAGAZIN: B-dul Revoluției nr.33 DEPOZIT: Str. Petru Rareș nr.66
Tel / Fax : 257 463 Mobil : 094 - 584 721

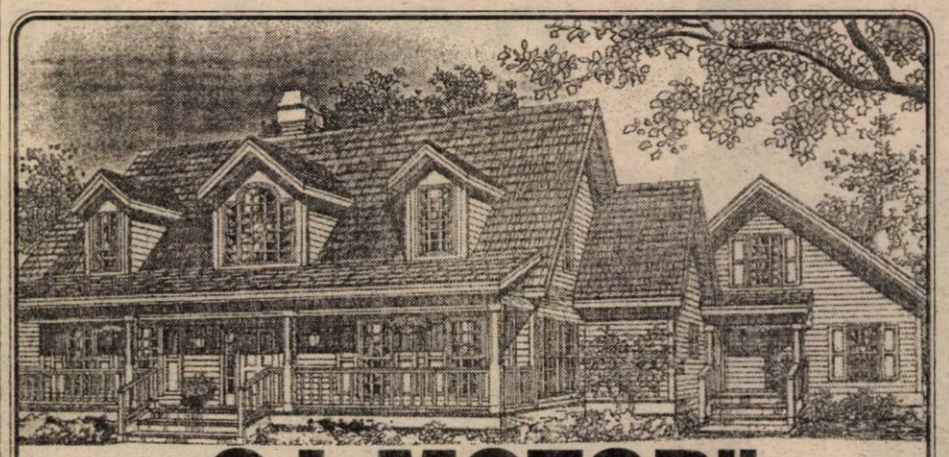

S. C. „G.I. MOTOR" S.R.L.
Telefon :288009; 256243; 251417
VINDE LA CELE MAI MICI PREȚURI:
▼ Ciment ▼ Var ▼ Ipsos ▼ Ciment alb ▼ BCA ▼ Țiglă ▼ Țevi negre și zincate ▼ Fier beton ▼ PC 52 ▼ Tuburi și țevi PVC ▼ Bitum ▼ Carton asfaltat ▼ Vopsele lavabile ▼ Vopsele pentru tâmplărie și metal ▼ Scule pentru zugrăvit și zidărie ▼ P.F.L. ▼ Placaj ▼ Cuie ▼ Electrozi ▼ Tablă ▼ Uși ▼ Ferestre ▼ Plasă gard ▼ Plasă rabitz etc.
KNAUF Sisteme gips carton Ferestre
LINDAB Sisteme de tablă pentru acoperiș și hale
VELUX ferestre de mansardă

S.C. „FRANCKMAR" ARAD

DAEWOO AUTOMOBILE ROMÂNIA

DEALER AUTORIZAT
Str. Andrei Şaguna nr. 16 tel. 251179

Vă oferă autoturisme
din gama DAEWOO
în cele mai atractive condiţii:

NUBIRA, LEGANZA, MATIZ, MUSOO, KORANDO, CIELO, TICO, DAMAS, LUBLIN, AVIA

- Se pot cumpăra în rate şi leasing cu avans de 20%.
- Se asigură service în perioada de garanţie şi post garanţie.
- Dispunem de service modern cu dotare de specialitate şi personal cu înaltă calificare.

(5058989)

Service-ul Franckmar din str. Andrei Şaguna 16 este singurul Service Daewoo autorizat de RAR din judeţul Arad.

HENCO Industries Belgium

Producător de tubulatură multistrat
Pe-Xc/Al/Pe-Xc şi fitinguri, utilizate în instalaţii
de încălzire centrală şi sanitare

Intenţionează extinderea ariei de distribuţie
a produselor HENCO în ROMÂNIA
Invită societăţile interesate să contacteze

TRUST EUROTHERM S.A.

Tel.: 033/21.31.54 Fax: 033/23.09.66

S.C. „Bendea" S.R.L.

VINDE PRIN MAGAZINELE DIN ARAD
B-dul Revoluţiei, nr. 26-38, telefon: 231853
• Liviu Rebreanu, nr. 68, telefon: 250905
la cele mai mici preţuri

- GRESIE cal. I - 88.000 lei/ m.p.
- FAIANŢĂ - 68.000 - 73.000 lei/ m.p.
- ADEZIV şi CIMENT pentru rostuit
- ŢEAVĂ CUPRU şi accesorii
- SPĂLĂTOARE INOX şi CABINE DUŞ
- BOILERE ELECTRICE şi CAZANE BAIE
- ROBINEŢI şi FITINGURI • CĂZI BAIE şi ACCESORII
- OBIECTE SANITARE şi ACCESORII
- ŢEAVĂ POLIETILENĂ CU ACCESORII
- ŢEAVĂ ZINC şi NEAGRĂ
- PROFILE LAMINATE • TABLĂ ZINCATĂ, decapată şi striată
- CARBID

PROGRAM ZILNIC 9,00 - 17,00,
SÂMBĂTĂ 9,00 - 13,00

(5213783)

Acum şi TU poţi să câştigi mai mult

Singurul ERBICID cu efect DESICANT
care elimină TOATE buruienile anuale şi
perene, inclusiv:

Costrei *(Sorghum halepense)* • Pir *(Agropyron)*
Pălămidă *(Cirsium arvense)* • Stuf *(Phragmites)*
Turiţă *(Gallium)* • Rochiţa Rândunicii *(Convolvulus)*
şi toate celelalte...

MONSANTO
Food • Health • Hope™

MONSANTO ROMANIA S.R.L. Str. Pictor Barbu Iscovescu Nr13 Sector 1 BUCUREŞTI Tel/Fax: (01) 230 55 50 Contactaţi: Gabriel Băeaşu Tel: 092-628532
Distribuitori: S.C. Prodagro Bian Tel: (057) 288000; S.C. Intermedia S.A. Tel: (057) 256598

EMOL WIENERBERGER

SISTEME DE ZIDARIE - POROTHERM

cărămida de bază a casei tale

TEL: 057 - 280179 / 280233

S.C. BAZA ATELIERE ȘI TRANSPORT S.A.

ARAD, Str. Poetului nr.131/A, telefon 057/289700, 273242, 092/251580, 092/251579, fax 289830;

VINDE: HALA INDUSTRIALĂ 1200 mp

(investiție 1998) cu acces separat, teren aferent 3000 mp., cu utilități asigurate (energie electrică, energie termică, apă, gaz). Informații la telefon: 057/289700, 057/273242, interior 119, 092/251580, 092/251579. (659238)

BOSCH SIEMENS SAMUS SATU-MARE WHIRLPOOL

ZANUSI DAEWOO INDESIT NEI

CORAURA

B-dul Revoluției (vizavi de BANKPOST)
Micălaca - Piața Soarelui (vizavi de Poștă)
Tel. 259.373; 259.721
Fax: 259.884

INDESIT NEI PHILIPS ZANUSI DAEWOO

- ◆ Ventilatoare
- ◆ Aparat aer condiționat
- ◆ Plasă de gem pentru tânțari
- ◆ Pompe sumersibile, de suprafață și kama
- ◆ Furtun de udat
- ◆ Motocositoare
- ◆ Incubatoare electrice
- ◆ Folie solar de 4-10 m lățime
- ◆ Burete tapițerie, mușama, imitație de piele
- ◆ Împletitură de sârmă pentru gard
- ◆ Plasă rabitz, cuie construcții, electrozi
- ◆ Roabe, betoniere, motoare electrice
- ◆ Drujbe
- ◆ Acumulatori auto
- ◆ Hidrofoare, compresoare, aragaze, frigidere, congelatoare, televizoare
- ◆ Combine muzicale
- ◆ Gresie, faianță, adeziv pentru lipit și rostuit
- ◆ Aracet, vopsele, diluanți și lacuri

NOU!
VIZITAȚI MAGAZINUL NOSTRU DESCHIS ÎN LIPOVA, VIS A VIS DE PIAȚĂ
Produsele: electrice, electrocasnice, uz gospodăresc și agricol se vând și cu PLATA ÎN RATE, AVANS 0.
TRANSPORT GRATUIT ÎN ORAȘ
ÎN JUDEȚ, TRANSPORT GRATUIT LA CUMPĂRĂTURI MAI MARI DE 5.000.000 LEI.
(5213799)

WHIRLPOOL SIEMENS BOSCH ARCTIC GĂIEȘTI

BIROTICA

Leximis Splaiul Gen. Gh. Magheru Bl 329B (Micalaca)
Tel./Fax: 057/270111; 270100, Arad

OFERTĂ SPECIALĂ compace COMPUTERS

Trophi 350A
AND K6-2 3D NoW
GARANȚIE 1 AN

-32MB PC-100 SDRAM
-3,2 GB HDD
-4MB AGP SVGA
-Monitor ADI ProVista E33
-Multimedia Kit (CD 40x Sound-Card, Speakers)
-12 luni garantie

Preț 547 $

Imprimantă HP DJ 420C 133 USD garanție 1an.

Prețurile nu includ TVA

MERA

Calea Iuliu Maniu Nr. 64 Arad
tel. 057/256035; 057/256045;
fax 057/256337

Execută și montează, într-o gamă coloristică și forme variate, pe bază de comandă:

- uși și ferestre din PVC REHAU - import GERMANIA, echipate cu geam termopan, feronerie SIEGENIA, cu sau fără rolete exterioare
- vitrine, spații comerciale
- compartimentări interioare, închideri perimetrale (balcoane, terase) etc.
- geam termopan cu sticlă import

A ALEGE CALITATEA!
ALEGE EXPERIENȚA!
(659272)

TotalBau Magazinul de vopsele **TOTAL BAU**

VINDE LA CELE MAI MICI PREȚURI

VOPSELE, UNELTE ȘI ACCESORII DE VOPSIT DIN IMPORT
• vopsele lavabile pentru fațade și interior
- 800 nuanțe (HERA, SUPRALUX, LIMIT, MODAKRIL)
• Vopsele pentru lemn și metal - 1000 nuanțe
VAPOREX (soluție pentru pereți cu igrasie)
OFERTA LUNII - DISZPERSZIT TITAN - 16 litri - 25 kg - 300.000 lei.
Arad, str. Lucian Blaga nr. 19 (fost Miron Constantinescu)
TELEFON 210676; PROGRAM ZILNIC 8,30-16,30.
SÂMBĂTA 9,00-12,00
(658988)

LICITAȚIE

SC REAL SA organizează licitație pentru VÂNZARE

- Strung SNB 400 x 750
- Mașină de găurit verticală cu masă

Licitația este liberă, cu strigare și se ține la sediul societății din Arad, B-dul Revoluției nr. 97 în data de 8.07.1999 la ora 14,00.

Informații suplimentare la telefon 281060.
(5213920)

INFOTON ROMÂNIA
Str.L.Blaga,nr.2-4, tel.280175,281800

CONECTEAZĂ-TE ACUM!

CONNEX START:
- conectare gratuită;
- abonament 5 $ / lună;
- convorbire 0,1 $ / minut.

Până la 30 iunie oferta CONNEX:
- telefon MOTOROLA d520 - 79$*;
- conectare gratuită;
- 2 luni abonament gratuit**.

*Preț fără T.V.A., în limita stocului disponibil, numai cu conectare CONNEX.
**I și XIII-a lună și numai pentru serviciile vocale.

CONNEX Viitorul Sună Bine GSM

AXUM COMP ☎057 / 230104

Bd. Revoluției 12 - 18, Sc. B, Ap. 3 – Arad
OFERĂ SERVICII ÎN DOMENIILE:

P.S.I	PROTECȚIA MUNCII
Avize și autorizații	PROTECȚIA MEDIULUI
Planuri de intervenție	INSPECTORATUL DE SĂNĂTATE PUBLICĂ
Organizarea activității de PSI	INTERMEDIERI ȘI ÎNTOCMIRI DE ACTE PENTRU SOCIETĂȚI COMERCIALE
Comercializare articole PSI	

Tehnoredactare și grafică computerizată

SC „COROBING" Timișoara

Str. Moților Nr. 6

Închiriază Mașini de joc „TIP POKER" în deplină legalitate.

Informații tel/fax:
056/ 203010; 056/ 196574

(5213829)

DEPOZITUL CONSTRUCTION HOUSE

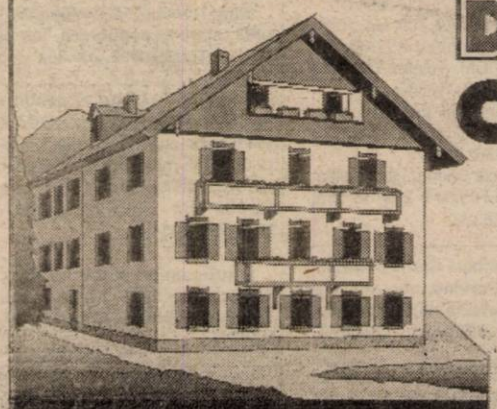

Arad, str. Pădurii nr. 49, tel.:254457

VINDE DIN STOC LA PREȚURI DE DEPOZIT!

❑UȘI METALICE (UȘI BLINDATE) ❑Tablă zincată ❑Oțel beton ❑P.C. ❑Placaj ❑PFL ❑PAL ❑BINALE (uși, ferestre - peste 20 modele) ❑Podele și lambriuri din brad ❑Parchet - fag ❑CAHLE TERACOTĂ (mecanice și manuale) ❑Cărămidă șamotă ❑ȚIGLĂ - Târnăveni ❑Plăci azbociment ❑Bitum ❑Carton asfaltat ❑Carbid ❑Electrozi

Ofertă specială:
- MARMORĂ import
- RIGIPS import
- VATĂ MINERALĂ import

PROGRAM:
LUNI-VINERI 8.00-17.00
SÂMBĂTĂ: 8.00-12.00

VIZITÂND DEPOZITUL NOSTRU VĂ PUTEȚI CONSTRUI O CASĂ LA UN PREȚ ACCESIBIL

S.C. „JACKSON INTERNATIONAL"

Achiziționează de la populație cereale din recolta anului 1999

▼ ORZ - 1050 lei + TVA, conform STAS

▼ GRÂU • ORZOAICĂ - prețurile se vor comunica înainte de începerea campaniei

Recepție: baza FNC Arad, Str. Turdei nr. 1

Orar: 8-20 zilnic

Telefon: 057-271712; 257300 int. 27

Plata în lei CASH sau ordin de plată

- prin compensare la cerere cu anvelope și motorină în avans (pentru orz și grâu).

S.C. GOSPODĂRIREA COMUNALĂ ARAD S.A.

cu sediul în Cl. Timișorii nr. 61, organizează licitație deschisă cu strigare în data de 30.06.1999, orele 10,00, la sediul societății, pentru închirierea spațiilor comerciale situate la parterul blocurilor, după cum urmează:

- Micălaca Bl. 303, în suprafață de 79 m.p.
- Micălaca Bl. 126, în suprafață de 74 m.p.

Taxa de înscriere la licitație - 100.000 lei.

Înscrierea la licitație se poate face până în data de 29.06.1999, orele 14,00.

În caz de neadjudecare, licitația se va repeta în fiecare zi de miercuri, în aceleași condiții.

Relații la sediu și telefon 287185.

(5213917)

SOCIETATE NAȚIONALĂ DE DISTRIBUȚIE

ANGAJEAZĂ:

- ◆ Agenți marketing: menținerea și dezvoltarea pieței
- ◆ Agenți comerciali: pentru vânzarea produselor
- ◆ Gestionar depozit en-gross (se solicită garanții)
- ◆ Șoferi profesioniști (distribuție)
- ◆ Vânzătoare magazin alimentar

Se oferă condiții avantajoase de salarizare

Cei interesați vor depune C.V. motivând postul solicitat, până în data de 30 iunie 1999, prin fax 057-231271.

(5213918)

FIRMĂ PRIVATĂ

Angajează:

• **VÂNZĂTORI POMPE ȘI MAGAZIN** la stație de distribuție carburanți (bărbați și femei)

Condiții: - vârsta 25-35 ani, posesor mijloc transport
- liceu cu bacalaureat
- garanții materiale, imobile, pentru ipotecare
- referințe de la ultimul loc de muncă
- curiculum vitae cu fotografie C.P. 3-102 Arad, până la 30.06.'99.

(5213918)

ANIVERSĂRI

De ziua ta, DORIN, o scoică sihastră e inima mea, o perlă de aur iubirea din ea, scoica se sparge de stâncile reci, iubirea mea rămâne pe veci. Cu toată dragostea, aceeași Ioana. (16283)

VÂNZĂRI APARTAMENTE 0 CAMERE

Vând apartament 1 cameră, zona Tic-Tac, preț negociabil. Telefon 243509. (15832)

Vând garsonieră confort I, aranjată, zona 300, preț 11.500 DM. Telefon 271385. (16066)

Vând garsonieră confort II, Fortuna. Telefon 094.266.220. (16240)

Vând urgent garsonieră, confort 3, Fortuna, preț 3.000 DM. Telefon 237530 sau 272112, după ora 16. (16142)

Vând urgent garsonieră. Telefon 094.787.523 sau 270020. (16372)

Vindem apartamente în rate, avans plus rata pe luna 100-120 DM, apartament: 1 cameră, 2 camere, 3 camere, zona Vlaicu bl. 21. Telefon 285955; 092. 840.244. (16150)

Vând garsonieră în comuna Vladimirescu, centru. Informații telefon 094.894.402. (15893)

Vând apartament 1 cameră, confort I, cu balcon, preț negociabil. Telefon 253326. (13710)

Vând urgent și ieftin garsonieră confort I, Alfa, et. I, zona bună și garaj autorizat, str. Voinicilor cu toate taxele la zi. Telefon 092/355952. (16434)

Vând garsonieră, eventual mobilată, ultracentral. Telefon 234784 sau 250743. (16430)

Vând garsonieră confort I, cameră, bucătărie, baie cu vană, balcon, et. I, zona Confecții, preț 8.900 DM. Telefon 272957. (16540)

VÂNZĂRI APARTAMENTE DOUĂ CAMERE

Vând urgent apartament 2 camere, zonă bună; îmbunătățit; preț negociabil. Telefon 235784; 094.592.290. (16203)

Vând apartament 2 camere, decomandate, îmbunătățiri, zona 300, Micălaca. Telefon 267293. (16169)

Vând apartament 2 camere, central, preț avantajos. Telefon 270884. (15954)

Ocazie!Vând apartament 2 camere, Vlaicu, etaj bun, îmbunătățit, preț 11.000 DM. Telefon 270856. (16249)

Vând apartament 2 camere, Piața Mihai Viteazul, 19.000 DM. Telefon 279191. (16282)

Vând apartament 2 camere. Informații bl. 521, et. IV, ap. 19, preț 15.000 DM, negociabil. Telefon 263801. (16315)

Vând apartament 2 camere decomendate, et. II, parchet, gresie, 2 balcoane închise, îmbunătățit, Aradul Nou, 16.000 DM. Telefon 278470. (16399)

Vând apartament 2 camere, îmbunătățit, str. Imașului nr. 1, bl. 1, et. III, ap. 15, Micălaca. Telefon 259609. (16313)

Vând apartament 2 camere, str. Spitalului. Telefon 230732. (16328)

Vând apartament 2 camere, Micălaca, zona 500, parter. Telefon 249367. (16370)

Vând apartament 2 camere, zona Vlaicu, preț 11.000 DM. Telefon 253326. (13710)

Vând apartament 2 camere (70 mp), îmbunătățit, decomandat, zona Spitalului, ideal privatizare. Telefon 289626. (16244)

Vând apartament 2 camere, îmbunătățiri. Informații la telefon 567164. (3629460)

Vând 2 apartamente central, multiple îmbunătățiri. Telefon 231036 sau 236497, după ora 16. (16451)

Vând urgent apartament 2 camere, decomandat, toate îmbunătățirile, et. IV, zonă centrală, preț 10.500 DM. Telefon 223183. (16442)

Vând apartament cu 2 camere. Informații telefon 265120, Micălaca. (16422)

Vând urgent apartament 2 camere, parter, în stația de tramvai, Alfa. Telefon 277458. (16415)

Vând apartament 2 camere, decomandat, bloc cărămidă, parter, Aradul Nou, zugrăvit, vopsit, uși decupate, parchetat, paluxat, balcon închis, ocupabil imediat, 13.400 DM, negociabil. Telefon 057/264086. (16469)

Vând apartament cu 2 camere, Micălaca, str. Imașului bl. 3, et. IV, preț informativ 18.000 DM. Telefon 259760, 092.287.448. (16454)

Vând urgent apartament 2 camere, decomandate, Banu Mărăcine, et. II. Informații telefon 092.245.496. (16505)

VÂNZĂRI APARTAMENTE TREI CAMERE

Vând apartament 3 camere, decomandat, 2 băi, 2 balcoane, et. I, Faleză Sud (pe str. Condurașilor, bl. 84). Relații la telefon 211178 (între orele 14-18) sau 094 697 023.

Vând apartament 3 camere, zona Polivalentă, etaj 7/8, multiple îmbunătățiri, 31.000 DM. Telefon 235784; 094.592.290. (16203)

Vând urgent apartament 3 camere, decomandat, Micălaca, 16.500 DM negociabil. Telefon 235784; 094.592.290. (16203)

Vând apartament 3 camere, zona centrală, preț rezonabil. Telefon 270884. (15954)

Vând apartament 3 camere, Samantha, urcător. Telefon 531394. (16153)

Vând apartament 3 camere, parter, str. T. Vladimirescu. Telefon 270884. (15954)

Vând apartament 3 camere, Piața Spitalului, ultramodernizat, bl. 1B, et. 7, ap. 28. Telefon 270688, după ora 20.30; 094 592 275. (16333)

Vând apartament cu 3 camere + garaj. Informații telefon 275405. (16402)

Vând apartament 3 camere, preț negociabil. Telefon 255133. (15636)

Vând convenabil apartament 3 camere, decomandat, et. I. Telefon 262575. (16384)

Ocazie! Vând apartament 3 camere, decomandate, 16.000 DM. Telefon 266082. (16417)

Vând (schimb) apartament la casă, suprafață mare, bun privatizare, str. Eminescu, încălzire pe gaz. Telefon 280477. (16445)

Vând apartament 3 camere, Podgoria, urgent. Telefon 222933. (16465)

VÂNZĂRI APARTAMENTE 4-5 CAMERE

Vând 2 apartamente 4-5 camere, zonele Vlaicu, Z-uri și Micălaca zona 500; 25.000 DM; 27.000 DM negociabil. Telefon 235784; 094.592.290. (16201)

Vând apartament 4 camere în orașul Lipova, stil occidental, geamuri, uși, balcon termopan, preț 15.000 DM, negociabil, ocazie. Telefon 277722 sau 094.228.120. (16211)

Vând (schimb) apartament 4 camere, Micălaca 500, et. III, 25.000 DM. Telefon 264060. (16202)

Vând apartament deosebit, 5 camere, Micălaca, zona Miorița. Telefon 094.661.712. (16198)

Vând apartament 4 camere, decomandate, et. I, zona Miorița. Telefon 281025. (16388)

Ocazie! Vând apartament 4 camere, total îmbunătățit, Calea Radnei, 18.000 DM. Telefon 270834. (16249)

Vând apartament 4 camere îmbuinătățit, Calea A. Vlaicu, bl. Z.26, informativ 30.000 DM, negociabil. Telefon 057/281968, 289771. (15173)

Vând (schimb) apartament 4 camere. Telefon 263925. (16469)

VÂNZĂRI CASE

Vând VILĂ, construcție nouă, 2 etaje, 2 apartamente, confort deosebit, TOATE FACILITĂȚILE. Telefon 285485, 278927. (16243)

Vând casă cărămidă, zonă bună spațioasă, toate utilitățile, grădină, preț avantajos. Telefon 235784; 094.592.290. (16203)

Vând casă, Aradul Nou, 3 camere, anexe, grădină mică, 21.000 DM, negociabil. Telefon 094 246 768. (15655)

Vând casă Vladimirescu central, 4 camere, tot confortul. Telefon 255981; 092.284.409. (16028)

Vând urgent casă 2 camere, dependințe, grădină, în Micălaca, negociabil. Telefon 275036. (16204)

Vând vilă ridicată, în roșu, construcție nouă, Subcetate, str. Diogene nr. 1A, preț avantajos. Telefon 258771, 094 534 726. (16295)

Vând casă nouă, suprafața construită 140 mp, apă, canal propriu, încălzire centrală pe gaz, garaj, cartier Subcetate. Informații telefon 280704, 092 778 625 după ora 19. (16301)

Urgent! Vând casă cărămidă 3 camere, preț redus, Pîrneava. Telefon 251092. (16390)

Vând casă în localitatea Munar, județul Arad, cu căsuță de vară în curte, grădină mare (3.000 mp). Relații la nr. 126, Munar. Telefon 057/264503. (16396)

Vând urgent casă 2 camere, multe anexe, grădină în Arad, 22.000 DM, negociabil. Telefon 273170. (16400)

Vând casă Grădiște, 19.000 DM, negociabil. Telefon 259876, 276389. (16318)

Vând casă cu 3 camere, încălzire centrală proprie cu gaz, pivniță. Telefon 283190. (16359)

Vând casă, comuna Vladimirescu, str. Improprietăriților nr. 9. (15893)

Vând casă 2 camere, stare bună, preț 25.000 DM, negociabil. Telefon 270872. (13710)

Vând casă 4 camere, ultracentral, singur în curte, posibilități privatizare. Telefon 285602. (15764)

Vând casă, grădină mare, apă, gaz, str. Munteniei nr. 4, preț 36.000 DM, negociabil. Telefon 272541. (15764)

Vând casă cu grădină în Cuvin 2400 mp, anexe, ocupabilă imediat, preț negociabil. Telefon 057/-265390, 092.251.535. (16293)

Vând casă în Șiria, str. Andrei Mureșanu, 3 camere, bucătărie, baie, cămară, garaj, 2 grajduri, anexe, grădină mare, trifazic, bună pentru grădinărit. Telefon 466798. (3714942)

Vând casă mobilată modern, 3 camere, toate facilitățile, Pîrneava, 40.000 DM. Telefon 057/220327. (16455)

VÂNZĂRI SPAȚII

DORIȚI O AFACERE SIGURĂ? Vând: casă mare 6 camere, 2 băi, bucătărie, 3 BRUTĂRII funcționabile, un MAGAZIN DESFACERE, birouri, MAGAZII de depozitare, 3 autoturisme pentru transport pâine. Telefon 286378.

VÂNZĂRI TERENURI

Vând urgent teren Grădiște, 500 mp. Telefon 253575, 253366, 262400. (16343)

Vând 1.500 mp teren în Grădiște, zona vilelor. Telefon 092.275.276. (16171)

Vând teren cu casă veche, 1.100 mp, str. Ivrianu, nr.7. Informații telefon 094.568.863. (16152)

Vând teren, centru, Păuliș. Telefon 279171. (16380)

Vând 3.000 mp TEREN pentru CONSTRUCȚII, ultracentral, Chișineu Criș, toate utilitățile. Informații telefon 092.287.448. (16454)

Vând TEREN cu 2 case, Chișineu Criș, str. Principală, ideal privatizare, ieșire la 2 străzi, utilități: apă, gaz, canalizare, telefon. Informații telefon 092.287.448. (16454)

VÂNZĂRI AUTO

Vând FIAT UNO, an fabricație 1986, preț 3.200 DM negociabil. Telefon 281802, orele 8-14 sau 094.606.530.

Vând Dacii noi, 0 km. Telefon 094.157.830; 246423. (14484)

Vând cârlige remorcare omologate și remorci dublu ax, noi, cu prelate TIR. Telefon 059-372528 sau 092 430 499. (15347)

Vând convenabil Dacia 0 km, orice model. Telefon 094.391.896; 421145. (15919)

Vând DACII 0 km și pe societate. Telefon 272028, 059-125337, 094 144 278.

Vând ARO 10, Cabrio, an fabricație 1991, CIV, model deosebit. Telefon 269607, seara. (16219)

Vând mașină Volkswagen LT 50, an 1991, înmatriculată. Telefon 531576. (16154)

Vând Dacia 1310, 87, 2.300 DM, negociabil. Telefon 223756. (16316)

Vând Dacia 1310, an 1997, stare bună. Telefon 474876 sau 473669, orele 18-23. (3718981)

Vând Volvo 440 1,8i, an 1994, înmatriculat, original 65.000 km, preț 12.400 DM. Telefon 094 592 275 sau 270688. (16330)

Vând combină păioase, germană, masa 2,80 m. Telefon 256349. (16362)

Vând Dacia 0 km, culoare albă. Telefon 094.709.044, 259735, preț 5750 DM. (16383)

Vând combină Claas Compact 25, motor Perkins, nou, masa 2 m, stare perfectă de funcționare. Telefon 420903, 222877. (3629408)

Vând Gloria C.12, stare de funcționare perfectă, se poate vedea în sat Nădălbești nr. 59. Telefon 421215. (3629407)

Vând Dacia 1310 break, 1989. Telefon 256867, după ora 17. (16391)

Vând urgent ARO 244 în stare de funcționare, sat Horia nr. 137. (16395)

Vând ARP 243 cu remorcă. Telefon 057/272870, seara. (16305)

Vând Opel Vectra 2000i, 1990, consum 6,2 litri. Telefon 092.534.616. (16345)

Vând Oltcit 11 R, 1980, motor francez Citroen numere noi. Telefon 468673, Pecica. (16360)

Vând Dacia autoutilitară tip furgon, 1990, 3.300 DM, negociabil. Telefon 420495. (16366)

Vând Dacia 1310 TX berlină, an 1989, localitatea Pîncota. Telefon 466894, înmatriculată. (16259)

Vând Fiat Regata Turbo Diesel, neînmatriculat, preț 1.000 DM, negociabil. Telefon 263801. (16315)

Vând Dacia 1310, an fabricație 1989, stare foarte bună, preț 2.400 DM, negociabil. Telefon 263801. (16315)

Vând Dacia papuc, noiembrie 1997, stare excepțională. Telefon 094.784.228. (525315)

Vând Dacia 1310, 1988, stare bună, 2.600 DM, negociabil. Telefon 274997. (16443)

Vând Ford Fiesta din 1990, 1,6 injecție, preț negociabil. Telefon 094.630.907. (16440)

Vând ARO 243 4x4, str. Progresului nr. 22/A. Telefon 278941. (16437)

Vând Dacia papuc, 1992, izotermă, 4.000 DM. Telefon 094.897.699, 284767. (16429)

Vând urgent Dacia 1310 L, fabricație 1995. Telefon 288037. (16428)

Vând Ford Taunus, înmatriculat persoană fizică, numere noi, CIV, preț negociabil, 1650 DM, stare excepțională. Telefon 244904, orele 9-17.

Vând Dacia 1310, an fabricație 1990, preț negociabil. Telefon 266939. (16413)

Vând autoutilitară Renault 3,5 tone Diesel. Telefon 094.555.228. (3629603)

Vând SR 5 tone, taxele la zi, Claas Dominator 80 masa 4,5, vizibile localitatea Tîrnova nr. 717. Telefon 420016, seara. (16471)

Vând (dezmembrez) WV Golf II GTI, an fabricație 1987, stare impecabilă. Telefon 245633. (16468)

Vând Renault 14, an fabricație 1983, stare excepțională, înmatriculat. Telefon 092. 260.963.

Vând TIH 445 cu accesorii-14.000 DM; microbus ROCAR 15+1 persoane (fabricație 1988)-12.000 DM; miniexcavator (motor pe benzină și electric trifazic)-12.000 DM. Telefon 256858, 287448. (16454)

Vând camion AVIA 3,5 tone, fabricație 1997-30.000 DM. Telefon 256858, 092.287.448. (16454)

Vând REMORCĂ AUTO 5 tone, înscrisă-3.500 DM. Telefon 256858, 092.287.448. (16454)

Vând TRACTOR U-650 M, fabricație 1995-10.100 DM. Telefon 256858, 092.287.448. (16454)

Vând Opel Vectra 90, 4x4, tracțiune integrală, ABS, servo direcție, închidere centralizată, motor 2.000, injecție, catalizator, înmatriculat persoană fizică. Telefon 094.-207.211. (3629463)

Vând urgent Ford Scorpio, 1991, injecție, stare excepțională. Informații telefon 092.245.496. (16505)

Vând Volkswagen Passat 1,9 Diesel, an 1992, înmatriculat persoană fizică, alb, 4 uși, funcționare super, 11.900 DM. Telefon 272957. (16540)

Vând OPEL KADETT, înmatriculat, stare excepțională, motor + alte piese schimb rezervă, 2.200 DM. Telefon 210366, 094 245 572.

VÂNZĂRI ELECTRO

Vindem o mare gamă de TELEVIZOARE COLOR (100 modele); prețuri convenabile. Telefon 211213; 094.161.486. (16087)

Vând diverse tipuri de TV COLOR, preț 600.000 lei; garanție 6 luni. Telefon 244904, orele 9-17. (15185)

Vând TV color stereo, foarte ieftin. Telefon 211491. (15780)

Vând agregat pentru spălat autoturisme. Telefon 211491. (15780)

Vând ieftin INSTALAȚII SATELIT, BOXE 50 W. Telefon Arad 237471; Ineu 511485. (15200)

Vând TV color Phillips, Grundig, Telefunken, stereo, teletext, telecomandă, negociabil. Telefon 264004. (16321)

Vând congelator cu 5 sertare, stare foarte bună, 1.800.000 lei. Telefon 252940. (16344)

Vând amplificatoare audio, deck-uri și video-uri, prețuri mici. Telefon 211491. (16339)

Vând vaporizator frigidere, noi, de 240 litri-140 litri Zili și vaporizator congelatoare 160 litri (5 sertare)-115 litri (4 sertare) la prețuri accesibile. Telefon 223773. (16386)

Vând aparat de înghețată stradal cu trei brațe Carpigiani. Telefon 259899. (16380)

Vând pompă sumersibilă trifazată (Epet). Telefon 272085, după ora 15. (16408)

Vând cu garanție televizoare color, prețuri convenabile. Telefon 277260. (16351)

Vând CASE MARCAT FISCALE și CÂNTARE ELECTRONICE omologate.Telefon 272727. (15410)

Vând cuptor patiserie cu 3 compartimente, malaxor 50 litri, expressou cafea, plită electrică cu 4 ochiuri, ieftin. Telefon 259273, 094.-661.161. (15969)

Vând Laptop Siemens Nicdorf, monocrom, 4MB RAM, 120 MB HDD, 450 DM. Telefon 094.-641.225. (16376)

Vând diferite TELECOMENZI pentru televizor (150.000 lei), video, satelit, transformatoare linii. Telefon 092.368.868. (150941)

Vând casă de marcat. Telefon 263925. (16464)

VÂNZĂRI DIVERSE

Vând PLASĂ GARD zincată, orice dimensiuni, PLASĂ RABITZ și CUIE CONSTRUCȚII, str. Vrabiei nr. 4. Telefon 289997, 275701, 094.558.552. (10939)

Vând: UȘI, FERESTRE, PAL, PLACAJ, PFL, LAMBRIURI, DUȘUMELE, PLASĂ RABITZ, CUIE, FIER BETON, ȚEVI, PROFILE TERACOTE, VOPSELE, BCA, ȚIGLĂ, VAR 22.500 lei/ sac; CIMENT 45.500 lei/ sac; MEMBRANE BITUMINOASE, VATĂ MINERALĂ; str. Pădurii, nr. 69, orele 8-17. Telefon 211272. (16072)

Vindem avantajos TV, combine și lăzi frigorifice, frigidere, mașini de spălat, videouri, receptoare satelit, biciclete, anvelope auto, diverse dimensiuni. Arad, telefon 563027. (14103)

Vând BOLȚARI, 4 modele; PAVELE, BORDURI, etc. Telefon 245689. (14805)

Vând BCA 565.000 lei/mc; CIMENT 44.000 lei/sac; VAR 21.000 lei/sac. Telefon 094.-524.456; 054/211807. Sunați și nu veți regreta! (f. 0659227)

Vând EUROBOLȚARI TERMOIZOLANȚI 300x250x200, cu garanție, 3.600 lei/bucata; 1 mc - 240.000 lei. Telefon 281491; 092.381.750. (15882)

Vând ouă prepeliță, cu instrucțiuni. Telefon 289966, 248064. (16289)

Vând dormitor Louis Phillipe, sufragerie și bibliotecă Nina, colțar, dulapuri diverse, mobilă bucătărie. Telefon 279191. (17282)

Vând mobilă „Elvilla", bibliotecă și colțar, urgent. Telefon 246988. (16388)

Vând repatriere de Arad. Telefon 273253. (16404)

Vând căsuță din lemn tip CPL, suprafață 12 mp, preț negociabil, 6.000.000 lei. Telefon 282191. (16407)

Vând scânduri construcții. Telefon 092.534.616. (16345)

Vând diferite mobile și un covor persan. Telefon 254498. (16346)

Vând aparate cafea bar Saeco, accesorii biliard, pise schimb, jocuri electronice, închiriez jocuri distractive, biliarde, aparate cafea. Telefon 057/270850, 094.635.132. (16357)

Vând colțar bucătărie, nou. Telefon 249367. (16370)

Vând lăzi apă minerală. Telefon 249367. (16370)

Vând circular cu freză tâmplărie, șlaif, mașină găurit verticală, TIH 445, remorcă cisternă RC 3,6, navete bere și suc 0,5 litri, asistență tehnică TV. Telefon 258296, 092.315.686. (16267)

Vând colțar și canapea extensibile. Telefon 270700. (15945)

Vând cazan țuică, nou, 220 litri, 800 DM, copiator A4-350 DM, apartament 2 camere, Vlaicu, et. II, posibil rate. Informații Belotint, telefon int.22 sau 094.861.589. (3629462)

Oferta excepțională! Vindem pui vii de came, peste 1 kg, cu numai 17.000 lei/kg, de la ferma situată pe șoseaua Arad-Pecica, după Hanul de la Răscruce. Telefon 233980, 092.343.030. (16432)

Vând 2 cai negri, localitatea Apateu nr. 550, familia Vale.

Vând casă mare în Sîntana, vitrină frigorifică, betonieră. Telefon 462531. (16239)

Vând termoteca „Ocean" și încălzitor pe gaz. Telefon 253973. (16467)

Vând garaj autorizat în Micălaca, zona 300, preț informativ 2.700 DM. Telefon 259760, 092.287.448. (16454)

Vând Nissan Suny catalizator, injecție, impecabil, neînmatriculat, bicicletă medicală, mașină tricotat Simac. Telefon 466540. (3714943)

CUMPĂRĂRI TERENURI, IMOBILIARE

Cumpăr urgent apartament 1-2 camere; prefer centru, Micălaca; Vlaicu; la preț rezonabil. Telefon 235784; 094.592.290. (16203)

CUMPĂRĂRI DIVERSE

Cumpăr berbeci adulți, plata pe loc. Telefon 094 552 162. (15853)

Cumpăr GRÂU panificație, cantități mari, plata pe loc. Telefon 276477. (16256)

CERERI ȘI OFERTE DE SERVICII

Angajăm VÂNZĂTOARE pentru puncte stradale (pensionare) și BRUTARI calificați. Telefon 286378.

ANGAJĂM AGENȚI COMERCIALI cu mașini proprietate personală. Telefon 280589, luni-sâmbătă. (16245)

Angajez BRUTARI (carte de muncă), AGENT COMERCIAL (minim 12 clase). Telefon 094 592 017. (16319)

„STIL LINEA" angajează CONFECȚIONERE cu experiență. Salarizare avantajoasă. Telefon 275475. (16030)

Societatea italiană „MANIVA" angajează CONFECȚIONERE cu experiență pentru mașini simple, iuberdek. Telefon 256935. (15111)

Angajez VÂNZĂTOARE pentru alimentară, str. I.B. Deleanu nr. 12, orele 17-21. (16365)

Angajăm urgent OPERATOR pe CALCULATOR, vechime minim 3 ani. Telefon 259704, 266300. (16348)

Firmă particulară angajează VOPSITOR AUTO cu experiență. Telefon 259899. (16381)

Angajăm INGINER(Ă) MECANIC pentru ofertare tehnică(marketing, maxim 35 ani, cunoștințe engleză/germană, constituie un avantaj. Telefon 250053, 250955, orele 8-16. (16412)

Angajăm INGINER PROIECTANT mecanică fină/mașini hidraulice/maxim 35 ani, cunoscător CAD, germană/-engleză și REGLOR mașini injecție plastic. Telefon 257432, orele 8-16. (16412)

„AGENȚIA DETECTIV" angajează AGENȚI PROTECȚIE-PAZĂ (contracte), str. Episcopiei nr. 20. Telefon 280938, 092.355.952. (16436)

SELECȚIONĂM pentru TRANSFER cu contract muncă: GERMANIA, ISRAEL: dulgheri, zidari, fierari betoniști. Telefon : orele 8-17, 057/270884; orele 18-21, 057/288027. (16431)

Asociția proprietari bloc Flacăra, Sînicolaul Mic caută ADMINISTRATOR BLOC. Informații zilnic, orele 13-20. Telefon 288545. (16438)

Angajez MĂCELARI sau MEZELARI. Informații telefon 270406. (16446)

Angajez VÂNZĂTOARE, Piața Mihai Viteazul. Informații telefon 256913. (16447)

SOCIETATE COMERCIALĂ angajează BARMANĂ-OSPĂTARĂ. Telefon 256835. (16447)

SC „ARDEAL PLUS" angajează BUCĂTĂREASĂ. Telefon 273333. 816477)

SOCOM PIELARUL Arad, angajează CONFECȚIONERE fețe încălțăminte calificate (mașiniste, la masă, la mașină de subțiat marginea pielii). Informații telefon 236116 sau sediul societății, str. Ghiba Birta nr. 16. (16483)

Angajez VÂNZĂTOARE librărie cu experiență în domeniu. Telefon 255547. (16500)

SOCIETATE COMERCIALĂ angajează VÂNZĂTOR cu experiență și AGENȚI IMOBILIARI. Informații telefon 257463. (16536)

PRESTĂRI SERVICII

Firmă, execut: ZIDĂRII, TENCUIELI, ZUGRĂVELI, FAIANȚĂRI, GRESIERI, RENOVĂRI. Telefon 562936. (16060)

Executăm ZUGRĂVELI, gletueli, vopsitorii, tapetări, fără alcool. Telefon 245045. (16416)

Execut CONSTRUCȚII diverse, fațade, tencuieli, hidroizolații și contra igrasii. Telefon 272695.

Execut LUCRĂRI istalații încălzire sanitare și confecții metalice. Telefon 094.630.907. (16439)

Școala șoferi, col RUSU LUCIAN, face înscrieri. Telefon 283696. (16456)

Executăm INSTALAȚII ÎNCĂLZIRE și SANITARE; ZIDĂRII, GRESIERI și FAIANȚĂRI. Telefon 236296.

PARCHETEZ, RAȘCHETEZ cu mașină care nu face praf. Telefon 277383. (16533)

DIVERSE

CELE MAI FRUMOASE NUNȚI le puteți organiza la CASA ARMATEI, în SALA OGLINZILOR, la prețuri care sfidează concurența. Telefon 265878, 094 262 059, 252889. (16541)

CABINETUL MEDICAL „TAHIMED"
efectuează: CONSULTAȚII, ELECTROCARDIOGRAME, ANALIZE LABORATOR, FIȘE ȘCOALĂ, PRESCHIMBARE PERMIS CONDUCERE.
str. Miron Costin, bl. B. Telefon 252833. (15865)

Asociația Proprietarilor B-dul V. Milea nr. 55 solicită ofertele firmelor autorizate pentru HIDROIZOLAȚIE acoperiș. Depunerea ofertelor la firma SINTER STOP, parterul blocului. (16361)

A.F. „MADARAS" Arad, str. Progresului nr. 37/a, dorește autorizație de mediu pentru tinichigerie auto, aceeași adresă. Eventualele contestații se pot depune la Agenția de Protecția Mediului Arad, B-dul Dragalina nr. 16. (16419)

ADUNARE GENERALĂ. Președintele Consiliului de Administrație al SC „SEBAR NATURIN" SA, SEBIȘ, convoacă ADUNAREA GENERALĂ EXTRAORDINARĂ A ACȚIONARILOR, în data de 7 iulie 1999, ora 12, la sediul societății din localitatea SEBIȘ, str. Gării nr. 35, jud. Arad, având următoarea ordine de zi: 1- Modificarea actului constitutiv al societății. 2- Alegerea Consiliului de Administrație. 3- Alegerea Comisiei de Cenzori. 4- Diverse. Participarea persoanelor înscrise în Registrul Acționarilor la data de 30.06.1999. În caz de neîntrunire a cvorumului necesar, adunarea va fi reprogramată pentru data de, 8 iulie 1999, la aceeași oră și în același loc. (3629409)

În data de 24 iunie 1999, ora 12, se va vinde la licitație publică un AUTOCAR marca NEOPLAN nr. înmatriculare 31 AR 212. Prețul de strigare este de 150.000.000 lei. Autocarul este proprietatea debitorului TIRIAN DANIEL și licitația va avea loc în Arad, str. Poetului, bl. Z7, sc. C, ap. 17. (16458)

CITAȚII

Se citează Huszka Istvan cu domiciliul necunoscut, pârât în dosar nr. 2292/1999 în proces cu David Ioan și David Elena, la Judecătoria Arad, în data de 24.06.1999, ora 8, sala 102. În caz de neprezentare, cauza se va judeca în lipsă. (16394)

Se citează Costea Maria și Costea Sorin în vederea dezbaterii succesiunii defunctului Saghi Andrei, decedat la data de 31.12.1942, fost cu ultimul domiciliu în Arad, pentru data de 30 iunie 1999, ora 16, la sediul Biroului Notarial Public Arad, B-dul V. Milea nr. 33-37, jud. Arad. (16367)

Se citează pârâta Colf Cornelia, cu domiciliul necunoscut în proces cu Colf Lucian, reclamant, pentru divorț cu minori, cu termen de judecată la data de 6 iulie 1999, la Judecătoria Lipova, ora 8. (3629464)

SCHIMBURI

Schimb apartament 4 camere, îmbunătățit, cu casă în Arad. Telefon 281968, 289771. (15173)

ÎNCHIRIERI

Doresc să închiriez locuință (ne)mobilată. Telefon 235784, 094.592.290. (16203)

Închiriez (ofer) locuință (ne)mobilată și spații pentru birouri. Telefon 235784; 094.592.290. (16203)

Închiriez 2 spații comerciale în Arad, Bd. Revoluției. Relații suplimentare, telefon 094.555.686. (15154)

Închiriez apartament 2 camere, Micălaca. Telefon 285730, după ora 16. (16342)

Căutăm pentru închiriat spațiu producție, suprafață 400 mp. Telefon 217471, 094.577.033. (16392)

Oferim spre subînchiriere 40 mp, spațiu comercial, ultracentral, în Arad, 16 USD/mp. Relații telefon 283838, orele 9-15. (16377)

Dau în chirie apartament cu 2 camere, parțial mobilat, în Micălaca, str. Mioritei colț cu Abrud, lângă dispensar, ideal pentru cabinet medical, 150 DM, pe lună. Telefon 259273, 094.661.161. (15969)

Închiriez spațiu pentru depozitare și curte mare, Zimand. Telefon 092.534.616. (16345)

Ofer spre închiriere 50 mp, pentru birouri sau spațiu comercial, str. Lacului nr. 2, lângă Tiffany. Telefon 253085, după ora 16.

Închiriez apartament cu o singură cameră, Micălaca. Telefon 266029. (16385)

Închiriez apartament 2 camere, mobilate, zona 6 Vînători. Telefon 233155. (16414)

Ofer spre închiriere în Chișineu Criș, spațiu comercial, central. Telefon 520664, după ora 15. (5213399)

Închiriez (vând) apartament ultracentral, et. II, nemobilat, 2 camere. Telefon 284032. (16463)

Doresc să primesc fete în gazdă, Aleea Azuga bl. D, ap. 27, nr. 3. (16466)

Iau în chirie în apartamentul meu, o fată, preț 50 DM + cheltuielile. Telefon 265750. (16490)

Ofer spre închiriere apartament central, termen lung. Telefon 094 299 591. (16530)

TURISM

ATLASSIB

Efectuează zilnic transport de persoane în GERMANIA, AUSTRIA și FRANȚA, la prețuri accesibile cu autocare moderne.

NOU!!! ITALIA cu tranzit AUSTRIA, SUEDIA cu tranzit POLONIA și UNGARIA la BUDAPESTA.

IMPORTANT! Prin „ATLASSIB" puteți călători în toată EUROPA: BELGIA, OLANDA, DANEMARCA, FINLANDA, NORVEGIA, ANGLIA, SPANIA, PORTUGALIA.

Pentru grupuri organizate, închiriem autocare și microbuze moderne.

„ATLASSIB" efectuează servicii de mesagerie, asigurări medicale și cărți verzi.

TURISM, OFERTĂ SPECIALĂ: LITORAL TUNISIA și EGIPT săptămânal.

Agențiile din centru: telefon 251871 și 252727 și AUTOGARĂ, telefon 270562.

VĂ AȘTEPTĂM, zilnic. (c. 17)

AGENȚIA DE TURISM „SEMO TOUR" ARAD

vă oferă:
- excursie - FRANȚA în 15 IULIE și 17 august 1999
- PREȚURI DE EXCEPȚIE la MAMAIA, NEPTUN, SATURN și EFORIE NORD.
-excursii lunare în EGIPT, ITALIA, SPANIA, GRECIA, ISRAEL, ANGLIA, MAROC, MAREA EGEE, AUSTRIA, FRANȚA; săptămânale în: DUBAI, CHINA și TUNISIA, THAILANDA, INSULELE MALDIVE, MEXIC, la prețuri fără concurență.
-excursii individuale în CROAȚIA și UNGARIA.
- bilete de odihnă și tratament la: FELIX, HERCULANE, OLĂNEȘTI, GOVORA, POIANA BRAȘOV, VORONEȚ, VOINEASA, MAMAIA, NEPTUN.

Informații telefon/ fax 057 - 283311 sau str. Eminescu nr. 13. VĂ AȘTEPTĂM! (c. 1000)

„Pletl"

vă oferă:

zilnic spre Germania
PASSAU - REGENSBURG - NÜRNBERG - HEILBRONN - STUTTGART - KARLSRUHE - HEIDELBERG - WÜRZBURG - FRANKFURT - MAINZ - GIESSEN.
SERVICII: călătorie în autocare noi, moderne; 2 bagaje gratuite; însoțitoare de bord; o masă caldă în Ungaria.
Informații și înscrieri la AGENȚIILE PLETL: ARAD, telefon 057-252291; LIPOVA, telefon 057-561377, telefon 057-563011; TIMIȘOARA, telefon 056-200119; LUGOJ, telefon 056-359651; REȘIȚA, telefon 055-224904. (c.)

Transport persoane GERMANIA-ruta: MUNCHEN-AUZBURG-ULM, în 24 iunie. Telefon 263925, 245646. (16464)

PIERDERI

Pierdut legitimație de călătorie eliberată de Asociația de Handicapați Arad din str. Gh. Barițiu, pe numele Pîrv Mariana. Îl declar nul. (16358)

Pierdut foi de parcurs de la SC „AVICOLA" SA nr. 193915-nr. 193916, nr. 193917. Le declar nule. (16382)

Pierdut legitimație de veteran de război nr. 027161 eliberată la data de 08.01.1991 de ANVR Arad pe numele Herbei Pavel. O declar nulă. (2713092)

Pierdut legitimație veteran de război nr. AR. 027052 eliberată de ANVR Arad pe numele Dan Pavel. O declar nulă. (3529410)

Pierdut legitimație de handicapat gradul II eliberată de Asociația Handicapaților pe numele Abrudean Veronica. O declar nulă. (16460)

✝ DECESE ✝

Cu adâncă durere anunțăm încetarea din viață a scumpului nostru

BARBUL VALER,

în vârstă de 88 ani. Înmormântarea va avea loc azi, 23 iunie 1999, ora 15, de la Capela Cimitirului Eternitatea. Soția, fiicele, ginerii și nepoții.

SERVICII FUNERARE

SC „NOSFERATU" SRL, este alături de dumneavoastră în momentele grele, asigurând SERVICII FUNERARE COMPLETE în condiții de calitate occidentală (inclusiv SPĂLAT, ÎMBĂLSĂMAT; ORGANIZĂM POMENI) la prețuri minime. OFERTĂ SPECIALĂ: sicriu brad, respete, cruce, 750.000 lei. Str. Ghiba Birta nr. 26; telefon 270437, 094 554 874, NON-STOP. Transportul pe raza localității este gratuit!!! (c. 978)

POMPE FUNEBRE
NON-STOP
RO-STYL-COMPANY
str. M. Eminescu nr. 4,
telefon 057-211929, 094.537.715; 094.558.712.
totul într-un singur loc:
* SPĂLAT-ÎMBRĂCAT (100.000 lei-250.000 lei)
* ÎMBĂLSĂMAT-COSMETIZAT (250.000-500.000 lei)
*SICRIE 10 modele (400.000 lei-2.800.000 lei)
* LENJERIE deces- 7 modele (160.000 lei-600.000 lei)
*CRUCI, LUMÂNĂRI...
TRANSPORT în ARAD GRATUIT.
Fiind producători, calitatea, operativitatea și prețul înlătură concurența. (c)

✝ COMEMORĂRI ✝

Se împlinesc șapte ani de la trecerea în neființă a celui ce a fost soț, tată, socru și bunic

ADAM ȚIȘCĂ.

Odihnească-se în pace! Familia.

Pios omagiu adus memoriei celei care a fost BOGDAN MĂRIOARA VALERIA, la scurgerea a 2 ani de la neașteptata despărțire. Dumnezeu s-o odihnească în pace! Soțul Bogdan Cornel și familia dr. Duse.

A trecut un an de când vălul negru al morții ne-a despărțit de soțul, tatăl și bunicul nostru drag MODÂRJAC VASILE, lipsindu-ne de dragostea și devotamentul lui, azi, neputând decât să ne plecăm frunțile cu venerație și să udăm cu lacrimi tristul lui mormânt. Slujba de pomenire, sâmbătă 26.06.-1999, ora 10, la Noua Catedrală Ortodoxă. Familia îndurerată. (16355)

Despărțirea a fost fulgerătoare și dureroasă când în urmă cu 5 ani a plecat în eternitate, cea care a fost

JICHIȚA EVA,

din LIPOVA. „Se duce timpul ca un nor/ Și ziua ta s-a dus/ Dorim să ne vedem în cer/ În hora lui Isus/ Dar fiecare zi ce trece/ E tot mai grea și tot mai rece/ Și nu-s cuvinte de a spune/ Cât de greu e fără tine/ lar sărbătoarea care vine/ Să cânte îngerii cu tine" Vei fi pururi vie în inimile noastre! Copiii și nepoții. (3629459)

Astăzi, se împlinește un an de când moartea nemiloasă l-a răpit dintre noi pe

MUNTEAN IOAN.

Te vom plânge mereu: soția Ecaterina, fiica Cornelia, ginerele Vasile și nepotul Adrian. (16461)

DE LA C.E.C.

Casa de Economii și Consemnațiuni - Bancă de tradiție și încredere - Fondată la 1864, oferă numai în 24 iunie 1999 produsul bancar

DEPOZIT ANIVERSAR 135 ANI,

pentru persoanele fizice rezidente, cu scadența în 26 iulie 1999.

Depunerile sunt de minim 1.000.000 lei sau multiplu de 1.000.000 lei (ex. 2.000.000 lei, 3.000.000 lei etc.).

Dobânda acordată este de **70% pe an**.

Depunerile se fac la toate agențiile din municipiu și județul Arad.

Amintim celor care au constituit

DEPOZITUL ANIVERSAR 135 ANI

la data de 24 mai 1999, că scadența acestora este data de 24 iunie 1999 și că le pot preschimba în noile depozite numai la data de 24 iunie 1999.

Cei care nu doresc acest lucru le pot lichida și ulterior datei de 24 iunie anul curent, acestea fiind imprescriptibile.

(659291)

AVEȚI BURUIENI PROBLEMĂ ÎN CULTURA DE PORUMB?

AECTRA VĂ OFERĂ SOLUȚIA:

TITUS

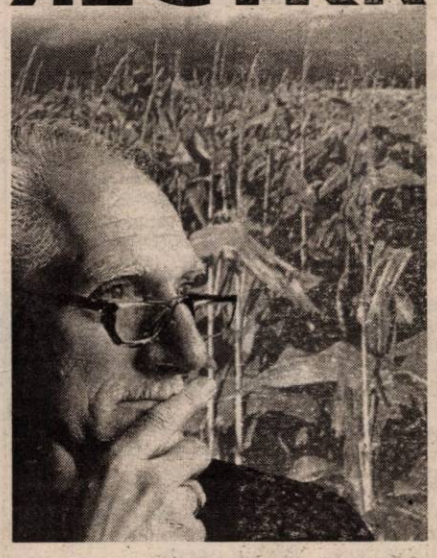

Cultura dumneavoastră de porumb a fost invadată de pir, mohor, costrei, adevărate buruieni problemă. Nu și pentru specialiștii noștri. Ei vă oferă **tehnologiile AECTRA**, cele mai bune soluții pentru culturi profitabile. Aveți acum **TITUS** pentru culturile de porumb.

- Erbicidul postemergent ce vă permite să vedeți ce tratați, eliminând buruienile definitiv;
- Acționează imediat după aplicare, distrugând complet buruienile de la primul pas;
- Cel mai profitabil erbicid comparativ cu erbicidele similare.

Acum e timpul să comandați erbicidul **TITUS** - prima și ultima soluție de la **AECTRA** pentru cultura de porumb. **Au fost vreodată buruieni alci? Categoric nu!**

TITUS este marcă înregistrată DUPONT

CAUTĂ SEMNUL AECTRA

Sediul central: 01/312.27.89
Reprezentant local: GHEORGHE BENEA 094.657.710 **AECTRA**

S.C. RESCO S.A. Arad

● **Vinde** - mobilier comercial (mese, scaune, canapele pluș, rafturi depozit)
- dotări bucătării, cantine (obiecte inox)

● **En-gros** mărfuri alimentare - preț distribuitor prin depozitele:
- Episcopiei 32
- „Flora" - Micălaca
- P-ța Romană
- Complex „Stadion" - lângă autoservice UTA

Informații: tel. 281970, 281312
- str. Eminescu nr. 4

(5213865)

CAMERA DE COMERȚ ARAD

organizează următoarele cursuri:

- **Perfecționarea abilităților manageriale**
  (în colaborare cu C.E.S.I. - Paris, Franța)
- **Inițiere în contabilitate**
  (în colaborare cu Direcția Muncii și Protecției Sociale Arad)
- **Inițiere în utilizarea calculatoarelor**
  (în colaborare cu Universitatea „Aurel Vlaicu" Arad)
- **Operatori cărți de muncă**
  • Limbi străine (italiană, engleză, franceză, germană)
- **Agenți de asigurări**
  (în colaborare cu MEDITERRANEA ASSIGURAZIONI - București) - Firma oferă posibilitatea de angajare după terminarea cursului!

Informații suplimentare la sediul CCIA Arad, str. Closca nr. 5, camera 31, etajul 2, tel. 25.22.50 sau 25.30.00.

(c.219)

---

dialog

de la 49 USD*

dialog perfect

La doi ani de Dialog, o ofertă excepțională!

ani de Dialog pentru tine

NOI TARIFE! Pentru planurile tarifare Dialog 600, Dialog 300 si Dialog 50! Acum poti vorbi mult mai ieftin!

Vorbești două luni de două ori mai mult pentru că în primele două luni ai dublul minutelor din abonament!

Cumperi mai ușor pachetele Dialog, acum cu prețuri începând de la **49 USD*!**

O Placuta surpriza! 2 noi abonamente: Dialog 1000 si Dialog Inedit!

* Fără TVA

mobil system communication
2000 GSM
DOLTOM s.r.l.

NOU

Conectari la domiciliul clientului
Telefon 094393393 sau 094391277

BANCA ROMÂNĂ PENTRU DEZVOLTARE
GROUPE SOCIÉTÉ GÉNÉRALE
Sucursala Județeană ARAD
Bd. Revoluției nr. 5-7
Telefon 253280

ADEVĂRUL

COTIDIAN INDEPENDENT ARAD

Anul XI, nr. 2726

Joi, 24 iunie 1999 ● 16 pagini ● 1400 lei ● e-mail: adevarul@net.ro

WEST BANK
ARAD, B-dul Revoluției nr. 88
TELEFON: 284.888
FAX: 285.202
Acordă dobânzi atractive la depozitele în lei astfel:

	Pers. fizice	Pers. juridice
1 lună -	70%	60%
2 luni -	72%	62%
3 luni -	75%	65%

BRAT
Publicație auditată în semestrul I 1998.
Tiraj mediu zilnic vândut: 35.948

NEM SZABAD, ELFTARS!...

Cred că mă număr printre cetățenii români care nu au fost contaminați de acel naționalism păgubos, agresiv și condamnabil într-o Europă care vrea să gândească în alți parametri conviețuirea între popoare și națiuni. De aceea am încercat să înțeleg dorințele și pretențiile minorităților din România, în speță ale minorității maghiare. Cea mai numeroasă probabil (nu se știe exact câți țigani trăiesc în România), dar și cu cele mai mari pretenții. Acestea, justificate din punct de vedere cultural, tradițional și, până la un punct, chiar istoric.

Nu mă situez de partea celor care văd în unguri dușmani ireconciliabili și un pericol major pentru națiunea română. Și am salutat acele inițiative politice care duc la detensionarea relațiilor româno-maghiare în exterior, dar și în interiorul țării. Dialogul, chiar presărat cu ieșiri neacademice, este de preferat muțeniei politice, căci unde nu e dialog vorbesc armele. Așa cum s-a întâmplat în Kosovo.

Tot astfel, în relațiile - mai mult sau mai puțin oficiale - cu cetățenii maghiari, am recunoscut când ei au dreptate în demersurile lor, dar le-am și spus când au sărit peste cal, considerând că sinceritatea e cea mai bună atitudine în relațiile interumane. Voi proceda și acum la fel, dar la modul oficial.

Este vorba despre Legea funcționarului public. Într-unul din articolele acestei legi, parlamentarii UDMR au cerut ca acolo unde minoritatea maghiară există în proporție de 20%, funcționarul public trebuie să cunoască și limba maghiară pentru a putea conversa cu personajul maghiar. De la bun început, chestiunea, astfel pusă, reprezintă o aberație. Eu ziceam că invers ar fi normal să se întâmple: cetățeanul român de etnie maghiară ar trebui să știe limba țării în care trăiește. Și când se duce într-o instituție publică să folosească limba oficială. Dacă nu vrea să vorbească limba oficială a țării nu are decât să-și angajeze un traducător. Dar parcă ar trebui să-i fie rușine să ajungă până la acest gest.

I. IERCAN

(Continuare în pag.5)☛

Mobilizând Poliția, SRI și echipa pirotehnică din Timișoara

UN BĂRBAT A SOLICITAT O ECHIPĂ DE FILMARE DE LA TV ARAD, AMENINȚÂND CĂ PLASEAZĂ O BOMBĂ LA AEROPORT

Cu zâmbetul său directorul TV Arad Alexandru Moț dezamorsează orice „Bombă"

◆ După o oră a revenit amenințând și postul de televiziune

În data de 22.06. a. c., în jurul orelor 14,00, ofițerul de serviciu de la Poliția Municipiului Arad a fost sesizat telefonic de către Alina Pîrvu, secretară la TV Arad, că la rândul său, în jurul orelor 13,45, a primit un telefon din partea unei persoane cu voce de bărbat, care s-a prezentat a fi Roșu Ion. Acesta a spus că în condițiile în care reprezentanți ai respectivului post de televiziune local nu vor fi prezenți pentru a filma „Protestul muncitorilor" de la firma S. C. „Coton" SRL din municipiul Arad, după orele 14,00, va plasa o bombă la Aeroportul Arad.

DORU SAVA

(Continuare în pag.6)☛

Ieri

A DEMARAT CONSTRUCȚIA FABRICII LUCAS WIRING SYSTEMS

Foto: O. FELEA

Pag.4

▼ Investiția se ridică la 5 milioane de lire sterline
▼ „Capsula timpului" a fost introdusă în fundație de către Gheorghe Neamțiu - prefectul Aradului
▼ Pe o ploaie „englezească", investitorii britanici și-au prezentat intențiile

UȘI ȘI FERESTRE DIN ALUMINIU ȘI P.V.C.
GEAM TERMOPAN
ALGLASS
MOBILIER LA COMANDĂ
FIRME ȘI RECLAME
STR ROȘIORI 26 TEL/FAX/ 057/289053

MOBIL VENEZIA
■ MOBILIER MODERN LA COMANDĂ
■ AMENAJĂRI SPAȚII COMERCIALE
■ MATERIALE IMPORT
■ CALITATE SUPERIOARĂ
STR. VIȘINULUI NR. 74
TEL: 057/224885
092/777361

Prioritate la gâște pentru ... salvarea României.
Nu sunt gâștele Capitoliului, sunt gâștele noastre!

BENZINA AR PUTEA DEPĂȘI ZECE MII LEI LITRUL

Pag. 7

SPORT Pag. 10

UTA ÎȘI CUNOAȘTE ADVERSARELE DIN NOUL CAMPIONAT

ASIROM S.A.
ARAD -str. N.Grigorescu 1-3
Chișineu Criș, Ineu, Lipova, Sebiș
ASIGURAREA OBLIGATORIE AUTO '99
ASIGURAREA ROMANEASCA S.A. ASIROM

Acum și cu plata în rate!
MOBILĂ
la comandă cu:
■ materiale și proiecte pe gusturi occidentale
JOHANNA
Str. Poetului nr. 52
Telefon/fax: 057/272522

CALENDAR

■ Astăzi, Soarele răsare la ora 5 și 32 de minute și apune la ora 20 și 4 minute.

■ Au trecut 175 de zile din acest an. Au mai rămas 190 de zile până în 2000!

■ **Praznicul zilei: Biserica ortodoxă**: Nașterea Sf. Ioan Botezătorul (Sânzienele-Drăgaica). Aducerea moaștelor Sf. Ioan cel Nou de la Suceava, Sf. Niceta de Remesiana (Dezlegare la pește); **Biserica romano-catolică**: Nașterea Sf. Ioan Botezătorul; **Biserica greco-catolică:** Nașterea Sf. Ioan Botezătorul (Sânzienele).

A venit BARZA!

La Arad: Ștefănică Fineas, Popa Claudiu Sergiu, Babencu Paul Sorin, Alb Alexandru, Darău Paul Michael, Loriuțiu Alexandru Ion, Chiugălată Andreea Maria, Rista Iosamina Agneta, Dorot Falvius.

La Chișineu-Criș: Olteanu Loreda, Căcila Alina.

La Ineu: Covaci Mădălina.

La Sebiș: Sandu Florin.

La Lipova: Cârpaci Anamari, Zvenca Răzvan Petrișor.

HOROSCOP

Joi, 24 iunie 1999

BERBECUL (21.03-20.04). Azi vă puteți permite să vă relaxați. Este indicat să reduceți ritmul de muncă, mai ales că oricum vă găsiți într-o situație avantajoasă în raport cu colegii dvs.

TAURUL (21.04-20.05). Calmul și atitudinea dvs. detașate vor fi deosebit de apreciate de cei din jur. Ocupați-vă în timpul liber cu activitățile recreative plăcute, desfășurate împreună cu prietenii dvs.

GEMENII (21.05-20.06). Dacă veți aborda problemele cu realism, veți putea evita orice fel de neplăceri.

RACUL (21.06-22.07). Încercați să vă menajați forțele, pentru că se profilează câteva zile în care veți fi solicitat din plin, atât fizic cât și psihic. Tonusul general vă va crește substanțial.

LEUL (23.07-22.08). Gândirea neproductivă nu vă caracterizează, în concluzie reveniți-vă rapid la normal, deoarece altfel există riscul să vă irosiți timpul cu probleme nesemnificative.

FECIOARA (23.08-22.09). Încercați să vă abțineți în a-i face mereu reproșuri partenerului: veți realiza mai mult cu vorba bună.

BALANȚA (23.09-22.10). Pe plan sentimental, nu vă bazați prea mult pe ajutorul astrelor, ci străduiți-vă să realizați contacte noi.

SCORPIONUL (23.10-21.11). La serviciu evitați bârfele la adresa colegilor dvs. Aveți parte de o zi ceva mai grea și dacă nu veți fi suficient de atent, veți avea neplăceri. Important este să nu vă pierdeți stăpânirea de sine și să rămâneți neclintit pe poziție.

SĂGETĂTORUL (22.11-21.12). Va trebui să faceți față mai multor obligații. Achitați-vă măcar de câteva și veți vedea cum vă va reveni optimismul.

CAPRICORNUL (22.12.-19.01). Vi se oferă posibilitatea să intrați într-o afacere care pare la prima vedere profitabilă. Analizați-o cu mare atenție și nu vă grăbiți să spuneți da!

VĂRSĂTORUL (20.01-19.02). Aveți multe probleme de rezolvat la serviciu și acest lucru vă suprasolicită. Pentru mulți dintre colegii dvs. reprezentați un exemplu de conștiinciozitate și dacă doriți să vă păstrați imaginea nealterată, străduiți-vă să rezolvați lucrările începute.

PEȘTII (20.02-20.03). Vă lipsește buna-dispoziție și vă manifestați la locul de muncă destul de blazat și cam fără tragere de inimă. Ați putea fi ceva mai realist în viața particulară.

MONTĂM FAIANȚĂ, GRESIE ȘI ZUGRĂVIM

Telefon 092/344830

VREMEA

Vremea va fi răcoroasă și va intra într-un proces de ameliorare. Cerul va fi temporar noros. Pe alocuri se vor semnala averse de ploaie în cursul după-amiezii, mai ales la deal și munte. Vânt moderat din sector nordic. Dimineața, izolat, ceață în zonele joase.

Temperaturi maxime: 17 la 20° C. Temperaturi minime: 8 la 11° C.

Meteorolog, **PETRU DĂNUȚ**

AU PLECAT DINTRE NOI

✝ **Spătaru Dumitru (1952), Damian Livia (1934), Pătruscă Elena Georgeta (1932), Radu Virgil (1918), Onc Elisabeta (1944).**

„ADEVĂRUL" VĂ ASCULTĂ

La telefonul dimineții, 280944, între orele 9,00-12,00

▼ Dl Tămaș Iosif, C.A. Vlaicu, Bl. B1-4 sugerează posibilitatea de a se realiza **„economii în sfera politicului".** Cum? **„Să se evite alegerile anticipate pentru președinte și primar atunci când aceștia decedează, demisionează sau sunt demiși. Atribuțiile lor să fie preluate de către președintele Parlamentului, respectiv de viceprimar."**

▼ Mai mulți cetățeni sunt nedumeriți de orarul de funcționare pe care-l are piața Mihai Viteazul în zilele de sâmbătă și duminică. Mai precis, sâmbătă, până la ora 14, iar duminică până la ora 13. Doamna **Felicia Sîrb**, contabil la Administrația Piețelor precizează că acest orar e stabilit de mai mult timp și că în ultimele săptămâni s-a încercat respectarea orelor de închidere a pieței. Cu toate acestea, în zilele precizate piața s-a închis, cu o oră-două după ora menționată în program. Tocmai pentru a da posibilitatea celor care muncesc în aceste zile să nu rămână cu piața nefăcută.

Redactor de serviciu **T.M.**

La telefonul după-amiezii, 280003, între orele 15,00 - 18,00

▼ **Dl. Traian Tudor (Confecții, strada Liviu Rebreanu)** este foarte încântat de faptul că în zona „Confecții", mai precis pe strada „Griviței", s-a asfaltat drumul, care arăta, până nu demult, ca după război. Dânsul, însă, ne întreabă când va fi asfaltată și strada „Liviu Rebreanu", pentru că și aceasta arată ca după „operațiunea Kosovo". Într-o discuție purtată cu dl. Parpală - directorul RADM – am aflat că, în curând, și strada „Liviu Rebreanu" va arăta așa cum se cuvine.

▼ **Dl. Spiridon Stoian (strada Steagului)** ne-a sunat la redacție, abătut, spunându-ne că, în cazul în care vrei să treci din Aradul Nou în Sânicolaul Mic, peste pasarelă, la coborâre te întâlnești cu un adevărat focar de infecție, iar dacă mai și plouă trebuie să porți cizme de cauciuc, pentru a nu te murdări. Mai există soluția taxiului, însă nu toată lumea are bani.

Concluzia e simplă. Cu siguranță, prin zonă nu stau oficialități locale. Pentru că, altfel...

Redactor de serviciu **L. S.**

ZIUA DRAPELULUI ȘI A IMNULUI NAȚIONAL ALE ROMÂNIEI

Uniunea Vatra Românească, Filiala Județeană Arad, organizează sâmbătă, 26 iunie 1999, sărbătorirea „Zilei drapelului și a Imnului Național ale României", în baza Legii 96/20 mai 1998.

Acțiunile de sărbătorire vor fi următoarele:

1. La sediul Filialei Vatra Românească Arad, din Bulevardul Revoluției nr. 55, se organizează o expoziție cu vânzare, de drapele tricolore, cărți și tablouri.

2. Se va publica un articol cu tema „Drapelul și Imnul Național ale României", în ziarul Adevărul de sâmbătă 26.06.99.

3. Sâmbătă, 26 iunie, începând cu ora 10,00, o coloană de autoturisme cu drapele tricolore se va deplasa în municipiul Arad, cu plecare de la sediul filialei, din Bulevardul Revoluției nr. 55.

În baza prevederilor Legii nr. 75/1994, invităm locuitorii, instituțiile publice și unitățile economice din Arad să arboreze pe imobile și sediile unităților drapelul României.

Invităm arădenii să ne viziteze expoziția de drapele tricolore, cărți și tablouri de la sediul filialei.

Comitetul director.

Ieri, la Liceul „Moise Nicoară" a avut loc cursul festiv al absolvenților claselor a XII-a.

Foto: **ALEX. MARIANUȚ**

COMUNICAT

Întrucât pe teritorul județului Arad continuă să se găsească muniție rămasă neexplodată din timpul ultimului război mondial, rugăm cetățenii care au cunoștință de existența unor asemenea obiecte sau le găsesc, să anunțe de urgență Inspectoratul de Protecție Civilă Județean Arad sau cel mai apropiat post de poliție.

Atenționăm populația să nu deplaseze, lovească sau atingă elementele de muniție rămasă neexplodată, până la sosirea personalului de specialitate al protecției civile.

PURTĂTOR DE CUVÂNT AL I.P.C.J. ARAD
Cpt. ing. CEBUC LUCIAN

UTILITARE

◆ PIEȚE, TÂRGURI

Astăzi, este zi de piață agroalimentară la Curtici, Sebiș, Bata, Cermei, Zădăreni, Ghioroc, Săvârșin, Secusigiu, Sântana, Târnova, Zăbrani, Zerind. Tot astăzi au loc târguri săptămânale la Curtici, Sebiș, Cermei, Săvârșin, Secusigiu, Zerind.

Mâine, se desfășoară târguri săptămânale la Ineu, Șepreuș, Șimand.

◆ FARMACIA DE SERVICIU

În noaptea de joi spre vineri este de serviciu, cu program non-stop, farmacia **„Galenus"**, Calea Aurel Vlaicu, bl. Z16, tel. 242340.

Farmacia **„Crai Nou Alfa"**, situată la parterul blocului 68, cartierul Alfa, telefon **277644** și **„Noua Farmacie"**, strada Andrei Șaguna nr. 15, telefon **948**, sunt de serviciu cu program non-stop.

◆ CONSULTAȚII ȘI TRATAMENTE CU PROGRAM NON-STOP

Cabinetul „Apollonia", situat la parterul blocului din spatele Casei Albe (zona Gării), str. Miron Costin nr. 13, sc. A, ap. 1, tel. 251225, efectuează tratamente injectabile (intramuscular și intravenos), aerosoli, E.K.G., ecografie și analize laborator.

◆ ÎNTRERUPERI CURENT

Nu sunt programate întreruperi de curent.

ACTUALITATEA CULTURALĂ

CINEMATOGRAFE

Dacia: Gloria (SUA) 9,30; 11,45; 14; 16; 18; 20

Mureșul: Avocatul (SUA) 10; 12; 14; 16; 18

Arta: Dansează cu mine (SUA) 15; 18

Sala mică: Inamicul statului (SUA) 15; 17,30

Progresul: Afaceri necurate (SUA) 18; 20

TEATRU

Teatrul de Stat Arad prezintă sâmbătă, 26 iunie, ora 19, piesa **„Ce înseamnă să fii onest"** de **Oscar Wilde**, în regia artistică a lui Sabin Popescu.

CONCERTE

Filarmonica de Stat Arad - Stagiunea Jubiliară 1998-1999

Joi, 24 iunie 1999, orele 19,00, Sala Palatului Cultural

Concert Vocal Simfonic

Dirijor: Cristian George Neagu

Solistă: Li-Han Bic, Germania

În program: Johannes Brahms - Serenada nr. 1 în re major pentru orchestră op. 11 - Rapsodia pentru alto, cor bărbătesc și orchestră op. 53; Richard Wagner - trei uverturi: Olandezul zburător, Lohengrin, Maeștrii cântăreți din Nuerenberg.

ADEVĂRUL

Editor: S.c. ADEVĂRUL s.r.l.

● COD FISCAL R 1681938 ● COD SICOMEX 19.604 ● CERTIFICAT J 02/1886 din 31 X 1991 ● COD SIRUES 020956601 ● ISSN 1220 - 7489

Redacția și administrația: Arad, Bd. Revoluției nr.81, telefoane: SECRETARIAT - **281802**, fax **280655, 280625;** ADMINISTRAȚIE - **281797;** MICA PUBLICITATE - **210775.** MAREA PUBLICITATE - **280904;** CLUBUL PRESEI - **280989.**

Consiliul de administrație: DOREL ZAVOIANU (președinte); ȘTEFAN TABUIA (vicepreședinte); MIRCEA CONTRAȘ (redactor-șef); NICU COJOCARU (director comercial); DOREL BARBU (contabil-șef).

Colegiul de redacție: MIRCEA CONTRAȘ (redactor-șef); AUREL DARIE (secretar general de redacție); MIRCEA DORGOȘAN (șef secție actualități); telefon **281855; 280003;** IOAN IERCAN (șef secție politică), telefon **280943;** DORU SAVA (șef secție social-economic), telefon **281738;** VASILE FILIP (șef secție cultură-știință-învățământ), telefon **281855; 280003;** ALEXANDRU CHEBELEU (șef secție sport), telefon **281701;** MARCEL CANCIU (șef secție foto), telefon **280943;** NICU COJOCARU (șef secție publicitate) telefon/fax: **280904.**

Tiparul executat la Imprimeria S.C. MEDIAGRAF S.A. ARAD, str. Feleacului F.N., telefon 250902, fax 250920.

Ziarul „ADEVĂRUL" utilizează informații transmise de agențiile de presă MEDIAFAX și ROMPRES.

CURSUL VALUTAR*

– VALORI ÎNREGISTRATE IERI, 23 IUNIE 1999

Denumirea valutei	BNR	BCR		BRD		BIR		Banca Agricolă		Banca Transilvania		Bursa neagră	
		C	V	C	V	C	V	C	V	C	V	C	V
Dolar	15705	15650	15800	15600	15750	15400	16200	15400	15800	15550	15800	15500	15600
Marca germană	8285	8184	8429	8189	8353	8100	8700	8000	8365	8180	8370	8200	8300

PREȚUL AURULUI

BANCA NAȚIONALĂ. Pentru gramul de aur de **24K:** prețul cu ridicata - 130.860 lei, iar prețul de achiziție - 117.774 lei. Prețuri valabile ieri.

PIAȚA NEAGRĂ - Aur 14 K cumpărare: 75.000 lei/g, vânzare: 85.000 lei/g

Aur 18 K cumpărare: 80.000 lei/g, vânzare: 90.000 lei/g.

Promisiuni pentru o nouă față a izvorului de la Mocrea

În mijlocul câmpului, între Seleuș și Ineu, din 1979 țâșnește apă de izvor. Apă tămăduitoare. Oamenii din zonă și nu numai, îi spun apă de la Mocrea. Indiferent în ce moment al zilei treci pe lângă izvor, acolo găsești oameni care stau, uneori în așteptare, să ia apă. Unii iau câte două flacoane de plastic, alții vin după apă cu...

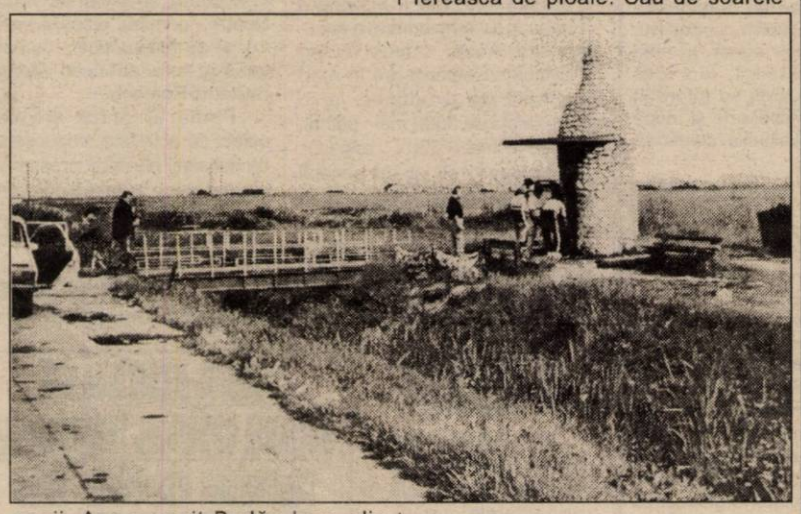

sacii. Așa a venit Budău Ioan, din Bărzești, localitate aflată la o distanță de circa 40 de km. A umplut trei saci de rafie cu flacoane, de 1,5 - 2 l, pline cu apă de Mocrea. Face drumul de la Bărzești săptămânal din motive întemeiate: și el și soția suferă cu rinichii. Iar apa de Mocrea alină suferința. În familia Budău, apă de fântână se bea mai rar. Dacă lipsește, apa de Mocrea este înlocuită cu ceai de plante.

Sunt destule persoane care dau bani grei să ajungă într-o stațiune unde să beneficieze de apă minerală similară celei de Mocrea. În județul nostru apa a fost mană cerească. Mai trebuia doar ca autoritățile din Ineu să se ocupe cât de cât de aspectul zonei. În afară de parcarea pentru mașini, despre care nu putem vorbi de rău, locul este lăsat în voia... nepăsării. Canalul care trece prin fața izvoarelor n-a mai fost curățat de multă vreme. Drept dovadă, în canal, stufăriș cât cuprind ochii. Postamentul de la unul dintre izvoare s-a năruit, iar altul nu a fost construit. Dacă plouă, n-ai umbrelă și vrei apă de Mocrea, te alegi cu apă minerală în sticlă și cu apă de ploaie pe piele. Fiindcă nici vorbă de o copertină care să te ferească de ploaie. Sau de soarele dogorâtor de vară.

Latinul spune „verba volant, scripta manent". La izvor, scrisul de pe tăblița cu indicații terapeutice n-a rămas în totalitate. Din cauza ruginei care a pus stăpânire pe tăbliță. Într-o proporție destul de mică cu greu poți citi că apa este bună în afecțiuni gastro-intestinale, tulburări metabolice, cure de diureză în litiază și infecții urinare.

Izvorul aparține Primăriei Ineu. Ne-am adresat primarului din Ineu, **Petru Feieș**, care ne-a asigurat că în cursul acestei săptămâni vor începe lucrările de amenajare la izvor. Era și cazul ca acest loc, prin care se perindă atâta lume, să aibă un aspect civilizat.

TEODORA MATICA
Foto: V. MUSCA

MARFĂ DE FURAT

În data de 22.06. a. c., a fost depistat pe raza orașului Sebiș Stoican Viorel, de 35 de ani, din Dolj, fără ocupație, cunoscut cu antecedente penale, având asupra sa aparatură electronică în valoare de 13.000.000 lei, pe care nu a putut-o justifica. În urma cercetărilor efectuate s-a stabilit că sus-numitul a sustras bunurile din locuința numitului Belei Ando, din Moneasa, comunică Biroul de presă al IPJ Arad. Împotriva autorului, Parchetul a emis mandat de arestare preventivă pe timp de 30 de zile, precizează sursa citată.

Pentru seria de la începutul lunii viitoare

Au fost eliberate toate biletele de odihnă-tratament

Pentru seria de la începutul lunii iulie, biletele de odihnă-tratament s-au epuizat (motivul: solicitarea mare și... numărul redus de bilete!)

Începând de săptămâna viitoare, pensionarii pot solicita bilete pentru seria din 25 iulie.

Aceste bilete se eliberează de către DGMPS - Arad, str. Gh. Lazăr nr. 20, în zilele de luni, marți și joi, între orele 8,00-11,30.

Cele necesare pentru eliberarea unui bilet: adeverință medicală, cerere-tip, buletin de identitate, cuponul de pensie de pe ultima lună, contravaloarea în bani, a 70% din pensia de bază.

N. O.

TÂLHĂRIE

A fost reținut și este cercetat în stare de arest, Dehelean Nicolae, de 25 de ani, din Arad, cunoscut cu antecedente penale, autorul tâlhăriei comise în data de 8.06. a. c., asupra lui Țărmure Cristian-Ovidiu, comunică Biroul de presă al IPJ Arad. Prin violență l-a deposedat pe acesta de un telefon mobil marca Erickson, precizează aceeași sursă.

ÎN ATENȚIA CONSILIERILOR JURIDICI

Consilierii juridici din județul Arad sunt invitați vineri, 25 iunie a.c., ora 12,00, la Camera 33 din Palatul administrativ al Prefecturii pentru o ședință extraordinară.

Președintele Filialei Arad a Organizației Consilierilor Juridici
VALERIU CÂMPEANU

ZIUA ÎNVĂȚĂTORULUI

Inspectoratul Școlar Județean Arad organizează sărbătorirea Zilei Învățătorului, în data de 30.06.1999, ora 18, în holul Teatrului de Stat Arad.

Sunt invitate cadre didactice din municipiu și județ.

Poliția, pe scurt

● **Mandat.** În urma măsurilor specifice întreprinse, a fost identificat și încarcerat numitul Mihoc Vichentie, de 49 de ani, din Hășmaș, care are de executat un mandat de 5 ani închisoare, pentru tentativă de omor.

● **Import cu sacoșa.** Cu ocazia unei acțiuni efectuate împreună cu comisari ai Gărzii Financiare, pe traseul Arad-Vărșand a fost depistată numita Buruian Draghița, de 32 de ani, din Felnac, care avea asupra sa produse alimentare, în valoare de 3.000.000 lei, pe care le-a adus din Ungaria, fără a fi declarate organelor vamale. Este cercetată sub aspectul săvârșirii infracțiunii de nerespectare a dispozițiilor privind operațiunile de import-export.

● **Rutiere.** În puncte fixe și pe trasee au fost testate și verificate 1.385 autovehicule în trafic, s-au reținut 7 certificate de înmatriculare pentru defecțiuni tehnice, au fost aplicate 119 amenzi pentru încălcarea legii circulației, s-au ridicat în vederea suspendării 5 permise de conducere, din care unul pentru conducere sub influența băuturilor alcoolice, respectiv Nemeș Ilie-Pavel, din Arad, cu autoturismul AR-03-FFT.

● **Sancțiuni.** În total s-au constatat 136 de încălcări ale diferitelor acte normative, sancționate cu amenzi în valoare de 9.375.000 lei.

Au fost constatate și un număr de 11 infracțiuni.

PACEA DIN IUGOSLAVIA !

BILANȚ AL BOMBARDAMENTELOR NATO ÎN IUGOSLAVIA, ANUNȚAT DE UN OFICIAL SÎRB

Svetozar Simic, director în Ministerul iugoslav al Telecomunicațiilor, a anunțat, miercuri, bilanțul distrugerilor provocate de bombardamentele NATO.

Potrivit acestui bilanț, clădirile și instalațiile poștei, releele, stațiile de radio și televiziune au fost ținta a 420 de bombardamente, iar releele de televiziune au fost bombardate de 36 de ori.

În cele trei luni de atacuri aeriene împotriva Iugoslaviei, au avut loc 400 de întreruperi ale programelor de radio și televiziune, în timpul cărora NATO a emis programe-pirat, din avioane sau de pe teritoriile României, Ungariei, Bosniei și Albaniei.

Majoritatea posturilor locale din țară, cu excepția unor localități unde autoritățile au fost de rea credință, au preluat și retransmis programele de știri ale Radio Televiziunii Naționale (RTS). În acest moment, obiectivul prioritar al Ministerului Telecomunicațiilor este provincia Kosovo, deoarece, în jumătate din teritoriul acesteia, nu se văd programele RTS. Deși Iugoslavia rămîne țara cu cele mai multe posturi locale de radio și televiziune din Europa, o treime din teritoriul Serbiei nu are acces la programele RTS.

Conform unui bilanț publicat de cotidianul belgrădean "Vecernji novosti", căile ferate iugoslave au fost bombardate de 180 de ori, de-a lungul celor 3 luni de război. Peste 125 de obiective ale companiei de căi ferate ZZTP Beograd au fost ținta bombardamentelor, fiind distruse sau avariate 18 poduri de cale ferată, trei tunele, nouă viaducte și 38 de stații, precum și legăturile electrice și sistemele de semnalizare.

Radisav Radojkovic, directorul aeroportului din Niș, a anunțat, la rîndul său, că pagubele provocate de bombardamentele NATO se ridică la peste 3,5 milioane de dinari (aproximativ 500.000 de mărci germane, conform cursului oficial). Radojkovic a spus că nici o instalație a aeroportului nu a fost lovită direct, dar pista este serios avariată de exploziile a 306 bombe casetate.

„SÂRBII, LA MILA CRIMINALILOR ALBANEZI"

Liderul filialei din Kosovo a Mișcării pentru Reînnoirea Serbiei (SPO) a declarat că situația din provincie este catastrofală și nu a mai rămas nimic din suveranitatea și integritatea teritorială a Serbiei și Iugoslaviei.

Momcilo Trajkovic, liderul filialei din Kosovo a SPO, a declarat că granița Iugoslaviei cu Albania este complet deschisă, iar pe acolo intră bande de criminali care jefuiesc casele sîrbilor. "Nu mai există nici sîrbi, nici reprezentanți ai autorităților iugoslave în Prizren, Djakovița, Orahovaci, Dețani și Dreniță," a spus Trajkovic.

"În această zonă moneda aflată în circulație nu mai este dinarul, ci doar marca germană și leka albaneză. UCK și-a instalat peste tot reprezentanții, controlează toate benzinăriile și va prelua, în curînd, absolut totul, de la firme și magazine, la instituții locale. Poporul sîrb nu a aflat nimic despre această mare tragedie, pentru care actualul regim trebuie tras la răspundere", a spus el.

Trajkovic a acuzat regimul de la Belgrad de manipulare ideologică a sîrbilor din Kosovo, care au ajuns acum "la mila criminalilor albanezi". El a spus că refugiații sîrbi se întorc în Kosovo fără speranțe și, după ce realizează situația, doresc să plece din nou.

Momcilo Trajkovic a cerut comunității internaționale să instituie rapid un protectorat în Kosovo. El consideră că, deja, provincia nu mai aparține Serbiei, iar sîrbii s-au concentrat în enclave în jurul Prištinei, la Gnjilane, Zubin Potok, Kosovska Mitrovița și Leposaviț. "În Kosovo, Slobodan Miloșevici și-a pierdut electoratul de bază," afirmă Trajkovic. "S-a sfîrșit. Aici, alegeri libere nu se mai pot organiza fără OSCE, iar, dacă regimul organizează alegeri în Serbia, fără Kosovo, înseamnă că recunoaște că a pierdut provincia."

IERI, A DEMARAT CONSTRUCȚIA FABRICII LUCAS WIRING SYSTEMS

Ieri, în jurul orei 13, lângă Hipodromul Arad a avut loc ceremonia de începere a construcției halelor de producție ale firmei **Lucas Wiring Systems Romania**. Cu o suprafață totală de 5000 de metri pătrați, construcția se preconizează a fi finalizată până în luna noiembrie a acestui an. Acum, Lucas Wiring Systems Romania are în Arad o hală de producție cu o suprafață de 3600 metri pătarți, unde lucrează 120 de angajați. Mike Cope, managerul general al firmei a declarat că până la sfârșitul acestui an se intenționează mărirea numărului de angajați până la 400, preconizându-se dublarea lui la finele anului 2000.

Fiind proiectată de SC Proiect Arad S.A., noua hală, împreună cu dependințele va ocupa suprafața de 4 hectare, aceasta fiind prima vânzare de teren efectuată de Primăria Arad. Panglica șantierului a fost tăiată de Valentin Paul Neamț - primarul orașului nostru, și de Mike Cope - managerul general al Lucas Wiring Systems Romania.

Firma britanică are ca obiect de activitate producerea de instalații electrice preasamblate pentru autovehicule, în prezent executând instalația electrică pentru noile modele Roven R 75.

ȘTEFAN TUDOSE

CURSURI

Casa de Cultură a Municipiului Arad anunță înscrieri la următoarele cursuri: limba germană, lb. engleză, lb. italiană, dactilografie și lucrări de secretariat, mecanică-auto, curs de inițiere în arta actorului (dicție, mișcare scenică, interpretare), conduse de actorul Ovidiu Ghiniță.

Înscrierile se fac zilnic, la sediul instituției din str. Gh. Lazăr nr. 1, între orele 10-13. Informații la telefon 211918.

COLEGIUL MEDICILOR DIN ROMÂNIA CONSILIUL JUDEȚEAN AL COLEGIILOR MEDICILOR - ARAD

În conformitate cu prevederile art. 1 alin. 1 din Statutul Colegiului Medicilor din România, Consiliul Județean al Colegilor Medicilor - Arad convoacă Adunarea Generală a membrilor săi, pentru data de 7 iulie, ora 12, în sala Palatului Cultural Arad, cu următoarea ordine de zi:

1. Prezentarea activității Consiliului Județean al Colegiului medicilor - Arad și a Biroului Executiv al C.J.C.M.A.
2. Darea de seamă financiar - contabilă. Raportul Comisiei de Cenzori.
3. Aprobarea Bugetului de venituri și cheltuieli pe anul 1999.
4. Modificări ale Statutului C.M.R. și Codului Deontologic.
5. Organizarea alegerilor 1999. Regulamentul Electoral.
6. Diverse.

PDSR AMENINȚĂ CU GREVA...

PDSR va adopta "măsuri corespunzătoare", mergînd de la greva parlamentară pînă la depunerea unei moțiuni de cenzură la adresa Guvernului, dacă alianța guvernamentală adoptă "mijloace de impunere" a unor soluții în problema retrocedării caselor naționalizate, a declarat, miercuri, senatorul PDSR Doru Ioan Tărăcilă, după întîlnirea dintre reprezentanții partidului și cei ai Guvernului și ai coaliției majoritare.

PDSR susține transformarea proiectului de ordonanță de urgență privind regimul juridic al imobilelor naționalizate în proiect de lege care să fie dezbătut de Parlament, a spus senatorul PDSR.

Tărăcilă a spus că, în cazul în care Guvernul emite o ordonanță de urgență în acest domeniu, PDSR va cere organizarea unei sesiuni extraordinare pentru ca Parlamentul să dezbată ordonanța.

PDSR va înainta, joi, în cadrul unei noi întîlniri cu reprezentanții Guvernului și ai coaliției majorității parlamentare, propunerile partidului referitoare la casele naționalizate, a mai spus Tărăcilă. El a arătat că există numeroase puncte de divergență, cum ar fi propunerea PDSR privind stabilirea unei sume maxime de despăgubire pentru cei care nu-și mai pot reprimi imobilele.

JOI, 24 IUNIE 1999

TVR 1

7,00 Matinal național
9,00 TVR Cluj-Napoca
10,00 TVR Info
10,05 TVR Iași
11,00 TVR Timișoara
12,00 TVR Info
12,05 Căsuța din prerie - rel.
13,00 Pentru dvs., doamnă! - rel.
14,00 TVR Info
14,10 Santa Barbara - rel.
15,00 Tribuna partidelor parlamentare
15,30 Convietuiri - mag.
16,30 Don Quijote de la Mancha - d. a.
17,00 Timpul Europei
18,00 TVR Info
18,10 Sunset Beach - ep. 475
18,55 Rezultatele tragerilor Loto
19,00 Jumătatea ta - concurs
20,00 Jurnal * Meteo * Sport * Ediție specială
21,05 Miracole - ep. 7
21,55 Reflecții rutiere
22,10 Cu ochii'n patru
23,10 Jurnalul de noapte * Sport
23,45 Dintre sute de catarge
0,45 Pariul Trio
0,30 Tenis: turneul de la Wimbledon. Rezumate

TVR 2

7,00 TVM * Telematinal
8,00 Tenis: Wimbledon - Rezumate
9,00 Alfa și omega - rel.
10,10 Impact - rel.
10,40 Documentar - rel.
11,10 Clive James: O zi pe tărâmul Playboy - rel.
11,55 Medicina pentru toți - rel.
13,15 Rebelul - s.
14,00 Emisiune în limba germană
15,10 Limbi străine
15,35 Desene animate
16,00 Grecia - ep. 67
16,45 Santa Barbara - ep. 884
17,30 Tradiții
18,00 Documentar Discovery
18,55 Filmele săptămânii
19,00 Știri bancare și bursiere
19,10 Față în față cu autorul
20,10 Căsuța din prerie - ep. 54
21,00 Ultimul tren
22,00 Cinematograful de artă: **Senso** - dramă, Franța
23,50 Lumea sportului
0,40 TVM. Mesager

PRO TV

7,00 Bună dimineața, Pro TV e al tău!
10,00 Tânăr și neliniștit - rel.
10,45 Paranormalii - rel.
12,30 Dragul de Raymond - ep. 16
13,00 Știrile Pro TV * O propoziție pe zi
13,10 Omul de pe râul Snowy - rel.
15,00 Familia Bundy - ep. 117
15,30 Strengărița - ep. 44
16,15 Tânăr și neliniștit - ep. 769
17,00 Știrile Pro TV * O propoziție pe zi
17,30 Aripile pasiunii - ep. 19
18,30 Inimă de țigancă - ep. 19
• Extragerea cărții poștale „Te uiți și câștigi"
19,20 Chestiunea zilei
19,30 Știrile Pro TV
20,30 Melrose Place - ep. 131
21,30 Mercenarii - ep. 21
22,15 Știrile Pro TV
22,20 Chestiunea zilei
22,30 Prietenii tăi - ep. 47
23,00 Dosarele X - ep. 115
23,50 Chestiunea zilei
0,00 Știrile Pro TV * Profit * O propoziție pe zi
0,30 Zece negri mititei - dramă, SUA, 1989 cu Donald Pleasence, Franck Stallone, Sarah Maur Thorp, regia: Alan Birbinshaw
2,10 Profit
2,20 Știrile ProTV
3,15 N.Y.P.D. Bule - viață de polițist - ep. 18

TV ACASĂ

7,00 Minciuna - rel.
7,45 Guadalupe - rel.
8,30 Căsuța poveștilor - rel.
9,15 Înger sălbatic - rel.
10,00 Celeste se întoarce - rel.
11,00 Viața noastră - rel.
12,00 Dragoste și putere - rel.
12,45 Milady - rel.
13,30 Maria - s.
14,15 Scrisori de la Frank - rel.
16,00 Guadalupe - s.
17,00 Celeste se întoarce - s.
18,00 Dragoste și putere - s.
18,45 Desene animate
*** Flipper** - s.
19,30 Viața noastră - s.
20,15 Înger sălbatic - s.
21,15 Minciuna - s.
22,00 Milady - s.
23,00 Perry Mason: Cazul cântărețului - f. SUA, 1991, cu Raymond Burr, Barbara Hale. Regia Ron Satlof

ANTENA 1

6,45 Dimineața devreme
10,00 Știri
10,20 Cafea cu parfum de femeie - s.
11,30 Prezentul simplu - rel.
12,00 L. A. Doctors - rel.
13,00 Știrile amiezii
13,15 Esmeralda - s.
14,00 Foișorul de foc
15,00 Ape liniștite - s.
16,00 Zodiac
16,10 Luz Maria - ep. 36
17,00 Știri
17,25 Leonela - ep. 45, 46
19,00 Observator
20,00 Învingătoarea - acțiune, SUA, 1993, cu Cat Sasson, Melissa Moore
21,45 Brigada mobilă
22,15 Observator
22,45 Marius Tucă Show
0,30 X-pat Profile
1,30 Documentar

PRIMA TV

7,00 Centenniel - rel.
9,00 Capsula de oxigen
13,00 Nimeni nu perfect - s.
14,00 Jerry Springer
15,00 Pretutindeni cu tine - s.
16,00 Celebri și bogați - s.
17,00 Maria Mercedes - s.
18,00 Focus
19,00 Camera ascunsă
19,30 Viper - s.
20,20 Kickboxer - acțiune, SUA, 1989 cu Jean-Claude Van Damme, Dennis Alexis
21,50 Apel de urgență
22,10 Real TV
22,20 Focus
23,00 Centenniel - s.
1,00 Film de groază

TELE 7 ABC

7,00 Știri
7,10 Bună dimineața, România
10,00 Știri
10,30 Dintre sute de ziare - rel.
11,00 Primul pas - rel.
12,00 Reporter Tele 7 - rel.
13,00 Drumuri printre amintiri - rel.
13,30 Cutia muzicală - rel
14,00 Medici la datorie - s.
15,00 Știri
15,05 Post Meridian
16,30 O singură viață - s.
17,30 Film documentar
18,00 Știri
18,10 Dinastia - s.
18,55 Pariul Trio
19,00 Celebritate - s.
20,00 Actualitatea Tele 7 - știri
20,30 Secția de poliție - s.
21,15 Dintre sute de ziare
21,55 Pariul Trio
22,00 Linia întâi
23,00 Lou Grant - s.
0,00 Știri
0,15 Ora H
2,00 Actualitatea Tele 7

TV ARAD

6,30 Teleshoping
6,45 Dimineața...
7,00 Știri
7,15 ... devreme
8,00 Știri TVA - rel.
8,30 Divertisment - rel.
10,00 Știri
10,15 Teleshopping
10,25 Cafea cu parfum de femeie - ep. 194, 195
11,30 Prezentul simplu - rel.
12,00 L. A. Doctors - ep. 11
13,00 Știrile amiezii
13,15 Esmeralda - ep. 61
14,00 Teleshopping
14,10 Foișorul de foc - talk show
15,00 Ape liniștite - ep. 65
16,00 Zodiac
16,10 Luz Maria - ep. 36
17,00 Știri
17,25 Divertisment
18,00 Studioul artelor
18,30 Știri TVA
19,00 Observator
20,00 Fiți cu ochii pe noi
21,30 Anunțuri - rel.
21,45 Știri TVA- rel.
22,15 Observator
În continuare, program identic cu Antena 1

TV INTERSAT

8,25 Deschiderea programului
8,30 Canguros
9,00 Echipa de șoc
9,30 Dune Surfer - f.
11,00 Știrile Intersat
11,30 Provocarea naturii
12,00 Motiv pentru a ucide
13,30 Intersat Music
14,00 Deșertul vorbește
14,30 Odiseea
15,00 La nord de paralela 60
15,45 Joia p[illegible]ară
17,45 Emisi[illegible]ne în lb. maghiară
17,55 Știrile Intersat
18,00 Emisiune în lb. maghiară (continuare)
18,45 Știrile Intersat
19,15 Intersat Music
19,30 Canguros
20,00 Film
21,30 Microb - emis. în direct
23,00 Știrile [illegible]ntersat
0,40 Erotica

HBO

10,00 Vampirul din Brooklyn - comedie, SUA, 1995
11,45 Pe urmele criminalului - thriller, SUA, 1995
13,16 Shame - act. SUA, 1994
15,00 Philadelphia - dramă, SUA, 1993
17,00 De pe o zi pe alta - comedie, SUA, 1995
18,30 Nemesis III - SF, SUA, 1995
20,00 Foamea - s.
20,30 Dorința unei mame - dramă, SUA, 1997
22,00 Trei fugari - comedie, SUA, 1989
23,45 Crash - dramă, SUA, 1996
1,30 Al optsprezecelea înger - thriller, SUA, 1996

ATOMIC TV

7,00 Selector
10,25 Reactor - știri
10,30 Atomic Café
11,00 Atomix cu Tudor - rel.
14,00 Interactiv
15,55 Reactor - știri
16,00 Metropolis - rel.
17,00 Selector
19,00 Atomix cu Ina
21,55 Reactor - știri
22,00 Hai Hui - rel.
22,30 South Park - d. a.
23,00 Klub Bizzar - rel.
0,30 Insomnia

RADIO ARAD & RADIO CONTACT (65,95 MHz)

5,00 - 8,00 BUNĂ DIMINEAȚA! - program Radio Contact
8,00 - 11,00 BUNĂ DIMINEAȚA, ARAD! - cu Gabriela Gavrilescu și Radu Mustață - Știri (8,30; 9,30; 10,30); Informații locale
9,30 - 10,30 DEDICAȚII MUZICALE
10,30 - 11,00 ÎN POIANA DORULUI - muzică populară
11,00 - 19,00 CONTACT FM - program Radio Contact
19,00 - 22,00 BUNĂ SEARA ARAD!
19,30 - 19,30 UNIVERS AMBIENTAL - cu Sergiu Rusu și Darius Dârlea
19,30 - 21,00 MAXI CHESTIONARUL DE JOI SEARA - cu Codruța Belean și Darius Dârlea
21,00 - 22,00 VIAȚA SPIRITUALĂ
23,00 - 5,00 RADIO CONTACT - în așteptarea muzicii, Contact jazz

RADIO PRO FM (92,1 MHz)

0,00 - 5,00 PRO FM BY NIGHT
5,00 - 6,00 BULETIN DE ȘTIRI la fiecare sfert de oră
6,00 - 7,00 RONDUL DE DIMINEAȚĂ - INFO PRO cu Dan Apostol și Laura Călțeanu.
7,00 - 10,00 PRO FM PÂNĂ LA 10 - cu Flavius Esmican
10,00 - 13,00 MIHAI CU NOI - cu Mihai Dobrovolschi
13,00 - 14,00 13-14 CU ANDREI - cu Andrei Gheorghe
14,00 - 17,00 ORAȘUL SUB LUPĂ - cu Cătălin Lăpușcă
17,00 - 19,00 STAR STAȚION MIX - cu Mihai Gurei
19,00 - 21,00 ASCULTĂ-ȚI MUZICA! - cu Călin Gheorghe
21,00 - 22,00 PRO FM GREATEST HITS - cu Marius Vințilă
22,00 - 24,00 RONDUL DE NOAPTE - cu Răzvan Exarhu

RADIO TIMIȘOARA

6,00 Cenzura dimineții
8,00 Muzică populară cu dedicații
9,00 Matinal turistic
10,00 Radio circuit
11,00 Radio cocktail
13,00 Emisiune în lb. germană
14,00 Emisiune în lb. maghiară
15,00 Emisiune în lb. sârbă
16,00 Actualitaten, în 60 de minute
17,00 Gramofon
18,00 Un răspuns pentru fiecare
19,00 Radiojurnal
19,15 Vă place opera? - Traviata de Verdi - II
20,05 Școala pământului
20,50 Călătorie în lumea poveștilor
21,00 Curierul de seară
Știri: 6,00; 7,55; 9,00; 11,00; 12,55; 17,00; 18,00; 20,00; 21,00; 21,55.
Radio Jurnal: 7,00; 16,00; 19,00.

RADIO SEBIȘ

6,00 Detașamentul de trezire
8,00 Cântă-mi lăutare - muzică populară
9,00 Alo, tu alegi!
11,00 Cafeaua de zece
12,00 La porțile dorului - muzică populară
13,00 FM-ul de prânz
14,00 Om bun - muzică folk
15,00 Astăzi sărbătorim - muzică populară și dedicații muzicale
16,00 După patru
18,00 Telefonul cu butoane
19,00 La Mulți Ani! - dedicații muzicale
20,00 Casa noastră
21,00 Șueta cu Magi - talk show
23,00 Ascultă și tu!
0,00 92,1 insomnii!
2,00 Nocturna muzicală

PARLAMENTUL, ÎN DIRECT

▼ Președintele Emil Constantinescu a prezentat în fața Camerelor reunite Strategia Națională de Securitate a României

▼ Legea Funcționarului Public s-a împotmolit în Camera Deputaților.

▼ PNȚCD-ul trece prin Parlament legile privind proprietatea mai degrabă cu acordul PDSR-ului decât cu acordul „partenerilor" din PD

Această săptămână a fost una extrem de agitată în Parlament. După ce marți senatorii s-au „gratulat" ca la ușa cortului, în aceeași zi deputații au înapoiat comisiilor de specialitate proiectul Legii funcționarului public.

Ieri, președintele Constantinescu a prezentat Strategia Națională de Securitate în fața Camerelor reunite.

Pentru informarea corectă a cititorilor noștri, redăm mai jos declarațiile câtorva parlamentari arădeni față de problemele arătate mai sus.

RADU GHIDĂU, deputat PNȚCD

„Strategia Națională de Securitate este un lucru inedit și absolut necesar pentru țara noastră. Cred că și opoziția - după ce nu l-a făcut timp de șase ani - îl va considera ca atare.

Legile proprietății sunt în curs de votare, numai că Partidul Democrat manifestă o atitudine greu de înțeles pentru noi. Mai degrabă ne înțelegem cu PDSR-ul, partid care este deschis la orice fel de discuții în acest sens."

TITUS GHIORGHIOF, deputat PNL

„Președintele Constantinescu a prezentat Strategia Națională de Securitate. Urmează ca să o discutăm pe comisii și să o dezbatem în plen la sesiunea din toamnă, dacă nu cumva vom avea o sesiune extraordinară în luna august. În ceea ce privește Legea funcționarului public, UDMR-ul a manifestat o atitudine intransigentă... Oricum, fiecare partid se gândește deja la alegerile din 2000."

EMIL PUTIN, deputat PSDR

„Pe lângă prezentarea Strategiei de Securitate, președintele a cerut acordul Parlamentului pentru batalionul „Neagoe Basarab", care se va deplasa în Bosnia-Herțegovina și pentru prelungirea mandatului celor 20 de polițiști români care deja se află acolo. Legea funcționarului public n-am reușit s-o finalizăm, deoarece cu toate că este o lege tehnică, este abordată din punct de vedere politic..."

TEODOR JURCA, deputat PDSR

„Nu contest oportunitatea Strategiei de Securitate, dar era mult mai bine ca, înainte de a o prezenta în Parlament, președintele să o discute și cu opoziția. Acum, în comisiile de specialitate, o vom amenda...

Legea funcționarului public s-a împotmolit la articolul privind necesitatea angajării unor funcționari care vorbesc limba maghiară, acolo unde minoritatea respectivă depășește 20 de procente din totalul populației. Noi am opta pentru angajarea unui astfel de funcționar doar în cadrul departamentului pentru relații cu publicul. În rest, cred că fiecare cetățean trebuie să cunoască cât de cât limba română, limba statului în care trăiește."

DORU SINACI

Dialoguri politice în lumea satului

ÎN POLITICĂ NU A AJUNS CREMA SOCIETĂȚII

VIOREL MOȚ, 29 ani, Bochia, pădurar

– Sunteți înscris în partid?

– Nu.

– De ce?

– Spuneți-mi și mie unde e partidul acela care să ne reprezinte pe noi, tineretul?

– Toate partidele zic că au în vedere tineretul.

– Așa spun, dar fapte nu vedem.

– Cum se vede politica românească de la Bochia?

– Întrebare grea. O văd împărțită între tradiționaliști-Convenția și ceilalți. Eu zic că ar trebui pusă la punct proprietatea. Eu sunt pădurar și ne afectează direct ce se va întâmpla cu pădurea.

– Pădurea, indiferent a cui ar fi, are nevoie de pădurari.

– Așa se spune. Nu știu cum vor fi noile structuri ale regiei pădurilor. La noi în zonă sunt păduri comunale. Se va da la comune sau nu? Nu se știe până la ce suprafețe se vor da. Cine va supraveghea regimul silvic? Cine îi va plăti pe pădurari? Dacă trece pădurea la comună, hotărăște primarul.

– Ce ar trebui să facem ca să meargă treburile mai bine?

– Să ne punem toți pe treabă și să nu ne mai plângem atâta. Să ne zbatem mai mult și să nu dăm mereu vina unii pe alții. Eu lucrez și pământul, am tractor, am și un magazin. Mă zbat să fac ceva.

– Vă zbateți cu folos?

– Deocamdată nu cu prea mare folos. După cât muncesc, ar trebui să fie mai bine. Aștept să vină vremuri mai bune. Dar nu vor fi vremuri mai bune pentru toată lumea. Nu se poate să dai o lovitură peste noapte și să devii multimilionar. Repet, binele nu va veni deodată pentru toată lumea.

– Cine va izbândi?

– Din păcate, deocamdată nu reușesc cei care merită. Reușesc cei care dau mai tare din coate și hoții. Nu neapărat cei ce muncesc. În politică, ce vedem noi că e sus nu e chiar crema societății. Și la toate nivelurile e la fel.

I. IERCAN

TOKAY GYÖRGY, deputat UDMR

„NU AM AVUT NIMIC ÎMPOTRIVA ARTICOLULUI 69"

După cum am scris în numărul de ieri al ziarului nostru, UDMR-ul nu a votat articolul 69 din Legea funcționarului public, care prevedea pentru funcționarii publici obligativitatea cetățeniei române, domiciliul în România și stăpânirea limbii române, scris și vorbit. Pentru clarificare, am solicitat opinia deputatului Tokay György.

„Noi nu am avut nimic cu articolul respectiv. Nu am participat la vot pentru că ni s-a refuzat introducerea unui articol suplimentar. Prin acesta, am solicitat ca în localitățile în care există o minoritate de peste 20%, unii dintre funcționari să știe limba minorității respective. Mi se pare o cerere rezonabilă. De altfel, legea nu a fost supusă votului final. Noi ne-am întors la dezbateri și urmează ca la Comisia de Administrație Publică Locală și Amenajarea Teritoriului să se discute soluțiile propuse de noi. Chestiunile sunt în curs de rezolvare și a rămas ca articolul de care vorbeam să rămână pentru dispozițiile finale și tranzitorii."

SIMION TODOCA

Pledând pentru o „dictatură de tranziție"

PREȘEDINTELE PPR ARAD CERE... DESFIINȚAREA TELEFOANELOR EROTICE

„Omul toropit de speranță și acaparat de vicii este lutul din care un politician scoate un bou, un măgar sau un alt-fel de animal..."

– IOAN PECICAN, președintele organizației municipale a Partidului Pensionarilor -

■ DEMOCRAȚIA - SCUTUL GANGSTERISMULUI

La conferința de presă de ieri, ing. Ioan Pecican, președintele organizației municipale a Partidului Pensionarilor, a lansat o serie de acuze la adresa guvernanților.

● Sub obăduirea guvernanților, societățile și regiile monopoliste practică majorări aberante de prețuri la energia electrică și termică, gaze, apă-canal, telefoane etc. Oficiul concurenței este practic inexistent.

● Creșterea lunară de 1,1% a pensiilor este o bătaie de joc.

● Justificarea nivelului scăzut de trai al populației prin numărul mare de pensionari este o incitare împotriva acestei categorii defavorizate.

● „Pauperizarea rapidă a populației, coroborată cu lăcomia și trufia mediocrităților de la putere împinge societatea românească spre dezarondare teritorială."

● Încurajarea economiei subterane și a evaziunii fiscale este plătită tot de către marea masă pauperizată.

Concluzia dlui Pecican este că în condițiile actuale „democrația este scutul incompetenței și al gangsterismului economic", fiind de-a dreptul antisocială. Domnia sa propune o „dictatură de tranziție", pentru că dictatura face în zece ani ceea ce face democrația într-o sută.

■ JOS CU TELEFOANELE EROTICE!

Dl. Pecican este convins că situația dezastruoasă în care se găsește România este în mare parte cauzată de viciile care în loc să fie estompate sunt încurajate în scop mercantil. Legalizarea prostituției este o gravă greșeală, ducând la un exces de sexualitate, sporind suma viciilor, care nu fac decât să sugă vlaga unui popor. Ca atare, până și telefoanele erotice trebuie desființate.

SIMION TODOCA

PNR CERE RIDICAREA EMBARGOULUI ASUPRA IUGOSLAVIEI

Recent, Constantin Buzatu, prim-vicepreședintele Partidului Național Român, filiala Arad, a fost în vizită la Belgrad, făcând parte dintr-o delegație la nivel înalt a PNR. Scopul vizitei a fost căutarea de soluții pentru reluarea legăturilor economice și nu numai, cu Iugoslavia.

REPROȘURI DUREROASE

Dl. Buzatu spune că în toate întâlnirile pe care le-a avut delegația (ministere, partide, personalități politice și culturale etc.) s-au făcut auzite reproșuri amare la adresa Guvernului României pentru poziția avută față de războiul din Iugoslavia. Declararea lui Miloșevici și a celorlalte persoane ca indezirabile nu a făcut decât să îngreuneze și mai mult relansarea legăturilor dintre România și Iugoslavia. PNR-ul cere cu insistență guvernului să ridice embargoul impus Iugoslaviei, pentru că lovește nu doar în interesele Iugoslaviei, ci în cele ale României.

UN SINGUR PARTID: PARTIDUL SÂRBILOR

Vuk Drașkovici, președintele Partidului Reîntregirii, cu care delegația a avut o întâlnire, a spus că în Serbia, la ora actuală există un singur partid: partidul sârbilor. „Și în România ar trebui să existe acum un singur partid - partidul românilor - a spus dl. Buzatu.

SEMNĂTURI PENTRU MODIFICAREA CONSTITUȚIEI

Considerentele de mai sus au fost expuse de către dl. Buzatu la conferința de presă de ieri. În cadrul acestuia, dl. Teodor Mara, președintele organizației județene, ne-a anunțat că acțiunea de strângere a semnăturilor pentru modificarea Constituției este în plină desfășurare. Propunerile Biroului Politic Național al PNR în acest sens sunt:

● Restrângerea dreptului Guvernului de a emite Ordonanțe și ordonanțe de urgență

● Interzicerea emiterii de instrucțiuni și norme metodologice de aplicare a legilor.

● Introducerea votului uninominal pentru Senat și redefinirea rolului Camerei Superioare a Parlamentului.

● Garantarea proprietății.

SIMION TODOCA

NEM SZABAD, ELFTARS!...

(Urmare din pagina 1)

De fapt, situația aceasta pornește din mai multe rădăcini. În primul rând, dintr-o ambiție nemărturisită ca politica UDMR să fie impusă și când e cazul și când nu e cazul. Este un fel de demonstrație de forță favorizată de cauze interne și externe. În interior, participarea la guvernare alături de CDR conferă UDMR un ascendent generat de înțelegerile dintre Convenție și udemeriști la alegerile din '96. Nici astăzi nu știm ce s-a perfectat atunci. Marko Bela mereu le amintește celor din Convenție că trebuie să-și respecte promisiunile. Și, ca să fim sinceri, CDR s-a străduit, în limitele bunului simț comun să ofere UDMR tot ceea ce putea fi oferit fără a fi lezate drepturile minorităților stipulate în convenții internaționale, (și chiar mai mult) dar și respectarea promisiunilor protocolului din 1996. Aș putea spune că minoritatea maghiară a fost favorizată în comparație cu alte minorități, ceea ce, având în vedere numărul maghiarilor pare normal, la urma urmei.

Din păcate însă, partea maghiară plusează și uită care este limita acelui bun simț atât de necesar între oameni, chiar și politicieni fiind aceștia.

Cred că foarte mulți români, în relațiile cu maghiarii, s-au străduit să nu jignească acele susceptibilități generate de o istorie pe care o știm cu toții. Întotdeauna când vorbesc cu un maghiar sunt mult mai atent și am grijă să nu rostesc cuvinte care ar putea fi interpretate în mod greșit. Iată, însă, că parlamentarii UDMR nu au acel pardon atât de necesar și dau cu tifla în Parlamentul României. În diverse ocazii. Înțeleg că ei cer multe pentru a obține ceva. E un fel de piață și acolo. Dar există și chestiuni indiscutabile cum ar fi: integritatea statului (ia care unii udemeriști atentează în mod explicit) și limba oficială a țării. Cu acestea nu se mai negociază.

România e recunoscută - pe bună dreptate - ca o țară în care minoritățile au fost tratate într-un mod deosebit, oricum mult mai bine decât în țări cu democrații exemplare. Și, pentru a avea liniște și pace în țară, CDR a satisfăcut pretențiile UDMR, chiar cu riscul de a-și pierde popularitatea în rândul românilor.

Și atunci, gestul parlamentarilor UDMR de a părăsi sala de ședință atunci când li s-a refuzat articolul din Legea funcționarului public mi se pare impardonabil și chiar sfidător. Toleranță - înțeleg, promisiuni - cât e firesc, pretenții - în limita bunului simț, normalitate - este... normal, dar până la un punct. De la acel punct, „nem szabad, elftars!"

Dacă muncești zi - lumină

LEGUMICULTURA ESTE RENTABILĂ

La Seleuș, de la prima și până la ultima casă răzbate spiritul întreprinzător al locuitorilor: casele sunt îngrijite, unele de-a dreptul cochete. N-am remarcat nici o locuință părăsită, semn că seleușenii își găsesc acasă obiectul muncii. Care este acesta? Ușor de dedus, dintr-o simplă privire aruncată în grădinile caselor: legumicultura. Seleușul este satul solariilor. Aproape fiecare grădină are câte trei-cinci și chiar mai multe solarii. Ca să vedem ce se cultivă în solar, am ales, la întâmplare, o gospodărie. Proprietarul, Ioan Mercuța, de 68 de ani, pensionar, are o grădină de aproximativ 3000 metri pătrați. O parte a grădinii este ocupată de cinci solarii în care cultivă ardei, roșii, vinete. Pe terenul neacoperit se zărește un covor de căpățâni de varză, din care proprietarul a mai vândut cu 3500 kg la Arad și cu 2000 kg de-acasă.

De legumicultură se ocupă întreaga familie: dl. Mercuța, soția, băiatul și nora. Omul de bază al grădinii rămâne dl. Mercuța, fiindcă băiatul și nora au și serviciu. Când termină ziua de muncă la serviciu, după o scurtă pauză tinerii încep... serviciul din grădină. Dl. Mercuța vorbește despre grădinărit ca și despre **„o meserie”**. Pe care oamenii **„au găsit-o, ca să poată să trăiască”.**

„Rentabilitatea muncii se justifică atâta timp cât roadele le oferă siguranța zilei de mâine. Chiar dacă folia pentru solar și apa cu care udă îi costă, legumicultura este rentabilă fiindcă **„se trăiește mai bine.”**

La Seleuș o zi de muncă înseamnă să muncești **„cât se poate”**. Asta înseamnă **„zi - lumină”**.

TEODORA MATICA

Foto: V. MUSCA

Vârsta înaintată nu-i împiedică pe soții Mercuța să muncească zi de vară până-n seară.

UN BĂRBAT A SOLICITAT O ECHIPĂ DE FILMARE DE LA TV ARAD, AMENINȚÂND CĂ PLASEAZĂ O BOMBĂ LA AEROPORT

(Urmare din pag.1)

„Eu eram plecat cu o echipă la accidentul de ieri de la Șimand. Individul care s-a recomandat Ion Roșu solicita o echipă TV care să se deplaseze la firmă, unde ar exista o grevă spontană, niște nemulțumiri salariale. Am trimis echipa, dar acolo era liniște. La Coton nu există nici un încadrat cu numele Ion Roșu“ a declarat Alexandru Moț directorul postului TVA. „Individul a revenit după circa o oră cu un telefon și ne-a anunțat că dacă nu trimitem echipa ne pune și nouă o bombă. În rest e treaba Poliției“, a mai precizat el.

Din cercetările efectuate de către echipa de specialiști formată din lucrători din cadrul Poliției și SRI, împreună cu echipa pirotehnică din IPJ Timiș, deplasată la fața locului, a rezultat că nu există nici o stare tensională sau conflictuală între conducerea societății menționate mai sus și personalul angajat ori disponibilizat, concluzionând existența unei alarme false, comunică Biroul de presă al IPJ Arad.

La Beliu, de Revelion

„La mulți ani“ cu Alcatel

La Poșta din Beliu, telefonistele lucrează încă într-o centrală rudimentară. Am spus încă, fiindcă din luna iulie a acestui an, Romtelecom a asigurat Primăria Beliu că se vor începe lucrările de modernizare a centralei telefonice. Din spusele primarului din Beliu, **Pavel Țica**, vechea centrală va fi înlocuită cu o centrală automată digitală de tip Alcatel, cu o capacitate de 750 de posturi telefonice. Dacă lucrările vor fi finalizate, cei 500 de solicitanți ai noului sistem de telefonie vor avea fir direct începând cu ultima zi a acestui an. Rămâne ca abonații să testeze noul sistem de telefonie, urându-și „La mulți ani“ la cumpăna dintre ani.

T.M.

ATENȚIE LA DEȚINEREA, UTILIZAREA ȘI COMERCIALIZAREA SUBSTANȚELOR TOXICE

Având în vedere că suntem în sezonul lucrărilor agricole și preocupările populației sunt îndreptate către folosirea produselor de uz fitosanitar, vă informăm asupra reglementărilor juridice la regimul acestor produse.

Produsele de uz fitosanitar sunt pesticide, adică substanțe chimice cunoscute sub denumirea de fungicide, insecticide, acaricide, raticide și erbicide. Aceste produse se încadrează în grupele de toxicitate I, II, III, IV, în funcție de doza letală.

Prin Ordonanța Guvernului României nr. 4/1995, privind fabricarea, comercializarea și utilizarea produselor de uz fitosanitar pentru combaterea bolilor, dăunătorilor și buruienilor în agricultură și silvicultură și prin Legea nr. 137/1995 privind mediul înconjurător, a fost reglementat regimul juridic al acestor produse.

Reamintim că articolul 31 al Ordonanței nr. 4/95 și art. 25 și 28 din Legea 137/95 se referă la contravențiile, la normele privind fabricarea, comercializarea, deținerea și utilizarea produselor de uz fitosanitar și sancționarea acestor contravenții.

Întrucât s-au efectuat controale în piețele din municipiu și județ, precum și în traficul dinspre vămile de pe raza județului, s-au depistat persoane care aduc în țară și comercializează BANCOOL sau alte produse fitosanitare din Ungaria. Atragem atenția că Bancoolul este un produs neomologat pentru utilizarea în România și, în plus, se comercializează fără inscripții de identificare, avertizare și prescripții de folosire în limba română.

Trebuie să subliniem faptul că potrivit Legii 141/97 privind Codul vamal al României, art. 176, „Trecerea peste frontieră, fără autorizație, a armelor, muniților, materialelor explozive sau radioactive, produselor și substanțelor stupefiante și psihotrope, precursorilor și substanțelor chimice esențiale, produselor și substanțelor toxice, constituie infracțiunea de contrabandă calificată și se pedepsește cu închisoare de la 3 la 12 ani și interzicerea unor drepturi...“.

De asemenea, art. 302 din Codul penal pedepsește ca infracțiune „Efectuarea, fără autorizație, a oricăror acte sau fapte care potrivit dispozițiilor legale sunt considerate operațiuni de import, export sau tranzit.“

Pentru că avem produse omologate care se comercializează legal de către firme autorizate, vă recomandăm să apelați cu încredere la acestea și să nu fiți puși în situația de a săvârși infracțiuni sau să vă compromiteți culturile prin tratamente la întâmplare.

Coșuri de Nermiș pentru Germania, Olanda și Elveția

Cooperativa „Crișul“ din Ineu are o secție de împletituri în satul Nermiș, aparținător comunei Archiș. Aici muncesc 15 angajați. Mai precis 11 împletitori, o sortatoare și trei decojitori. Majoritatea angajaților au învățat să împletească coșuri la locul de muncă.

Până în urmă cu câteva luni, la Nermiș se împleteau coșuri rotunde. De-atunci producția s-a reprofilat pe coșuri pentru sticle. Un coș de acest gen, pentru patru sticle „înghite“ 52 de nuiele. Care suferă un tratament specific până să ajungă la împletitori: se fierb, se decojesc, se sortează.

În medie, într-o zi, în mâinile unui muncitor se împletesc între șapte și nouă coșuri. Plătite cu 4.600 lei bucata. Îndemânarea își spune cuvântul și printre împletitori. Un coș poate fi terminat într-o oră sau într-o oră și jumătate.

Când sunt în vacanță, și nu numai, copiii împletitorilor vin să-și ajute părinții. Unii împletesc doar funduri de coș, alții, mai cu experiență, dau și forma coșului.

Producția de coșuri de Nermiș este destinată în exclusivitate exportului. Coșurile iau drumul Europei, în Germania, Olanda sau Elveția.

TEODORA MATICA

La împletit coșuri se muncește cu spor, nu glumă.
Foto: V. MUSCA

Dr. CORNELIU BÂRSAN - UN NEOBOSIT TEMERAR LA POALELE CETĂȚII DEZNA

SĂ NE CUNOAȘTEM VALORILE

... Recunosc: cele ce vor urma mi-au adus aminte - nu fără părere de rău pentru că, deocamdată, nu se mai repetă! - de tradiționalele, cândva, „Zile Medicale ale Deznei”, care au adunat, an de an, contribuții științifice deosebite în domeniul recuperării neuromotorie infantile (și nu numai!), zeci de personalități ale vieții medicale românești și din străinătate - din Basarabia, și până în Anglia, Danemarca etc. - apoi vreo trei miniștri ai sănătății, reușindu-se, aproape de fiecare dată, să se stabilească adevărate programe de conduită medicală și de colaborare viitoare, chiar la nivel național.

... Acum câteva zile mi-a fost dat să consemnez un alt moment, o altă reușită - firește, deosebit de importante în viața și munca de-o viață a unui om, a unui medic, a unui adevărat profesionist și l-am numit, acum și aici, pe Dr. CORNELIU BÂRSAN, conducătorul Centrului de Recuperare Neuro-motorie din Dezna - **obținerea, în data de 8 mai a.c. a celui de-al doilea doctorat în medicină cu teza: „IATROGENIA CHIRURGICALĂ LA COPILUL INFIRM NEUROMOTOR”.** O teză care atrage atenția asupra nașterii unei noi suferințe la acei copii care și așa au, în viața lor, o condamnare. E vorba de o suferință pe care poate să o creeze un act operator făcut la un infirm neuromotor și care poate să-i marcheze existența pentru totdeauna, nemailăsând loc pentru recuperare. Se ajunge, practic, prin agravare, de la o infirmitate, la o patologie nouă, la o suferință nouă, pe viață, întrucât recuperarea nu este întotdeauna operantă...

Dar despre toate acestea (și nu numai) aveam să discutăm mai pe-ndelete cu d-l Prof. Dr. Doc. PETRE RĂDULESCU, din Timișoara, o altă personalitate în domeniu care ne-a declarat, printre altele:

- Gândurile mele despre doctorul Corneliu Bârsan izvorăsc după o cunoaștere și urmărire a devenirii sale de peste trei decenii. I-am intuit forța creatoare încă din anii studenției, iar timpul a sancționat din plin intuiția... I-am urmărit cariera, cum s-a clădit o personalitate medicală de notorietate, doctorul Bârsan fiind o autoritate națională și, fără exagerare, un nume de referință și în afara țării. Prezența copiilor suferinzi, firavi și chinuiți din Basarabia, Germania, Austria, Anglia ș.a. sunt o mărturie de necontestat. Atingerea stării de vârf profesional s-a bazat numai pe munca fără odihnă întreținută de dorința hotărâtă de împlinire pe un fond etic-moral și a unei capacități intelectuale deosebite... Dacă mă întorc cu două decenii în urmă mă întreb cum a putut un „copil-medic” să aibă fantezia, să viseze și să cuteze să vadă, să înceapă și să înfăptuiască, la o margine de sat, la o margine de deal, Centrul de Recuperare Neuromotorie de la Dezna. De unde a izvorât forța morală cu care a convins administrațiile care s-au succedat să-i oncreze visul, când - repet - totul părea o aventură. Aventura împlinită, a făcut, de-a lungul anilor, ca mii și mii de copii să treacă, cu suferințele și speranțele lor și-ale părinților, pe la Dezna, acolo unde specialitatea de recuperare neuro-psihomotorie s-a dezvoltat cu medicul, iar medicul s-a împlinit întru desăvârșire cu specialitatea.

– Domnule profesor, urmărindu-l, la rândul meu, an de an, știu și câte „palme” usturătoare a primit de la unii și de la alții; știu că au fost și invidii și bârfe și răutăți, dar și enorme greutăți de tot felul pe care el a trebuit să le înfrunte. Poate că toate acestea - care au lăsat urme în sufletul omului Bârsan - au fost inerente într-un suiș pe care alții n-au reușit să-l facă, au fost ca o taxă, ca un impozit nemeritat de plătit pentru că el, doctorul Bârsan, a fost și este mai bun.

– Eu mi-aș îngădui să spun că el a înțeles bine că... un picior primit în fund este... un pas înainte! Nu se poate ca o devenire spre vârf să nu creeze ... neplăceri! Acum, la al doilea doctorat al său știu ce a investit și în această teză. Dar tot atât de bine știu că această lucrare poate fi oricând baza, originea altor numeroase teze pentru că el a adunat un fabulos material clinic, personal. Nu cred să mai aibă cineva în țară un asemenea material de lucru la dispoziție. Teza de astăzi e doar o fărâmă din uriașa lui realizare.

... L-am ascultat, din nou și pe omul și doctorul Corneliu Bârsan vorbindu-mi de neliniștea ce mereu o simte față de patologie și de a fi mereu responsabil pentru profesiune. „Doar frământarea te obligă să poți deslușì ce se întâmplă în fizicul copilului suferind, dar mai ales în psihicul lui” - zicea el printre altele și iar am înțeles că doar acela care trăiește câteva zile între zidurile Centrului de la Dezna va putea, poate, realiza grandoarea dăruirii profesionale a unui om care - singur - de la răsăritul până la apusul soarelui este prezent - cu mintea și cu sufletul - între micii lui pacienți suferinzi. Numai așa a reușit o altă performanță de invidiat și greu de atins: în ultimii 10 ani din totalul de cazuri care-au trecut prin mâinile lui, peste 12% au fost recuperați pentru societate, timp în care, pe plan mondial, din cifre anunțate oficial de Organizația Mondială a Sănătății, procentul de recuperare neuro-psihomotorie este de doar... 9,8%.

... Iar doctorul CORNELIU BÂRSAN rămâne - indiferent ce vor spune unii și alții - un temerar neobosit la poalele Cetății Dezna!

CONSTANTIN SIMION
Foto: V.MUSCA

Din peste 100 de bolnavi

ÎN ARAD, DIN LIPSA BANILOR, DOAR 11 BOLNAVI DE SIDA PRIMESC TRATAMENT SPECIFIC

În România există în prezent, 7673 de copii și adulți bolnavi de SIDA și numai o treime dintre ei fac terapie cu două, respectiv trei medicamente, restul neprimind nici un tratament. Cauza este lipsa banilor. Tratamentul unui adult bolnav de SIDA în stare avansată costă 20 de milioane lei pe lună. Lipsa banilor duce însă la întreruperea tratamentului. Acest lucru face ca virusul imunodeficienței să devină rezistent la medicamentele administrate până în acel moment. În concluzie, bolnavii de SIDA, din lipsa banilor, nu mai au nici o șansă de a-și prelungi viața.

În județul Arad sunt peste 100 de persoane infectate cu virusul HIV. Dintre acestea, 16 sunt adulți iar restul - copii. Pentru toți acestia s-au alocat de la buget 300 de milioane lei pentru anul 1999. Din acești bani, 200 de milioane sunt destinate să asigure tratamentul pentru copii, iar restul de 100 de milioane pentru adulți. Ileana Drăgomir, doctorița care răspunde de tratamentul adulților bolnavi de SIDA spune: „Am primit 100 de milioane pentru tratamentul specific pentru bolnavii de SIDA. Cum un tratament costă în medie 10-12 milioane pe lună, pentru o persoană, practic tratamentul ne ajunge pentru 5 persoane. Restul de 9 persoane, deși unele dintre ele au nevoie de tratament specific, nu primesc acest tratament din cauza lipsei banilor. Noi, trebuie să-i triem pe cei care sunt într-o stare avansată a bolii și acestora să le acordăm tratamentul specific."

Cum banii pentru tratamentul specific au venit pe anul 1999 de-abia în luna mai, până atunci medicamentele au fost eliberate din farmacia Spitalului chiar dacă nu s-au dat banii în schimbul lor. „Ne-am bucurat de sprijinul spitalului care ne-a eliberat medicamente chiar dacă s-au depășit fondurile. Acest tratament nu se poate întrerupe deoarece aceasta ar duce la accelerarea bolii și i-ar grăbi moartea bolnavului. Așa, persoanele bolnave își prelungesc viața cu ani de zile" spune Ileana Dragomir.

Cum la nivel de țară, din cele 150 de miliarde lei cât erau alocate Programului Național anti-SIDA nu s-a primit decât un sfert, județele au primit cu mult mai puțin decât ar fi trebuit. „Din cauza banilor, aproximativ 2/3 din bolnavii de SIDA din Arad nu pot primi tratamentul specific. Totuși, sperăm ca problema se va rezolva curând" susține Ileana Dragomir.

În ceea ce-i privește pe copiii infectați cu HIV problema este mult mai gravă. Dana Oprea, doctorița responsabilă cu tratamentul copiilor bolnavi spune: „Am solicitat 7 miliarde de lei pentru cei 98 de copii bolnavi și am primit 200 de milioane. Vă dați seama că numai 10% dintre ei pot beneficia de tratament. Faptul că 6 beneficiază de tratamentul specific face ca celorlalți să nu le putem oferi nici măcar tratamentul suportativ. Iar ce este mai grav e că cel puțin 50 de copii ar trebui să înceapă tratamentul. Dacă se scumpesc medicamentele, așa cum se spune, nici aceștia 6 nu vor mai putea beneficia de tratament. Ceea ce ar putea avea o singură urmare...".

ANCA BUGARIU

În urma grevei din învățământ

PRIMELE PROMISIUNI NEONORATE...

Profesorii nu și-au primit avansurile

Principala revendicare a greviștilor din învățământ pe timpul desfășurării ultimului conflict colectiv de muncă se referea la plata la timp a drepturilor salariale ale cadrelor didactice. Obișnuiți să-și ridice avansurile în zilele de 21-22 ale fiecărei luni, profesorii s-au trezit în ultimele două-trei luni că aceste date s-au decalat, plata efectuându-se după 28 ale lunii. Odată încheiată greva, cadrele didactice sperau într-o rapidă revenire la normalitate, dar nu a fost să fie așa. Suntem în 24 iunie și plata avansurilor nu a fost încă efectuată. „Într-adevăr, de vreo trei luni, în mod nejustificat, a fost decalată plata avansului. Cei de la Ministerul Finanțelor au justificat această decalare prin lipsa intrărilor de bani până prin 26 a fiecărei luni. În 4 luăm decontarea, după ce în 28 luăm avansul? Toate cheltuielile trebuie să le plătim din 20 până prin 26. De unde bani, dacă nu primim la timp avansul. În contractul colectiv de muncă se stipulează clar că avansul trebuie plătit în 21. Mai mult, la ultima negociere cu reprezentanții Guvernului, dânșii se angajau să respecte datele de plată a salariilor. Așa își țin ei promisiunile", ne-a spus **Ștefan Balița**, liderul Sindicatului Democrat din Învățământ.

Am luat legătura ieri și cu contabila șefă de la Inspectoratul Școlar Județean Arad, **Marilena Bordenci**, care ne-a spus: „Chiaș azi (ieri - n.n.) am vorbit la minister și am fost informați că ne vor deschide credite pentru concediile de odihnă ale cadrelor didactice aferente lunilor iulie și august, care se vor plăti odată cu avansul lunii în curs, începând de vineri, 26 iunie."

FLORIN TRUȚ

La Inspectoratul pentru Persoanele cu Handicap

SALARIILE SE PRIMESC CU ÎNTÂRZIERE

În multe unități din țară subordonate Secretariatului de Stat pentru Persoanele cu Handicap, angajații nu și-au primit salariile de trei-patru luni. La Arad, situația se prezintă, oarecum, mai bine, spune Tatiana Mechenici, inspector - șef al Inspectoratului Teritorial de Stat pentru Persoanele cu Handicap Arad.

„Joi au intrat banii în cont, iar vineri ne-am primit salariile pe luna aprilie, cu o întârziere de o lună. Ajutoarele speciale și alocațiile s-au plătit deja pentru luna mai. Acum așteptăm salariile pe mai. În acest sens, sperăm că în zilele următoare vor intra bani în cont", adaugă d-na Mechenici.

Chiar dacă, față de alte județe unde salariile întârzie luni de zile, Aradul nu stă așa de rău, angajații I.T.S.P.H. ar dori să-și primească la timp drepturile ce li se cuvin.

G. KNAP

Gratuitate CFR și pentru deportați și deținuți politic

Scriam, într-un număr anterior al ziarului, că veteranii de război beneficiază anual de 12 călătorii gratuite în totalitate pe CFR, indiferent de felul trenului cu care circulă (în sensul că nu mai plătesc valoarea suplimentului de viteză și tichetul de loc).

În aceeași situație sunt și deținuții politic și deportații, spune Silvia Caba, șefa Agenției CFR Arad. Și aceștia pot călători gratuit, pe orice fel de tren, fără să-și mai plătească tichetele (în cazul acceleratelor sau trenurilor rapid).

G. K.

Tatulici pune umărul la noul post TV „Star"

Societatea Comercială Imola S.A., care deține ziarul Curentul, a obținut, marți, o licență pentru televiziune prin satelit, fiind reprezentată la concursul organizat de Consiliul Național al Audiovizualului (CNA) de către Bogdan Teodorescu și Dan Andronic. Noul post de televiziune, cu sediul în Casa Presei Libere, provizoriu numit Star TV, va fi orientat, în mare parte, spre emisiunile educative, culturale și de religie, 16 procente din grila de programe urmînd a fi ocupate cu programe de acest tip. Proiectul pentru departamentul de publicistică, ce include formatele emisiunilor care vor intra pe noul post TV, este executat de Mihai Tatulici Productions. Mihai Tatulici a declarat pentru MEDIAFAX că proiectul nu afectează în nici un fel colaborarea sa cu PRO TV și realizarea emisiunii "Audiență națională". Din echipa care a lucrat la proiectul Star TV mai fac parte Bogdan Teodorescu, Dan Andronic, Radu Nicolau și Mircea Baciu.

Investiția în postul de televiziune este de trei milioane de dolari în primul an de emisie, urmînd să ajungă la 21 de milioane de dolari în cei nouă ani de valabilitate a licenței. Postul va avea 200 de angajați și aproximativ 25 de colaboratori. Firma IMOLA, al cărei președinte este Bogdan Teodorescu, deține, printre altele, ziarul Curentul, publicațiile Sportul Românesc, Lumea, Caiete critice, Știință și tehnică și Milenium, precum și Editura Tehnică. Societatea a fost înființată în 1993 avîndu-l ca principal acționar pe Sorin Vîntu.

În ultima parte a anului trecut, CNA a mai acordat două licențe de televiziune prin satelit similare pentru compania Societatea "R", care editează cotidianul România Liberă, și pentru o companie deținută de "Omega Press", editorul cotidianului Ziua.

Benzina ar putea depăși zece mii lei litrul

Accizele la produsele petroliere ar putea fi majorate, la sfîrșitul lunii iunie, a declarat ministrul Finanțelor, Decebal Traian Remeș. "La ultima majorare din martie a accizelor la carburanți am spus că aceasta va acoperi și trimestrul al doilea al anului. Este posibil ca la sfîrșitul lunii iunie să se treacă la o majorare a accizelor la carburanți", a precizat Remeș. Ultima majorarea a accizelor la produsele petroliere a avut loc la 2 martie 1999, cînd acciza la benzina Premium cu plumb a crescut de la 3.032.440 lei/tonă la 5.200.000 lei/tonă; la benzina Premium fără plumb, de la 2.967.920 lei/tonă la 5.000.000 lei/tonă și la motorină, de la 1.329.112 lei/tonă la 2.250.000 lei/tonă. Noua majorare ar putea ridica prețul unui litru de benzină la peste 10.000 lei.

Foto: AL. MARIANUȚ

LA PÂNCOTA SUNT BANI DE DRUMURI

În bugetele de austeritate maximă din acest an, puține Primării au găsit ceva bani pentru a mai face și altceva pentru localități, în afară de plata salariilor angajaților și cheltuielilor de urgență necesitate. Primăria din Pâncota s-a descurcat însă și a reușit să facă în acest an o investiție de modernizare drumuri, în valoare de peste două miliarde lei.

Investiția vizează modernizarea a 2 km de șosea, lucrarea fiind în execuție de 2 luni și pe jumătate gata „Mai avem de făcut 1 km și sperăm că anul acesta va fi gata" ne-a declarat primarul Ioan Farcaș.

Problema banilor se pare că e rezolvată, o parte dintre ei existând deja în bugetul local. Cealaltă parte se așteaptă să fie alocată din taxele de drumuri de către Consiliul Județean, suma în discuție fiind de 1,2 miliarde.

Ș. POPESCU

ASOCIAȚIA PENTRU PROTECȚIA CONSUMATORILOR SOLICITĂ „PROTECȚIA" PRIMULUI MINISTRU

Se dorește un număr de telefon apelabil gratuit

Asociația Pentru Protecția Consumatorilor Arad se confruntă cu probleme deosebite întrucât la ora actuală nu există un telefon direct unde consumatorul (cetățeanul de rând) să poate reclama calitatea îndoielnică a unor produse sau servicii prestate de diferiți agenți economici, se spune într-o scrisoare deschisă adresată primului ministru Radu Vasile.

„Deși ne-am adresat conducerii Direcției de Telecomunicații Arad pentru a facilita instalarea unui telefon cu număr de formă 0-800 **APEL GRATUIT**, număr la care cetățenii pot reclama prompt în mod direct Asociației și Oficiului pentru Protecția Consumatorilor Arad orice doleanță cu privire la produsele cumpărate sau serviciile prestate de diferiți agenți economici, nu s-a rezolvat nimic."

Existența unui astfel de număr de telefon ar conduce la rezolvarea mai operativă a reclamațiilor consumatorilor, precizează APC Arad.

„Nu există o asemenea formulă de prestație telefonică și nici nu e de competența Direcției de Telecomunicații Arad să acorde o asemenea facilitate", a declarat pentru „Adevărul" Ioan Necula, director tehnic al instituției. El a mai precizat că o decizie în această privință este doar de competența consiliului de administrație al Romtelecom.

D.S.

De luni

SE MAJOREAZĂ TAXELE LA REGISTRUL COMERȚULUI

Prin Legea nr. 99/1999 privind unele măsuri pentru accelerarea reformei economice, publicată în Monitorul Oficial al României Partea I nr. 236 din 27 mai 1999, ce va intra în vigoare la data de 27 iunie 1999, se modifică și se completează Legea nr. 64/1995 privind procedura reorganizării judiciare și a falimentului.

Potrivit acestor modificări, se constituie **fondul de lichidare** din taxele plătite de persoanele fizice și/sau juridice Registrului Comerțului pentru serviciile prestate de acesta. Fondul de lichidare va fi constituit prin majorarea cu 10% a taxelor percepute de oficiile registrului comerțului.

Drept urmare, în temeiul Legii nr. 99/1999, începând cu data de **28 iunie 1999**, taxele percepute de oficiile registrului comerțului **se majorează cu 10%.**

Aproape 1.500 de arădeni s-au gândit să-și schimbe meseria

Așa după cum ne informa dl. **Iancu Gheorghe**, director ocupare și formare profesională din cadrul AJOFP, de la începutul anului și până în prezent au fost cuprinși la cursuri de calificare - recalificare și perfecționare, un număr de 1.490 de arădeni. Dintre aceștia, 594 sunt șomeri, care s-au gândit că nu e rău să mai învețe o meserie în condițiile în care, pentru șomeri, cursurile sunt gratuite. 886 de persoane au absolvit aceste cursuri (371 fiind șomeri).

În perioada următoare, Agenția județeană de ocupare și formare profesională (AJOFP) organizează 13 cursuri de calificare: agent comercial, confecționer îmbrăcăminte, confecționer încălțăminte, maseur, mecanic - auto, motostivuitorist, stucatorist (restaurator ornamente clădiri), sudor autogen, tâmplar universal, tinichigiu - carosier, topograf, vopsitor auto și zidar. În ceea ce privește cursurile de perfecționare, acestea sunt în număr de trei: contabilitate, secretariat și programator.

Informații și înscrieri, de altfel, la sediul AJOFP Arad, strada Gheorghe Lazăr nr. 20.

N. OPREAN

NĂDLACUL - METROPOLA CULTURALĂ A SLOVACILOR DIN ROMÂNIA

Slovacii din România au fost colonizați, pe aceste meleaguri, în mai multe valuri, începând cu cea de a doua jumătate a secolului al XVIII-lea, dar mai ales în prima jumătate a secolului al XIX-lea. Primii slovaci s-au stabilit în localitatea Mocrea din județul Arad, în anul 1747.

La Nădlac, un grup mare de slovaci (200 de familii) vine în 1803. În 1806 trăiau deja aici 3335 de slovaci, iar în 1850, conform recensământului militar, Nădlacul (devenit orășel din 1820) avea un număr de 9.353 de locuitori, din care slovacii prezentau majoritatea de 52,1 la sută (4.877 de slovaci).

Slovacii din Nădlac (cu precădere de religie evanghelică, dar și romano-catolică), „cu toate că aveau de înfruntat importante bariere de ordin material, nu au abandonat nici viața spirituală": între 1812-1822 au construit biserica (din 1895 în forma actuală) care „domină" și astăzi centrul orașului, au ridicat școli; au înființat societăți culturale - Societatea populară slovacă (1898), ca o societate de lectură și educație - de numele ei legându-se prima atestare documentară despre prezentarea unei piese de teatru în limba slovacă (1899), iar mai târziu Societatea Culturală Slovacă (1924), care a desfășurat activități dintre cele mai importante pentru comunitatea slovacilor din Nădlac. La tipografia lui Markus Weisz au apărut nu numai cărți în limba slovacă, dar și presă slovacă (în anul 1929 - „Săptămânalul slovac. Revistă apolitică a slovacilor", apărută din inițiativa preotului local Ján Kmet, în anul 1936 - „Strădaniile noastre matinale, culturale și economice. Revista slovacilor și cehilor din România" - din inițiativa lui Peter Pavol Doval).

În prezent, Nădlacul este numit pe bună dreptate metropolă a slovacilor din România: pentru că aici trăiește peste 20 la sută din populația de naționalitate slovacă din țara noastră, aici se află sediul Uniunii Democrate a Slovacilor și Cehilor din România, aici se găsește cea mai însemnată instituție de învățământ - Liceul „Jozef Gregor Tajovsky" și tot la Nădlac este centrul spiritual al slovacilor, reprezentat prin Societatea culturală și științifică „Ivan Krasko", al cărei președinte este scriitorul, publicistul și traducătorul Ondrej Ștefanko.

Autor a nouă volume de poezie, o carte de proză pentru copii, cărți de publicistică și eseuri, studii de etnologie și istorie, bibliografii, traduceri în limba română și limba slovacă, Ondrej Ștefanko ne-a vorbit despre comunitatea slovacilor (el este și autorul unui „Ghid despre slovacii din România", apărut în 1998) dar mai ales despre prezentul cultural al slovacilor din Nădlac.

Am aflat că, prin grija Asociației, la Nădlac se tipăresc (la tipografia proprie) mai multe reviste: „Nase snahy" (publicație lunară, organ de presă al UDSCR care apare din 1990 și cuprinde informații dar și un supliment cultural), „My" (o publicație lunară a tineretului slovac din România), „Oglinzi paralele" (revistă bilingvă de dialog cultural, care cuprinde în „partea română" traduceri din literatura slovacă, eseuri, studii, iar în „partea slovacă" traduceri de poezie, proză, eseuri din literatura română), „Dolnozemsky Slovaki" (revistă trimestrială comună a tuturor slovacilor din Ținuturile de Jos, cu subredacții la Budapesta, Bratislava, Novi Sad).

Editura Societății Culturale și Științifice „Ivan Krasko", care are regim de fundație, întrunește elita „artiștilor" slovaci (nu numai scriitori, ci și lingviști, traducători, artiști plastici), a devenit una dintre cele mai de seamă instituții naționale ale slovacilor din România. Aici au văzut lumina tiparului studii privind moștenirea spirituală a slovacilor din România (o carte de referință este „Atlasul culturii populare a slovacilor din România - 1998), opere ale scriitorilor slovaci care au trăit sau trăiesc în România, studii de istorie, lingvistică și demografie, bibliografii, traduceri din literatura română...

„În patru ani am reușit să tipărim 75 de cărți - ne-a spus Ondrej Ștefanko. Am participat de trei ori la Târgul de carte de la București și vom fi prezenți la târguri internaționale. Acum avem sub tipar trei volume: o carte pentru copii semnată de Ivan Molnar, o carte de proză „Din război" - a lui Pavel Kozkos și o carte de studii de istorie literară semnată de un slovac din Iugoslavia, Mcehal Babiak.

Punct de reper al culturii slovacilor din România, Nădlacul ne prezintă - dacă nu o imagine completă, măcar în punctele ei esențiale - o privire asupra preocupărilor creatorilor de frumos ale acestei etnii care trăiește alături de noi, pașnic, de sute de ani.

V. FILIP

PREȚIOASĂ CARTE DE ISTORIE ȘI DE SUFLET

Printre modestele bucurii din această primăvară iată că îmi luminează sufletul și una de excepție datorată întâlnirii mele cu o prețioasă carte de istorie și de suflet. Este vorba de cartea **„Avram Iancu - măreția demnității"** dăruită cititorilor de domnul Constantin Avram, profesor la Liceul din Sebiș.

Pornind de la titlu și de la multele sau mai puținele cunoștințe de istorie acumulate te simți dator să deschizi această carte cu pietate, în calitate de cititor, presupunând că în ea-i zidită viața unui Erou nepereche a neamului nostru, Avram Iancu și parcurgând câteva aliniate ale primelor pagini constați cu satisfacție că nu te-ai înșelat.

Autorul, în cele nouă capitole ale acestei meticuloase lucrări, majoritatea dintre ele purtând sclipitorul veșmânt al metaforei, reușește să reconstituie, cu nemăsurată căldură și iubire, istoria sublimă și tragică a lui Iancu, pui de mot născut în localitatea Vidra de Sus din Munții Apuseni, ajungând un om cu multă carte, avocat, dar nevisând pentru sine gloria și luxul, ci reîntoarcerea printre ai săi, să-i organizeze și să-i conducă, în toate momentele, în lupta grea pentru libertate națională și dreptate socială. Curajul și clarviziunea Sa, înalta ținută morală și dragostea imensă pentru națiunea română, pe care visa „să o facă fericită", sunt atribute de excepție făcând din revoluționarul Avram Iancu prima personalitate a Transilvaniei, numit de popor, pe bun drept, Împăratul sau Craiul Munților. Munții Apuseni, posedând un potențial complex au fost transformați de Marele Iancu într-o fortăreață, dușmanii nereușind nicicum s-o cucerească.

Iancu s-a născut din durerile moților, având bucurii mai puține, ajungând să fie cunoscut în tot Imperiul Habsburgic și chiar în afara lui. El n-a primit însă medalia de aur de la un împărat mincinos, a refuzat și înalta funcție de stat oferită de imperiali. Le-a răspuns tuturor cu demnitate: „Dați drepturile promise națiunii române."

Iancu a fost incoruptibil. Dușmanii au încercat de multe ori să-l izoleze, să-l batjocorească. A luat calea pribegiei devenind melancolic, scurt la vorbă, zdrobit de durere, dar cu ai săi întotdeauna BUN și DEMN, fiindcă le-a purtat prețuirea și iubirea.

Autorul nu greșește când afirmă: „Iancu e un mare Erou al poporului nostru! Iancu e o epocă în istoria națională!"... E un istoric desăvârșit. Îndrumătorul acestei alese lucrări și semnatarul Cuvântului înainte, domnul academician Ștefan Ștefănescu, îi elogiază valoarea și oportunitatea astfel: „O nouă lucrare despre Avram Iancu nu poate fi decât binevenită azi, când ne căutăm acele valori ale istoriei, care ne definesc identitatea în concertul popoarelor lumii".

Domnul Constantin Avram, prin elaborarea acestei valoroase lucrări, a adus un veritabil imn ilustrului moț, Avram Iancu și ne-a dovedit că e înzestrat cu harul povestirii cucerind cititorii din prima pagină a lucrării. Se observă în elaborarea ei folosirea unei numeroase bibilografii, cercetarea unor interesante documente în arhive, deplasarea pe urmele Craiului Munților în diferite localități din Munții Apuseni spre a culege cât mai multe informații despre eroul preferat de la oamenii acestor locuri, creatori neobosiți de producții folclorice luminate de chipul Marelui Iancu.

În mod special, din această carte mi-a plăcut și îndrăzneața paralelă a autorului între Avram Iancu și Napoleon Bonaparte, ambii ajunși generali la vârsta de 24 ani și apoi împărați.

Am citit și recitit cartea dedicată demnității Iancului cu toate ferestrele sufletului larg deschise. Dar, fiind târziu deschid și o fereastră a camerei mele. Șoaptele Crișului Alb parcă îmi povestesc tot de Iancu, iar pe două raze legate de roțile Carului Mare îmi coboară frânturi de doine din Fluierele Măriei-Sale. La noi, duhul Iancului e peste tot.

Talentatului autor „felicitări" pentru debutul de prozator, „mult succes" în elaborarea altor cărți interesante.

TRAIAN OANCEA

La Galeriile de artă „Forum"

EXPOZIȚIA DE SFÂRȘIT DE AN A ȘCOLII DE ARTE

La Galeriile de artă „Forum" s-a vernisat, săptămâna trecută, expoziția secțiilor de arte plastice a Școlii de Arte Arad. Pe simezele galeriei expun clasele de grafică (prof. Ioan Cott), pictură (Ioan Kett Groza), design (Adriana Chiriță) și sculptură (Zoltan Steinhubel), fiind corolarul activității pe un an de zile a acestei școli cu o veche tradiție, de pe băncile căreia au ieșit o serie de artiști de marcă la ora actuală. Lucrările expuse abundă într-o varietate de teme și modalități de expresie: de la portret la compoziție, de la lucrări de decorații ambientale, la modele de vestimentație. Se remarcă tablourile semnate de Laura Maier (anul III) - reușite compoziții abstracte, acuarelele de o deosebită acuratețe ale Georgetei Tornean (anul I) sau reușitele uleiuri ale tânărului Alexandru Todoca (11 ani, anul III). La grafică remarcăm linogravurile Claudiei Aradi, ale Antoniei Florea și xilogravurile lui Bogdan Mariș. Secția de sculptură ni-l prezintă într-o bogăție de modalități de exprimare (basoreliefuri și rondo-boso) pe Alin Buda (an II). La design ne-au impresionat pastelurile Adrianei Bundan (an III), inspiratele proiecte de vestimentație ale Gabrielei Artan (an I) precum și proiectele de tapiserie ale Cristinei Szabo (an III).

„Este una dintre cele mai bune expoziții din ultimii ani - comentează artistul Ioan Kett Groza - care denotă o gândire artistică închegată. La vernisaj precizăm că nu este sigur că toți expozanții vor deveni artiști de marcă, dar că startul s-a dat aici e sigur. Din ceea ce ați văzut pe simeze cred că se pot prevedea viitoare talente."

V. FILIP

PERFORMANȚA SPERANȚEI

Liceul „Moise Nicoară", școală de elită în învățământul arădean, cu numeroase și notabile participări la olimpiade naționale și internaționale consemnează o nouă performanță. Eleva Speranța Milancovici a absolvit clasa a XII-a , secția filologie-istorie cu media generală zece, media mediilor celorlalți ani de liceu fiind 9,98.

– Am învățat că cine dorește să reușească poate! Vreau să urmez facultatea de română și jurnalistică la Timișoara, în cadrul Universității. Jurnalistică, pentru că îmi place să lucrez cu oamenii și pentru că implică, totodată, și limba română. De limba română mă leagă foarte multe amintiri. Din clasa a VI-a am participat la faze naționale ale olimpiadei de română. Îmi place foarte mult limba și literatura română. De mică am citit orice îmi cădea în mână.

– Să citești într-o generație de telespectatori?

– În ultimul an, nu știu dacă m-am uitat la televizor per total trei ore.

– Îți dorim să-ți păstrezi obiceiul! Revenind la lecturi, a existat vreo direcționare?

– Din contră! Mama mea (profesoară de română-franceză) își dorea pentru mine cu totul altceva decât meseria de dascăl.

– O fi știind dumneaei de ce...

– Nu e deloc profitabilă meseria și nici măcar apreciată cum se cuvine și a încercat să mă orienteze, la fel ca tatăl meu, care este inginer, spre o parte mai productivă - informatică, drept, medicină, dar cu toate insistențele nu au reușit. Deși am auzit numeroase personalități vorbind despre felul cum își structurau lecturile, printre care Patapievici, de exemplu, nu am mers după modelul acesta. Am citit de la literatură română, la literatură străină, tot ce-mi cădea în mână.

– Care e proporția timpului liber și ocuparea lui?

– Mi-am dorit (atât pentru mine cât și pentru mama mea, ca să fie mândră de rezultatele mele) să ies șefă de promoție, dar a fost o muncă foarte mare. Nu am avut timp liber. Deși orientarea era spre filologie, m-am ocupat cu absolut toate materiile. Nu a fost ușor și, sincer, nu recomand altora să muncească pentru asta. Dacă aș fi încă o dată în clasa a IX-a, mi-aș dedica timpul câtorva materii pe care aș merge în viitor.

– Să înțelegem că în continuare vei proceda astfel?

– Da. Voi încerca pentru că nu sunt în stare, nu știu să învăț de notă mică. Am învățat să învăț de zece și nu știu ce înseamnă să înveți de nota șapte.

– Bravezi puțin?

– Nu și nici nu sunt prea mândră de ce am realizat.

– De ce ai fi fost mândră?

– Să pot să spun că, într-adevăr, sunt as la ceva. Știu din toate câte puțin (N. R. Câte știe, atunci, un elev de 6?)

– Cum priveau restul colegilor atitudinea ta față de studiu?

– Nu știu dacă în realitate li se părea ceva neobișnuit, extraordinar, știu însă că aveau nevoie de mine și atunci chiar era extraordinar. Dintotdeauna mi-am dorit să devin profesor de română, deși, cum am mai spus, nu este o meserie de viitor. Doresc, totodată, să mă pregătesc foarte bine la franceză. Mi-aș dori să plec cu o bursă în Franța ori în Canada, dar nu pentru totdeauna. Și cred că, dacă-mi vine mintea la cap, nu voi fi dascăl de română, pentru că îmi închid toate posibilitățile. În mod normal, profesorul trebuie apreciat la justa lui valoare, altfel o națiune fără educație nu poate să se impună.

– Să sperăm că până vei termina tu facultatea profesorul va mai câștiga un „drept", acela de a învăța în locul elevului și atunci toate bune...

– Îmi doresc ca numele să-mi fie de bun augur, nu știu dacă sunt șanse. Nu sunt o fire optimistă și nu cred că până termin eu facultatea să se schimbe ceva!

– Nu crezi, dar speri...

– Speranța e cel mai mare „păcat" al oamenilor!

DANA TODOR
Foto: AL.MARIANUȚ

B.A.C.-UL BATE LA UȘĂ

Răvășiți până peste cap de greva prelungită a profesorilor, elevii din clasele terminale așteaptă cu „inima-n gât" probele de foc ale examenului de bacalaureat. După „masacrul" de anul trecut, când „bac-ul" a fost un calvar, nimeni nu mai crede în „minuni" și toți așteaptă cu teamă și emoție intrarea în examene. Pregătirea este de asemenea foarte serioasă (cu mici excepții), atât elevii cât și profesorii lor fiind conștienți de dificila misiune care îi așteaptă. La unele licee, profesorii au avut fericita idee de a face meditații cu elevii pe timpul grevei. O faptă mai mult decât lăudabilă dacă ne gândim la faptul că acest lucru a fost făcut pe bază de „voluntariat", activitatea nefiindu-le retribuită de nimeni. Dar, în fond, este în joc și onoarea profesorilor care i-au „dăscălit" pe copii vreme de patru ani. Pentru a simți mai bine pulsul absolvenților de liceu am stat de vorbă cu câțiva dintre ei.

Pregătiri în timpul grevei...

După seminarul elevilor la examenul de bacalaureat de anul trecut, atât profesorii cât și elevii au conștientizat mai bine dificultatea crescută a acestei forme de examinări. Rezultatul: o mai bună și temeinică pregătire a elevilor care, nu ne îndoim, va da rezultatele scontate - mult mai bune decât anul trecut. Când a fost... dezastru. **„Am venit la școală pe toată perioada grevei și am făcut meditații la toate materiile de bac, mai puțin la engleză. Majoritatea colegilor mei au venit la aceste ore suplimentare"**, ne spunea **Gabriel Dalacsi**, elev în clasa a XII-a la Liceul de Industrie Alimentară. În general am observat un ușor aer de optimism la toți absolvenții de liceu bazat, probabil și pe o pregătire bună. Pe aceeași lungime de undă se găseau și elevii de la „Moise Nicoară", „Ghiba Birta", „Vasile Goldiș" sau „Economic".

„90% o să «pic» bac-ul !"

Orice examen aduce cu sine un dram de emoție și un sentiment de „frică" oricât de bună ar fi pregătirea și oricât de tare ar fi caracterul celui în cauză. Astfel discutând cu una dintre cele mai bine pregătite eleve de la Liceul „Dimitrie Țichindeal" am reținut o declarație încărcată de pesimism: **„M-am pregătit de foarte mult timp dar privesc cu reținere examenul de bacalaureat. Deși sunt una dintre cele mai bune eleve de la mine din clasă mi-e teamă de BAC și cred că în proporție de 90% o să-l pic!"** Nu știm dacă a fost o declarație teribilistă sau chiar era însoțită de binecunoscuta panică premergătoare examenelor. Ne întrebăm dacă una dintre cele mai bune eleve gândește așa oare ce cred cei mai slab pregătiți?

„Nu prea m-am «omorât» cu engleza!"

Cristi învață la Liceul Iuliu Maniu și speră să treacă cu bine prin furcile caudine ale examenului de bacalaureat: **„Tot ce îmi doresc este să iau Bac-ul. Cel mai tare mi-e frică la română și la engleză. În timpul liceului nu prea m-am «omorât» să învăț engleza și acum e obligatorie. Asta e... Sper să mă «scot» eu cumva. Dacă scap de examenele astea o să dau la «facultă» la «Sport» și o să am o vară liniștită. Până atunci tot ce îmi rămâne să fac este să «trag tare»".**

Mai mult sau mai puțin pasionați de ceea ce studiază elevii se pare că dovedesc în acest an un interes aparte pentru aprofundarea cunoștințelor. Sacrificiul este obligatoriu pentru că prețul acestuia poate fi ridicat. Chiar dacă se mai găsesc cârcotași care să minimalizeze importanța acesteia, diploma de bacalaureat oferă o serie de oportunități fiind „cheia" care poate deschide multe uși. În special la un institut de învățământ superior. Cu toate greutățile și bucuriile care derivă din acest lucru. În încheiere dorim să le urăm tinerilor absolvenți **„MULT SUCCES LA BAC!"** și oricât de greu li s-ar părea să nu uite că viața este alcătuită dintr-un șir lung de încercări care sunt făcute pentru a fi trecute.

OLIMPIU BULZAN

CONCURS BIG STAR

SPONSORIZAT DE MAGAZINUL BIG STAR, DE PE B-DUL REVOLUȚIEI NR. 24, LA PODGORIA

Răspundeți corect la întrebarea **din talonul concursului** și puteți intra în posesia **premiilor „BIG STAR"**. Scrisorile cu răspunsul corect le așteptăm pe adresa B-dul Revoluției nr. 81, secția Tineret - **ADEVĂRUL**, pentru concursul **„BIG STAR"**. Așteptăm scrisorile voastre în perioada **15-30 iunie a.c.**

TALON BIG STAR

Întrebare: Ce produse desface magazinul **„Big Star"**?

Răspuns: _____

Nume _____ Prenume _____

Adresă _____

Telefon _____ Vârstă _____ Ocupație _____

La hotel „Parc"

Ediție jubiliară „Fiți cu ochii pe noi !"

Astă-seară, începând cu orele 20,00, cotidianul „Adevărul" și Televiziunea Arad, vă invită la o nouă emisiune „Fiți cu ohii pe noi". Dacă vreți să aflați câte ceva din viața invitaților noștri, este vorba de Laly și July Miltaller, Imi și Andreea Molnar, directorul comercial al Complexului Parc, doamna Florica Draia, directorul general al societății Parc, domnul Bujor Costan, directorul restaurantului Parc, domnul Aurel Boiț, domnul ing. Ion Roman, directorul agenției de intermedieri în asigurări „Lutrans", doamna Sabina Lang, patroana Casei de modă „Lang" și domnul Marius Ioniță, juristul societății Parc.

Veți putea participa la discuții referitoare la lansarea albumului „Dance with Laly & July", despre pregătirea echipei de către conducerea hotelului „Parc", asigurări și

MISTER'S

nevoia de asigurări, cu dl. Ion Roman, director „Lutrans", dar și ce se poartă în acest an la Casa de Modă „Lang". Vestimentația prezentatorului a fost oferită de Casa de Modă „MISTER'S". Coafura a fost realizată de salonul de coafură MISTIC STUDIO, din Piața Romană.

Mulțumim celor care au făcut posibilă realizarea acestei emisiuni, și anume firmelor: Sinter Stop, S. C. Parc S. A., Radio Telecom Bit, Best Sound, SC **Speed Partner SRL, unic distribuitor al produselor Purina-Ungaria**.

Nu uitați, în fiecare joi „Fiți cu ochii pe noi", doar cu cotidianul „Adevărul" și Televiziunea Arad.

Noi întrebăm, voi răspundeți!

De la iubire la... ură

Ne bucură faptul că temele puse de noi în discuție vă provoacă să puneți mâna pe stilou și să ne scrieți. Am primit foarte multe scrisori, ceea ce ne-a făcut să ne fie extrem de greu în a decide care material este cel mai bun. Vrem să-l asigurăm pe câștigătorul ediției precedente că toate materialele au fost citite de către mai mulți redactori, decizia finală fiind luată de comun acord.

Astfel că, pentru materialul trimis la rubrica **„Noi întrebăm, voi răspundeți"** câștigătoare a ieșit doamna **Felicia Filimon**, din Arad, str. Episcopiei nr. 4, ap. 6.

Cum ajungi de la iubire la ură...

Pot unii să se întrebe, cum se ajunge de la iubire... la ură? Păi dacă ne gândim bine, nu este o cale așa de lungă și fiind vorba despre două sentimente la fel de puternice, ne întrebăm, iarăși, ce le generează?

Să luăm un exemplu ipotetic: doi tineri care se cunosc în împrejurări obișnuite ajung să se placă, iar mai apoi se îndrăgostesc, fiecare închipuindu-și că celălalt este perechea ideală fără de care nu concepe existența. Bineînțeles, această înflăcărare exagerată derivă din tiparul ideal pe care îl construim în minte, despre cum ar trebui să fie iubitul sau iubita fiecăruia dintre noi. Firește că o ratiune trează ar putea să emită semnale de alarmă în privința multor lacune din individualitatea celuilalt, dar de unde atâta rațiune, când inimioara noastră bate atât de tare? Și așa, zilele trec una după alta într-o beatitudine perfectă și ne trezim că legalizăm legătura pe care o considerăm indestructibilă. Apoi, mai trece în goană și mirajul lunii de miere și, deodată, doar **„EI"** doi în fața unor situații cu care nu **S-AU** mai confruntat până atunci.

„EA", va trebui să preia hățurile gospodăriei, iar **„EL"** să facă față tuturor necesităților căminului: un serviciu, o leafă suficientă, întreținerea soției, poate a unui viitor copil. Ei bine, puși în fața unor asemenea probleme încercăm să conștientizăm că viața de familie nu e doar o sărbătoare și că ea implică o serie de responsabilități pe care fiecare și le asumă în funcție de educație, conștiință și nu în ultimul rând de puterea sentimentelor ce îi leagă pe cei **„DOI"**. Ei bine, acesta este pragul de care se împiedică multe cupluri și din marea dragoste ce îi unește, **„CEVA"** scapă de sub control și își face loc un alt sentiment, opusul celuilalt, adică ura. Cum? Foarte simplu: **„EL"** începe să întârzie de la serviciu, la un păhărel cu colegii, ajuns acasă și apostrofat de soție, nu știu cum face, dar devine arțăgos și peste puțin timp, violența nativă masculină se dezlănțuie: la început injurii, jigniri reciproce, ca mai apoi să urmeze tot arsenalul din dotare, palme, pumni și, de ce nu, picioare, pe care le împarte cu dărnicie consoartei.

„EA", de obicei dezavantajată fizic, după uluiala primului moment, începe să simtă frică, acea frică paralizantă care duce la alterarea sentimentelor pure de la debutul relației.

După acest prim episod, de obicei mai urmează altele și mai înfiorătoare, petrecute sub ochii inocenți ai copilului tău, care rămâne cu sechele psihice, poate pentru toată viața. Anii trec și ajungi să-ți anulezi personalitatea (de dragul vlăstarului pe care trebuie să-l crești), să ajungi „o legumă" care așteaptă cu teamă sosirea „stăpânului", să nu mai ai bucurii, speranțe, să nu te împlinești nici pe plan familial și nici social.

Și atunci întrebarea din tema dezbătută își află ușor răspunsul: Tot ce încalcă valorile morale și spirituale umane, duce inevitabil: „DE LA IUBIRE... LA URĂ"

FELICIA FILIMON

*

Sponsorul rubiricii noastre, **SC SPEED PARTNER SRL**, unic distribuitor al produselor **„PURINA"**, va oferi fericitei câștigătoare un mixer. Pentru ridicarea premiului, d-na **Felicia Filimon** este rugată să se prezinte la sediul redacției în cursul zilei de **luni**. Urmăriți pagina Tineret pentru a afla noua teamă pusă de noi în discuție!

Sponsor **„Noi întrebăm, voi răspundeți"** SC SPEED PARTNER SRL, unic distribuitor al produselor **PURINA-UNGARIA** (concentrate, premixuri, furaje), vinde **en-gros** și **en detail** în Nădlac, str. Mărășești nr. 61. Pentru colaborări sau contractări tel./fax 057/473655 sau 094631008.

DANIELA GYÖRFI

„Nu vreau întotdeauna să șochez, așa mi se întâmplă mie"

● Dialoguri neconvenționale ●

– Daniela, noi ne-am întâlnit ultima dată acum aproximativ două luni, la emisiunea „Fiți cu ochii pe noi". Ce s-a mai întâmplat de atunci în viața ta. Ziarele au scris mult despre tine.

– Am mai înregistrat o melodie pe care preconizez s-o includ în noul album. Înainte de toate, aștept pronosticul festivalului de la Mamaia, să văd cine o să-l producă. Vreau să-mi înscriu noua piesă la secțiunea de creație. De asemenea, am fost contactată de Atomic TV pentru a realiza un videoclip. Am avut multe spectacole în toată țara.

– Cum vezi publicul românesc în tranziția asta fără sfârșit? Cum gustă muzica pop?

– Nu sunt bani și de la asta pleacă tot. Mai mult de trei sferturi dintre ei nu au posibilități materiale să-și cumpere un bilet la concert sau o casetă. O altă problemă ar fi lipsa potențialului financiar, care obturează multe proiecte din domeniul muzicii și nu numai. Deci, ca o consecință firească, publicul este privat de multe evenimente care mor încă din fașă.

– Ai afirmat în presă că-ți iubești mai mult motanul decât soțul. De ce?

– Mai în glumă, mai în serios. Eu iubesc foarte mult animalele. Dacă o să am vreodată mulți bani o să încerc să am grijă de animalele străzii.

– Ziarele centrale trâmbițau un posibil divorț între tine și soțul tău...

– Deocamdată nu am depus actele. Ceea ce trebuie să spun este că într-adevăr există probleme la noi în căsnicie și că acestea pot fi și din vina mea. Asta pentru că pe mine mă interesează foarte mult cariera. De asemenea, pentru mine, pe primul loc este mama. Este oarecum normal ca un bărbat să se simtă vexat.

– S-ar putea spune că te bazezi foarte mult pe imaginea ta. Este adevărat?

– Într-adevăr, „look"-ul meu este important, și asta oarecum justificat, deoarece este o bucată ruptă din personalitatea mea. N-aș fi întreagă dacă nu aș încerca să șochez. Dar oricum, nu asta e cel mai important. După apariția următorului meu album, o să vedeți.

– Ce vei face în această vară?

– Voi concerta la mare, în spectacole contractate de impresarul cu care lucrez eu pe litoral. Cred că fiecărui artist i-ar place să stea liniștit acasă și să trăiască din vânzările de discuri, dar așa ceva este imposibil în România datorită dificultăților financiare. Așa cum v-am mai spus, aștept festivalul de la Mamaia, unde voi participa la segmentul creație.

– Care este condiția vedetei în România?

– Să-mi fie cu iertare din partea colegilor mei, care se pretind mega-vedete, dar în România nu există vedete. Nu prea cred că există circumstanțe socio-economice pentru a ilustra condiția unei vedete.

– În final, ce dorești cititorilor ziarului „Adevărul"?

– Le doresc ceea ce-mi doresc și ei mie, adică numai și numai bine.

SORIN GHILEA
ȘTEFAN TUDOSE
Foto: VIOREL MUSCA

Cu sau fără Tisza

UTA TREBUIE SĂ O IA DE LA CAPĂT

Este deja o certitudine că și în sezonul următor UTA va evolua în seria a II-a a Diviziei B. S-a ratat promovarea în prima divizie, însă, câștigi ori pierzi, trebuie să continui, pentru că viața merge înainte. Echipa este tânără, chiar lipsită de experiență, lucru văzut și sâmbăta trecută, la barajul cu Rocar. S-a pierdut o mare bătălie, dar războiul continuă. Un război al celor de la UTA, cu ei înșiși.

Șansa este una mare. Principalii investitori de la UTA, italienii Angelo Gandolfi și Fausto Salami, au promis că rămân pe poziții. Urmează un an în care obiectivul este promovarea. Nu va fi de joacă. Pentru nimeni! Atât conducătorii, cât și antrenorii, dar mai ales jucătorii, au învățat multe în campionatul recent încheiat. Peste toți a mai trecut un an. Acest lucru trebuie neapărat să se vadă, să iasă la suprafață. Nu poți sări ca ars imediat, indiferent dacă te numești Lupaș, Tisza ori Mariș. Indiferent ce se întâmplă. Tot anul a fost o lecție, pe care toți trebuie să și-o însușească. Dacă nu, vor avea de pierdut. Nimic de câștigat.

Numeroasele probleme care sunt la UTA - pentru că ele există și nu pot fi ascunse - l-au făcut pe Feri Tisza, cel ce a dus „Bătrâna Doamnă" de pe loc retrogradant până la barajul de promovare în „A", să renunțe la a mai antrena echipa. S-au adunat prea multe - lucruri interne - iar cum el este un mare sufletist acceptă, dar acum nu le mai poate suporta. El este prea mic pentru un război așa de mare. Tisza are un contact cu UTA de te apucă râsul și tot el nu-i în măsură să facă ordine acolo unde lucrurile nu sunt puse la punct. El este un simplu antrenor, care face cam ce poate.

Va urma, așa după cum cred că știe toată lumea, rugăminți peste rugăminți, ale conducătorilor. Tisza va fi implorat să revină. La echipă sunt copiii lui și doar ei știe ce se întâmplă cu ei, indiferent dacă evoluează bine ori modest. Tisza este antrenorul care nu cere aproape nimic și se mulțumește cu ce are. O mană cerească pentru orice președinte de club.

Tehnicianul alb-roșilor va pleca la Moneasa, pentru că are nevoie de liniște. Și timp de a se gândi pe ce drum o va apuca. Continuă cu UTA, ori merge la munca de jos, la copii și juniori, pentru a scoate fotbaliști din Fritea, Mărginean, Huțan ori Drida. Ei au talent, dar trebuie valorificat. Și Tisza e cel mai în măsură să încerce „marea lovitură" cu acești copii.

Conducătorii UTA-ei promit că 1 iulie va fi data limită a încheierii negocierilor. Lupaș și Ienciu sunt între ciocan și nicovală. Au nevoie de Tisza la UTA, însă la Romvest tot ei sunt patroni. Și acolo e nevoie de Tisza. Cum, însă, el, Tisza, este doar unul, indiferent care va fi rezultatul final al partidei cu nea' Feri, UTA trebuie să o ia de la capăt. Trebuie să uite eșecul cu Rocar, pentru că are de îndeplinit un obiectiv. Încă de pe acum, mult succes.

LEO SFÂRA

Se cunosc adversarele echipei UTA

Ieri după-amiază, la sediul FRF, într-o ședință a Comitetului Executiv s-a stabilit componența celor două serii ale Diviziei B și cele șase serii ale Diviziei C, la fotbal, pentru ediția de campionat 1999/2000.

În ce privește, ne interesează noua structură a seriei a II-a a Diviziei B. Singura noutate e că Dacia Pitești a fost mutată în cealaltă serie, în rest aceleași adversare, cu cele două retrogradate din prima divizie și noile promovate. Dar, iată, cele 17 adversare ale UTA-ei în noul sezon: **Olimpia Satu Mare; „U" Cluj Napoca; Gaz Metan Mediaș; Poli Timișoara; F.C. Do-Do Bihor; Inter Sibiu; Aro Câmpulung Muscel; Corvinul Hunedoara; Chimica Târnăveni; A.S.A. Tg. Mureș; Minerul Motru; F.C. Drobeta Turnu Severin; Jiul Petroșani; Apullum Alba Iulia; U.M. Timișoara; Electro Bere Craiova** și **Flacăra Vâlcea.**

Divizionarele „C" arădene, în seria a IV-a

Tot cu acest prilej s-a pus în aplicare noul sistem, cel cu șase serii de Divizia C, a câte 18 echipe fiecare. Iată, în continuare, structura seriei a IV-a, județul nostru: **„U" West Petrom Arad; F.C. Arad Telecom; Inter Arad; Universitatea Azoma Arad; Gloria Reșița; Caromet Caransebeș; Telecom Timișoara; CFR Timișoara; Electrica Timișoara; Cuprirom Abrud; Metalurgistul Cugir; Minaur Zlatna; Parângul Lonea; Vega Deva; Minerul Certej; Minerul Lupeni; Minerul Uricani; Aurul Brad.**

Săptămâna viitoare, luni, ora 12,30, la sediul FRF va avea loc împerecherea echipelor și stabilirea programului competițional.

D. SCRIDON

ROBERTO PASINI PREIA ȘI „U" WEST PETROM ARAD

După ce a reușit să preia secția de fotbal a CSȘ Gloria Arad, grupul de investitori italieni, reprezentat de fostul președinte al F.C. UTA - Roberto Pasini - este la un pas de a finaliza și contractul de colaborare cu divizionara C arădeană, „U" West Petrom. Contractul dintre Club Italia, denumirea părții italiene și Consiliul de Administrație al clubului arădean urmează să fie semnat în aceste zile, pentru a consfinți o implicare în partea financiară de 50-50 la sută. Durata contractului se întinde pe o perioadă de 5 ani, cu posibilitate de dublare a termenului, în cazul unei fericite colaborări. Dacă totul va decurge conform planurilor, antrenorul „petroliștilor" va fi italianul Gianpio del Monaco, iar grupele de juniori ale C.S.Ș. Gloria vor evolua pentru West Petrom. Obiectivul principal al clubului va fi formarea unei echipe tinere și competitive pentru a se putea ataca promovarea în doi ani de zile. Vom reveni cu alte amănunte după definitivarea contractului.

În altă ordine de idei, Iulius Arman și Dan Oprescu au părăsit „U" West Petrom semnând pentru rivala F.C. Arad Telecom.

DACIAN TODUȚA

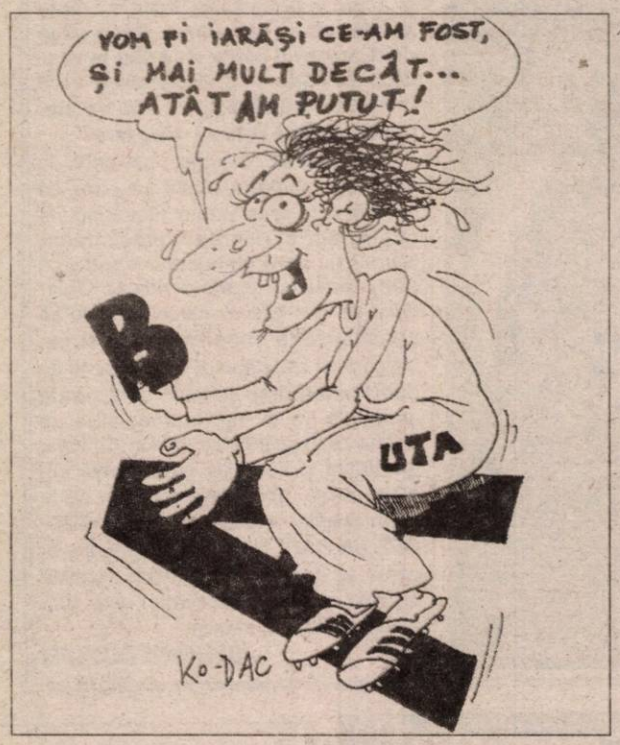

DACIA BELIU ARE TERENUL SUSPENDAT DEȘI NU A ÎNCEPUT CAMPIONATUL

Doi ani de pauză forțată pentru jucătorul Lazea

După disputarea ultimelor partide de baraj, Comisia Campionatului Județean de la AJF-Arad a avut serios de lucru. Cele mai multe sancțiuni s-au luat după jocul de la Păncota dintre Păulișana Păuliș și Dacia Beliu.

Doi ani de pauză forțată a încasat, pe bună dreptate, Viorel Lazea (Beliu) pentru o lovitură în „stil Bruce Lee" aplicată arbitrului Florin Dumitru. Deoarece s-au lovit reciproc, Cl. [illegible]a (Păuliș) și N. Bene (Beliu) [illegible] șase **etape**. Cel mai ieftin a scăpat păulișanul Bulzan care a fost suspendat **o etapă** pentru comportare necuviincioasă. În schimb, chiar dacă nu a început noua ediție de campionat, nou promovata în Divizia D - A.S. Dacia Beliu are terenul suspendat pe **două etape** datorită incidentelor de la meciul de baraj. În plus, echipa din Beliu a fost amendată cu 200.000 lei. Cu groază ne gândim la ce s-ar putea întâmpla din toamnă, în „groapa" dacilor din Beliu...

Într-un alt joc de baraj: Podgoria Ghioroc - Crișana Sebiș, un fotbalist a confundat „obiectul de joc" cu fața unui adversar. Mai exact, N. Negru (Crișana Sebiș) i-a aplicat un „cap în gură" unui ghiorocan, motiv pentru care va sta **opt etape** în afara gazonului.

Gata, de-acum toată lumea (ne) bună a fotbalului județean e în vacanță. Ce ușurare...

D. SCRIDON

HINGIS - ELIMINATĂ ÎN TURUL I!

Jucătoarea elvețiană Martina Hingis, lidera clasamentului mondial feminin, a fost elimnată, marți, de australianca Jelena Dokici (numărul 131 WTA), în turul întîi al turneului de la Wimbledon, prima competiție la care mama sa nu a fost prezentă în tribune, informează AFP.

Martina Hingis a declarat, la încheierea partidei, că mama sa nu a însoțit-o, pentru a-i permite să devină mai independentă. "Acesta nu este, însă, motivul pentru care îmi caut un alt antrenor", a explicat jucătoarea.

Hingis a spus că nu a simțit că publicul a fi fost împotriva sa: "Dokici a jucat foarte bine, mai bine decît m-aș fi așteptat și era normal ca publicul s-o aclame", a precizat jucătoarea.

STADIONUL „CFR - VAGONUL", ÎN RENOVARE

În aceste zile, conducerea societății „ASTRA" s-a decis să modernizeze vechiul, dar cochetul, stadion. Aici se vor organiza ample manifestări cultural-sportive cu ocazia aniversării a o sută de ani de la disputarea primului meci de fotbal din Arad.

Lucrările de modernizare constă în: tencuirea interioară și exterioară a stadionului, igienizarea și modernizarea vestiarelor și a bazinelor pentru recuperarea sportivilor, montarea scaunelor tip scoică metalică, montarea unui ring pentru box și spectacole precum și a gardului împrejmuitor al terenului de fotbal. Ulterior se intenționează regazonarea terenului precum și zugrăvirea arenei atât în exterior cât și în interior în culorile tradiționale ale clubului: alb - albastru.

text și foto
VIOREL MUSCA

FC Ineu a câștigat Memorialul „Nicolae Dumitrescu", pentru copii

Comisia de copii și juniori a organizat pentru echipele din județ, pe zone geografice, un mini-campionat pentru jucători născuți 1984 sau mai mici, intitulat Memorialul „Nicolae Dumitrescu", ce se vrea a deveni tradițional. Finala competiției s-a disputat la Arad, între echipele **FC INEU** (antrenor Ioan Leucuța) și **Victoria Nădlac** (antrenor Dinu Boliac).

Victoria a revenit ineuanilor cu scorul de 5-2 (2-0), prin punctele realizate de Năbădan - 3 și Tudor - 2. La fluierul arbitrului L. Buda, ajutat de asistenții: G. Constantinescu și R. Tănăsescu, s-au aliniat următoarele formații:

FC INEU: Guyas - Igna, Ciurdar, Secelean, Ionescu, Moisă, Sabău, Tudor, Nădăban, Nagy; Popa. **Au mai jucat:** Groza, Brad, Leucuța, Trânc, Goga și Burcă.

Victoria Nădlac: Plastin - Huszarik, Drieniovszky, Mihuț, Leștean, Pătean, Kadar, Doval, Kiszil, Borian, Muj. **Au mai jucat:** Măț, Butărită, Nagy, Suslak, Stângaciu, Pacadre.

Învingători au primit o cupă superbă din partea d-lui Ionuț Leac și nu din banii AJF-ului cum, zicem noi, ar fi fost normal. În schimb, diplomele au venit de la forul fotbalistic județean. Totuși, cam puțin...

BOX

Cupa „Silva Lazăr" a intrat în calendarul oficial al Federației

Revenim astăzi cu câteva însemnări notate, la Vârfurile, cu ocazia primei ediții a Cupei „Silva Lazăr" la box, competiție organizată de marele om de sport Vasile Lazăr, ce se vrea a deveni tradițională...

* Ca o recunoaștere a valorii și a implicării în lumea nobilei arte, competiția organizată de Vasile Lazăr, pe arena de box în aer liber de la Vârfurile, intitulată Cupa „Silva Lazăr" a intrat în calendarul oficial al Federației de specialitate. * Iar fostul boxer stabilit în „inima" moților, în frumoasa comună de la poalele Munților Apuseni are gânduri mari și pe viitor. Împreună cu AS Motorul Azoma Arad intenționează să mai organizeze în acest an diferite gale pugilistice, dintre care una cu invitați din străinătate. Pentru anul ce vine, dl. Lazăr va solicita FRB-ului acordarea unei „zone" de cadeți sau juniori, la Vârfurile. * Poate, cel mai emoționant moment al Cupei „Silva Lazăr" s-a consumat la mijlocul finalelor, când Vasile Lazăr a primit o placheță din partea singurului nostru campion olimpic, Nicolae Linca, din mâna antrenorului Nicolae Pastiu, de la clubul de box din Alba Iulia ce poartă numele marelui nostru campion olimpic. În acele momente, cu greu, Vasile Lazăr și-a putut stăpâni emoțiile și lacrimile. * Chiar dacă vremea nu a ținut în prima zi cu boxul, peste 1.000 de iubitori ai sportului cu mănuși au ținut să asiste la acest eveniment important din viața comunei Vârfurile. Arta pugilatului câștigă tot mai mult teren în această parte a județului. * Premierea finaliștilor a fost oficiată de personalități din comună și nu numai. Supărat pe decizia arbitrilor, timișoreanul Răzvan Slabu (juniori, cat. 63,5 kg) - campionul nedreptățiților - a refuzat să participe la festivitatea de premiere. Totuși, dl. Lazăr a ținut să-i acorde medalia campionului, la încheierea galei finale, reparând o greșeală... * Cu certitudine, ediția următoare a Cupei „Silva Lazăr" va aduna la start mai multe asociații sportive cu secții de box din țară, fiindcă ecourile favorabile nu încetează să vină după „episodul Vârfurile", de la sfârșitul săptămânii trecute.

Moment emoționant, Vasile Lazăr primește placheta trimisă de unicul nostru campion olimpic, Nicolae Linca.

DANIEL SCRIDON

DUPĂ BOMBARDAMENTELE NATO, LA BELGRAD AU RĂMAS NAȚIONALISMUL, RESENTIMENTELE ȘI PROBLEMELE ECONOMICE

După ce au luptat cu turcii și i-au înfruntat pe ruși timp de cincizeci de ani, sîrbii își adaugă acum un nou capitol în mitologia lor politică: rezistența în fața bombardamentelor NATO și a încercării de impunere a unei Noi Ordini Mondiale din partea occidentalilor.

Cele aproape trei luni în care avioanele forțelor occidentale au survolat teritoriul care a mai rămas din fosta Iugoslavie nu au reușit să provoace o reacție profundă anti-Milosevici în rîndul populației ci, din contră, să concentreze atenția tuturor exclusiv pe problema națională.

Chiar dacă cererea țărilor occidentale de schimbare din funcție a președintelui Slobodan Milosevici va fi pusă în practică, e greu de crezut că cel care îl va înlocui va duce o politică foarte diferită, ținînd cont că majoritatea sîrbilor consideră că Iugoslavia a fost trădată iar Serbia învinuită pe nedrept de agresiune armată și genocid.

Componenta naționalistă a politicii iugoslave este acum și mai pronunțată decît înaintea retragerii din Kosovo, bombardamentele NATO provocînd în rîndul populației și al clasei politice o solidaritate la care, probabil, nici Milosevici nu s-ar fi așteptat în urmă cu cîteva luni.

În timp ce liderul Mișcării pentru Reînnoirea Serbiei, Vuk Draskovici, pare a fi prin comportamentul său cea mai democratică personalitate care l-ar putea înlocui pe Milosevici, declarațiile sale fiind bine primite în mediile politice occidentale, adjuncții săi gîndesc cu totul altceva. "Am fost un poligon pentru experimente sîngeroase iar America a finanțat tot acest război împotriva Iugoslaviei" crede Milan Komnenici, vicepreședinte al Mișcării pentru Reînnoirea Sebiei și fost Ministru al Informației.

Poziția lui Komnenici este relevantă asupra a ceea ce se gîndește în mediul politic iugoslav. Considerat unul dintre primii zece poeți sîrbi și un intelectual de formație occidentală, Milan Komnenici nu ezită să denunțe ceea ce el crede că este un complot internațional împotriva țării sale și "servilismul de care au dat dovadă Ungaria, Cehia și Polonia față de NATO". În opinia sa, Iugoslavia a fost bombardată pentru a fi cumparată mai ieftin de afaceriștii americani, totul fiind bine calculat și integrat într-un mare plan geo-strategic, care urmează să ducă la conducerea regiunii Balcanilor de către Statele Unite.

Pentru sîrbi, bombardarea Iugoslaviei rămîne în continuare o încălcare a reglementărilor ONU și un act de agresiune de tip fascist. Poziția oficială în această chestiune este cea a Centrului de Studii Strategice din Belgrad, care consideră că nu au fost doar încălcate principiile fundamentale ale democrației și ale Chartei ONU dar și că NATO, la comanda Statelor Unite, încearcă să impună o Nouă Ordine Mondială în folosul țărilor occidentale.

Directorul Centrului de Studii Strategice, Milos Aleksic, afirmă într-o lucrare referitoare la Noua Ordine Mondială că Statele Unite încearcă, în clipa de față, să își subordoneze principalele instituții internaționale și să își impună propriile principii politice și economice tuturor, recurgînd chiar și la forță dacă este necesar. Aleksic crede că aceasta este de fapt și explicația ruperii Iugoslaviei în state mai mici care să poată fi controlate mai ușor și care să nu constituie un adversar serios pentru țările occidentale.

Directorul Centrului pentru Studii Strategice acuză Statele Unite că, după ce și-au impus dominația în sfera culturală prin cultura de masă, kitsch-uri și alte diverse mode, doresc să cucerească lumea și economic, noua zonă de care SUA sunt interesate fiind cea pierdută de URSS la sfîrșitul războiului rece: Europa Centrală și de Est.

De aceeași părere este și ministrul federal al Comerțului Exterior, Borislav Vukovic, care declară: "Nu suntem prizonierii socialismului dar dorim să ne dezvoltăm economic și nu să devenim piețele de desfacere ale altor țări". Pentru Vukovic, ca și pentru alte persoane oficiale din conducerea iugoslavă, Occidentul este dator să ajute Iugoslavia să se refacă, dar nu prin cumpărarea fabricilor care au fost distruse de bombardamente. Pentru Iugoslavia, prioritară este refacerea contactelor economice pe care le avea înainte de embargou și posibilitatea de a opera din nou în mediile financiare occidentale și nu trimiterea unor ajutoare umanitare, a mai spus Vukovic.

În ceea privește politica economică dusă în ultimele luni, de înghețare a prețurilor și cursului valutar, Vukovic nu o consideră o intervenție exagerată a statului, ci doar o măsură care a permis Iugoslaviei și cetățenilor ei să facă față bombardamentelor. Ministrul Comerțului Exterior declară că, în urma acestei politici, s-a reușit menținerea inflației în cele trei luni de bombardamente la un nivel de 2%, resursele de grîu ridicîndu-se la un milion de tone, iar cele de porumb la opt sute de mii de tone. Resurse cu care Iugoslavia putea să mai reziste multe luni dar distrugerile provocate erau deja prea mari mai spune Vukovic.

Într-o evaluare a Camerei de Comerț Iugoslave se afirmă că în urma bombardamentelor au fost distruse sau avariate 374 de obiective economice, multe dintre acestea fiind fabrici particulare. Printre distrugeri se găsesc și trei importante fabrici de țigări, fapt care a provocat o mare lipsă de tutun de pe piață, astfel că noul produs de contrabandă în Iugoslavia sunt țigările, care se vînd acum mai bine decît benzina. Conform documentului, avioanele NATO au distrus șase gări, 14 linii de cale ferată și 59 de poduri. De asemenea, au fost distruse sau avariate șapte aeroporturi și 58 de obiective din domeniul telecomunicațiilor.

Clădirile bombardate au fost curățate și au devenit locuri de pelerinaj pentru sîrbii care vin să vadă la ce a dus "agresiunea NATO asupra unui stat suveran și independent". Acum, foștii directori ai instituțiilor care își aveau sediul în clădirile bombardate sau administratorii acestora vin zilnic la fostul lor serviciu și îndeplinesc rolul de ghizi printre ruine, pentru turiști, în așteptarea unor planuri de renovare.

Printre clădirile care nu mai pot fi renovate se numără și fostul centru de afaceri Usce în care se aflau birourile Partidului Socialist și pentru care există deja o propunere ca această clădire să fie conservată și să rămînă un simbol al agresiunii asupra Iugoslaviei. Turnurile printre ruinele Belgradului au dat naștere și la noi legende, în cazul birourilor Partidului Socialist se pare că acestea au fost singurele care au rămas intacte după ce trei rachete au lovit clădirea, dar ele au fost incendiate, a doua zi, de persoane necunoscute. Un caz asemănător este și cel al clădirii ambasadei Chinei, unde după ce bombele au dărîmat peretele exterior se pot vedea camerele mobilate și aproape intacte ale ambasadei.

(DAN IONESCU)

FAPTUL DIVERS PE GLOB

ROMÂNIA ÎȘI TRIMITE OFIȚERII ÎN KOSOVO

Consiliul Suprem de Apărare a Țării a aprobat solicitarea ONU privind participarea României cu 25 de ofițeri de poliție și 10 ofițeri de legătură la Misiunea Națiunilor Unite pentru Administrația Interimară în Kosovo (UNMIK), a anunțat, miercuri, purtătorul de cuvînt adjunct al Ministerului român al Afacerilor Externe, Bogdan Bucur.

De asemenea, autoritățile de la București au aprobat solicitarea Secretarului General al ONU, Kofi Annan, referitoare la transferul în Kosovo a unui grup de polițiști români aflați în prezent în compunerea Grupului Internațional de Poliție din cadrul Misiunii ONU în Bosnia-Hertegovina, a spus purtătorul de cuvînt.

Parlamentul de la București urmează să adopte în procedură de urgență decizia "corespunzătoare" privind participarea României la misiunea ONU în Kosovo, în conformitate cu reglementările în vigoare, a arătat reprezentantul Ministerului român de Externe.

CERNOMÂRDIN VREA RESTRUCTURAREA ONU

Emisarul special rus pentru Iugoslavia, Viktor Cernomîrdin, a pledat, miercuri, în fața Adunării Parlamentare a Consiliului Europei, pentru restructurarea activității Organizației Națiunilor Unite.

"Este evident că activitatea ONU trebuie restructurată. Lumea este într-o transformare rapidă și Națiunile Unite nu pot să ignore această transformare", a afirmat Viktor Cernomîrdin, adăugînd că, în mod special, trebuie îmbunătățită activitatea Consiliului de Securitate. "Este necesar să avem în vedere propunerea de extindere a structurii membrilor permanenți, astfel încît să reflecte realitatea actuală", a spus emisarul rus, refuzînd să ofere alte detalii în acest sens.

Viktor Cernomîrdin a reliefat susținerea Rusiei față de principiul luării în comun a deciziilor. "Respingerea principiului luării în comun a deciziilor și a responsabilității comune poate să însemne, practic, împărțirea statelor în două clase - cele care comandă și cele care acceptă", a apreciat Victor Cernomîrdin.

Emisarul rus ar fi trebuit să aibă, marți și miercuri, la Strasbourg, întrevederi cu emisarul european Martti Ahtisaari și cu adjunctul secretarului de Stat american, Strobe Talbott, însă ultimii doi nu au putut să se deplaseze la sediul Consiliului Europei.

SENATUL AMERICAN A APROBAT PLATA DATORIILOR CĂTRE ONU

Senatul american a adoptat, marți, un proiect de lege referitor la reglementarea celei mai mari părți a datoriei Statelor Unite către Națiunile Unite, însă Camera Reprezentanților s-ar putea în curînd să complice afacerea reluînd diferendul cu Casa Albă în privința unei chestiuni anexe cu privire la avort, informează AFP.

Senatul a adoptat cu 98 de voturi pentru și unul împotrivă proiectul de lege referitor la finanțarea Departamentului de Stat, în cadrul căruia congressmanii au asociat 819 milioane de dolari pentru achitarea unei părți majore din datoria pe care Statele Unite o au la ONU. Statele Unite vor renunța, pe de altă parte, la 107 milioane de dolari datorați de ONU Washingtonului.

În schimb, organizația internațională trebuie să se angajeze că își va continua reformele, în special în domeniul bugetar, și că va reduce contribuția americană la bugetul Națiunilor Unite de la 25 la sută, cît reprezintă în prezent, la 20 la sută. Washingtonul solicită, de asemenea, o reducere a contribuțiilor sale la bugetul pentru finanțarea operațiunilor ONU de menținere a păcii.

OSTATIC ÎN JUNGLĂ

Inginerul belgian Lieven De La Marche, răpit de rebelii islamiști la Zamboanga, pe insula Mindanao, în sudul Filipinelor, a fost eliberat în noaptea de marți spre miercuri după ce și-a petrecut zece zile în junglă, relatează AFP.

Ostaticul a sosit, miercuri dimineața, cu un elicopter la Zamboanga, unde și-a regăsit soția și cei doi copii. De La Marche a declarat că nu a fost brutalizat sau amenințat și că a fost hrănit cu pește și orez, dar a afirmat că rebelii i-au schimbat des locul de detenție, pentru a nu fi reperat. El a mărturisit că s-a gîndit mult la familie în timpul captivității sale.

"Am fost deținut de rebelii lui Abu Sayyad, care vor un stat islamist", a spus inginerul belgian menționînd însă numele Frontului Islamic de Eliberare Moro (MILF), căruia i-a fost predat, în noaptea de luni spre marți.

Ostaticul a fost pus la dispoziția negociatorilor de către MILF, la puțin timp după miezul nopții, într-un sat situat la periferia orașului Ipil.

Lieven De La Marche, în vîrstă de 37 de ani, a fost răpit pe 13 iunie împreună cu Eric Bracke, un ziarist belgian care a fost eliberat, vinerea trecută, în schimbul sumei de 2.600 de dolari, a unei motociclete și a unui pistol Colt 45. Lieven De la Marche, eliberat și el vinerea trecută, a fost însă separat de Eric Bracke și se afla într-o altă provincie.

Ambasada Belgiei a anunțat într-un comunicat că apreciază "viteza și eficacitatea" rezolvării acestui caz. Ambasada a mulțumit, de asemenea, secretarului pentru Reforma Agrară Horacio Morales pentru rolul său jucat în eliberarea lui De La Marche. Morales susține că nu a fost plătită nici o răscumpărare.

EXPLOATAREA COPIILOR ÎN LUME

„Copiii-cărțită" din subteranele boliviene, micii soldați din gherilele africane, copiii din bordelurile capitalei filipineze (Manila): formele cele mai grave de exploatare avute în vedere de noua convenție a Organizației Internaționale a Muncii (OIM) grupează realități foarte diverse, care au în comun, toate, suferințele victimelor lor.

Potrivit OIM, circa 250 de milioane de copii săraci, cu o vârstă cuprinsă între 5 și 14 ani, sunt activi, din punct de vedere economic, în lume (un copil din patru, în această grupă de vârstă), mai ales în Asia (aproximativ 150 de milioane), în Africa (circa 80 de milioane) și în America Latină (17 milioane).

Acești copii activi nu desfășoară doar „o muncă": există, printre ei, milioane de copii ce sunt victime ale exploatării, copii care au încetat să mai fie o simplă mână de lucru, pentru a deveni sclavi, carne de tun, mărfuri sexuale (obiecte ale plăcerii) și vieți umane fără importanță.

Peste tot în lume, aceste crunte forme de exploatare se extind în condițiile vulnerabilității sociale. Într-adevăr, copiii săraci sunt cei care sunt folosiți pentru a extrage aurul, cărbunii sau pietrele prețioase în minele din Peru, Bolivia, Zimbabwe sau Coasta de Fildeș, sau cei pe care căutătorii de aur din Brazilia îi țin în sclavie în taberele lor.

În India, Pakistan sau Brazilia, milioane de copii sunt sclavi în atelierele de confecționat covoare, în sectorul prelucrării brichetelor de cărbune sau pe plantațiile agricole, pentru că familiilor lor au datorii. Sistemul este simplu: bogații, cămătari, industriași sau mari proprietari funciari, dau bani cu împrumut unor familii extrem de sărace (din rândul unor caste inferioare, al țăranilor fără pământ etc.), incapabile să-i ramburseze; aceștia păstrează apoi copiii, pe care-i supun la munci forțate. Această sclavie generată de neplata datoriilor se întinde, uneori, pe trei generații și se menține din cauza profundelor inegalități sociale și a unei structuri sociale moștenite din perioada feudală.

Cazul copiilor - soldați ține de o veche tradiție („infanteria" din Vechiul Regim), dar unele gherile și armate obișnuite îi mai înrolează și acum (uneori cu forța), pentru că aceștia sunt mai docili decât adulții când se confruntă cu tratamente necorespunzătoare sau cu neplata soldelor. Potrivit ONU, 300.000 de copii au participat sau mai participă încă la conflictele regionale, îndeosebi în Angola, Sierra Leone, Republica Democrată Congo, Afganistan, în Nicaragua sau în Cambodgia; ei luptă, cară echipamente militare sau sunt trimiși pe post de cercetași pe câmpurile minate.

(AFP)

PROVINCIA KOSOVO VA FI ADMINISTRATĂ "CÂT TIMP VA FI NECESAR", DECLARĂ JAVIER SOLANA

Kosovo va trebui să rămînă sub administrare internațională "cît timp va fi necesar", "probabil mai mult de trei ani", a afirmat, marți, secretarul general al NATO, Javier Solana, citat de AFP.

"Trebuie să rămînem acolo, din punct de vedere militar și din punct de vedere al comunității internaționale pentru operațiunile cu caracter civil, atît timp cît va fi necesar, adică atît timp cît vom avea nevoie pentru a termina reconstrucția fizică în Kosovo, dar și reconstrucția morală", a declarat Solana pentru postul de radio France-Info.

Rugat să precizeze durata unei administrații internaționale în Kosovo, Solana a spus: "N-aș vrea să dau un număr specific de ani, dar cred că vorbim probabil de mai mult de trei ani".

INUNDAȚII ÎN UNGARIA ȘI POLONIA

Mai multe mii de persoane au fost evacuate din casele lor, din cauza ploilor torențiale din cea mai mare parte a Ungariei, în ultimele 48 de ore, au anunțat, marți, organizațiile de salvare, citate de AFP.

Elicopterele au evacuat persoane refugiate pe acoperișurile caselor, în satul Kemence (în nordul Ungariei), inundat de apele pîrîului care trece prin sat, ajunse la cota de un metru și jumătate.

Traficul rutier și feroviar este întrerupt în mai multe regiuni.

În 29 de sate inundate în nord-estul țării, circa 200 de persoane au fost vaccinate împotriva febrei tifoide, în urma revărsării canalelor de scurgere.

SOCIETATE COMERCIALĂ ANGAJEAZĂ:

SECRETARĂ
Condiții: - studii medii (de preferință Liceul Economic)
- cunoștințe contabilitate primară
- experiență minim 2 ani în domeniu
- cunoștințe operare PC (Word, Excel)
- vârsta 20-26 ani

CONTABILĂ
Condiții: - experiență minim 5 ani în domeniu
- cunoștințe operare PC (Word, Excel, Fox Pro)
- vârsta maximă 32 ani
- referințe

Cererile se depun la sediul societății din Calea Aurel Vlaicu Bl. 9.
Informații tel. 210.545; 211.544.

SOCIETATE COMERCIALĂ ANGAJEAZĂ:

AGENȚI DE VÂNZĂRI Condiții: vârsta 22-28 ani
- experiență minim 2 ani în vânzări
- carnet de conducere categoria B

OPERATOR CALCULATOR Condiții:
Foarte bune cunoștințe de grafică PC
(Corel Draw, Adobe Photoshop)

PERSOANĂ PT. DEPARTAMENT VÂNZĂRI
Condiții: - prezență agreabilă, abilități de comunicare
- vârsta 20-25 ani

MUNCITORI PENTRU ATELIER DE PRODUCȚIE
Cererile se depun la sediul societății din Calea Aurel Vlaicu Bl. 9.
Informații tel. 210.545; 211.544.

EMOL WIENERBERGER

SISTEME DE ZIDARIE - POROTHERM

cărămida de bază a casei tale

TEL: 057 - 280179 / 280233

ADUNARE GENERALĂ

SC ARTERM SA ARAD

convoacă Adunarea Generală Extraordinară a Acționarilor în data de 8 iulie 1999, ora 13,00, la sediul societății din Arad, str. Unirii nr. 19, cu următoarea

Ordine de zi:

1. Act adițional la contractul de asociere
2. Alegerea Consiliului de Administrație
3. Numirea comisiei de selecție a administratorilor conform HG 364/10.05.1999
4. Diverse

Președintele Consiliului de Administrație
ing. DORU CÂMPAN

Societate comercială

ANGAJEAZĂ

- 1 șef autobază (ing. mecanic auto)
- 10 șoferi profesioniști
- 5 impiegați mișcare
- 3 automacaragiști cu atestat
- 5 paznici
- 2 femei de serviciu

Condiții minime de participare la test:
- vechime minimă în specialitate - 5 ani
- documente care să ateste calificarea
- cartea de muncă

Informații la telefon 057-284125.

(659293)

ECO E CU UN PAS ÎNAINTE

O ofertă foarte avantajoasă de leasing pentru toată gama de automobile OPEL!

Dobânda este de 1% pe lună aplicabilă la sold!

De acum, la Eco Motors perioada de leasing pentru automobilele Opel este de 2 ani! Oferta de finanțare e mai avantajoasă ca oricând: avansul este de 30% din valoarea contractuală, iar asigurarea Full CASCO este de 5%.

În plus, se asigură service specializat și piese de schimb, iar dacă perioada de service depășește 72 de ore se oferă un autoturism la schimb!

Eco Motors. Noi știm cât de utile vă sunt mașinile pe care vi le oferim.

OPEL

Eco Motors Company SRL
Arad, Calea Aurel Vlaicu, Bl. 9. Tel. 057/289331, Fax. 057/289332
Timișoara, str. Popa Șapcă nr. 2, Tel/Fax: 056/190603

S.C. RESCO S.A. Arad

- **Vinde** - mobilier comercial (mese, scaune, canapele plus, rafturi depo-zit) - dotări bucătării, cantine (obiecte inox)
- **En-gros** mărfuri alimentare - preț distribuitor prin depozitele:
  - Episcopiei 32
  - „Flora" - Micălaca
  - P-ța Romană
  - Complex „Stadion" - lângă autoservice UTA

Informații: tel. 281970, 281312
- str. Eminescu nr. 4

(5213865)

La cel mai mic tarif din Arad

TAXI GLOBAL

1950 lei/km

Tel: 945; 23.00.00

Angajez cu convenție de colaborare taximetriști cu mașini proprii echipate cu stații de emisie-recepție

ECOS IMPEX

Calea Aurel Vlaicu nr. 257 tel. 289740

VINDE EN GROS ȘI EN DETAIL LA PREȚURI DE DEPOZIT

■ BCA cărămizi ■ Cărămizi Phorotherm - Import Ungaria ■ Țiglă - glazurată - vopsită, natur ■ Țiglă Jamina - import ■ Oțel beton Ø 6; 8; 10, 12; ■ Folie acoperiș - import ■ Bolțari beton ■ Diferite materiale de construcții.

LA CANTITĂȚI MARI TRANSPORT GRATUIT PE RAZA MUNICIPIULUI

EXECUTĂ - Construcții civile, mansardări, șarpante, zugrăveli, montează parchet, gresie, faianță.

OFERTA SĂPTĂMÂNII

● OȚEL BETON 4950 lei/kg.

(570122)

S.C. „S.V. INTERNATIONAL" SRL

cu sediul în ARAD, Calea Timișorii nr. 45

dorește autorizație de mediu.

Eventualele contestații se depun la Agenția de Protecție a Mediului din ARAD, B-dul Dragalina nr. 16.

(5213923)

S.C. „SEMO" SRL

KNAUF GOLDBAND

caracteristici de glet și ipsos import Belgia, de cea mai bună calitate, la saci de 40 kg - preț 320.000 lei/sac inclusiv TVA.

EN GROS

Țiglă 3500 lei/buc

Ciment, var, cărămidă ș.a.

prin depozitul din str. Preparandiei, nr. 43, Telefon 284560.

(66827)

SC MODCONS SRL VĂ OFERĂ

OB 37 (toate dimensiunile) - 4.700 lei/kg

PC 52 (toate dimensiunile) - 4.900 lei/kg

Laminate - 4.900 - 5.200 lei/kg

prin depozitul din Arad, str. Poetului nr. 105, tel. 247800, zilnic între orele 8-16.

Prețurile conțin TVA-ul.

Căutați-ne! Nu veți regreta!

(5213857)

S.C. TOP SECURITY SERVICE SRL

Angajează personal pază

Informații: zilnic, între orele 9-11, la sediul din Piața Sârbească nr. 1 Arad

Tel: 281410; 281508.

Prețul te face să vorbești!

Motorola D520

69$*

Până la 30 iunie oferta CONNEX:
- conectare gratuită
- două luni de abonament gratuit.**
- valabilă și pentru CONNEX START cu abonament de numai 5 $(fără TVA).

Până la 30 iunie oferta QUASAR:
- te conectezi*** și primești pe loc un tricou MYX și un fier de călcat Philips.

QUASAR

dealer autorizat CONNEX

Arad - Piața Avram Iancu, nr.10, tel.057-211.822

* Fără TVA, în limita stocului disponibil si numai cu conectare la CONNEX.
** I si XIII-a lună si numai pentru serviciile vocale
*** Fără telefon Motorola D520.

S.C. BAZA ATELIERE ȘI TRANSPORT S.A.

ARAD, Str. Poetului nr.131/A, telefon 057/289700, 273242, 092/251580, 092/251579, fax 289830;

VINDE: HALA INDUSTRIALĂ 1200 mp

(investiție 1998) cu acces separat, teren aferent 3000 mp., cu utilități asigurate (energie electrică, energie termică, apă, gaz). Informații la telefon: 057/289700, 057/273242, interior 119, 092/251580, 092/251579.

(659238)

BANCA INTERNAȚIONALĂ A RELIGIILOR

SUCURSALA ARAD

Capital social integral vărsat: 200 miliarde lei
2900 Arad, România
Str. Eroul Necunoscut nr. 10
Tel. : 057/282233 * fax: 057/283022

Nr.Înreg.Reg.Com.: J02/529/1996
Nr.Reg.Bancar: RB-PYR-40-021/1999
Cod fiscal: 8657910

AGENȚIILE: Lipova, Sântana, Pâncota, Sebiș și Gurahonț

I. Pune la dispoziția populației în perioada **07.06 - 30.06.1999** o emisiune de **Certificate pentru** contul de **depozit în USD și DEM** cu următoarele dobânzi și scadențe:

Felul valutei	Valoare minimă	Scadența în zile 273 zile	365 zile	Multiplu față de valoarea minimă
USD	500	6,50%	6,70%	100
DEM	1.000	5,25%	5,50%	100

Operațiunile de depunere și de plăți (la scadență) nu se comisionează.
În cazul răscumpărării înainte de termen nu se va bonifica nici o dobândă și se va plăti un comision de 1%.
Dobânda se va calcula și vira trimestrial în contul curent.
II. Pentru depozitele pe o lună în sumă de cel puțin 2.000 USD și 4.000 DEM la persoane fizice se poate capitaliza dobânda în cazul în care nu se desființează depozitul.

(659161)

EST TRANS CONSTRUCT

Măsura economiei tale!

VINDE ȘI PREIA COMENZI

- ȚIGLE IMPORT UNGARIA JAMINA
  - KERINGO
  - CSARDAS
  - TANGO

Ofertă de sezon

- ȚIGLE SIGHIȘOARA MODEL PORTUGHEZ

PRODUSE PRIN TEHNOLOGIE EUROPEANĂ

Preț - 3.500 lei/buc. inclus T.V.A.

Arad - Calea Radnei, nr. 262 - Micalaca.

AVEȚI BURUIENI PROBLEMĂ ÎN CULTURA DE PORUMB?

AECTRA

VĂ OFERĂ SOLUȚIA:

TITUS

Cultura dumneavoastră de porumb a fost invadată de pir, mohor, costrei, adevărate buruieni problemă. Nu şi pentru specialiştii noştri. Ei vă oferă **tehnologiile AECTRA**, cele mai bune soluţii pentru culturi profitabile. Aveţi acum **TITUS** pentru culturile de porumb.

- Erbicidul postemergent ce vă permite să vedeţi ce trataţi, eliminând buruienile definitiv;
- Acţionează imediat după aplicare, distrugând complet buruienile de la primul pas;
- Cel mai profitabil erbicid comparativ cu erbicidele similare.

Acum e timpul să comandaţi erbicidul **TITUS** - prima şi ultima soluţie de la **AECTRA** pentru cultura de porumb.

Au fost vreodată buruieni aici? Categoric nu!

TITUS este marcă înregistrată DUPONT

CAUTĂ SEMNUL AECTRA

Sediul central: 01/ 312.27.89
Reprezentant local: GHEORGHE BENEA 094.657.710

Societatea comercială TEBA SA,

cu sediul în Arad, str. Patria nr. 14,

organizează licitație publică cu strigare, conform prevederilor O.U.G. nr. 88/1997 aprobat prin Legea nr. 44/1998 și N.M. privind privatizarea societăți comerciale și vânzarea de active aprobate prin H.G. nr. 55/1998, pentru vânzarea următoarelor active:

Denumire activ	Obiect de activitate	Adresa	Preț pornire, fără TVA (mii lei)
Filatura bumbac	conservare	Patria 14	4.100.000
Magazii finite	producție	Patria 14	3.200.000
Cantina	producție	Patria 14	1.950.000
Club muncitoresc	producție	M. Scaevola 2-4	2.300.000
Sectorul II Progresul	conservare	Hunedoarei 65	1.500.000

La prețul de adjudecare se adaugă TVA suportată de către cumpărător.

Licitația va avea loc în data de 14 iulie 1999, ora 10, la sediul SC „TEBA" SA Arad.

În caz de neadjudecare la prima ședință, se va organiza cea de a doua ședință de licitație pe data de 20 iulie 1999, ora 10.

Dosarele de prezentare a activelor pot fi procurate zilnic contra sumei de 1.000.000 lei, de la sediul SC TEBA SA, începând cu 25.06.1999, între orele 8,00-15,00.

Relații privind activele ce urmează a fi vândute se pot obține la dl. director adj. ing. Eugen Hatcu, tel. 057-280343 int. 13, 16 și 18.

Pentru participarea la licitație, ofertanții vor depune la sediul societății până în ziua licitației, ora 10,00, documentele prevăzute de către legislația în vigoare, precum și dovada achitării contravalorii dosarului de prezentare.

Participanții vor depune la casieria societății sau în contul nr. 2511x2502688 deschis la West Bank Arad, taxa de participare de 1.000.000 lei și vor face dovada consemnării la dispoziția societății comerciale vânzătoare a garanției de 3% din prețul de pornire a licitației.

Valoarea terenului aferent activului este inclusă în prețul de pornire a licitației.

(659300)

ANUNȚ

Primăria Municipiului Arad, cu sediul în Arad, Bd. Revoluției nr. 75, organizează licitație publică deschisă fără preselecție pentru lucrarea de refacere a protecției anticorozive a tablierului metalic al Podului rutier peste râul Mureș din Arad, cartierul Micălaca.

Condițiile de participare sunt precizate în Caietul de Sarcini care poate fi procurat de la sediul Primăriei Arad cam. 8 (luni - miercuri - vineri 8,00 - 12,00; marți - joi 8,00 - 12,00 și 15,00 - 17,00) contra cost.

Date suplimentare se pot primi la telefoanele 057/255818 și 057/281850 int. 105; persoana de contact este ing. Răzvan Popa, inspector de specialitate din cadrul Serviciului de Administrare a Domeniului Public și Privat.

Ofertele vor fi depuse la sediul Primăriei Municipiului Arad, Bd. Revoluției nr. 75, cam. 8, până în data de 09.07.1999, ora 12,00.

Președintele Comisiei de Licitație
Viceprimar
arh. **Ioan Darida**

LICITAȚIE

În ziua de 29 iunie 1999, orele 10, va avea loc la Judecătoria Arad licitație pentru vânzarea unui imobil din Pecica nr. 461, proprietatea garantului Farcaș Ioan, pentru debitorul Rostas Traian, dosar execuțional 11567/1998.

Prețul de strigare este de 30.000.000 lei.

(659302)

OPEL ECO MOTORS

Vedeți diferența?

Poate că nu. Dar s-ar putea să o simțiți mai târziu, dacă nu alegeți cea mai bună soluție pentru Opelul dvs.

ECO MOTORS asigură service Opel specializat, la standarde vestice.
ECO MOTORS oferă piese de schimb originale pentru toate modelele Opel.
ECO MOTORS folosește tehnologia de vopsire STANDOX, în cabină specială de uscare.
Iar profesioniștii de la ECO MOTORS sunt instruiți periodic la centrele General Motors din Europa.

Service Opel specializat și piese originale:
Optim pentru Opelul dvs.

ARAD
Calea Aurel Vlaicu, Bl.5
Tel. 057/28.93.31,
Fax. 057/28.93.32

Zimand Cuz nr. 1/B
Tel. 057/21.71.74

FIRMĂ PRIVATĂ

Angajează:

• VÂNZĂTORI POMPE ȘI MAGAZIN la stație de distribuție carburanți (bărbați și femei)

Condiții: - vârsta 25-35 ani, posesor mijloc transport

- liceu cu bacalaureat
- garanții materiale, imobile, pentru ipotecare
- referințe de la ultimul loc de muncă
- curiculum vitae cu fotografie C.P. 3-102 Arad, până la 30.06.'99.

(5213918)

JUDECĂTORIA LIPOVA

Dosar execuțional nr. 169/1998

În data de 30.06.1999, ora 10,00, la sediul S.C. „COMFRUCT" S.A. LIPOVA, str. Lugojului nr. 6, se vor vinde budane, rachiu, utilaje - vizibile la sectorul carmangerie, sucuri și distilărie.

Lista bunurilor, prețurile și condițiile de licitație se pot consulta la Judecătoria Lipova - biroul executor judecătoresc Oprea Dan - luna și vinerea, precum și la Banca Agricolă S.A. Arad, Serviciul Juridic.

(5213924)

Primăria orașului Lipova

organizează în data de 8 iulie, orele 12,00, la sediul său din strada N. Bălcescu 26, licitație publică deschisă în vederea concesionării a patru terenuri intravilane pentru amenajarea unei piețe industriale.

În cazul neprezentării ofertanților, licitația se va relua în fiecare dată de 8 a lunilor următoare, până la adjudecarea ofertei.

Informații suplimentare se pot obține la sediul primăriei Lipova sau la tel. 561155, 561133.

(Ag. Lipova)

Spitalul Clinic Județean Arad

organizează în data de 1 iulie 1999, ora 9,00, concurs pentru ocuparea postului de JURIST.

Informații la biroul personal al spitalului. Tel. 252666, int. 277.

(659301)

ANIVERSĂRI

Pentru
RAUL TELEK
cu ocazia împlinirii a 14 ani, „LA MULȚI ANI!" și o viață senină ocrotită de dragostea părinților și a noastră. NAȘII. (16492)

VÂNZĂRI APARTAMENTE O CAMERĂ

Vând garsonieră, zonă centrală, Aleea Agnita, et. III, 7.000 DM. Telefon 235784, 094/ 592.290. (16203)

Vând apartament 1 cameră, zona Tic-Tac, preț negociabil. Telefon 243509. (15832)

Vând garsonieră confort I, aranjată, zona 300, preț 11.500 DM. Telefon 271385. (16066)

Vând garsonieră confort II, Fortuna. Telefon 094.266.220. (16240)

Vând urgent garsonieră. Telefon 094.787.523 sau 270020. (16372)

Vând garsonieră confort I, Micălaca, îmbunătățită, preț 8.500 DM, negociabil. Informații telefon 260529. (16538)

Vând garsonieră confort I, cameră, bucătărie, baie cu vană, balcon, et. I, zona Confecții, preț 8.900 DM. Telefon 272957. (16540)

Vând garsonieră îmbunătățită,. ocupabilă. 7.500 DM, Micălaca. Telefon 259471. (16579)

Vând garsonieră, Alfa, bl. 11, et. II, balcon închis. Telefon 268012. (16630)

VÂNZĂRI APARTAMENTE DOUĂ CAMERE

Vând apartament 2 camere, zona Miorița, et. III, 15.500 DM. negociabil. Telefon 235784; 094.592.290. (16203)

Vând apartament 2 camere, decomandate, îmbunătățiri, zona 300, Micălaca. Telefon 267293. (16169)

Vând apartament 2 camere, central, preț avantajos. Telefon 270884. (15954)

Ocazie! Vând apartament 2 camere, Vlaicu, etaj bun, îmbunătățit, preț 11.000 DM. Telefon 270856. (16249)

Vând apartament 2 camere decomendate, et. II, parchet, gresie, 2 balcoane închise, îmbunătățit, Aradul Nou, 16.000 DM. Telefon 278470. (16399)

Vând apartament 2 camere, îmbunătățit, str. Imașului nr. 1, bl. 1, et. III, ap. 15, Micălaca. Telefon 259609. (16313)

Vând apartament 2 camere, str. Spitalului. Telefon 230732. (16328)

Vând 2 apartamente central, multiple îmbunătățiri. Telefon 231036 sau 236497, după ora 16. (16451)

Vând urgent apartament 2 camere, parter, în stația de tramvai, Alfa. Telefon 277458. (16415)

Vând urgent apartament 2 camere, decomandate, Banu Mărăcine, et. II. Informații telefon 092.245.496. (16505)

Vând apartament 2 camere, preț negociabil. Telefon 255133. (15636)

Vând apartament 2 camere, decomandate, bucătărie mare, parchet, faianță. Telefon 270872. (13710)

Vând apartament 2 camere, decomandate, Calea Romanilor. Telefon 462404, seara. (16216)

Vând apartament 2 camere, Micălaca, bl. 504, parter. Informații telefon 264562 și 561768. (3629461)

Vând apartament 2 camere, confort II, zona Vlaicu, preț 10.000 DM. Telefon 282654. (16303)

Vând urgent apartament 2 camere, Fortuna, preț 10.500 DM. Telefon 242960. (16374)

Vând apartament 2 camere, decomandate, hol mare, bl. Y8B, sc. B, et. VIII. Telefon 245054. (16450)

Vând apartament 2 camere, confort I, cu garaj, zona Vlaicu. Telefon 245442. (16495)

Vând apartament 2 camere, zona Vlaicu, 12.000 DM, negociabil. Telefon 237727. (16502)

Vând apartament Vlaicu, 2 camere, îmbunătățit, et. II, 13.000 DM. Telefon 221402, 094 604 025. (16511)

Vând apartament 2 camere, îmbunătățit, Alfa, et. II, 15.500 DM, garaj. Telefon 258633. (16351)

Vând apartament 2 camere, parter, decomandat, amenajări, garaj, zona Alfa, 15.000 DM, negociabil. Telefon 220820. (16534)

Vând urgent apartament 2 camere, Alfa. Telefon 092 515 508. (16544)

Vând apartament 2 camere, bl. 349, ap. 12, et. II, Micălaca. Telefon 264868. (16560)

Vând (închiriez) apartament 2 camere, nemobilat, Micălaca, et. IV. Telefon 256287. (16563)

Vând apartament două camere, Vlaicu, bl. Z.28, sc. C, 20.000 DM. Telefon 211476. (16653)

VÂNZĂRI APARTAMENTE TREI CAMERE

Vând urgent apartament 3 camere, decomandat, Micălaca, 16.500 DM negociabil. Telefon 235784; 094.592.290. (16203)

Vând apartament 3 camere, zona centrală, preț rezonabil. Telefon 270884. (15954)

Vând apartament 3 camere, Samantha, urcător. Telefon 531594. (16153)

Vând apartament 3 camere, parter, str. T. Vladimirescu. Telefon 270884. (15954)

Vând convenabil apartament 3 camere, decomandat, et. I. Telefon 262575. (16384)

Vând apartament 3 camere, Podgoria, urgent. Telefon 222933. (16465)

Vând apartament 3 camere, la casă, cu gaz, grădină. Telefon 248535. (16290)

Vând apartament 3 camere, Samantham, tot confortul, Polivalentă. Informații telefon 094 693 497, 092 203 156. (16405)

Vând apartament 3 camere, parchetat, faianțat, gresiat, balcon închis, ușă schimbată, garaj autorizat, Alfa. Telefon 258288. (16487)

Vând apartament 3 camere, parter, îmbunătățit, balcon închis, scurgere separată, Vlaicu, 83 mp, preț 16.000 DM, negociabil. Telefon 248485, orele 16-20. (16473)

Vând apartament 3 camere, et. IV, Piața Mihai Viteazul. Telefon 285063. (16474)

Vând apartament 3 camere, total modificat stil occidental, superîmbunătățit. Telefon 289706. (16548)

Ocazie! 14.500 DM, apartament 3 camere, decomandat, etaj intermediar. Telefon 210555, 210255. (16575)

Vând apartament 3 camere, Micălaca, îmbunătățit, parter înalt, 17.500 DM, negociabil. Telefon 092 294 842. (16577)

Vând apartament 3 camere, Lipova, str. P. Maior nr. 3, et. II. Telefon 562387. (16587)

VÂNZĂRI APARTAMENTE PATRU-CINCI CAMERE

Vând 2 apartamente 4-5 camere, zonele Vlaicu, Z-uri și Micălaca zona 500; 25.000 DM; 27.000 DM negociabil. Telefon 235784; 094.592.290. (16201)

Vând apartament 4 camere în orașul Lipova, stil occidental, geamuri, uși, balcon termopan, preț 15.000 DM, negociabil, ocazie. Telefon 277722 sau 094.228.120. (16211)

Vând apartament 4 camere, ultracentral, (asociație) garaj, privatizare. Telefon 057-280656. (15814)

Vând (schimb) apartament 4 camere, Micălaca 500, et. III, 25.000 DM. Telefon 264060. (16202)

Vând apartament deosebit, 5 camere, Micălaca, zona Miorița. Telefon 094.661.712. (16198)

Vând apartament 4 camere, confort I, cu garaj, zona Piața Sporturilor. Telefon 253326. (13710)

Vând (schimb) apartament 5 camere, parter, excelent privatizare. Telefon 262730. (15734)

Vând apartament 4 camere, garaj, Miorița, 27.000 DM, negociabil. Telefon 262961. (16009)

Vând urgent apartament 4 camere, zonă centrală, gaz. Telefon 237371. (16523)

Ocazie! 13.500 DM! Apartament 4 camere, multiple îmbunătățiri. et. I. Telefon 210555, 210255. (16575)

Vând apartament central, 220 mp, necompartimentat, deosebit. Telefon 094 604 066. (16571)

Vând apartament 4 camere, et. III, zonă bună, negociabil. Telefon 267101. (16597)

VÂNZĂRI CASE

Vând VILĂ, construcție nouă, 2 etaje, 2 apartamente, confort deosebit, TOATE FACILITĂȚILE. Telefon 285485, 278927. (16243)

Vând casă cărămidă, zonă bună spațioasă, toate utilitățile, grădină, preț avantajos. Telefon 235784; 094.592.290. (16203)

Vând urgent casă în Galșa. Informații telefon 466723. (16527)

Vând casă, Aradul Nou, 3 camere, anexe, grădină mică, 21.000 DM, negociabil. Telefon 094 246 768. (15655)

Vând casă Vladimirescu central, 4 camere, tot confortul. Telefon 255981; 092.284.409. (16028)

Vând urgent casă 2 camere, dependințe, grădină, în Micălaca, negociabil. Telefon 275036. (16204)

Vând vilă ridicată, în roșu, construcție nouă, Subcetate, str. Diogene nr. 1A, preț avantajos. Telefon 258771, 094 534 726. (16295)

Vând casă nouă, suprafața construită 140 mp, apă, canal propriu, încălzire centrală pe gaz, garaj, cartier Subcetate. Informații telefon 280704, 092 778 625 după ora 19. (16301)

Urgent! Vând casă cărămidă 3 camere, preț redus, Pîrneava. Telefon 251092. (16390)

Vând casă în localitatea Munar, județul Arad, cu căsuță de vară în curte, grădină mare (3.000 mp). Relații la nr. 126, Munar. Telefon 057/264503. (16396)

Vând casă cu 3 camere, încălzire centrală proprie cu gaz, pivniță. Telefon 283190. (16359)

Vând casă cu grădină în Cuvin 2400 mp, anexe, ocupabilă imediat, preț negociabil. Telefon 057/265390, 092.251.535. (16293)

Vând casă (construită 1994), anexe, grădină, 15.000 DM. Localitatea Covăsânț, nr. 738. (15932)

Vând în Vărădia intravilan 1,22 ha cu 2 case și anexe gospodărești. Informații telefon 058 - 811589, seara. (15079)

Vând casă cu etaj, în roșu, locuibilă, comuna Fântânele, nr. 26. Telefon 456180. (16000)

Vând casă 8 dormitoare, 6 băi, 3 bucătării, 4 livinguri, balcoane, 2 garaje, etc, la cheie, zona Miorița, 280.000 DM negociabil. Telefon 092.292.559. (15663)

Vând casă Piața Soarelui, 1.000 mp, 6 camere, cu gaz, apă, 2 spații comerciale. Telefon 092.292.559. (15663)

Vând casă mare, grădină 1400 mp, garaj, 80.000 DM. Telefon 238031. (16078)

Vând casă mare, 5 camere, gaz, grădină, zona UTA, str. Bucegi nr. 12. Telefon 248535. (16290)

Vând (schimb) casă, tot confortul, Pârneava, accept variante. Telefon 250754. (16408)

Casă de vânzare, localitatea Galșa nr. 121, 3 camere și anexe, grădină mare. Informații la nr. 407. (16472)

Vând casă cu grădină mare, localitatea Sânmartin nr. 497, preț 8.500 DM. Telefon 536768. (16478)

Vând casă mare, bună pentru privatizare, ultracentral și casă odihnă bună și pentru protocol la Insula Mureș. Telefon 279671. (16484)

Vând casă mare, central, localitatea Păuliș. Vând casă localitatea Bârzava. Telefon 211628, 241994. (16497)

Vând casă mare, construcție 93, zona Bujac. Informații telefon 273457, după ora 18. (16497)

Vând casă pe Valea Cladovei. Informații localitatea Ghioroc, str. Horia nr. 462. (16178)

Vând casă mare, la Iratoș nr. 83. Informații telefon 249576. (16549)

Vând casă Chișineu Criș, str. Crișana nr. 24. Telefon 520288. (5212400)

Vând casă cu etaj, în Măderat nr. 69, în roșu. (3714944)

Vând urgent casă 4 camere, bucătărie, sufragerie, baie, pivniță, singur în curte, preț negociabil. 15.000 DM. Telefon 094 159 728. (16576)

VÂNZĂRI TERENURI

Vând TEREN 500 mp, str. Lăcrimioarelor nr. 24/A. Telefon 243328, 092.457.280. (16652)

Vând urgent teren Grădiște, 500 mp. Telefon 253575, 253366, 262400. (16343)

Vând 1.500 mp teren în Grădiște, zona vilelor. Telefon 092.275.276. (16171)

Vând teren pentru construcții case, cabane, vilă, în suprafață de 1.480 mp, în Moneasa. Telefon 439239. (3629406)

Vând loc casă în Grădiște. Telefon 276877. (16201)

Vând loc de casă zona Aurel Vlaicu, aprox. 600 mp. Telefon 249997. (16389)

Vând teren arabil, 1,41 ha, localitatea Horia nr. 438, după ora 17. (16488)

Vând grădină mică, șoseaua principală Sânleani, front stradal 20 m, apă, gaz. Telefon 092 355 941. (61591)

VÂNZĂRI AUTO

Vând FIAT UNO, an fabricație 1986, preț 3.200 DM negociabil. Telefon 281802, orele 8-14 sau 094.606.530.

Vând Dacii noi, 0 km. Telefon 094.157.830; 246423. (14484)

Vând cârlige remorcare omologate și remorci dublu ax, noi, cu prelate TIR. Telefon 059-372528 sau 092 430 499. (15347)

Vând convenabil Dacia 0 km, orice model. Telefon 094/ 391.896; 421145. (15919)

Vând DACII 0 km și pe societate. Telefon 272028, 059-125337, 094 144 278.

Vând mașină Volkswagen LT 50, an 1991, înmatriculată. Telefon 531576. (16154)

Vând Opel Kadett 1,3 GSI, 1986, 4.500 DM. Telefon 057-280656; 057/234069. (15814)

Vând Ford Sierra 1,8 Turbo Diesel, 1991 sau schimb cu VW Passat Combi Diesel. Telefon 276565. (16356)

Vând Dacia 1310, 87, 2.300 DM, negociabil. Telefon 223756. (16316)

Vând Volvo 440 1,8i, an 1994, înmatriculat, original 65.000 km, preț 12.400 DM. Telefon 094 592 275 sau 270688. (16330)

Vând Dacia 0 km, culoare albă. Telefon 094.709.044, 259735, preț 5750 DM. (16383)

Vând combină Claas Compact 25, motor Perkins, nou, masa 2 m, stare perfectă de funcționare. Telefon 420903, 222877. (3629408)

Vând Glorie C.12, stare de funcționare perfectă, se poate vedea în sat Nădălbești nr. 59. Telefon 421215. (3629407)

Vând Opel Vectra 2000i, 1990, consum 6,2 litri. Telefon 092.534.616. (16345)

Vând Oltcit 11 R, 1980, motor francez Citroen numere noi. Telefon 468673, Pecica. (16360)

Vând Dacia papuc, noiembrie 1997, stare excepțională. Telefon 094.784.228. (5215815)

Vând Dacia 1310, 1988, stare bună, 2.600 DM, negociabil. Telefon 274997. (16443)

Vând Dacia papuc, 1992, izotermă, 4.000 DM. Telefon 094.897.699, 284767. (16429)

Vând Dacia 1310, an fabricație 1990, preț negociabil. Telefon 266939. (16413)

Vând autoutilitară Renault 3,5 tone Diesel. Telefon 094/ 555.228. (3629603)

Vând (dezmembrez) WV Golf II GTI, an fabricație 1987, stare impecabilă. Telefon 245633. (16468)

Vând Renault 14, an fabricație 1983, stare excepțională, înmatriculat. Telefon 092. 260.963.

Vând Opel Vectra 90, 4x4, tracțiune integrală, ABS, servo direcție, închidere centralizată, motor 2.000, injecție, catalizator, înmatriculat persoană fizică. Telefon 094.207.211. (3629463)

Vând urgent Ford Scorpio, 1991, injecție, stare excepțională. Informații telefon 092.245.496. (16505)

Vând convenabil (schimb) DACIA CAMIONETĂ, carosată, dotări suplimentare. Telefon 094 253 142. (16337)

Vând urgent Dacia Break, 1988 și Subaru minibus. Telefon 252046. (16227)

Vând camion Bucegi cu motor tractor, persoană fizică. Telefon 469142. (5213513)

Vând urgent Dacia nouă, 0 km, vizibilă str. M. Eminescu nr. 54. Telefon 092.203.237. (15643)

Vând Nissan Sunny 1700 Diesel, 4 uși, an 1988, prin dezmembrare. Telefon 094/ 286.131. (15802)

Vând microbuz Ford Tranzit, pentru transport persoane și marfă, înscris, CIV. Telefon 092 758 964. (16057)

Vând Audi 100, benzină, neînmatriculat, stare excepțională, 1.600 DM. Telefon 461520. (16418)

Vând Fiat 127, an 1985, înmatriculat, stare bună. Telefon 223603. (16425)

Vând talon Dacia 1300, 400 DM. Telefon 220151. (16453)

Vând mașină semănat păioase, germană, cu 17 rânduri, stare bună, localitatea Șepreuș nr. 538, familia Vidican, telefon 161. (16493)

Vând Ford Tranzit D, an 88, impecabil,. preț negociabil. Telefon 217006. (16496)

Vând Dacia 1310, 1986, stare perfectă. Telefon 279864. (16498)

Vând Suzuki Vitara 4x4, model '98, 2.0 TD Intercooler, preț 25.000 DM, negociabil. Informații telefon 211999, 092 463 686. (16506)

Vând tractor U650, înmatriculat, an fabricație 1995, preț 10.000 DM. Telefon 104, localitatea Secusigiu nr. 230. (16510)

Vând Dacia 1310, an fabricație 1986, stare bună. Telefon 237901. (16520)

Vând Dacia 1310 TLX 1991, culoare crem, stare bună, 2.900 DM. Telefon 231007. (16539)

Vând urgent Renault Clio, 1,9 Diesel, înscris, an 1993 și Toyota. neînscrisă, an 1984. Telefon 092 515 508. (16544)

Vând autoutilitară MAN, an 1989, înscris, dubă+ cabină de dormit, 6,5 to, 33 mc. Telefon 092 515 508. (16545)

Vând OPEL KADETT înmatriculat, stare excepțională, motor + alte piese schimb rezervă, 2.200 DM. Telefon 210366, 094 245 572.

Vând Volkswagen Passat 1,9 Diesel, an 1992, înmatriculat p.f., alb 4 uși, funcționare super, 11.900 DM. Telefon 272957. (16540)

Vând Jaguar XJS Coupe, 1986 model, interior piele, aer condiționat, preț 13.000 DM, negociabil. Telefon 253852, 092 349 945. (16564)

Vând (schimb + diferență) Talbot Diesel în stare bună. Telefon 461289. (16559)

Vând autoturism Daihatsu 1.000, consum 5 lt/ 100 km. Telefon 263892. (16556)

Vând Renault 21 Medalion, 1988, impecabil, înscris persoană fizică. Telefon 230292, 094 584 703. (16582)

Vând urgent Renault Safrane, model 93, Euro 2, toate opțiunile, nerulat în țară, 11.000 DM, negociabil. Telefon 094 159 728. (16576)

Vând autocare MAN, înmatriculate și neînmatriculate + diferite piese pentru MAN, accept variante. Telefon 094 847 948. (16589)

Vând autoturism Tico SL, 1997. Informații telefon 268229, 092 343 784. (16594)

Vând motor chinezesc 15 CP, disc, plug, TM - 12 CP tracțiune mecanică, tăiat lemne. Localitatea Zăbrani nr. 489, telefon 246A. (16592)

Vând urgent Dacia 1310TX, an 85, preț acceptabil. Telefon 231759, 094 855 806. (16610)

VÂNZĂRI ELECTRO

Vindem o mare gamă de TELEVIZOARE COLOR (100 modele); prețuri convenabile. Telefon 211213; 094.161.486. (16087)

Vând mașină spălat Wirlpool, AMG-650, model 99, sigilată, garanție, preț 5.200.000 lei. Telefon 237123. (16389)

Vând microunde Daewoo, model 99, nou, sigilat, garanție, preț 1.800.000 lei. Telefon 237123. (16389)

Vând casetofon auto Panasonic, model 99, sigilat, garanție, preț 1.700.000 lei. Telefon 237123. (16389)

Vând video Phillips, 4 capete, model 99, sigilat, garanție, preț 400 DM. Telefon 237123. (16389)

Vând ieftin INSTALAȚII SATELIT, BOXE 50 W. Telefon Arad 237471; Ineu 511485. (15200)

Vând TV color Phillips, Grundig, Telefunken, stereo, teletext, telecomandă, negociabil. Telefon 264004. (16321)

Vând amplificatoare audio, deck-uri și video-uri, prețuri mici. Telefon 211491. (16339)

Vând cu garanție televizoare color, prețuri convenabile. Telefon 277260. (16351)

Vând Laptop Siemens Nixdorf, monocrom, 4MB RAM, 120 MB HDD, 450 DM. Telefon 094/ 641.225. (16376)

Vindem LĂZI FRIGORIFICE, CONGELATOARE, VITRINE, COMPRESOARE 5.000 W, garanție un an. Telefon 281384, orele 8-18. (14882)

Vând frigider, congelator, combină frig, mașină spălat automată, ladă frig, uscător rufe. Telefon 220926. (16281)

Vând în Lipova, televizoare color marca Nei, antene terestre pentru PRO TV și Antena I, produse electrice și electrocasnice, toate noi, garanție între 1-5 ani. Telefon 561426. (5214338)

Vând aparat înghețată 2 brațe, 1.200 DM. Telefon 274033, 092 895 522. (16518)

Vând un frigider, și un congelator Privileg. Telefon 223603. (16425)

Vând TV color, carcasă plastic, text, diagonală mare și mică, la preț bun. Telefon 259353. (16586)

VÂNZĂRI DIVERSE

Vând FIER BETON 4350 lei/kg; BCA-570.000 lei/mc, str. Independenței nr. 7, Bujac. Telefon 273785; 092.457.280. (16652)

Vând PLASĂ GARD zincată, orice dimensiuni, PLASĂ RABITZ și CUIE CONSTRUCȚII, str. Vrabiei nr. 4. Telefon 289997, 275701, 094.558.552. (10939)

Vând: UȘI, FERESTRE, PAL, PLACAJ, PFL, LAMBRIURI, DUȘUMELE, PLASĂ RABITZ, CUIE, FIER BETON, ȚEVI, PROFILE TERACOTE, VOPSELE, BCA, ȚIGLĂ, VAR 22.500 lei/ sac; CIMENT 45.500 lei/ sac; MEMBRANE BITUMINOASE, VATĂ MINERALĂ; str. Pădurii, nr. 69, orele 8-17. Telefon 211272. (16072)

Vindem avantajos TV, combine și lăzi frigorifice, frigidere, mașini de spălat, videouri, receptoare satelit, biciclete, anvelope auto, diverse dimensiuni. Arad, telefon 563027. (14103)

Vând BOLȚARI, 4 modele; PAVELE, BORDURI, etc. Telefon 245689. (14805)

Vând EUROBOLȚARI TERMOIZOLANȚI 300x250x200, cu garanție, 3.600 lei/bucata; 1 mc - 240.000 lei. Telefon 281491; 092.381.750. (15882)

Vând ouă prepeliță, cu instrucțiuni. Telefon 289966, 248064. (16289)

(Continuare în pagina 15)

(Urmare din pagina 14)

Vând scânduri construcții. Telefon 092.534.616. (16345)

Vând aparate cafea bar Saeco, accesorii biliard, piese schimb, jocuri electronice, închiriez jocuri distractive, biliarde, aparate cafea. Telefon 057/270850, 094.635.132. (16357)

Oferta excepțională! Vindem pui vii de carne, peste 1 kg, cu numai 17.000 lei/kg, de la ferma situată pe șoseaua Arad-Pecica, după Hanul de la Răscruce. Telefon 233980, 092.343.030. (16432)

Vând 2 cai negri, localitatea Apateu nr. 550, familia Vale. (3629604)

Vând convenabil: aragaz, mașini de spălat automate, combine frigorifice, boiler electric, uscător rufe. Telefon 279582; 279674. (14069)

Vând aparat înghețată 1 brat, conservator înghețată, expresso cafea 3 brațe, 1 biliard. Telefon 092 758 964. (16057)

Vând convenabil: CAZAN ȚUICĂ, 100 lt; MOTOARE TRIFAZICE, VANĂ. Telefon 094 253 142. (16337)

Vând dormitor de nuc, dulapuri, cuptor electric, colecție de timbre, geam cu 2 canate. Telefon 248535. (16290)

Vând: ȚIGLE, 2.500 lei/ buc; COAME, BOLȚARI, Galșa, Drumul Gării nr. 754. Telefon 531324. (16494)

Vând dormitor negru, nou; canapea plus extensibilă, nouă; o masă Bidermayer cu 6 scaune plus. Telefon 223603. (16425)

Vindem bitum, la jumătate de preț, str. Andrei Șaguna nr. 228. Telefon 220151. (16452)

Vând abricht cu grosime și banzic, în localitatea Sânleani nr. 341/A. (16475)

Vând mobilă bucătărie, sufragerie, hol, frigider, aragaz. Telefon 279864. (16498)

Vând mobilă combinată, aragaz, televizor alb-negru, mașină spălat cu încălzitor, haine pat noi, boiler, cazan cu foc, vană fontă, mobilă bucătărie vopsită, scaune vară, canapea extensibilă nouă, comodă televizor, recamier o persoană. Telefon 222225. (16504)

Vând urgent Dacia 1300 cu CIV, numere noi, preț 1.700 DM și două fotolii neextensibile. Telefon 263268. (16516)

Vând miei, preț acceptabil. Informații localitatea Frumușeni nr. 150. (16405)

Vând garaj autorizat, din tablă, Vlaicu, zona Z. Telefon 289966, 248064. (16289)

Vând curele pentru combină Forstchritt, 512-514, localitatea Zerind nr. 391, telefon 137. (5213388)

Vând tejghea tâmplărie, stare bună. Telefon 236781. (16368)

Vând mașină spălat Automatic 16, aspirator Panasonic, aragaz, toate impecabile, ieftin. Telefon 243977, orele 9-18. (16517)

Vând urgent casă de bani austriacă. Telefon 469080. (16550)

Vând cort 4 persoane, frigider Arctic. Telefon 235062.

CUMPĂRĂRI TERENURI, IMOBILIARE

Cumpăr urgent apartament 1-2 camere; prefer centru, Micălaca; Vlaicu; la preț rezonabil. Telefon 235784; 094.592.290. (16203)

Cumpăr urgent apartament o cameră sau garsonieră confort I, centru, Vlaicu, Micălaca. Telefon 270872. (13710)

CUMPĂRĂRI AUTO

Cumpăr parbriz Renault Fuego. Telefon 092 355 941. (16591)

CUMPĂRĂRI ELECTRO

Cumpăr casă de marcat obișnuită. Telefon 273944 sau 270127. (16340)

CUMPĂRĂRI DIVERSE

Cumpăr berbeci adulți, plata pe loc. Telefon 094 552 162. (15853)

Cumpăr GRÂU panificație, cantități mari, plata pe loc. Telefon 276477. (16256)

CERERI ȘI OFERTE DE SERVICII

SOCIETATE COMERCIALĂ angajează BARMANĂ-OSPĂTARĂ. Telefon 256835. (16447)

SOCOM PIELARUL Arad, angajează CONFECȚIONERE fețe încălțăminte calificate (mașiniste, la masă, la mașină de subțiat marginea pielii). Informații telefon 236116 sau sediul societății, str. Ghiba Birta nr. 16. (16483)

Societate comercială CONFECȚII CĂMĂȘI, angajează CONFECȚIONERE calificate; MECANIC mașini Pfaff, salariu sigur - avantajos (incinta Tehnometalica). Telefon 253062; 094.793.002. (15322)

Căutăm fete tinere, DANSATOARE, cunoscătoare limba maghiară, pentru AUSTRIA și UNGARIA. CAZARE, DRUM ASIGURAT. Telefon 0036302049120; 0036/30 987 2921. (16252)

FIRMĂ GERMANĂ caută INFORMATICIENI cu pregătire superioară, cunoscători ai limbii germane sau engleze, dispuși să lucreze în Germania. Informații Germania, telefon 06021410151. (16481)

Angajez AGENT DISTRIBUITOR, posesor C, E, studii medii, vechime 2 ani, vârsta maximă 25 ani. Telefon 272071. (16509)

SC „ARCHIMINA" SRL angajează VÂNZĂTOR (absolvent liceu economic, stagiul militar satisfăcut, permis conducere). Informații telefon 285200. (16528)

Angajăm MANIPULANT MARFĂ (băiat 18-25 ani) pentru gheretă Piața Soarelui. Telefon 092 337 939, 092 295 354. (16524)

SOCIETATE COMERCIALĂ angajează VÂNZĂTOR cu experiență și AGENȚI IMOBILIARI. Informații telefon 257463. (16536)

Angajăm INGINER CONFECȚII ÎMBRĂCĂMINTE, CONFECȚIONERE, MAISTRU, salarizare avantajoasă. Telefon 250921. (16578)

Angajăm AGENȚI COMERCIALI (cu sau fără experiență), câștiguri substanțiale, vârsta 16-30 ani. Telefon 211502. (16571)

Angajăm OPERATOR CARNETE MUNCĂ și AGENȚI MARKETING pentru vânzare, dezvoltare a pieței. Telefon 253868, 289053. (16574)

DRESS COMPANY, firmă de confecții îmbrăcăminte, cu sediul în Arad, str. Cocorilor nr. 24/A, angajează: MECANIC, MUNCITOARE și PERSONAL pentru muncă de birou. Informații de luni până vineri, la telefon 289458 sau la sediul firmei, între orele 7-15.30. (16590)

FIRMĂ ITALIANĂ CONFECȚII TEXTILE angajează ȘEF DE SECȚIE, preferabil cunoscător de limbă italiană (salarizare adecvată experienței) și CONFECȚIONERE. Telefon 256935. (16608)

ASOCIAȚIA LOCATARILOR din Piața Spitalului bl. 1B, angajează PORTAR. Se cere curiculum vitae, cazier și referințe. Relații telefon 252078, 259404, după ora 20.

GARANTAT 10.000-15.000 DM, la reântoarcere din GERMANIA, după 23 luni! DOMN de AFACERI, GERMAN, caută prietenă 18-30 ani, care să AJUTE la LUCRU în GERMANIA, vorbitoare engleză/germană. Telefon 462906. (16649)

PRESTĂRI SERVICII

Firmă, execut: ZIDĂRII, TENCUIELI, ZUGRĂVELI, FAIANȚĂRI, GRESIERI, RENOVĂRI. Telefon 562936. (16060)

Execut CONSTRUCȚII diverse, fațade, tencuieli, hidroizolații și contra igrasii. Telefon 272695.

„ALFATRANS" transportă marfă 7 tone ARAD spre BUCUREȘTI, taxare singur sens. Telefon 258073; 092/ 581.729. (16212)

NOU!!! „SERGIU GIANINA" execută la comandă: TÂMPLĂRIE aluminiu și PVC; import. Telefon 092.292.559. (15663)

ATELIER REPARAȚII: frigidere, lăzi și congelatoare, cu garanție și transport gratuit. Telefon 092 417 397. (16501)

FIRMĂ AUTORIZATĂ execută lucrări construcții case, vile, tencuieli, zugrăvit, faianțat, gresieri, instalații sanitare, prețuri foarte avantajoase. Telefon 094 254 354, 092 649 747. (16513)

Execut, foarte convenabil, ZUGRĂVIT, VOPSIT interior și exterior. Telefon 273676. (16519)

Echipă de zidari, execută: ZIDĂRIE, TENCUIELI, GRESIERI, ZUGRĂVELI, betonări, șape, renovări. Telefon 221367, 092.728003. (16620)

DIVERSE

CELE MAI FRUMOASE NUNȚI le puteți organiza la CASA ARMATEI, în SALA OGLINZILOR, la prețuri care sfidează concurența. Telefon 265878, 094 262 059, 252889. (16541)

CAUT PARTENER pentru funcționare CASĂ BĂTRÂNI - PRIVATĂ, model occidental. Telefon 092.292.559. (15663)

PRIMĂRIA ERNEI scoate la vânzare, prin licitație publică, un grajd în comuna ERNEI, la data de 9 iulie 1999. Informații telefon 065-126400. (16507)

SC „SOLISUN ROMÂNIA" SRL dorește să obțină autorizație de mediu pentru studioul de bronzat din Arad, Piața UTA, bl. I8. Eventualele contestații se pot depune la Agenția de Protecția Mediului Arad, Bd. Dragalina nr. 16. (16508)

SC „STYLEX" SRL dorește să obțină autorizație de mediu pentru magazinele din Arad, str. Petru Rareș nr. 66 și Bd. Revoluției nr. 33. Eventualele contestații se pot depune la Agenția de Protecția Mediului Arad, Bd. Dragalina nr.16. (16535)

SC „TRANSILVANIA GENERAL IMPORT EXPORT" SRL ORADEA arendează teren în cadrul comunei Sântana, duminică, 27 iunie 1999, ora 9, la Terasa SC TITUS ANAMAR". Persoanele care au teren în proprietate la ROMGERA SÂNTANA sunt invitate la discuții și informații privind modul de arendare. Telefon 462181. (3629558)

Pierdut ACTE pe numele BERG IULIANA, ofer RECOMPENSĂ. Telefon 211575.

Pierdut IAPĂ, culoare ROȘIE, zona TISA NOUĂ. Recompensă. Telefon 282345. (16648)

SCHIMBURI

Schimb apartament 4 camere, îmbunătățit, cu casă în Arad. Telefon 281968, 289771. (15173)

Schimb casă central + apartament 4 camere Vlaicu cu casă 4 camere + diferență. Telefon 277173. (16354)

Schimb casă central, 2 camere, cu apartament 3 camere + diferență. Telefon 277173. (16354)

Schimb apartament stat, et. I, 1 cameră, bucătărie, baie, antreu, central, se poate cumpăra, doresc similar, tot stat, parter, cu lemne. Telefon 222225. (16503)

Schimb casă (proprietate) în Timișoara (fabric) compusă din 2 camere, antreu, bucătărie, cămară, baie, gaz, apă, telefon cu similar în Arad. Informații la telefon 056-292365 sau 255965. (16628)

TURISM

ATLASSIB

Efectuează zilnic transport de persoane în GERMANIA, AUSTRIA și FRANȚA, la prețuri accesibile cu autocare moderne.

NOU!!! ITALIA cu tranzit AUSTRIA, SUEDIA cu tranzit POLONIA și UNGARIA la BUDAPESTA.

IMPORTANT! Prin „ATLASSIB" puteți călători în toată EUROPA: BELGIA, OLANDA, DANEMARCA, FINLANDA, NORVEGIA, ANGLIA, SPANIA, PORTUGALIA.

Pentru grupuri organizate, închiriem autocare și microbuze moderne.

„ATLASSIB" efectuează servicii de mesagerie, asigurări medicale și cărți verzi.

TURISM, OFERTĂ SPECIALĂ: LITORAL TUNISIA și EGIPT săptămânal.

Agențiile din centru: telefon 251871 și 252727 și AUTOGARĂ, telefon 270562.

VĂ AȘTEPTĂM, zilnic. (c. 17)

AGENȚIA DE TURISM „SEMO TOUR" ARAD

vă oferă:

- excursie - FRANȚA în 15 IULIE și 17 august 1999

- PREȚURI DE EXCEPȚIE la MAMAIA, NEPTUN, SATURN și EFORIE NORD.

-excursii lunare în EGIPT, ITALIA, SPANIA, GRECIA, ISRAEL, ANGLIA, MAROC, MAREA EGEE, AUSTRIA, FRANȚA; săptămânale în: DUBAI, CHINA și TUNISIA, THAILANDA, INSULELE MALDIVE, MEXIC, la prețuri fără concurență.

-excursii individuale în CROAȚIA și UNGARIA.

- bilete de odihnă și tratament la: FELIX, HERCULANE, OLĂNEȘTI, GOVORA, POIANA BRAȘOV, VORONEȚ, VOINEASA, MAMAIA, NEPTUN.

Informații telefon/ fax 057 - 283311 sau str. Eminescu nr. 13. VĂ AȘTEPTĂM! (c. 1000)

ÎNCHIRIERI

Doresc să închiriez locuință (ne)mobilată. Telefon 235784, 094.592.290. (16203)

Închiriez (ofer) locuință (ne)mobilată și spații pentru birouri. Telefon 235784; 094/ 592.290. (16203)

Închiriez 2 spații comerciale în Arad, Bd. Revoluției. Relații suplimentare, telefon 094.555.686. (15154)

Căutăm pentru închiriat spațiu producție, suprafață 400 mp. Telefon 217471, 094.577.033. (16392)

Oferim spre subînchiriere 40 mp, spațiu comercial, ultracentral, în Arad, 16 USD/mp. Relații telefon 283838, orele 9-15. (16377)

Închiriez spațiu pentru depozitare și curte mare, Zimand. Telefon 092.534.616. (16345)

Ofer spre închiriere 50 mp, pentru birouri sau spațiu comercial, str. Lacului nr. 2, lângă Tiffany. Telefon 253085, după ora 16.

Ofer spre închiriere spații comerciale 100 mp, centru Vladimirescu (lângă Primărie), amenajat magazin. Telefon 092 758 964. (16057)

Caut să închiriez apartament una cameră sau garsonieră, central. Telefon 245396, mobil 094 184 050. (16363)

Închiriez apartament una cameră, zona Piața Soarelui. Informații telefon 511499. (16349)

Primesc 2 fete în gazdă, zonă centrală. Telefon 283718. (16514)

Închiriez apartament 3 camere și garaj, zona UTA. Telefon 271097. (16491)

Dau în chirie apartament 3 camere, bloc Micălaca. Telefon 263303. (16485)

Ofer spre închiriere spațiu birou-depozit, Calea Victoriei. Telefon 221312, luni-vineri, orele 17-19. (16482)

Primesc în gazdă fată (băiat). Telefon 262730. (16448)

Închiriez apartament 3 camere, mobilat, gaz mtean, telefon, cablu, Calea A. Vlaicu, bl. 1A, et. III, ap. 19, chiria lunară 90 DM, plata anticipat pe 6 luni. Telefon 248665. (16427)

Dau în chirie apartament 2 camere (ne)mobilat, cu plata anticipat pe un an. Telefon 230926. (16542)

Ofer spre închiriere apartament 2 camere, Gara Aradul Nou. Telefon 286638, după ora 16. (16537)

Ofer spre închiriere apartament central, termen lung. Telefon 094 299 591. (16530)

Închiriez apartament 2 camere, nemobilat. Telefon 224608. (16551)

Ofer spre închiriere izotermă frigorifică pentru nunți. Telefon 057-469003. (16568)

Dau în chirie spațiu comercial ultracentral, vitrină mare, stradal. Telefon 279612. (16584)

PIERDERI

Pierdut carnet șomaj nr. 50364, eliberat de DMPS Arad, pe numele Crucean Costel. Îl declar nul. (16470)

Pierdut carnet sănătate, eliberat de Dispensarul Horia, pe numele Onaga Iosif. Îl declar nul. (16489)

Pierdut legitimație de serviciu eliberată de Banca Comercială Română, sucursala Județeană Arad, pe numele Kovacs Attila. O declar nulă. (16526)

Pierdut tichet răspundere civilă auto nr. 2132905, eliberat de SC ASIROM SA pe numele Kovacs Attila. Îl declar nulă. (16525)

Pierdut atestat taximetrie eliberat de Poliția Arad, pe numele Caravaci Nicolae. Îl declar nul. (16565)

Pierdut cod fiscal nr. 5485187/ 1994, eliberat de Ministerul Finanțelor pe numel A.F. ANTONELA Hălmagiu. Îl declar nul. (3713093)

Pierdut adeverință proprietate nr. 226/2275 din 17.11.1991 pe numele Crâznic Dumitru, eliberată de Comisia Comunală Păuliș. O declar nulă. (3629465)

† DECESE †

Cu profundă durere anunțăm încetarea din viață, după o lungă și grea suferință, a celei ce a fost soție, mamă, soacră și bunică,

UNC ELISABETA.

Înmormântarea va avea loc azi, 24 iunie 1999, ora 15, la Cimitirul Eternitatea. Dumnezeu s-o odihnească! Soțul Nistor, fiica Dana, ginerele Raul și nepoata Ramona.

† SERVICII FUNERARE †

SC „NOSFERATU" SRL,

este alături de dumneavoastră în momentele grele, asigurând SERVICII FUNERARE COMPLETE în condiții de calitate occidentală (inclusiv SPĂLAT, ÎMBĂLSĂMAT; ORGANIZĂM POMENI) la prețuri minime. OFERTĂ SPECIALĂ: sicriu brad, respete, cruce, 750.000 lei. Str. Ghiba Birta nr. 26; telefon 270437, 094 554 874, NONSTOP. Transportul pe raza localității este gratuit!!! (c. 978)

† CONDOLEANȚE †

Un ultim omagiu pentru cea care a fost cumnată și mătușă UNC ELISABETA. Dumnezeu s-o odihnească! Familia OPRIȘ. (16585)

Regretăm dispariția bunei noastre vecine, UNC ELISABETA. Dumnezeu s-o odihnească în pace! Familia FERENCEAN.

Transmitem sincere condoleanțe familiei Unc Nistor pentru decesul soției sale dragi, UNC ELENA VETICA, din partea prietenilor, familia Tavi și Nina Berbecaru. (16588)

Suntem alături de vecina Viorica cu copiii: Robert și Andrea, la despărțirea fulgerătoare de soțul și tatăl, COCAN IOAN. Sincere condoleanțe din partea Asociației de locatari bl. 64, Faleză. (16555)

Colegii lui COCAN ROBERT din clasa a V-a B, de la Școala nr. 3 Arad sunt alături de el și de familia sa în momentele triste pricinuite de moartea tatălui. (16631)

Mulțumesc tuturor celor care au fost alături de mine la marea durere pricinuită de moartea soției dragi BUHAIANU ZINUȚĂ. Dumnezeu s-o odihnească! Soțul îndoliat. (16638)

† COMEMORĂRI †

Povara durerii și a singurătății, mă apasă tot mai greu. Vei trăi mereu în inima

mea și vei continua să fii acea rază luminoasă care timp de 38 ani a strălucit atât de puternic în viața mea. Dragul, bunul, blândul și duiosul meu soț,

† MAIETIC IOAN

de la a cărui plecare, în 24 iunie, se împlinesc 2 ani. Nu te voi uita niciodată și sunt sigură că de acolo de sus, tu vei veghea asupra mea. Lacrimile mele se vor sfârși atunci când ne vom întâlni. Soția Aurica, fiica Rodica, ginerele Mihai și nepotul Mihăiță, în veci nemângâiați. (16375)

Azi, se împlinesc 6 luni de lacrimi și durere de când aripa rece a morții a stins floarea vieții celui care a fost scumpul nostru nepoțel,

PANĂ ROBERT BOGDAN.

Veșnic vei sălășlui în sufletele noastre! Bunicii Ioan și Mărioara Petraș și mătușile Ioana și Adina Petraș. (16580)

Au trecut 10 ani de lacrimi și durere de la plecarea dintre noi a celui care a fost soț, tată, socru și bunic

CĂȘUȚI GHEORGHE.

„Ai plecat din astă lume/ Nu ne-ai spus nici un cuvânt/ Ne-ai lăsat durere-n suflet/ Cât vom trăi pe pământ/ Ai ținut la tine-n suflet/ Tot necazul ce-ai avut/ L-ai păstrat doar pentru tine/ Ca să nu superi pe nimeni/ Tati dragă, de ce-ai plecat/ Și pe noi ne-ai lăsat/ Ai lăsat pe mama noastră/ Nu te-ai gândit că ne e greu/ Fără ajutorul tău." Cei ce te iubim mereu și nu te vom uita toată viața: soția Fica, fiicele: Maria, Gabi; ginerii Virgil și Sorin; nepoții Anamaria și Alexandru. (3629605)

INTERNAȚIONAL COMPUTER SCHOOL

anunță noi serii de cursuri

* **OPERATOR CALCULATOR - 28 iunie**
* **CONTABILITATE - 6 iulie**
* **INIȚIERE LB. ENGLEZĂ - 5 iulie**

NOU !

* **INIȚIERE CALCULATOARE - 29 iunie**

Pentru copii clasele I-VIII, 40 ore = 150.000 lei, AVIZATE MEN

Plata în 3 -4 rate!

ICS - IIRUC Arad, tel. 230309 orele 8 - 20. (5213882)

SOCIETATE COMERCIALĂ vinde:

- Tractor U 650 din 1994 = 85 milioane lei
- Remorcă tractor 5 to din 1994 = 28 milioane lei
- Parchet fag 22 m uscat = 125 mii lei/mp
- Carton asfaltat = 8.000 lei/mp
- Bitum = 3.000 lei/kg

Informații la telefon 250848, 250854.

(5213019)

DIRECȚIA SANITARĂ VETERINARĂ ARAD
Calea BODROGULUI nr. 22
TELEFON: 280760, 281925
FAX: 280761

MINISTERUL AGRICULTURII ȘI ALIMENTAȚIEI

ANUNȚ

pentru organizarea licitației publice deschise în vederea concesionării unor activități sanitare veterinare de interes public național, a unor bunuri proprietate publică a statului

Ministerul Agriculturii și Alimentației, B-dul Carol I nr. 24, sector 3, București, organizează licitația publică deschisă în vederea concesionării unor activități sanitare veterinare publice de interes național și a unor bunuri proprietate publică a statului din cadrul circumscripțiilor sanitare veterinare de asistență, în conformitate cu prevederile H.G. nr. 446/1999.

Durata concesionării este de 15 ani.

Caietul de sarcini și instrucțiunile se pot cumpăra de la sediile Direcțiilor sanitare veterinare județene și a municipiului București.

Locul unde poate fi studiată documentația privind organizarea și desfășurarea procedurii de concesionare: este sediul M.A.A. - Agenția Națională Sanitară Veterinară și direcțiile sanitare veterinare județene și a municipiului București.

La licitație poate participa orice medic veterinar, persoană fizică sau juridică de drept privat română, cu atestat de liberă practică eliberat de Colegiul Medicilor Veterinari din România și cu avizul special eliberat de direcțiile sanitare veterinare județene și a municipiului București, în conformitate cu prevederile Ordinului M.A.A. nr. 19/1999.

Participanții vor depune copii de pe buletinul de identitate, diploma, atestatul de liberă practică, avizul special, precum și chitanțele care fac dovada achitării prețului caietului de sarcini și garanția de participare la licitație.

Ofertele se pot depune în termen de 20 de zile calendaristice, de la data publicării anunțului în Monitorul Oficial, Partea a IV-a, la sediul direcțiilor sanitare veterinare județene și respectiv a municipiului București.

Ofertanții rămân angajați prin termenii ofertei lor pe o perioadă de 30 de zile de la data la care concedentul procedează la informarea ofertantului câștigător, precum și la anunțarea celorlalți ofertanți despre respingerea ofertelor lor.

Ofertele se deschid după 25 de zile calendaristice de la data publicării anunțului în Monitorul Oficial, Partea a IV-a, orele 10,00, la sediile direcțiilor sanitare veterinare județene și a municipiului București.

Relații suplimentare la sediul M.A.A. - Agenția Națională Sanitară Veterinară și la sediile direcțiilor sanitare veterinare județene și a municipiului București.

(659296)

CarmenXL '99 ABCDE

Vă așteaptă sâmbătă, 26 iunie, ora 9,00, la prima oră de legislație rutieră, într-o *școală modernă, agreată de A.R.R.*

* Asigurăm - în tariful cursului - manuale și chestionare de legislație și mecanică
* Așteptăm... instructorii independenți
* **Cumpărăm vibrochen de Rabă, R1 sau R2**

ARAD - Calea VICTORIEI 88 **Tel-fax: 057/255445**
E-mail: carmen@inext.ro

(5213922)

S.C. „JACKSON INTERNATIONAL"

Achiziționează de la populație cereale din recolta anului 1999

▼ ORZ - 1050 lei + TVA, conform STAS

▼ GRÂU • ORZOAICĂ - prețurile se vor comunica înainte de începerea campaniei

Recepție: baza FNC Arad, Str. Turdei nr. 1

Orar: 8-20 zilnic

Telefon: 057-271712; 257300 int. 27

Plata în lei CASH sau ordin de plată

- prin compensare la cerere cu anvelope și motorină în avans (pentru orz și grâu).

MANITOBA

textile production printing and embroidery

Arad, str. Patria, Nr. 14

Telefon: 057-250505; 281322

Angajăm ZILIERI pentru ambalat pe o perioadă nedeterminată.

(659299)

S.C. „Bendea" S.R.L.

VINDE PRIN MAGAZINELE DIN ARAD

- B-dul Revoluției, nr. 26-38, telefon: 231853
- Liviu Rebreanu, nr. 68, telefon: 250905

la cele mai mici prețuri

- GRESIE cal. I - 88.000 lei/ m.p.
- FAIANȚĂ - 68.000 - 73.000 lei/ m.p.
- ADEZIV și CIMENT pentru rostuit
- ȚEAVĂ CUPRU și accesorii
- SPĂLĂTOARE INOX și CABINE DUȘ
- BOILERE ELECTRICE și CAZANE BAIE
- ROBINEȚI și FITINGURI • CĂZI BAIE și ACCESORII
- OBIECTE SANITARE și ACCESORII
- ȚEAVĂ POLIETILENĂ CU ACCESORII
- ȚEAVĂ ZINC și NEAGRĂ
- PROFILE LAMINATE • TABLĂ ZINCATĂ, decapată și striată
- CARBID

PROGRAM ZILNIC 9,00 - 17,00, SÂMBĂTĂ 9,00 - 13,00

(5213783)

BIROTICĂ

Leximig Splaiul Gen. Gh. Magheru Bl. 329B (Micalaca)
Tel./Fax: 057/270111; 270100, Arad

OFERTĂ SPECIALĂ compaq COMPUTERS

Trophi 350A
AND K6-2 3D NoW GARANȚIE 1 AN

-32MB PC-100 SDRAM
-3,2 GB HDD
-4MB AGP SVGA
-Monitor ADI ProVista E33
-Multimedia Kit (CD 40x Sound-Card, Speakers)
-12 luni garantie

Preț 547 $

Imprimantă HP DJ 420C 133 USD garanție 1an.

Prețurile nu includ TVA

S.C. BODIMAR IMPEX SRL ARAD

Tel. 057/270078; 270079
în incinta Depozitului de lângă podul din Grădiște

Vă oferim:

- Ciment 45500 lei/sac; Var 22500 lei/sac;
- Ipsos; Aracet; Glet; Bitum; Binale;
- Ciment autonivelator;
- Plăci azbociment 38000lei/buc.
- „Vaporex" (contra igrasiei);
- Plăci „Bituwell" (import Germania);
- Plăci policarbonat - transparente - (Import Germania);
- Fibră de sticlă (import Italia);
- Plăci „KNAUF" de 9,5 = 39500 lei/mp. de 12,5 = 41500 lei/mp. pt. umezeală de 12,5 = 61500 lei/mp.
- Vată minerală de 5 cm. = 22000 lei/mp.
- Polistiren de 2 și 5 cm. espandat și extrudat;
- Cărămidă de sticlă transparentă 38500 lei/buc. (5 sortimente - din gama SOLARIS)
- Cărămidă de sticlă colorată 61000 lei/buc. (5 sortimente - din gama SOLARIS)
- Membrane bituminoase „BITUBIT" (Import Ungaria);
- Folie protectoare sub țiglă 13000 lei/mp.;
- Parchet laminat (6 sortimente);
- Lambriuri laminate (29 nuanțe);
- Jgheaburi și burlane P.V.C. (Import Belgia);
- ISOPINK - folie protectoare sub parchet (Import SUA);
- Pavaj curte;
- Marmură; Granit, Mozaic (Ruschita);
- Tavane caserate;
- Cărămidă POROTON;
- Blocuri ceramice (5 sorimente) Import Ungaria;
- B.C.A. 585000 lei/mc. /în Arad);

PREȚURILE INCLUD TVA

(5213884)

Cele mai mici preturi

la magazinul de vopsele **Color plus**
Arad Str. Dr. Ioan Ratiu nr. 25 Tel. 251.259

Vopsea lavabilă "Alpina"	222.000 lei / 16kg
Vopsea alba "Farbalchid"	32.000 lei / 1kg
Rola pentru zugrăvit	27.000 lei / buc.

Preturi valabile în perioada 21.06.- 26.06.1999 în limita stocului

S.C. M.I.G S.R.L.

DEPOZIT MATERIALE DE CONSTRUCTII
Str. Pădurii colț cu Eftimie Murgu Tel: 057 - 256189

VINDE:

- CĂRĂMIDĂ IMPORT UNGARIA 30 X19 X 19, 36 X 21,5 X 19
- PLĂCI GIPS - CARTON KNAUF
- FIBRĂ STICLĂ ; CĂRĂMIDĂ STICLĂ
- UȘI-GEAMURI-PODELE-LAMBRIURI
- VATĂ MINERALĂ-AMPORĂ-VOPSELE
- PAVAJ CURTE-PODELE LAMINATE
- MEMBRANE HIDROIZOLANTE

ASIGURĂM TRANSPORT

S.C. STYLEX S.R.L.

IMPORTATOR DIRECT ITALIA

- **GRANIT PORTELANAT**
- *GRESIE, FAIANȚĂ*
- *CIMENT MONTARE, ROSTUIT*
- *MOBILIER BUCĂTĂRIE - 19 modele*
- *MOZAIC PENTRU PISCINE*

MAGAZIN: B-dul Revoluției nr.33 DEPOZIT: Str. Petru Rareș nr.66
Tel / Fax : 257 463 Mobil : 094 -584 721

Mobel Star

Str. Calea Timișorii nr. 28

VĂ OFERĂ:

La cea mai bună calitate

Electroplușuri Canada-SUA

PLUȘURI AUTO ● IUNI ● IMITAȚIE PIELE

Prețurile noastre combat orice ofertă cu 5%

PRODUCEM: Mobilier de Bucătărie
Colțare de Bucătărie-Dormitoare
Mobilier la Comandă - Decorațiuni interioare

TEL/FAX: 057/287566; 092/295344

BANCA ROMÂNĂ PENTRU DEZVOLTARE
GROUPE SOCIÉTÉ GÉNÉRALE
Sucursala Județeană ARAD
Bd. Revoluției nr. 5-7
Telefon 253280

ADEVĂRUL
COTIDIAN INDEPENDENT ARAD
Anul XI, nr. 2727
Vineri, 25 iunie 1999 ● 20 pagini ● 1400 lei ● e-mail: adevarul@net.ro
BRAT Publicație auditată în semestrul I 1998. Tiraj mediu zilnic vândut: 35.948

WEST BANK
ARAD, B-dul Revoluției nr. 88
TELEFON: 284.888
FAX: 285.202
ACORDĂ DOBÂNZI ATRACTIVE LA DEPOZITE PERSOANE FIZICE ȘI PERSOANE JURIDICE

Cât ne „costă“ un parlamentar pe an?

UN MILIARD TREI SUTE DE MILIOANE DE LEI!

În celebra noapte care a urmat câștigării alegerilor din noiembrie 1996, proaspătul președinte, Emil Constantinescu a adresat miilor de bucureșteni adunați în Piața Universității și, prin mijlocirea camerelor de luat vederi, milioanelor și milioanelor de români, acea frază care a făcut repede înconjurul țării: **de acum gata, cei care se vor sacrifica nu veți mai fi dv., ci noi, conducătorii,** care va trebui să ne asumăm întreaga responsabilitate pentru prezentul și, mai ales, viitorul luminos al României...

De atunci, de la acea memorabilă noapte au trecut, iată, mai bine de doi ani și jumătate și spusele președintelui au rămas în cea mai mare parte vorbă goală. Evident, nimeni nu se aștepta la minuni, după cum prea puțini credeau sută la sută ce spunea noul șef al statului - în fond, la mânie, ca și la... euforie se spun multe... - dar nimeni nu-și putea închipui, totuși, că lucrurile vor merge din rău în mai rău, nu atât în ceea ce privește chestia cu „sacrificiul conducătorilor“ care era mai mult, așa, o figură de stil, cât mai ales în privința accelerării, în sfârșit, a reformei și pe această bază, a **ameliorării cât de cât a standardului de viață al românilor, standard aflat pe unul din ultimele locuri în Europa**.

Din păcate însă, n-a fost să fie așa și după părerea noastră **principala cauză a dezastrului în care au ajuns România și românii o constituie lipsa unor oameni de valoare în structurile de conducere** oameni sau conducători promovați în special după criteriul fidelității sau serviciile făcute partidului în timpul campaniei electorale.

MIRCEA DORGOȘAN

(Continuare în pagina a 6-a)

„DACĂ NU REZOLVĂM PROBLEMELE FUNDAMENTALE, NEANTUL SE VA DESCHIDE ÎN MOD EGAL PENTRU TOȚI”

Interviu cu deputatul GABRIEL ȚEPELEA, prim-vicepreședinte al PNȚCD

– D-le Țepelea, în cadrul CDR situația este foarte delicată, din pricina presiunilor PNL, care dorește să participe pe liste separate la alegerile locale. Există o posibilitate de satisfacere a intereselor fiecărei părți?

– Pentru a contura un răspuns, trebuie să plecăm de la congresul aleșilor locali ai PNL, la care am participat pentru a-i transmite acestei formațiuni un semnal de interes din partea conducerii noastre, dar și pentru a mă informa personal. În momentul în care s-a făcut propunerea ca PNL să candideze la alegerile locale pe liste separate, am simțit un flux de aprobare extrem de puternic din partea participanților. Sincer, pe mine m-a mirat acest lucru, pentru că eu cred că o coaliție nu poate funcționa având două sau trei politici diferite. Mi-am informat colegii că există acest curent și i-am prevenit asupra iminenței participării PNL pe liste separate. Ca urmare, au avut loc mai multe dezbateri publice, metodă care zic eu că nu este cea mai potrivită pentru armonizarea ideilor unor aliați.

A consemnat
SIMION TODOCA

(Continuare în pagina a 6-a)

Începe, mâine BAC '99

Pag. 4

Foto: V. MUSCA

SPORT
C.C.N.-ul a decis
UTA VA JUCA DOUĂ ETAPE CU PORȚILE ÎNCHISE

Pag. 7

De ieri,
ACADEMICIANUL GABRIEL ȚEPELEA ESTE DOCTOR HONORIS CAUSA AL UNIVERSITĂȚII DE VEST „VASILE GOLDIȘ”

Pag. 4

Foto: ST. MÁTYÁS

Unul care mai crede în reforma din agricultură...

UȘI ȘI FERESTRE DIN ALUMINIU ȘI P.V.C.
GEAM TERMOPAN
ALGLASS
MOBILIER LA COMANDĂ
FIRME ȘI RECLAME
STR ROȘIORI 26 TEL/FAX/ 057/289053

ASIROM S.A.
ARAD -str. N Grigorescu 1-3
Chișineu Criș, Ineu, Lipova, Sebiș
ASIGURAREA OBLIGATORIE AUTO '99
ASIGURAREA ROMÂNEASCĂ S.A.

Acum și cu plata în rate!
MOBILĂ
la comandă cu:
■ materiale și proiecte pe gusturi occidentale
JOHANNA
Str. Poetului nr. 52
Telefon/fax: 057/272522

ÎN WEEKEND VREMEA SE VA AMELIORA

Vremea va deveni în general frumoasă și se va încălzi ușor. Cerul va fi variabil și izolat, la deal și munte, după-amiaza, se vor mai semnala averse de ploaie și descărcări electrice. Vântul va sufla slab la moderat.

Temperaturi maxime: 22° la 26°C. Temperaturi minime: 10° la 14°C.

CALENDAR

■ Astăzi, Soarele răsare la ora 5 și 32 de minute și apune la ora 21 și 4 minute.

■ Au trecut 176 de zile din acest an. Au mai rămas 189 de zile până în 2000!

■ **Praznicul zilei: Biserica ortodoxă**: Sf. Cuv. Mc. Fevronia; Sf. Mc. Procopie; **Biserica romano-catolică**: Wilhelm; **Biserica greco-catolică**: Cuv. M. Febronia.

COMPANIA TAROM REIA CURSELE ARAD-VERONA

Ieri, s-a aflat la Arad directorul general al Tarom dl. Gheorghe Răcaru. Discuțiile pe care acesta le-a avut cu dl. Gheorghe Udrescu (comandantul Aeroportului Internațional Arad) au privit dezvoltarea traficului aerian de pe Aeroportul Arad prin participarea Tarom.

Iată câteva din subiectele abordate: modificarea orarului cursei de Stuttgart; reluarea curselor Tarom Arad-Verona (pe la începutul lunii iulie); introducerea în toamnă a unei noi curse București-Arad-Düsseldorf. În viitorul apropiat (probabil, în primăvara anului 2000) se speră instituirea unor noi curse pe rutele Arad-Viena și Arad-Zürich.

Directorul general Tarom a mai fost interesat și de oportunitățile oferite de zona liberă.

N. O.

S.C. ARTERM S.A. ARAD

COMUNICĂ

Conform Notei telefonice 40/24.06.1999, primită de la CET Arad, în data de 25.06.1999, între orele 6,00 - 15,00 se va sista furnizarea agentului termic primar la Punctul termic str. Sabin Drăgoi (Maiacovski) și Punctul termic Pasaj (Sala Sporturilor) pentru remedierea defecțiunilor la magistrala II de apă fierbinte.

Ca urmare, în această perioadă se va opri furnizarea apei calde la toți consumatorii de la punctele termice amintite.

Conducerea S.C. ARTERM S.A. Arad

(659310)

A venit BARZA!

La Arad: Dreghici Raul Adrian, Pavel Alexandru Ioan, Antalfy Norbert Andras; Huang Ya Xun Caddie, Aron Dorothea, Roș Adriana Silvia, Mager Mădălina Monica, Belean Iulia, Burai Izabela, Bibart Emanuel, Merghes Viorica, Colompar Manuel, Asos Vandana, Mureșan Flavius Levente, Haroga Marcel.

La Chișineu-Criș: Olteanu Loredana, Martin Monica, Vlăduț Teodor.

La Ineu: Deac Marin Adrian.

La Lipova: Mureșan Patricia Mădălina, Vuculescu Darius, Goga Raul.

VREMEA

Vremea va fi răcoroasă și va intra într-un proces de ameliorare. Cerul va fi variabil, temporar noros, după-amiază, în zona de deal și munte, unde pe alocuri se vor semnala averse de ploaie. Vântul va sufla moderat din sector nordic. Dimineața, izolat, se

va produce ceață în zonele joase.

Temperaturi maxime: 19 la 22° C. Temperaturi minime: 9 la 13° C.

Meteorolog, EUGENIA RUS

PREȚUL AURULUI

BANCA NAȚIONALĂ. Pentru gramul de aur de 24K: prețul cu ridicata - 130.624 lei, iar prețul de achiziție - 117.561 lei. Prețuri valabile ieri.

PIAȚA NEAGRĂ - Aur 14 K cumpărare: 75.000 lei/g, vânzare: 85.000 lei/g.

Aur 18 K cumpărare: 80.000 lei/g, vânzare: 90.000 lei/g.

Gluma zilei

Doi bărbați s-au așezat la un bar ca să bea o cafea.

– Te rog să fie ceașca foarte curată, ține să precizeze unul dintre ei.

După o vreme, chelnerul aduse cafelele, dar îi întrebă politicos:

– Care dintre dumneavoastră a dorit o ceașcă curată?

Droare — UN INDIVID DIN COVĂSÂNȚ ȘI-A VIOLAT DE CÂTEVA ORI FIICA DE 10 ANI

În cursul anului trecut, O. V., 38 ani, din Covăsânț, s-a despărțit de soție. Cei doi aveau doi copii: un băiat și o fată în vârstă de 10 ani. Amândoi prestau munci ocazionale prin comună. Bărbatul avea la activ câțiva ani de pușcărie pentru omor. Fetița a rămas la tatăl ei. Până într-o zi, când a început coșmarul. În 18 iunie, Alina a fugit de acasă la mama ei, care locuia la o distanță de vreo două străzi și i-a povestit că tatăl ei a violat-o. Femeia a sesizat Poliția. Când aceștia au început cercetările O. V. a dispărut de la domiciliu după ce ar fi încercat să-și incendieze casa. Acum este dat în urmărire generală pe țară pentru săvârșirea infracțiunilor de viol și incest. Expertiza medico-legală dispusă în cauză nu este încă finalizată.

URMĂRIT GENERAL

A fost dat în urmărire generală pe țară de către IPJ Arad Rohozneanu Uțu-Claudiu, de 32 ani, fără ocupație, cunoscut cu antecedente penale, domiciliat în Arad. Acesta este căutat pentru săvârșirea infracțiunilor de ultraj contra bunelor moravuri și vătămare corporală, comunică Biroul de presă al IPJ Arad.

AU PLECAT DINTRE NOI

✝ **Lengyel Iosif (1940); Lipitor Iosif (1929); Popa Maria (1937); Calon Ana (1931); Cocan Ionel Aurel (1960); Șamu Laioș (1965); Szabo Carol Iosif (1935); Gal Ana (1925).**

CURSUL VALUTAR*

VALORI ÎNREGISTRATE IERI, 24 IUNIE 1999

Denumirea valutei	BNR	BCR		BRD		BIR		Banca Agricolă		Banca Transilvania		Bursa neagră	
		C	V	C	V	C	V	C	V	C	V	C	V
Dolar	15761	15675	15825	15630	15790	15400	16200	15650	15800	15550	15760	15500	15600
Marca germană	8339	8174	8419	8181	8350	8100	8700	8170	8330	8190	8320	8150	8300

„ADEVĂRUL" VĂ ASCULTĂ

La telefonul dimineții, 280944, între orele 9-12

DI. C. P., Micălaca, str. Imașului: „Când au de gând, oare, edilii orașului să construiască alei speciale pentru bicicliști?"

● Ploile din ultimul timp au dus la inundarea mai multor grădini și străzi ale orașului nostru. „Conducerea Aradului nu va lua nici o măsură în acest scop?" ne-au întrebat, indignați, mai mulți locuitori ai municipiului.

Redactor de serviciu M. M.

La telefonul după-amiezii, 280003, între orele 15,00 - 18,00

● **Un grup de locatari** de pe strada Simion Pop ne întreabă dacă, în cazul reparării acoperișului (plafonului) la bloc, se vor plăti sume egale de către toți locuitorii blocului. Ca răspuns vă putem informa că în cazul unei lucrări la un bun comun, ca acoperișul, locatarii vor achita sume proporționale cu dreptul de proprietate pe care îl dețin în bloc și nu în funcție de etajul la care locuiesc.

● **Dl. Vasile Gorun, Arad, str. Nicolae Oncu** ne sesizează, ca și alți conducători auto, gropile uriașe de la intersecția străzilor Liviu Rebreanu cu Pădurii, din imediata apropiere a liniilor de tramvai. „Practic, este imposibil să rămâi cu planetarele intacte", ne spune domnul Gorun. Răspunsul l-am dat în ziarul nostru de joi, 24 iunie a.c.

Redactor de serviciu D. T.

ACTUALITATEA CULTURALĂ

• CINEMATOGRAFE

Dacia: Gloria (SUA) 9,30; 11,45; 14; 16; 18; 20
Mureșul: Avocatul (SUA) 10; 12; 14; 16; 18
Arta: Dansează cu mine (SUA) 15; 18
Sala mică: Inamicul statului (SUA) 15; 17,30
Progresul: Afaceri necurate (SUA) 18; 20
Cinematograful Gurahonț: Titanic (SUA): duminică - ora 17,50; luni - ora 12.

• TEATRU

Teatrul de Stat Arad prezintă sâmbătă, 26 iunie, ora 19, piesa **„Ce înseamnă să fii onest"** de **Oscar Wilde**, în regia artistică a lui Sabin Popescu.

Duminică, 27 iunie, ora 19, se va juca pe scena Teatrului de Stat Arad, ultimul spectacol din stagiunea '98/'99: „Titanic vals", în regia lui T. Mușatescu.

Echipa de serviciu

GABRIELA GROZA – secretar de redacție.
Bianca Felea, Maria Filimon, Dan Filimon, Adriana Igaș, Dina Rujan, Ramona Vidulescu – tehnoredactare computerizată.
Simona Antal, Ioana Frățilă, Doina Jurcă, Aurica Telcian – corectură.

ADEVĂRUL

Editor: S.c. ADEVĂRUL s.r.l.

● COD FISCAL R 1681938 ● COD SICOMEX 19.604 ● CERTIFICAT J 02/1886 din 31 X 1991 ● COD SIRUES 020956601 ● ISSN 1220 - 7489

Redacția și administrația: Arad, Bd. Revoluției nr.81, telefoane: SECRETARIAT - **281802**, fax **280655, 280625**; ADMINISTRAȚIE - **281797**; MICA PUBLICITATE - **210775**. MAREA PUBLICITATE - **280904**; CLUBUL PRESEI - **280989**.

Consiliul de administrație: DOREL ZAVOIANU (președinte); ȘTEFAN TABUIA (vicepreședinte); MIRCEA CONTRAȘ (redactor-șef); NICU COJOCARU (director comercial); DOREL BARBU (contabil-șef).

Colegiul de redacție: MIRCEA CONTRAȘ (redactor-șef); AUREL DARIE (secretar general de redacție); MIRCEA DORGOȘAN (șef secție actualități); telefon **281855; 280003**; IOAN IERCAN (șef secție politică), telefon **280943**; DORU SAVA (șef secție social-economic), telefon **281738**; VASILE FILIP (șef secție cultură-știință-învățământ), telefon **281855; 280003**; ALEXANDRU CHEBELEU (șef secție sport), telefon **281701**; MARCEL CANCIU (șef secție foto), telefon **280943**; NICU COJOCARU (șef secție publicitate) telefon/fax: **280904**.

Tiparul executat la Imprimeria S.C. MEDIAGRAF S.A. ARAD, str. Feleacului F.N., telefon 250902, fax 250920.

Ziarul „ADEVĂRUL" utilizează informații transmise de agențiile de presă MEDIAFAX și ROMPRES.

HOROSCOP

Vineri, 25 iunie 1999

BERBECUL (21.03-20.04). Veți încerca, împreună cu partenerul, să lămuriți probleme foarte importante referitoare la viitorul relației dvs. de cuplu. Energia dv. creatoare își va lăsa amprenta pe ceea ce veți întreprinde pe plan profesional.

TAURUL (21.04-20.05). Vi se va oferi ocazia să faceți un drum care vă va aduce mari satisfacții materiale.

GEMENII (21.05-20.06). Este foarte posibil să aveți parte de o realizare deosebită pe plan sentimental. Ar fi bine să trăiți clipa, ignorând bârfele și necazurile cotidiene.

RACUL (21.06-22.07). Veți fi pus în situația de a semna un contract care, deși inițial nu vi s-a părut atrăgător, își va arăta curând avantajele.

LEUL (23.07-22.08). Veți fi mai rece cu partenerul dvs. de viață, iar acesta se va simți frustrat. La locul de muncă, conștiinciozitatea dvs. va fi remarcată de către superiorii ierarhici.

FECIOARA (23.08-22.09). Ar fi indicat să evitați să luați hotărâri pripite privind viitorul relației dvs. de cuplu. O persoană influentă vă va face o propunere interesantă, care vă poate asigura ascensiunea profesională în scurt timp.

MONTĂM FAIANȚĂ, GRESIE ȘI ZUGRĂVIM
Telefon
092/344830

BALANȚA (23.09-22.10). Relația dvs. cu partenerul de viață va fi mai tensionată ca de obicei, fără a exista un motiv anume. Ar fi bine să vă păstrați calmul pentru a evita un conflict.

SCORPIONUL (23.10-21.11). Veți fi mult mai înțelegător cu partenerul de viață, iar relația dvs. sentimentală se va îmbunătăți. O persoană mai în vârstă vă va face să visați cu ochii deschiși.

SĂGETĂTORUL (22.11-21.12). Spre sfârșitul zilei veți avea parte de o surpriză care vă va schimba o parte din concepții. La serviciu, evenimentele vor lua o întorsătură neașteptată, însă veți ști să valorificați oportunitatea ivită.

CAPRICORNUL (22.12.-19.01). Pe plan sentimental ar fi indicat să evitați luarea oricărei decizii, fiindcă riscați să fiți subiectiv. Pe plan profesional aveți, în sfârșit, aprecierea cuvenită din partea superiorilor ierarhici, iar acest lucru vă va aduce o mărire a bugetului.

VĂRSĂTORUL (20.01-19.02). Veți avea neplăceri dacă nu veți ști să vă stăpâniți gelozia. Este posibil să plecați într-o călătorie la care ați visat multă vreme.

PEȘTII (20.02-20.03). Pe plan sentimental veți avea parte de anumite confirmări. Vi se va face o declarație de dragoste. Veți avea ocazia să finalizați un proiect care vă va aduce în scurt timp recunoașterea profesionalismului dvs.

Pe traseele interurbane

BILETELE ȘI ABONAMENTELE DE AUTOBUZ SE MAJOREAZĂ CU 40%

În ședința Consiliului de administrație al Companiei de Transport Public Arad (CTPA) s-a hotărât majorarea cu 40% a tarifelor la transportul cu autobuzele pe traseele interurbane. Este vorba despre traseele care au capăt de linie în autogară.

Măsura va intra în vigoare începând cu data de 1 iulie a. c. și a fost cauzată de majorarea din ultimele luni a carburanților și a pieselor de schimb, fapt ce a dus la pierderi imense în transportul cu autobuzele.

Abonamentele de autobuz care se vor elibera începând de săptămâna viitoare vor fi cu prețul nou.

Spre exemplu, dacă până la Șiria un bilet costa 8800 lei, de la 1 iulie va fi 12.300 lei, iar abonamentul lunar de la 126 mii lei a ajuns la 176.000 lei.

La cursele preorășenești (cele cu cap de linie Piața Romană și Podgoria), nu se aplică majorarea.

„Cu abonamentul specific rețelei preorășenești (Aluniș, Horia, Zimand) nu se va putea circula pe autobuze interurbane care trec prin localitățile respective, cu toate că opresc acolo" - ne-a mai declarat dl. Petru Cuvineanu, directorul tehnic al CTPA.

N. OPREAN

ȚIGĂRI FĂRĂ DOCUMENTE

A fost efectuată o acțiune pe traseul Ineu-Bocsig, fiind depistat numitul Rechiș Doru, de 25 ani, șofer distribuitor la S.C. „Dilema" SRL din Arad, care transporta în autocamionul firmei menționate mai sus 850 pachete cu țigări Carpați, LM, Winchester, Monte Carlo și Coloana, în valoare de 3.800.000 lei, pentru care nu poseda documente de proveniență, comunică Biroul de presă al IPJ Arad. A fost sancționat conform Legii 12/1990 cu amendă în valoare de 150.000 lei și s-a dispus confiscarea țigărilor.

Asociațiile de proprietari pot cere scoaterea la licitație a bunurilor datornicilor

Câteva precizări

În urmă cu puțină vreme Senatul a luat în dezbatere modificarea Legii 114/1996, Legea locuinței, senatorii hotărând că în cazul datornicilor, respectiv a celor care nu și-au achitat cheltuielile comune mai mult de 3 luni de zile, **asociațiile de proprietari pot cere**, prin instanță, scoaterea la licitație a bunurilor acestora.

În legătură cu textul cu pricina se impun mai multe precizări. 1. Hotărârea de modificare a Legii 114/1996 a fost adoptată doar în Senat, ea urmând să fie dezbătută - la o dată greu de precizat - și în Camera Deputaților, și abia apoi, după medierile obișnuite, și publicarea în Monitorul Oficial - când, va fi asta, este iarăși foarte greu de spus - modificările amintite devin operante.

2. De fapt, textul publicat de unele ziare centrale privitor la posibilitatea scoaterii la vânzare a locuințelor sau bunurilor datornicilor nu aduce nimic nou, cel puțin în forma aceasta - pentru simplu motiv că **și în prezent, conform legislației în vigoare, asociațiile de proprietari pot cere instanțelor de judecată executarea silită a datornicilor, inclusiv prin vânzarea unor bunuri din locuințe și chiar a locuinței.** Dată fiind însă procedura deosebit de greoaie - cunoaștem procese de acest gen care se judecă de mai bine de un an de zile, timp în care debitele au crescut îngrijorător - probabil că - zicem probabil pentru că nu cunoșteau textul original, decât cel intermediar prin unele ziare - Senatul a modificat Legea locuinței îndeosebi sub acest aspect.

3. Chiar în aceste condiții, trebuie înțeles că **asociațiile de proprietari** nu pot evacua sau scoate la vânzare locuințele datornicilor, **ci doar cere instanțelor de judecată acest lucru**, ceea ce este cu totul altceva.

Și 4. Când modificările Legii 114 vor deveni operante - reamintim, după discutarea lor și în Camera Deputaților și publicarea în Monitorul Oficial - le vom publica imediat.

M. DORGOȘAN

DIRECȚIA GENERALĂ JUDEȚEANĂ DE STATISTICĂ ARAD

Atrage atenția societăților comerciale care au primit spre completare chestionarul - ancheta statistică anuală în întreprinderi - să-l transmită urgent la sediul Direcției Generale Județene de Statistică Arad - strada Cloșca nr. 2.

Refuzul sau întârzierea transmiterii datelor statistice constituie contravenție și se sancționează cu amenzi cuprinse între 1.000.000 și 5.000.000 lei.

Ca să se răzbune

FOSTUL IUBIT I-A TĂIAT LUI EPURAȘ TENDOANELE DE LA PICIOARE

Miercuri, a fost internată la Spitalul județean cu diagnosticul de plagă tăiată cu secționarea tendoanelor „lui Achile", Epuraș Vasilica, 21 ani, din Horia. Tânăra a fost operată de urgență.

Din cercetările întreprinse de Poliție rezultă că victima a fost agresată în aceeași zi, în jurul orei 9,30, în timp ce Epuraș Vasilica se afla la domiciliul ei, de fostul concubin, Moaner Florin, 28 ani, fără ocupație. Cu un cuțit de bucătărie, acesta i-a retezat tendoanele de la ambele picioare. Apoi a părăsit-o. Poliția crede că mobilul agresiunii este răzbunarea. Moaner este cercetat în stare de libertate pentru vătămare corporală, comunică Biroul de presă al IPJ Arad.

POLIȚIA, PE SCURT

MANDAT. În urma măsurilor specifice întreprinse, a fost identificat și încarcerat, numitul Miron Nicolae-Viorel, de 40 de ani, din Curtici, care are de executat un mandat de 3 ani închisoare, pentru furt calificat avut privat.

RUTIERE. În puncte fixe și pe trasee, au fost testate și verificate 1.680 autovehicule în trafic, s-au reținut 8 certificate de înmatriculare pentru defecțiuni tehnice, au fost aplicate 80 amenzi pentru încălcarea Legii circulației, s-au ridicat în vederea suspendării 5 permise de conducere, din care unul pentru conducere sub influența băuturilor alcoolice, respectiv Șiclovan Florin, din Curtici.

SANCȚIUNI. În total, s-au constatat 110 încălcări ale diferitelor acte normative, sancționate cu amenzi în valoare de 8.585.000 lei. Au fost constatate și un număr de 21 infracțiuni.

MĂSURI PRIVATIVE DE LIBERTATE

UN MERCEDES ÎN DRUM SPRE R. MOLDOVA

A fost reținut Doloskan Ghenadie, de 27 ani, din Republica Moldova, cercetat pentru săvârșirea infracțiunilor de favorizare a infractorului și punerea în circulație pe drumurile publice a unui autoturism cu număr fals, comunică Biroul de presă al IPJ Arad. În data de 22.06.a.c., a fost depistat conducând un autoturism marca Mercedes. Autoturismul era sustras din Arad, avea aplicate numere de înmatriculare false și urma să fie trecut în Republica Moldova, precizează sursa citată.

CONNEX te cheamă la START

UN START
PENTRU O CURSĂ LUNGĂ

Dacă vrei să fii învingător, regula numărul unu este să intri în cursă cu orice preţ.
CONNEX ţi-a pregătit însă un tarif special. Pentru ca tu să iei startul fără eforturi.

Acum poţi porni pe drumul comunicării cu numai 5$. Este cel mai ieftin abonament şi e un start pentru o cursă lungă alături de CONNEX.
Tariful pentru apeluri în reţeaua CONNEX este de numai 0,10$/min.
Şi tot de la CONNEX ai o ofertă promoţională excepţională:
conectare gratuită pentru totdeauna şi abonament gratuit
pe două luni*.

*Oferta este valabilă până la 30 iunie. Prima şi a treisprezecea lună.

CONNEX

Viitorul Sună Bine

PRODUCĂTORII DE BĂUTURI ALCOOLICE ÎȘI VOR PUTEA VINDE PRODUSELE UNUI NUMĂR NELIMITAT DE ANGROSIȘTI, AU STABILIT PARLAMENTARII

Producătorii de alcool își vor putea vinde produsele unui număr nelimitat de angrosiști, potrivit unui amendament la Ordonanța 50 din 1998 privind accizele la alcool, tutun și cafea, adoptat, ieri, de Comisia parlamentară care mediază textele votate în variante diferite în cele două Camere.

Ordonanța limita la 15 numărul angrosiștilor cu care producătorii de băuturi alcoolice pot încheia contracte, variantă acceptată de Camera Deputaților, dar respinsă de Senat, care a considerat că restricția contravine principiului liberei concurențe și economiei de piață.

Potrivit președintelui Comisiei pentru buget-finanțe din Senat, Andreiu Oprea, Comisia de mediere a acceptat majoritatea modificărilor aduse Ordonanței de Senat.

Comisia a stabilit ca, de la 1 octombrie, să fie percepută o acciză specifică în lei la fiecare 1.000 de țigarete, indiferent de calitatea și de proveniența lor, care va putea fi modificată de Ministerul Finanțelor în funcție de evoluția cursului de schimb, la care se va adăuga 25 la sută din prețul maxim de vînzare cu amănuntul.

Pentru cafea verde a fost stabilită o acciză de 10.800.000 lei pe tonă, iar pentru cea prăjită de 14.400.000 de lei pe tonă.

În cazul băuturilor alcoolice, acciza va fi de 12.000 de lei pe hectolitru pentru un grad alcoolic la vinuri spumoase, 19.200 de lei pe hectolitru pentru un grad alcoolic la bere și 1.800.000 pe hectolitru de alcool pur la băuturi alcoolice naturale.

Comisia a introdus în ordonanța 50 și o altă ordonanță prin care s-au fixat accizele la produsele petroliere. Conform acestei ordonanțe, benzina premium, regular și normală va fi taxată cu 6.200.000 de lei pe tonă, pentru cea fără plumb se va percepe o acciză de cinci milioane de lei pe tonă, iar pentru motorină se va plăti 2.250.000 de lei pe tonă.

Comisia a finalizat Raportul de mediere la Ordonanța 50, care urmează să fie votat, separat, săptămîna viitoare, de cele două Camere ale Parlamentului. În cazul în care varianta votată nu va fi nici de această dată identică, ordonanța va fi votată într-o ședință comună a Camerei Deputaților și Senatului.

De ieri

ACADEMICIANUL GABRIEL ȚEPELEA ESTE DOCTOR HONORIS CAUSA AL UNIVERSITĂȚII DE VEST „VASILE GOLDIȘ"

În cadrul elegant al sălii mari a Palatului Administrativ, s-a desfășurat ieri, festivitatea prin care Universitatea de Vest „Vasile Goldiș" a conferit academicianului **Gabriel Țepelea**, titlul de Doctor Honoris Causa.

După intonarea Imnului Academic, prof. univ. dr. Aurel Ardelean, magnificus rector al Universității de Vest „Vasile Goldiș", a rostit cuvântul de deschidere a manifestării, dumnealui prezentând, deopotrivă, Laudatio și înmânând academicianului

Gabriel Țepelea titlul de Doctor Honoris Causa, după ce, în prealabil, dl. director de studii Corneliu Maior și prof. dr. Vasile Popeangă prezentaseră ilustrei asistențe, reperele biografice ale sărbătoritului și Hotărârea Senatului Universității.

Din amplul cuvânt de mulțumire al dl. Țepelea am reținut: „Mântuirea e în noi și nu vine de peste hotare. Dușmanii noștri sunt nepăsarea, lenea și neinformarea".

Prefectul județului, dl. Gheorghe Neamțiu și preot consilier Vasile Pop, în numele PSP dr. Timotei Seviciu, Episcop al Aradului, au transmis felicitări sărbătoritului.

În slujba muzicii

La acest eveniment a fost prezentă cântăreața de notorietate internațională **Mariana Nicolesco**. Domnia-sa a reformulat cu acest prilej intenția de a organiza „Fundația pentru filarmonică", apreciind că „arta, cultura reprezintă identitatea noastră iar viitorul culturii depinde de investiția morală și materială din acest moment". S-a citit lista cu 28 de personalități culturale care vor figura între membri fondatori, listă care rămâne deschisă. Cvartetul „Eutherpe" al Filarmonicii a prezentat apoi un moment cameral mozartian.

„Călătorie prin veac"

La Târgul de carte de la București, în prezența primului-ministru al țării și a altor personalități politice de marcă, a avut loc lansarea cărții „Călătorie prin veac", un amănunțit interviu realizat de publicistul Emil Șimăndan cu academicianul Gabriel Țepelea. După lansarea națională a urmat, așadar, și lansarea pe plan local, girată de scriitorul Florin Bănescu.

DANA TODOR

SĂRBĂTOAREA ABECEDARULUI

Absolvenții clasei I A (învățătoare Petronela David) de la Școala Normală „Dimitrie Țichindeal" au invitat ieri, la amiază, tătici, mămici, bunici și bunicuțe, dar și conducerea școlii, să asiste, în clasa lor, la „Sărbătoarea abecedarului".

„Absolvenții literelor" - cum metaforic îi numea doamna învățătoare - au prezentat în versuri alfabetul limbii române și cifrele învățate, au cântat și au „scris" cuvintele „România", „Pace", „Copil" într-un spectacol de evaluare după încheierea micului lor drum (terminarea primei clase) dintr-unul foarte mare care îi așteaptă.

În încheiere, învățătoarea Petronela David le-a înmânat diplome (după nouă sistem de notare înlocuind vechile premii) pentru aptitudinile și înclinațiile pe care le are fiecare copil (față de disciplinele școlare parcurse).

Începe, mâine

BAC '99

Mâine începe examenul de bacalaureat în 24 de centre din județ: Liceul teoretic „Moise Nicoară" Arad; Liceul teoretic „Elena Ghiba Birta" Arad; Grupul școlar industrial „Aurel Vlaicu" Arad (arondat Centrul Școlar Arad - nevăzători); Grupul școlar industrial „Iuliu Maniu" Arad (arondat Grupul școlar industrial „Tudor Vladimirescu" - Arad); Grupul școlar transporturi CFR Arad (arondat Liceul teoretic Curtici și Liceul teoretic Pâncota); Grupul școlar forestier Arad (arondat Grupul școlar de industrie ușoară Arad); Liceul teoretic „Vasile Goldiș" Arad; Grupul școlar industrial de construcții, ape și protecția mediului Arad; Grupul școlar industrie alimentară Arad; Liceul de arte „Sabin Drăgoi" Arad (arondat Liceul teoretic German Arad; Liceul „Gheorghe Lazăr" Pecica, secția română); Grupul școlar industrial „Henry Coandă" Arad; Grupul școlar „Csiky Gergely" Arad (arondat Liceul teoretic „Gh. Lazăr" Pecica, s. maghiară); Grupul școlar economic și administrație publică Arad; Liceul pedagogic „Dimitrie Țichindeal" Arad (arondat Seminarul liceal ortodox Arad); Seminarul liceal baptist Arad (arondat seminarul liceal penticostal Arad); Liceul teoretic Beliu; Grupul școlar industrial „Mihai Viteazu" Ineu (arondat Liceul teoretic Cermei); Liceul teoretic Chișineu Criș (arondat Grupul școlar agricol Chișineu Criș); Grupul școlar industrial „Athanasie Marienescu" Lipova (arondat Grupul școlar agricol Lipova); Grupul școlar industrial „I. Buteanu" Gurahonț; Grupul școlar industrial „J. Gr. Taiowsky" Nădlac; Liceul teoretic Sebiș; Grupul școlar agricol Miniș; Grupul școlar agricol Sântana.

Concluziile trase după greva generală din învățământ

„AM CEDAT PREA UȘOR ÎN FINAL"

Ieri, la Liceul „Dimitrie Țichindeal", a avut loc o conferință de presă susținută de prof. Ștefan Balița, liderul organizației județene a Sindicatului Democratic din Învățământ.

Aici au fost trase concluziile grevei generale din învățământul românesc, liderul sindical exprimându-și neîncrederea în acțiunile actualului Guvern. „Din păcate nu mai putem avea încredere nici măcar într-o Hotărâre Guvernamentală. Am cedat prea repede suspendând greva generală."

Deși în acordul semnat între reprezentanții Executivului și Sindicate, era specificat faptul că salariile vor fi plătite la termen, „chenzina pe luna iunie a întârziat deja cu trei zile", a mai declarat prof. Ștefan Balița.

În urma discuțiilor cu autoritățile locale, sindicatele au obținut sumele necesare igienizării și reparațiilor din unitățile școlare ce trebuie efectuate până la începerea noului an. Astfel, pentru municipiu suma este de 29 de miliarde de lei, iar pentru unitățile din județ, vor fi alocate peste 20 de miliarde, defalcat.

Ș.TUDOSE

COMUNICAT

Având în vedere faptul că ziua de 26 iunie este declarată „Ziua drapelului național", facem apel la instituțiile publice, partide politice, sindicate, agenți economici, cetățeni ai Aradului etc. să arboreze drapelul României pentru a marca în mod festiv această sărbătoare națională.

PRIMAR
VALENTIN PAUL NEAMȚ

1,5 MILIOANE PENTRU UN BILET DE AVION ARAD-CONSTANȚA (VIA BUCUREȘTI)

Începând de luni, o călătorie cu avionul pe ruta Arad-București va crește de la 802 mii, cât este în prezent, la 890 de mii de lei, din care 20 de mii reprezintă taxa de aeroport. O călătorie București-Arad va costa 900.000 lei deoarece taxa de aeroport în București e mai mare.

Cei ce doresc să ajungă cu avionul la mare sunt nevoiți să facă o escală la București. De pe Aeroportul Otopeni vor putea lua avionul până la Constanța în zilele de marți (ora 20,00) și vineri (ora 12,30). Asta după ce în prealabil au mai cumpărat un bilet București-Constanța care costă 580 de mii de lei, plus taxa de aeroport (contravaloarea în lei a 3 dolari la cursul zilei anunțat de B. N. R.), ne-au mai informat reprezentanții agenției Tarom Arad. După un calcul simplu rezultă că o călătorie Arad-Constanța (via București) costă cam un milion și jumătate.

N. OPREAN

DE DATA ASTA AM SCĂPAT!

Cu toate că în țară s-au întâmplat adevărate tragedii din cauza ploilor torențiale, în județul Arad, chiar dacă a plouat în aceste zile, n-au fost probleme deosebite.

„Nici măcar cotele de atenție ale râurilor nu au fost atinse" ne-a mărturisit dl. mr. **Marcel Lucaciu**, șeful Inspectoratului de Protecție Civilă Arad (I.P.C.A.).

Cum prognoza meteo pentru următoarele zile prevede o ameliorare a vremii, șeful IPCA speră să scăpăm cu bine (măcar de această dată).

N. O.

Deputații au decis că

LIMITA DE RETROCEDARE A TERENURILOR AGRICOLE ESTE DE 50 DE HECTARE

Reconstituirea dreptului de proprietate asupra terenurilor și pădurilor se va face pe vechile amplasamente dacă acestea sunt libere, au decis, ieri, deputații la dezbaterea proiectului de modificare a Legii fondului funciar, acceptînd amendamentul convenit în comisia specială a coaliției.

Deputații au mai stabilit că reconstituirea dreptului de proprietate la persoanele fizice se face pentru diferența dintre suprafața de 10 hectare de autor, retrocedată deja prin Legea fondului funciar, și cea adusă în cooperativa agricolă de producție sau preluată în orice mod de aceasta, dar nu mai mult de 50 ha de autor. Plenul a acceptat, astfel, amendamentul PD privind înlocuirea sintagmei "de familie" cum prevederea proiectul inițial, cu cea "de autor". Reconstituirea se va fae integral în localitățile în care există suprafețe de teren agricol rezervă, la comisiile de aplicare a legii. Unul dintre inițiatorii proiectului, Vasile Lupu, a declarat, după ședință, că acest text este convenit în coaliție. Lupu a explicat că textul inițial de restituire a terenurilor de pînă la 50 ha de familie ar fi lăsat posibilitatea ca moștenitorii persoanelor care au avut ferme model să poată cere 50 ha de familie, oferindu-li-se astfel șansa de a constitui asociații familiale, al căror teren să nu totalizeze, însă, mai mult de 150 ha.

PD a respins această idee, a spus Lupu, adăugînd că, în această situație, va rămîne restituirea pînă la 50 ha de autor. "Am cedat să salvez ce mai era de salvat și sper ca, pînă la sfîrșitul acestei sesiuni, legea să treacă de Camera Deputaților, iar Senatul să accepte o sesiune extraordinară pentru finalizarea proiectului", a mai spus Lupu.

„SECURITATEA NAȚIONALĂ - UN CONCEPT UNANIM PENTRU TOATE FORȚELE POLITICE"

În cadrul conferinței de presă organizată de ApR Arad, primvicepreședintele Gheorghe Chiper a apreciat că strategia de securitate națională prezentată de președintele Constantinescu în fața camerelor reunite ale Parlamentului este absolut necesară.

„Dar ea nu trebuie să se rezume doar la partea de apărare, de pregătire a militarilor. În primul rând trebuie pusă problema dependenței acestui sistem de act unitate economică" a afirmat dl. Chiper.

Domnia-sa a mai afirmat că securitatea națională trebuie să fie „un concept unanim acceptat de toate forțele politice, ca să nu se schimbe o dată cu cei din conducerea țării".

Vicepreședintele filialei arădene, dl. Marius Amzulescu, a pus în discuție recenta ordonanță de urgență emisă de Guvern, cu numărul 77/'99, care se referă la sistemul datoriilor și creanțelor pe care toți agenții economici le au între ei.

Dl. Amzulescu consideră că prevederile acestei ordonanțe sunt aberante și cei care au elaborat-o ar trebui „internați la spitalul de oameni veseli."

SORINA AMBRUȘ

UTILITARE

• PIEȚE, TÂRGURI

Astăzi este zi de piață la Ineu, Lipova, Covăsînț, Mișca, Moneasa, Șepreuș, Șimand, Vladimirescu. Tot astăzi se organizează târguri săptămânale la Ineu, Șepreuș, Șimand.

Mâine, sâmbătă, vor avea loc târguri săptămânale la Felnac, Lipova, Pâncota, Hălmagiu și Moneasa, iar duminică, la Sântana și Vinga.

• FARMACIA DE SERVICIU

În noaptea de vineri spre sâmbătă este de serviciu, cu program non-stop, farmacia **„Remedium"**, Bd. Revoluției, tel. 233195.

Farmacia **„Grai Nou Alfa"**, situată la parterul blocului 68, cartierul Alfa, telefon **277644** și **„Noua Farmacia"**, strada Andrei Șaguna nr. 15, telefon **948**, sunt de serviciu cu program non-stop.

• CONSULTAȚII ȘI TRATAMENTE CU PROGRAM NON-STOP

Cabinetul „Apollonia", situat la parterul blocului din spatele Casei Albe (zona Gării), str. Miron Costin nr. 13, sc. A, ap. 1, tel. 251225, efectuează tratamente injectabile (intramuscular și intravenos), aerosoli, E.K.G., ecografie și analize laborator.

• ÎNTRERUPERI CURENT

Nu sunt programate întreruperi de curent.

După fiecare ploaie

STRĂZILE ARADULUI SUNT INUNDATE...

Sistemul de canalizare a Aradului aparține deja istoriei. S-a dovedit în mai multe cazuri că acesta este incapabil să colecteze apa de ploaie. În ultima perioadă de timp aproape la fiecare strop de ploaie urbea noastră se transformă până la identitate cu aspectul de pe străzile Veneției. Ne mai lipsesc doar bărcile! Dar, probabil, nici acestea nu vor întârzia să apară dacă ținem cont de faptul că vremea umedă se ține scai de vara asta.

● „Șerpii mai lipsesc din canalizarea orașului"

Cei care sunt obligați să facă „balet" pe străzi pentru a încerca să nu intre la apă, ne-au declarat:

Marin Fodor - „Nu știu, ploua și mai demult dar parcă în ultima vreme la orice ploaie se umple strada cu apă. Ați auzit și dumneavoastră, sunt cartiere care la fiecare ploaie devin adevărate lacuri... de acumulare."

Gheorghe Milancovici - „Toate gurile de canal sunt pline cu noroi. Nu de puține ori am văzut cum oamenii de la salubritate mătură mizeria în preajma gurilor de canal. Astfel că dacă plouă mizeria ajunge în sistemul de canalizare a orașului."

Elena Oprea - „Am trăit momente când am fost obligată să-mi iau pantofii în mâini și să umble desculță pe străzi. Asta pentru că nivelul apei de ploaie depășea cu mult pantofii."

Ion Pantea - „Cred că mai șerpii lipsesc din canalizarea orașului. În rest avem de toate. Și ca urmare apa de ploaie rămâne pe străzi...".

● Rețea de canalizare cu tricouri și... chiloți!

Foto: V. MUSCA

Directorul Regiei Apă-Canal, dl. **Gheorghe Bănățan**, ne spunea că: **„Apa se adună pe străzi doar atunci când plouă torențial, cu 50 litri pe mp. La astfel de precipitații se adună apa pe străzi aproape în orice țară din lume. Există un proiect de prelungire a canalizării orașului cu încă 28 km."** Actualul sistem de canalizare din centrul orașului este vechi, de peste o sută de ani. Regia Apă-Canal se preocupă de întreținerea ei însă și dl. **Gheorghe Bănățan** a subliniat faptul că: **„O parte din oamenii salubrității aruncă gunoiul în sistemul de canalizare."**

Dacă ar fi să vorbim despre cât costă amenajarea unei rețele de canalizare, trebuie să spunem că **1 km de canal costă 1,5 miliarde lei. În municipiu există, la ora actuală, circa 400 km de canal.** În weekend-ul trecut lucrătorii Regiei Apă-Canal au muncit non-stop pentru pomparea apei din rețeaua de canalizare. Toate cele opt stații de pompare au funcționat pentru a pompa apa către stația de epurare. În opinia d-lui **Bănățan**, regia a pierdut în aceste două zile circa 50 milioane lei. **„Noi cunoaștem zonele unde canalizarea se înfundă foarte des. Am găsit în sistemul de canalizare până și tricouri sau chiloți"**, a conchis dl. **Bănățan**.

Una peste alta, indiferent de cauze efectele rămân aceleași adică, atunci când plouă, orașul devine mica Veneție. Ne mai lipsesc bărcile și colacii de salvare.

SORIN GHILEA

EPILOG LA EXAMENELE DE ADMITERE

Mâine, la Grupul școlar „Aurel Vlaicu"

REDISTRIBUIREA CANDIDAȚILOR

Mâine, la orele 9, la Grupul Școlar Industrial „Aurel Vlaicu" va avea loc redistribuirea candidaților respinși la examenul de admitere în liceu și școală profesională, sesiunea iunie 1999 (sau care nu s-au prezentat la admitere).

Astăzi, la afișierul I. S. J., cât și în holul Grupului Școlar Industrial „Aurel Vlaicu" vor fi afișate listele cu locurile neocupate în rețeaua învățământului preuniversitar cât și tabelul cu candidații respinși, ordonați în funcție de media de la examenul de capacitate. „Ocuparea locurilor libere - ne spune prof. Vasile Borza, inspector general adjunct la I. Ș. J. - se va face în ordinea descrescătoare a mediei de la capacitate, pe baza opțiunii directe a candidatului. Candidații vor avea asupra lor un act de identitate. Se pot prezenta împreună cu elevii, sau chiar numai ei, părinți sau tutori legali, cu acte doveditoare."

PESTE 60 DE CONSILII LOCALE AU ÎNCĂLCAT LEGEA PRIVIND COMBATEREA EVAZIUNII FISCALE

Absolut toate persoanele fizice cu autorizație și asociațiile familiale, plus persoanele juridice (agenți economici, fundații, instituții publice etc.) care au obligații de plată față de fondul de șomaj, trebuie să depună la AJOFP Arad, până în 20 a lunii, o declarație lunară.

Pentru a veni în întâmpinarea celor din județ, precizăm că ei pot depune respectiva declarație la cele mai apropiate oficii ale AJOFP din teritoriu (Lipova, Chișineu-Criș, Sebiș, Ineu), sau le pot transmite prin poștă la sediul AJOFP din Arad, din str. Gh. Lazăr nr. 20.

În caz contrar, vor fi sancționați cu amendă: 100 mii lei persoanele fizice cu autorizație și asociațiile familiale și 600 mii persoanele juridice, (conform Legii 87)

Inspectorii AJOFP au dat 760 de amenzi în ultima perioadă, în valoare totală de aproximativ 150 milioane lei.

Interesant este faptul că peste 60 dintre consiliile locale au încălcat prevederile Legii 87 privind combaterea evaziunii fiscale, fiind amendate în consecință.

„Banii adunați din amenzi se virează la bugetul statului. Dacă nu se plătesc amenzile, Direcția financiară Arad are competența de a urmări și executa silit contravenienții până la recuperarea sumelor", ne-a mai declarat dl. Lucian Stana, șeful Corpului de control al Agenției județene de ocupare și formare profesională.

N. OPREAN

Sub egida „Pro Natura"

CONCURS ÎNTRE ȘASE LICEE DIN ARAD

Zilele trecute, la Liceul de construcții, ape și protecția mediului (fostul Liceu nr. 7) a avut loc un concurs pe teme de protecția mediului. Manifestarea a fost organizată de către cercul de ecologie „Pro Natura" din cadrul liceului. S-au străduit în mod deosebit pentru reușita acestei acțiuni doamnele profesoare **Maria Luta**, **Marieta Boroș** și **Viorica Petica**.

S-au lansat invitații pentru toate liceele. Unele, se pare, că nu au preocupări în domeniu din moment ce s-au prezentat doar: Liceul Vasile Goldiș, Liceul economic, Liceul de Artă Sabin Drăgoi, Liceul forestier și Liceul din Ineu. Alături de acestea a participat, cum era și normal, liceul organizator - **Liceul de Construcții, Ape și Protecția Mediului**. „Dorim ca ecologia să fie o problemă educațională în toate liceele din Arad" ne spunea dna profesoară **Maria Luta**.

Acest concurs nu se putea desfășura fără ajutorul generos al sponsorilor: „Adevărul", S. C. Agenția de Protecție a Mediului Arad, SIF Banat-Crișana, BB Computer, Luxten, SC Intersat, Lira G, Brau Union.

Concursul s-a desfășurat pe două secțiuni: 1. afișe pe teme de protecția mediului; 2. secțiunea de comunicare pe tema „Poluarea și protecția mediului în județul Arad) (în care copiii trebuiau să vină cu un film video, poze sau programe pe dischetă). La prima secțiune s-au decernat următoarele premii: **Premiul I** - Iosif Virac (Liceul de artă „Sabin Drăgoi"); **II** - T. Roșculeț, A. Mocuța, A. Pintea, N. Tiniș (Liceul teoretic „Vasile Goldiș"); **III** - Constantin Covăsală (Liceul de artă).

La cea de a doua secțiune premiile au fost distribuite astfel: **Premiul I** - Ionuț Laza; **II** - Tulcan Tiberiu; **III** - Takacs Alice - toți trei de la Liceul de construcții, ape și protecția mediului.

Un rol important în organizarea acestei acțiuni l-a avut și directorul Agenției de protecție a mediului, dl. Viorel Bișcăreanu.

OLIMPIU BULZAN

La liceul pedagogic „D. Țichindeal" Arad

ÎNSCRIERI ÎN CLASA A V-A

Pentru anul de învățământ 1999-2000 numărul total de locuri: 75 - din care: ● 25 locuri clasă obișnuită ● 25 locuri clasă lb. franceză intensiv ● 25 locuri clasă lb. engleză intensiv

Înscrieri: ◆ **Luni**, 28 iunie a. c., între orele 9,00-15,00; **marți**, 29 iunie a. c. , orele 9,00-15,00; **miercuri**, 30 iunie a. c., orele 9,00-15,00

Acte necesare ● certificatul de naștere al copilului copie și original ● adeverință medicală cu vaccinările ● cererea-tip care se completează pe loc.

Testul se susține în data de 1 și 2 iulie 1999 - orele 9,00. În data de 1 iulie a. c. testul la matematică și lb. română (între orele 9,00-10,00) - scris la toate clasele. În data de 2 iulie a. c. testul la lb. modernă (franceză, engleză) exclusiv la clasa obișnuită; între orele 9,00-11,00 - probă scrisă, de la ora 15,00 - proba orală.

Elevii vor susține toate probele, indiferent de clasa pentru care optează.

CONDAMNAȚII LA ÎNCHISOARE CONTRAVENȚIONALĂ VOR CURĂȚA ORAȘUL

Ei vor începe în cartierul lui Dumitru Branc

După cum v-am mai informat, intrarea în vigoare a Legii 82/1999, statuează posibilitatea transformării închisorii contravenționale în prestarea de către „condamnați" a mai multor ore de muncă în folosul comunității. Mai concret, o lună de închisoare contravențională va fi transformată în 50 de ore de activitate.

După cum ne-a declarat președintele Judecătoriei Arad, dl. **Ștefan Vințeler**, în această situație se află în prezent 14 persoane, din care patru au fost deja eliberate din penitenciar, unde și-au ispășit pedepsele penale. Celelalte 10 persoane sunt în continuare în penitenciar unde execută pedepse penale, urmând ca după terminarea acestora să nu mai execute și închisoarea contravențională, ci să fie eliberate și să presteze numărul de ore, corespunzător pedepsei, în folosul comunității.

Primele locuri stabilite de municipalitate unde vor lucra aceștia sunt Parcul Europa și zone stradale ca Faleza Sud, Micălaca, Pârneava, cartierul fostului primar Dumitru Branc.

Foștii deținuți vor lucra în timpul săptămânii câte trei ore zilnic, iar sâmbăta opt ore, până la executarea tuturor orelor la care au fost „condamnați".

Ș. POPESCU

NU POȚI REFUZA O ASEMENEA OFERTĂ !

2 ani de Dialog pentru tine

- CONECTARE GRATUITĂ!
- VORBEȘTI 2 LUNI DE 2 ORI MAI MULT!

sau

- 3 LUNI DE ABONAMENT GRATUIT (cu până la 3000 de minute incluse)

Pentru telefonul tău primești 3 cadouri:

+ husă piele
+ încărcător
+ hands free

EURO-GSM ARAD
Bd. Revoluției 95, Tel / Fax: 057-282656

Dialoguri politice în lumea satului

POLITICIENII SUNT RUPȚI DE REALITATE

IOSIF KEMENY, 51 ani, inginer agronom, Archiș

– Sunteți membru al vreunui partid?

– Nu.

– De ce nu vă înscrieți?

– Nu mă interesează.

– Dar o părere aveți despre politica românească?

– În primul rând, eu aș pune mai presus de toate economicul. Știu că sunt condiționate politicul cu economicul, însă o armată, oricât ar fi de bună, cu un general prost o duce la pieire.

– Care ar fi generalul?

– Politica. Aș face o precizare exemplificând: politica grâului nu are de-a face cu politica pură. În altă ordine de idei, mai presus de toate este nivelul de trai și toate politicile trebuie să se supună nivelului de trai. Se pot da exemple multe. Oamenii cu o pensie nenorocită de CAP nu pot să lucreze pământul. Politica de prețuri e așa cum e. A ajuns o pereche de purcei cât o pereche de găini. Cu 100.000 iei doi purcei. La fel o pereche de găini. În schimb, industria știe să-și calculeze prețul. Mă gândesc la o curea de tractor sau de combină și apoi mă gândesc și la prețul grâului.

– Ce ar trebui făcut să se îndrepte lucrurile?

– Ar fi multe de spus. Politica bancară, sistemul bancar să fie pus la punct și să încurajeze fermierii. Să se dea credite cu dobândă mică, simbolică, pe termen lung.

– Dvs. ați lua un asemenea credit?

– Da.

– Ce ați face cu banii?

– Mi-aș face o fermă model.

– Nu aveți fermă?

– Nu. Cultiv pământul pe care îl am, 3,8 ha, pentru consum propriu. Dacă eram politician adevărat, în '90 chemam toți agronomii și spuneam: domnule, care aveți de gând să vă ocupați de agricultură și care de comerț și bișniță? Și selectam toți agronomii. Și-i întrebam ce le trebuie: utilaje, animale etc. Și aș fi tras linie. Și ziceam: bancă, dă-i la individul x un credit, pe care să nu-l garanteze cu casă și mașină, ci cu producția.

– Și care pământ să-l lucreze agronomii aceia?

– Pământul care nu-i cultivat la ora actuală. A se vedea IAS Cermei, că-i aici aproape și alte teritorii. Un agronom cu familia lui și încă 2, 3 angajați, cu un tractor lucra 150 ha pe puțin și plătea utilajele cu produse.

– Acuma nu s-ar putea face acest lucru?

– Numai printr-o legislație dură, rapidă. Dar noi nu am avut o strategie în politica agrară. Politicienii noștri sunt slab pregătiți și rupți de realitate. Cei mai în vârstă sunt depășiți. Cei tineri nu sunt politicieni, sunt fel de fel, ziariști, jurisconsulți, ingineri, literați etc. Dar sunt rupți de realitate. Îi văd la televizor. Nu cunosc pulsul vieții. Oamenii mă întreabă una, alta. Și eu le spun, dar ei zic că e scump și atunci fac cum pot. Seamănă grâu din pod, dau bolile și dăunătorii în cultură și acum mă întreabă ce să facă. Să trateze sămânța.

– Vom ieși cândva din sărăcie?

– Eu sunt un optimist și sper să ne trezim măcar în ceasul al 25-lea, dar dacă nu se schimbă strategia e bai. Nu avem altă șansă decât agricultura.

I. IERCAN

LIBERALII AU CUCERIT JUMĂTATE DIN UFD ARAD

▼ Consilierul municipal Alexandru Iercoșan și Cristian Cojocaru, membru în Comitetul Director UFD, s-au înscris în PNL

▼ În opinia lui Alexandru Iercoșan, „UFD este doar o gogoașă mare și umflată, lipsită de conținut"

▼ Deoarece Consiliul Politic Local nu mai funcționează de peste un an de zile, desemnarea agamanilor de către CLM Arad în fruntea fostelor regii trecute de la CJA la Primărie s-a făcut fără acordul coaliției locale

Conferința de presă organizată de către PNL Arad a scos în evidență îmbogățirea filialei liberalilor locali cu doi demisionari din UFD: Alexandru Iercoșan și Cristian Cojocaru. Nemulțumiți de prestația și de organizarea lui Varujan Vosganian, cei doi arădeni și-au dat demisia din UFD și s-au înscris în PNL. Conform spuselor dlui Doru Sever Puia, vicepreședintele PNL Arad, **„cei doi au venit la noi fără pretenții în ceea ce privește obținerea unor funcții în partid, dar vom ști să-i răsplătim după meritele fiecăruia."**

Tot la această conferință de presă am aflat că **„la Arad Consiliul Politic nu mai funcționează de un an și jumătate"** (Doru Sever Puia). Așa că, desemnarea agamanilor de către CLM Arad în fruntea fostelor regii trecute de la CJA la Primărie s-a făcut fără acordul coaliției locale. N-ar fi nici o problemă, numai că s-ar putea să asistăm la o relansare a divergențelor dintre CJA și CLM, lucru care s-ar răsfrânge negativ în ceea ce privește condiția de trai a cetățenilor din municipiul Arad.

DORU SINACI

Cât ne „costă" un parlamentar pe an?

UN MILIARD TREI SUTE DE MILIOANE DE LEI!

(Urmare din pagina 1)

Din acest punct de vedere, **sistemul de promovare de astăzi nu se deosebește cu nimic, dar absolut cu nimic de cel atât de hulit de pe vremea lui Ceaușescu, și atunci ca și acum, competența profesională, ideile îndrăznețe sau cinstea neavând nici o valoare în fața apartenenței la partid, a vechimii în partid și, mai ales, a „meritelor" față de partid.**

Cu o deosebire. Astfel, dacă înainte de '89 toate acestea se raportau - vrând, nevrând - la un singur partid, în prezent, în condițiile atât de originalei noastre democrații, cu patru partide ieșite câștigătoare la alegeri, raportarea se face separat și după propriile criterii și interese. De aici și inventarea faimosului algoritm, în baza și de pe urma căruia a ajuns România unde a ajuns. Adică în coada Europei...

Dar, cui îi pasă de asta? Toți cei aflați la Putere sunt mulțumiți cu ceea ce sunt, storcând cât pot și tot ce pot din funcțiile pe care le au sau din influența de care dispun, ca și când mâine ar fi sfârșitul lumii! De fapt, știu ei ce știu, mâine însemnând adică anul viitor, când se încheie mandatul de parlamentar sau de guvernant, ceea ce, pentru majoritatea echivalează cu sfârșitul lumii. Deși, în paranteză fie spus, chiar dacă mai e doar un an până la părăsirea Puterii, pentru cei mai mulți acest lucru nu va însemna sfârșitul lumii, pentru că mai toți și-au „făcut plinul" ori și-au aranjat retragerea pe la vreun sereleu mai acătării.

Apropo de ce spunea președintele Constantinescu în noaptea câștigării alegerilor, îmi vine acum în minte „porumbelul" scăpat din gură mai zilele trecute de un parlamentar, Cazimir Ionescu. Respectiv, că, **un parlamentar „toacă" pe an circa 1,3 miliarde de lei**! Adică, așa, „rotund", 110 milioane pe lună! Asta da, sacrificiu de conducător! Evident, în cele o sută și ceva de milioane pe lună intră, pe lângă salariul parlamentarului și salariile și cheltuielile cu mașina, cu șoferul, cu secretara, cu șeful de cabinet și cu altele asemenea.

Ce înseamnă aceasta? Conform unui calcul sumar, înseamnă că **cei 486 de aleși ai neamului ne costă pe lună peste 53 (!) de miliarde de lei, iar pe an, aproximativ 631 de miliarde de lei! O groază de bănet, să recunoaștem**.

Un alt „sacrificiu" - vorba președintelui Constantinescu - cu nimic mai pejos este și valul de deplasări în străinătățuri, numai deputații - deci fără senatori! - efectuând în cei doi ani și jumătate de când au fost aleși 6.500 (!) de zile peste hotare. 6.500 de zile, care înseamnă, nici mai mult nici mai puțin, decât **18 ani petrecuți în străinătate**! Din cele 6.500 de zile - sau 18 (!) ani - 1.946 de zile, adică vreo 5 ani și ceva sunt „opera" deputaților PNȚCD, ei fiind urmați la distanță de... aproape 1 an de către USD, cu 1.335 de zile și la vreo... 4 ani de liberali, care, mai „modești", au petrecut în străinătate „doar" 540 de zile. Pe ultimul loc se situează UDMR-ul, cu 305 de zile de vizite în lumea largă, adică cu ceva mai puțin de un an de zile.

Reîntorcându-ne la chestiunea cheltuielilor cu cei 486 de parlamentari, am vrea să precizăm un lucru. Firește, este de înțeles și este firesc ca un parlamentar să aibă niște cheltuieli peste normal. Așa se întâmplă peste tot în lume și așa ar trebui să fie și la noi. Spunem ar trebui deoarece, din păcate, **România nu-și poate permite din acest punct de vedere, nici pe departe, ce-și permite o Ungarie sau Polonie, ca să nu mai vorbim de țările occidentale dezvoltate**. Din motive pe care le știm cu toții și de care nu sunt nevinovați nici parlamentarii noștri. **Ca atare, într-un asemenea context, când țara este pe cale de a se prăbuși, când salariile românilor acoperă mai puțin de jumătate din nevoile lunare, iar pensionarii mor la cozile la impozite, este împotriva firii ca statul să-și permită să întrețină 486 de parlamentari, plătind pentru fiecare câte 110 milioane de lei pe lună!**

Plătind e un fel de a spune, deoarece cei care îi plătesc, până la urmă sunt tot cei mulți și necăjiți, de pe care se iau mai în fiecare lună câte 7 piei pe tot felul de impozite majorate sau prin altele noi inventate. Iată, mai săptămâna trecută s-a încheiat greva cadrelor didactice pe care Guvernul a „rezolvat-o" în stilul său, respectiv prin născocirea unui nou impozit de 4% pe care îl vor plăti toți agenții economici.

Ce gest frumos ar fi fost din partea parlamentarilor dacă aceștia ar fi decis să sprijine și ei constituirea așa-zisului fond de salvare a învățământului prin reducerea propriilor cheltuieli, cheltuieli care, așa cum recunoaște chiar un confrate de-al lor, se ridică la câteva sute de miliarde de lei. Cum se vede, însă, și cum știm cu toții, minuni în lumea asta nu se mai întâmplă. Și cu atât mai puțin din partea parlamentarilor noștri.

CONVOCAREA CONFERINȚEI JUDEȚENE PNȚCD ARAD

Membrii PNȚCD Arad, care au fost aleși delegați precum și delegații de drept la Conferința Județeană PNȚCD Arad și doresc să candideze pentru funcția de membru în Comitetul Județean PNȚCD Arad sunt rugați să-și depună candidaturile la sediul PNȚCD Arad, B-dul Revoluției nr. 81 până în data de 28.06.1999, orele 20,00.

Mandatul de delegat la Conferința Județeană poate fi ridicat de la sediul partidului sau la intrarea în sală, în ziua Conferinței.

Conferința Județeană a PNȚCD Arad va avea loc în data de 03.07.1999, orele 10,00 în sala Palatului Cultural din Municipiu Arad cu următoarea ordine de zi:

1. Darea de seamă a Biroului și a Comitetului Județean PNȚCD
2. Raportul cenzorilor
3. Alegerea membrilor Comitetului de Conducere
4. Alegerea membrilor Biroului de Conducere
5. Alegerea comisiei de control
6. Diverse

PREȘEDINTE PNȚCD ARAD
Deputat, MIHĂIȚĂ CALIMENTE

REUNIUNE ROMÂNO-MAGHIARĂ LA BÉKESCSABA

Astăzi și mâine, la Békescsaba (Ungaria) se va desfășura cea de a VII-a ediție a Forumului cetățenesc româno-maghiar.

Vor fi prezente toate Asociațiile de prietenie româno-maghiare din cele două țări, deschiderea festivă având ca temă „posibilitățile oferite de Camera de Comerț din Békescsaba în relațiile dintre cele două țări." Delegația arădeană este compusă din 10 persoane.

D. S.

„DACĂ NU REZOLVĂM PROBLEMELE FUNDAMENTALE, NEANTUL SE VA DESCHIDE ÎN MOD EGAL PENTRU TOȚI"

Interviu cu deputatul GABRIEL ȚEPELEA, prim-vicepreședinte al PNȚCD

(Urmare din pagina 1)

PNL a persistat și PNȚCD-ul a răspuns că nu se poate face o alianță în doi timp, primul fiind separarea și al doilea reunirea pentru alegerile generale. Părerea mea este că punctul de vedere al colegilor mei este corect.

– Vorbeați de politici diferite. Credeți că PNL-ul vrea să facă o altă politică sau dorește doar să demonstreze că forța pe care o are în CDR este mai mare decât cea percepută?

– Cred că altul este motorul acțiunii. În PNL au apărut o serie de foști liberali care au fost sub steaguri diferite, cum ar fi PNLCD, PL'93, PAC. Ca întotdeauna, neofiții fac caz de identitatea partidului. Oricum, cred că problema nu este încă tranșată. Așa cum am constatat din discuțiile cu unii liberali mai apropiați există interesul de a menține legătura între cele două partide istorice. Nu există altă șansă.

– Dacă totuși problema nu se va rezolva și PNL-ul va participa pe liste separate, fiind practic suspendat din CDR, se va mai reface Convenția în vederea alegerilor generale?

– Aici intrăm deja în domeniul previziunilor. Totuși, sunt convins că dacă am acceptat să colaborăm cu UDMR-ul, ar fi neproductiv să nu colaborăm cu un partid care este mult mai apropiat de noi. Cu alte cuvinte, suntem condamnați - în sensul bun - să colaborăm. Este rațional să rezolvăm această problemă.

– Totuși, nu cumva PNL-ul dorește să candideze singur pentru că - deși este la guvernare - uzura sa este mai mică decât aceea a PNȚCD? Vrând-nevrând, când înjură guvernul, electoratul îi înjură în special pe țărăniști. În acest caz, antipatiile față de țărăniști se transformă în antipatii față de CDR, liberalii pierzând pe mâna altora.

– Este și acesta un punct de vedere, dar la întrebare ar trebui să răspundă ei. Un motiv rațional pe care ei îl pot decela este orgoliul istoric, având în vedere că în trecut PNȚ și PNL au fost forțe care s-au concurat. Pe de altă parte, se reeditează situația de pe vremea lui Câmpeanu, când PNL a fost colaborator al guvernului Iliescu și o serie de membri erau cuprinși de orgoliul puterii, declarând în ședințe publice că ei sunt locomotiva iar noi suntem vagoanele tractate.

Revenind, este obligatoriu ca forțele care pun interesul național deasupra intereselor de partid să găsească o soluție. Nu putem decât să ne facem datoria în ceea ne privește programul de guvernare. Ne-am obligat să rezolvăm problema proprietății, atât pe plan intern cât și pe plan extern. Pe plan extern presiunile sunt foarte mari, pentru că este de neconceput ca o economie de piață să se clădească pe o proprietate incertă. Nici un investitor străin nu va veni aici în asemenea condiții. Dacă PNL își urmează doctrina, care înseamnă respectarea dreptului la proprietate, dacă se va simți obligat de istoria sa și de interesul pentru viitorul țării, această sesiune va trebui să se încheie cu aprobarea tuturor legilor legate de respectarea dreptului de proprietate.

– Se pare că și PDSR este dispus să colaboreze în acest sens.

– Într-adevăr, până și PDSR este dispus, pentru că există anumite obligații față de organismele europene. Nu putem fi la infinit cu mâna întinsă pentru împrumuturi care să fie consumate pentru întreținerea unor întreprinderi nerentabile.

Sunt convins că dacă există cu adevărat un nivel politic, va prevala ideea concentrării forțelor pentru rezolvarea problemelor fundamentale. Altfel, neantul se va deschide în mod egal pentru toți."

DE DOUĂ ORI ARGINT, LA... „PALETA DE ARGINT"!

Miercuri s-au încheiat la Sala Sporturilor din Arad întrecerile contând pentru „Paleta de argint", concurs de tenis de masă rezervat jucătorilor categoriei 8-10 ani. La start s-au aliniat 126 de sportivi (66 de fete și 60 de băieți), reprezentând 33 de echipe (19 feminine și 14 masculine). Luni și marți s-a desfășurat competiția pe echipe, rezultatele fiind următoarele:

Feminin: 1. C.S. I Constanța, 2. CSM Conar I Arad, 3. CSȘ Bistrița, 4. BNR București. **Finala mare:** Constanța-Arad 4-3. **Finala mică:** Bistrița-BNR 4-3. Echipa arădeană a depășit, în ordine, formațiile CS II Constanța, CS II Craiova, CSȘ Slatina (4-0) și CSȘ Bistrița (4-2), fiind depășită doar în finala turneului de grupareа din Constanța. CSM Conar I a evoluat în componența: Sabina Igaș, Geanina Rotar, Diana Târnovan. Celelalte echipe feminine ale Aradului, CSM Conar II și III, au ocupat locurile 11 respectiv 8, în alcătuirile: Andreea Dodean, Monica Măcinic, Brigitta Pager (CSM Conar II), Mihaela Nedelcu, Gesica Căldăraș, Betina Sipoș (CSM Conar III).

Echipa arădeană CSM Conar nu a reușit să acceadă în sferturile turneului, jucând în formula Zoltan Szekely-Răzvan Rotaru-Bogdan Roman-George Făt.

De la stânga la dreapta: Geanina Rotar, Sabina Igaș, Diana Târnovan

Masculin: 1. CSȘ LPS Tg. Mureș, 2. Armătura Zalău, 3. CSM Buzău, 4. CS „U" Craiova. **Finalele:** Tg. Mureș-Zalău 4-3, Buzău-Craiova 4-3.

La individual, pe podium au urcat următorii jucători:

Feminin: 1. Eliza Samara (Constanța), 2. **Geanina Rotar (CSM Conar I Arad)**, 3. Mariana Dinu (BNR).

Masculin: 1. Attila Vaida (Tg. Mureș), 2. Istvan Kary (Tg. Mureș), 3. Ovidiu Ionescu (Buzău).

Sportivii arădeni sunt pregătiți de un colectiv de antrenori format din Magdalena Leszay, Livia Căruceru, Arpad Kakas și Valentin Dobai; Geanina Rotar, Sabina Igaș și Diana Târnovan sunt eleve la Școlile Generale 13, 22 respectiv 1.

✦

În altă ordine de idei, vă informăm că Adrian Dodean a fost confirmat drept titular în echipa de juniori a României, care se află în preparative pentru C.E. de la Bratislava. Totodată, la sediul firmei Titus Ana Mar Sântana (patron Titus Lupitu, sponsor al formației masculine de seniori) a avut loc premierea sportivilor Walter Berg, Valentin Dobai, Ștefan Dumitru și Adrian Dodean, componenții echipei clasate pe locul 5 în Superliga Națională.

ADRIAN HĂRȚĂU

UTA VA JUCA DOUĂ ETAPE CU PORȚILE ÎNCHISE!

Ieri, la sediul FRF au fost convocați în fața Comisiei Campionatului Național reprezentanții echipelor F.C. UTA și Rocar București, pentru a da socoteală la incidentele petrecute la Alba Iulia, cu ocazia meciului de baraj pentru promovarea în prima divizie.

Astfel, F.C. UTA a fost amendată cu suma de 20 milioane lei și a fost înștiințată că va trebui să-și dispute primele două jocuri de pe teren propriu, din noul campionat, cu porțile închise. Adică, fără spectatori. Fundașul stânga al UTA-ei, Panin a fost suspendat **o etapă** și amendat cu 140.000 lei. Președintele „Bătrânei Doamne", dl. Marin Lupaș ne-a declarat: **„Consider sancțiunea prea drastică și vom face apel, pentru «îndulcirea» ei"**.

Cât despre adversara arădenilor de la baraj, Rocar București, sancțiunile au fost și mai drastice. Pe lângă amenda de 20 milioane lei, nou promovatei în Divizia A i s-a retras dreptul de organizare a jocurilor de pe teren propriu, pe două etape. Altfel spus, meciurile de-acasă nu le vor disputa la București, ci, probabil, la Ploiești. În plus, portarul echipei Rocar, Tudor a fost suspendat **cinci etape**, considerându-se că a fost principalul vinovat pentru incidentele apărute în finalul jocului din Cetatea Unirii.

Să recunoaștem, C.C.N.-ul a „tăiat în carne vie", dar iubitorii fotbalului arădean speră ca, onor, Comisia de Apel să fie mai indulgentă și să îmblânzească aceste sancțiuni, precum și în alte cazuri.

D. SCRIDON

VRĂBIORU ȘI-A LUAT ZBORU'

✦ Cel mai important eveniment al acestei săptămâni este, indiscutabil, turneul de tenis de la Wimbledon. Dacă numărul 1 mondial la feminin, Martina Hingis și-a permis să fie eliminată în turul I, atunci ce și-au zis românii? Dacă pierdem, nu-i nici o nenorocire. Așa că și ultima reprezentantă a noastră, ajunsă în turul III, Ruxandra Dragomir a fost eliminată, în două seturi identice, 6-2, 6-2, de argentiniancа Ines Gorrochategui. ✦ Chiar dacă nu a plecat acum la Milan, Bogdan Lobonț va fi, din toamna anului 2000, definitiv portarul echipei patronată de Berlusconi. Rapidul primește în acest an un milion de dolari, iar în momentul în care Lobonț semnează contractul cu formația milaneză, se va vira în contul giuleștenilor încă 3 milioane de dolari. Și când te gândești că Lobonț a fost dus pe nimic de la Corvinul... ✦ Mare fotbalist, descoperit cu ocazia barajului de promovare în Divizia B, Florin Vrăbioru, de la Divizionara C, Petrolul Brăila, va zbura spre Turcia, acolo unde va îmbrăca tricoul echipei de primă divizie, Samsunspor. De precizat că atât Steaua, cât și Astra Ploiești, au rămas cu buza umflată, neștiind că turcii făcuseră deja o ofertă de 100.000 de dolari brăilenilor. ✦ Hotărât lucru, Gică Popescu vrea să sfințească locul. Într-o localitate situată la câțiva zeci de kilometri de Barcelona, deține în proprietate o discotecă tare de tot, însă acum vrea să preia și echipa de fotbal de acolo, formată din ospătari, cofetari și bucătari. Dorește să ducă un antrenor român, pe nume Tică Zamfir și câțiva jucători de prin Oltenia.

* Bursa știrilor *

Echipa va avea și obiectiv, acela de a promova din liga a V-a spaniolă, în liga a IV-a. Hm! ✦ Sportul rege din țara noastră e tare grăbit. Pe 24 iulie, deci peste o lună, se dă startul în Divizia A - Ursus. Pe vapor, deh, LPF a și făcut programul. Iată, în continuare, cum arată prima etapă: F.C. Național - „U" Craiova, F.C. Onești - CSM Reșița, Farul Constanța - Dinamo, Gloria Bistrița - Oțelul Galați, Petrolul Ploiești - Steaua, Extensiv Craiova - F.C. Argeș, Rocar București - Ceahlăul P. Neamț, F.C. Brașov - FCM Bacău, Rapid - Astra Ploiești. ✦ Pentru că și-a permis să vorbească, bine sau rău, despre echipe, conducători, antrenori, jucători sau arbitri, în emisiunea „Meciul Meciurilor", care se difuzează pe postul de televiziune „Antena 1", Ion Crăciunescu a fost exclus din toate comisiile FRF și LPF, precum și din corpul de observatori, pe timp de un an. La bază au stat mai multe motive, iar decizia s-a luat chiar dacă fostul arbitru FIFA avea acceptul președintelui FRF; Mircea Sandu, de a participa la emisiunile televizate. Adunarea Generală a LPF a propus, iar FRF-ul l-a exclus. ✦ La Dinamo e cea mai mare forfotă în aceste zile. După multe bârfe, Ionuț Lupescu și-a prelungit, totuși, contractul cu „câinii roșii", pentru încă un an. Acum, prin „Ștefan cel Mare" se plimbă și liberoul naționalei Macedoniei. El se numește Zoran Vasevski, are 26 de ani și este legitimat la formația Rabotnicki Skopje, în campionatul macedonean. În următoarele zile se va decide soarta sa. ✦ Tot miercuri, în ședințele de prin sălile din „Poligrafiei" s-a decis că se pot recuza, în Divizia A, doi arbitri de centru, doi asistenți și tot atâția observatori. În „B", UTA poate recuza, dacă vrea, câte o persoană din cele expuse mai sus. Noi ne și gândim deja la constănțeanul Lică. ✦ Gata! Lothar Matthaus va părăsi clubul Bayern München, în martie 1999. La 38 de ani, căpitanul naționalei de fotbal a Germaniei a decis să se transfere la echipa americană New Jersey Metro Stars, iar EURO 2000 va fi ultima competiție la care el participă cu prima reprezentativă. Apoi, vrea un meci de adio, între Bayern și Germania. Normal, nu?

LEO SFÂRĂ

TISZA ARE ȘANSE MINIME DE A MAI ANTRENA UTA

☛ Numele succesorului său va fi stabilit în... Italia!

După eșecul din meciul de baraj pentru promovarea în Divizia A, antrenorul principal al UTA-ei, Francisc Tisza și-a prezentat demisia. Zilele au trecut și în ciuda insistențelor conducătorilor grupării utiste, nea' Feri nu poate fi înduplecat să-și schimbe decizia. În ultimele discuții purtate cu Marin Lupaș și Ioan Ienciu, „alenatore" Tisza și-a expus și motivele care l-au determinat să se retragă definitiv de la cârma echipei. Principalele cauze ar fi: **acuzațiile unor spectatori cu privire la „forțarea" unor foști juniori crescuți de Tisza la Romvest; apoi, Tisza a aplicat metoda intelectuală și nu metoda pumnului cum au procedat alți antrenori înainte; nu a fost respectat de unii jucători, deși el a mers pe drumul corectitudinii.**

Cel care ne-a prezentat aceste idei ale lui Feri Tisza este vicepreședintele „albroșilor", Ioan Ienciu, care ne-a mai declarat: **„Sunt șanse minime ca Tisza să mai antreneze UTA în noul sezon. Personal îi respect hotărârea, fiindcă are dreptate. Nu avem altă soluție decât să căutăm alte alternative."**

Cert este că antrenorul Feri Tisza și-a luat un scurt concediu de odihnă, în care se ascunde de reprezentanții presei. Deși avea rezervarea făcută la hotel „Codru Moma" din Moneasa, el a schimbat brusc „macazul", optând pentru Băile Felix.

Feri Tisza întoarce spatele seniorilor de la UTA, alegând drumul juniorilor de la Romvest

Numele succesorului său va fi stabilit, mai mult ca sigur, duminică, în Italia, unde conducătorii clubului UTA: M. Lupaș, I. Ienciu și I. Anca au fost invitați de către cei doi investitori italieni, Angelo Gandolfi și Fausto Salami. Tot cu acest prilej se vor pune la punct toate amănuntele legate de sezonul competițional următor.

Într-o altă ordine de idei, o veste bună pentru jucători. Vacanța lor a fost prelungită cu cinci zile față de programul anunțat inițial, convocarea lor la sediul clubului fiind prevăzută pentru **luni, 5 iulie, ora 10,00.**

În privința zvonurilor lansate cu privire la plecările a doi jucători: Mariș - direcție necunoscută și Botiș - spre Craiova, conducătorii „Bătrânei Doamne" nu știu nimic și nu au fost contactați de nimeni. Ambii fotbaliști mai au contract cu UTA și nu pot părăsi „corabia" fără acceptul lui Lupaș et company.

DANIEL SCRIDON
Foto: ȘT. MATYAȘ

RAPID BUCUREȘTI A LUAT LAURII EDIȚIEI 1998-1999

Odată cu disputarea finalei Cupei României, câștigată de Steaua la penalty-uri, în fața Rapidului, s-a tras cortina peste sezonul 1998-1999 al Diviziei A. A fost un campionat asemănător cu precedentul, cu o luptă dramatică pentru titlu, în doi, de data aceasta protagonistele numindu-se Dinamo și Rapid. După ce în 1998, giuleștenii au ratat locul I în ultima etapă, de data aceasta au dovedit o putere mai mare, impunându-se în fața „câinilor roșii" după un final fără greșeală. Marele merit îl deține antrenorul Mircea Lucescu, care deși a făcut o escală de câteva luni la Inter Milano, a reușit să își impună tactica învingătoare. Momentul culminant în cucerirea titlului l-a constituit victoria Rapidului în „Ștefan cel Mare" cu șapte etape înainte de final. De remarcat că în rândurile campionilor s-a aflat și fostul jucător al Strungului și UTA-ei - Dorel Mutică.

Despre Dinamo se poate spune că după un retur formidabil, cu un 4-1 chiar în Giulești, a urmat un inexplicabil recul care i-a costat pe elevii lui Cornel Dinu enorm. Campioana ultimelor șase ediții, Steaua, a reușit prin câștigarea Cupei să mai atenueze din impresia de sezon rușinos pe care a lăsat-o. Printre performerele campionatului se mai pot număra F. C. Argeș (deși s-a despărțit înainte de retur de Jean Barbu și Mutu) și F. C. M. Bacău (cu neobositul „meseriaș" Florin Halagian pe bancă). La capitolul deziluzii se încadrează în primul rând „U" Craiova, care din pretendentă la podium a tras din greu pentru evitarea retrogradării, F. C. Național, Farul Constanța și poate Gloria Bistrița. Sezon normal pentru Petrolul, Ceahlăul și Oțelul.

Mircea Lucescu a adus titlul în Giulești după 31 de ani

Nou promovatele Astra Ploiești și F. C. Onești și-au depășit condiția, în timp ce CSM Reșița a evitat pe ultimii metri retrogradarea. Sezon penibil pentru „U" Cluj și Olimpia Satu Mare, care vor fi însoțite în B de Foresta Fălticeni. Cele trei vor fi înlocuite în noul sezon, pe prima scenă, de F. C. Brașov, Extensiv Craiova și Rocar București. Golgeterul și cel mai bun jucător al sezonului a fost Ionel Ganea (Gloria Bistrița/Rapid București).

Cu speranța că fotbalul românesc se află într-o ușoară creștere valorică față de anii precedenți și că acest lucru se va remarca și în noul campionat, care va avea startul peste o lună, punem punct unui sezon care a reînceput să aducă lumea pe stadioane.

DACIAN TODUȚA

Vineri, 25 iunie 1999

TVR 1

7,00 Matinal național
9,00 TVR Cluj-Napoca
10,05 TVR Iași
11,00 TVR Timișoara
12,05 Căsuța din preerie - rel.
13,00 Convietuiri
13,30 De la lume adunate...
14,00 TVR Info
14,10 Santa Barbara - rel.
15,00 Ecoturism
15,30 Emisiune în limba germană
17,00 Ceaiul de la ora 5...
19,00 Jumătatea ta
20,00 Jurnal * Meteo * Sport * Ediție specială
21,00 Smithsonian Festival
22,30 Iubire pătimașă - ultima parte
23,30 Jurnalul de noapte * Sport
23,45 Planeta Cinema
0,30 Tenis, Wimbledon, rezumat
0,35 Patricia - dramă, Germania, 1980, cu Anne Parillaud, Sascha Hehn

TVR 2

7,00 TVM * Telematinal
8,00 Tenis - rel.
9,00 Lumină din lumină - rel.
9,40 Timpul Europei - rel.
10,10 Integrale - rel.
10,50 Miracole - rel.
11,40 Timpuri Noi în concert
12,00 Cu ochii'n 4 - rel.
13,00 Rebelul - ep. 54
13,45 TVR Craiova
14,30 TVR Cluj-Napoca
15,35 Desene animate
16,00 Grecia - ep. 74
16,45 Santa Barbara - ep. 890
17,30 Tribuna partidelor parlamentare
18,00 Universul cunoașterii
19,00 Știri bancare și bursiere
19,10 Arhive românești
19,40 Dreptul la adevăr
20,10 Căsuța din preerie - ep. 55
21,00 Vânare de vânt
22,00 Time Out
22,45 Prietenul nostru comun - ultimul ep.
23,35 Convietuiri
0,05 O istorie a Transilvaniei - doc.
0,30 TVM * Mesager

PRO TV

7,00 Bună dimineața, Pro TV e al tău!
10,00 Tânăr și neliniștit - rel.
11,00 Melrose Place - rel.
11,45 Mercenarii - rel.
12,30 Dragul de Raymond - ep. 17
13,00 Știrile Pro TV * O propoziție pe zi
13,10 Zece negri mititei - rel.
14,45 Oglinda timpului - ep. 34
15,05 Familia Bundy - ep. 118
15,30 Strengărița - ep. 45
16,15 Tânăr și neliniștit - ep. 775
17,00 Știrile Pro TV * O propoziție pe zi
17,30 Aripile pasiunii - ep. 20
18,15 Inimă de țigancă - ep. 20
19,20 Chestiunea zilei
19,30 Știrile Pro TV
20,30 Corbul, îngerul negru - ep. 13
21,30 Ochi pentru ochi - polițist, SUA, 1992, cu Andy Garcia, Uma Thurman, regia Bruce Robinson
23,55 Chestiunea zilei
0,05 Știrile Pro TV
0,10 Profit * O propoziție pe zi
0,15 Acuzația - dramă, SUA, 1989, cu Norma Aleandro, Jim Antonio, regia Lou Antonio
1,45 Chestiunea zilei
1,55 Știrile PRO TV
2,45 Baschet NBA Action
Baschet NBA, transmisiune în direct

TV ACASĂ

7,00 Minciuna - rel.
7,45 Guadalupe - rel.
8,30 Căsuța poveștilor - rel.
9,15 Înger sălbatic - rel.
10,00 Celeste se întoarce - rel.
11,00 Viața noastră - rel.
12,00 Dragoste și putere - rel.
12,45 Milady - rel.
13,30 Maria - serial
14,15 Perry Mason: Cazul cântărețului - rel.
16,00 Guadalupe - serial
17,00 Celeste se întoarce - serial
18,00 Dragoste și putere - serial
18,45 Căsuța poveștilor * Flipper - serial
19,30 Viața noastră - serial
20,15 Înger sălbatic - serial
21,15 Minciuna - serial
22,00 Milady - serial
23,00 Trandafirul roșu din Cairo - comedie, SUA, 1985, cu Woody Allen, Mia Farrow, regia Woody Allen

ANTENA 1

6,45 Dimineața devreme
10,00 Știri
10,20 Cafea cu parfum de femeie - serial
11,30 Brigada mobilă - rel.
12,00 Cronici paranormale - serial
13,00 Știrile amiezii
13,15 O șansă pentru fiecare
17,00 Știri
17,25 Leonela - ep. 47, 48
19,00 Observator
20,00 Ultima speranță - acțiune, SUA, 1997, cu Jack Scalia
21,30 Baywatch Nights - ep. 34
22,15 Observator
22,45 Viitorul începe azi - ep. 61
23,45 Limbajul trupului - erotic, SUA, 1990
1,30 Trecut ucigaș - thriller, SUA, 1990
3,00 Motociclistele - comedie, SUA, 1989

PRIMA

7,00 Centennial - Legende din lumea nouă - rel.
9,00 Capsula de oxigen
13,00 Nimeni nu e perfect - serial
14,00 Jerry Springer show
15,00 Pretutindeni cu tine - serial
16,00 Celebri și bogați - serial
17,00 Maria Mercedes - serial
18,00 Focus
19,00 Camera ascunsă
19,30 Viper - ep. 61
20,20 Alegeți filmul!
21,50 Real TV
22,20 Focus +
23,00 Vin de mai - comedie romantică, SUA, 1990, cu Lara Flynn Boyle, Joanna Cassidy, regia Carol Wiseman
0,30 Film erotic

HBO

10,00 Prizonieri în școală - dramă, SUA, 1997
11,45 Dragă, am micșorat copiii! - serial
12,30 Dirty Dancing - dragoste, SUA, 1987
14,15 Totul despre sex - serial
14,45 Surplus de bagaje - comedie, SUA, 1997
16,30 Al cincilea element - SF, Franța, 1997
18,45 Cinci zile într-o vară - dragoste, SUA, 1982
20,30 Formidabilii Baker Boys - comedie, SUA, 1989
22,30 Risc maxim - acțiune, SUA, 1996
0,15 Jurnalul Pantofului Roșu - serial
0,45 Real Sex - serial
1,15 Stargate - serial

ATOMIC TV

7,00 Selector
10,25 Reactor
10,30 Cybernet
11,00 Atomix cu Ina - rel.
14,00 Interactiv
15,55 Reactor
16,00 Tumul Londrei
17,00 Selector
19,00 Atomix cu Andreea
21,55 Reactor
22,00 Album Show
23,00 Vibrații - rel.
0,00 Concert KD Lang - rel.
1,00 Insomnia

TELE 7 ABC

7,00 Știri
7,10 Bună dimineața, România!
10,00 Știri
10,15 Dintre sute de ziare - rel.
11,10 Lou Grant - rel.
12,00 Linia întâi - rel.
13,00 Cântecul și casa lui
13,30 Documentar
14,00 Medici la datorie - rel.
15,00 Știri
15,05 Post Meridian
16,30 O singură viață - ep. 147
17,30 Aventuri în aer liber
18,00 Știri
18,10 Dinastia - ep. 180
19,00 Celebritate - ep. 95
20,00 Actualitatea Tele 7
20,30 Secția de poliție - ep. 15
21,00 Dintre sute de ziare
22,00 Lumea în clipa 2000
23,30 Clipuri muzicale
0,00 Știri
0,15 Tentații

TV ARAD

7,00 Știri
7,10 Cafea cu parfum de femeie - ep. 206, 207
8,00 Știri TVA - rel.
8,30 Fiți cu ochii pe noi - rel.
10,45 Știri
11,00 Aventurile lui Smoke Bellew - ep. 1
13,00 Știri
13,15 Duhul lămpii - comedie, SUA, 1992
15,00 Ape liniștite - ep. 70
16,00 Luz Maria - ep. 41
17,00 Știri
17,25 Divertisment
17,50 Anunțuri
18,00 Păstorul cel bun
18,30 Știri TVA
19,00 Observator
20,00 Politica fără prejudecăți
21,30 Anunțuri - rel.
21,45 Știri TVA
22,15 Observator

În continuare, program identic cu Antena 1

TV INTERSAT

8,25 Deschiderea programului
8,30 Canguros
9,00 Intersat Music
9,15 Microb
10,45 Intersat Music
11,00 Știrile Intersat
11,30 Echipa de șoc
12,00 Emisiune în lb. maghiară
13,00 Film
14,00 Joia populară
16,30 La nord de paralela 60
17,15 Lust in the Dust - film
17,55 Știrile Intersat
18,00 Lust in the Dust - continuare
18,45 Știrile Intersat
19,15 Invadarea pământului - film
20,45 Intersat Music
21,00 Emisiunea de vineri seara împreună cu Pintea
22,00 Ultima suflare - film
23,30 Știrile Intersat
0,00 Erotica
0,40 Închiderea programului

BUDAPESTA 1

6,45 Gânduri matinale; 6,50 Între hotare: 7,00 Piața Libertății; **10,00 Vin și putere** - s.; **10,30 Peștera trandafirului de aur** - s. Italia, 4/4; 12,10 Video-clipuri; **12,30 Secretele nisipului** - s.; 13,00 Știri; **13,30 Iubiri la Saint Tropez** - s.; **14,30 Romanța colierului** - s.; 15,25 Tezaur; 17,00 Studiouri teritoriale; 18,00 Emis. pensionarilor; 19,30 Teka - informații utile; 18,45 Jurnale regionale; 19,00 Fereastra - mag.; 19,50 Eclipsă de soare în Ungaria; **20,00 Bestia** - s.; 20.30 Știri, sport; **21,00 Ținutul dorințelor** - s. Franța; 22,00 Gálvölgyi show; 23,00 Cetățean; 23,35 Știri; 23,40 Actual; **0,15 Cât mai trăim** - s. Anglia

BUDAPESTA 2

7,00 Magazin matinal; 10,05 Aktual; 10,30 Tezaur; 12,00 Prietenul copiilor, **13,00 Vecinii** - s.; 13,35 Știri; 14,00 Magistrul - revistă de cultură; 15,00 Hocus - pocus; 15,50 Extragerea lunii iunie; **16,30 Vin și putere** - s.; **18,05 Vânătorii de diamante** - aventuri, SUA; 19,30 Concurs de dans; **20,05 Dharma și Greg** - s. SUA, 23/15; 20,30 Poveste; 21,00 Știri, sport; 21,30 Ungaria 2000; 22,30 Casa maghiară; **23,30 Te iubesc** - f. Ungaria

TV 2

6,50 Lumea satului; 7,00 Magazin matinal; 10,00 Desene animate; **10,30 Detectivul** - s.; 11,35 Informatică; 12,20 Vreau să știu - concurs tv; 13,25 Plus; **12,50 Moartea ucigașului plătit** - f. Franța, cu Robert Hossein; **14,40 Misterioasa doamnă** - s.; **15,45 Bogați și frumoși** - s.; **16,10 Sunset Beach** - s.; **17,00 Sunset Beach** - s.; **17,45 Luz Maria** - s.; **18,40 Cassandra** - s.; 19,45 Puls; 20,00 Fapte; **20,30 Marimar** - s.; 20,55 Darido - emis. distractivă; 22,45 Bună seara, Ungaria!; **23,30 Maraton pe viață și pe moarte** - thriller, SUA, cu Dustin Hoffman, Roy Scheider; 1,15 Playboy show

PRO 7

7,10 Desene animate; **7,35 Rock'n'roll Daddy** - s.; **9,00 Cine-i șeful?** - s.; **9,30 Cybill** - s.; **10,00 Mallorca** - s.; **10,35 Albii nu știu să sară** - comedie, SUA, 1992, cu Wesley Snipes; **12,35 Diagnostic: crimă** - s.; **13,35 Matlock** - s.; 14,30 Sam - magazinul amiezii; 15,00 Arabella Kiesbauer talkshow; 16,00 Andreas Türk talk; 17,00 Nicole talk; 18,00 Taff - magazin; **18,30 Sub un acoperiș** - s.; **19,00 Fam. Bundy** - s.; **19,30 Simpsonii** - des. anim.; **20,00 Mallorca** - s.; 20,30 Știri - sport; 20,50 Galileo - magazin de știință; **21,15 Încătușată** - thriller, Germania, 1995; **23,15 Split Second** - fantastic, Anglia, 1991, cu Rutger Hauer, Kim Cattrall; **1,05 Spiridușul 3** - horror, SUA, 1995, cu Warwick Davis; **2,40 Soția boss-ului** - comedie, SUA, 1986, cu Daniel Stern

RTL

7,00 Magazin matinal; 7,30 Bună dimineața!; 8,00 Magazin matinal; **8,35 Între noi** - s.; **9,15 Vremuri bune...** - s.; **9,45 Clanul Hogan** - s.; **10,15 Springfield Story** - s.; 11,00 Sabrina talk; **12,05 Bogați și frumoși** - s.; 12,30 Duelul familiilor - concurs tv; 13,00 Magazinul amiezii; 14,00 Ilona Christen talk; 15,00 Birte Karalus talk: Arată-mi că mă iubești!; 16,00 Bärbel Schäfer talk: Am ajuns la 100 kg; 17,00 Hans Meiser talk: Al provocat-o singur; **18,00 Dădaca** - s.; **18,30 Între noi** - s.; 19,00 Magazinul landurilor; 19,30 Exclusiv - magazin; 19,45 Știri RTL; 20,10 Exploziv - magazin; **20,40 Vremuri bune, vremuri rele** - s.; **21,15 Fără pardon** - comedie, Germania, 1992; 23,10 Life - magazin; 0,15 TV Kaiser - cabaret; 1,00 Știrile nopții; **1,30 Nebun după tine** - s.

RTL 2

7,15 Desene animate; **9,00 Independență** - western, SUA, 1987; **10,45 Full House** - s.; **11,15 O familie puternică** - s.; **11,45 Prințul din Bel Air** - s.; 12,15 Improvizații casnice; 12,45 Desene animate; **16,30 Boogies Diner** - s.; **17,00 California Dreams** - s.; **17,30 California College** - s.; 18,00 Lucky Letters - conc. tv.; **18,30 Silver Girls** - s.; **19,00 Full House** - s.; **19,25 O familie puternică** - s.; **19,55 Prințul din Bel Air** - s.; **20,30 Cine ciocănește?** - s.; 21,00 Știri; **21,15 Dispariția Cristinei** - psihologic/thriller, SUA, 1993, cu Robert Caradine; **23,15 Dragon Forever** - acțiune, Hong Kong, 1975, cu Jackie Chan; **1,00 Extaz, fete, milioane** - thriller, Germania, 1981, cu Martine Mercier

SAT 1

6,30 Magazin matinal; **10,00 Jacke și McCabe** - s.; **11,00 Hello, nene doctor!** - s.; 12,00 Jörg Pilawa talk: Uită-te! Acum este aici; 13,00 Vera talkshow: S-a întâmplat ceva în viața mea ce tu nu știi; 14,00 Sonja talk: De ce nu poți să-mi fii credincios; **15,00 Mac Gyver** - s.; **16,00 Star Trek** - s. SF; **17,00 J. A. G. - Onoare militară** - s.; 18,00 Fiecare contra fiecare - concurs tv.; 18,30 Știri regionale; 19,00 Blitz magazin; 19,30 Știri, meteo, sport; 19,55 Vedete - magazin; **20,15 AXN** - mag. sportiv; 20,45 Adevărat; **21,15 Frankie & Johnny** - romantic, SUA, 1991, cu Michelle Pfeiffer, Al Pacino; **23,30 Trei profesioniști** - s.; 0,30 Harald Schmidt show; **1,30 Dead Heart** - thriller, Australia, 1996, cu Bryan Brown

EUROSPORT

9,30 Ciclism - turul Elveției, 1994; 10,30 Fotbal - C.M. '99 feminin; 12,30 Motorsport magazin; 13,30 Moto - M.P. al Olandei, în direct; 14,00 Moto 125 cm, în direct; 15,00 Moto 500 cmc; 16,15 Moto - 250 cmc; 17,30 Moto - Speedway, Elveția; 18,30 Fotbal - C.M. feminin: Brazilia - Italia; 20,00 Moto - C.M., Barcelona; 21,00 Moto - Offroad magazin; 22,00 Fotbal C.M. feminin: Germania - Mexic; 0,00 Moto CM; 1,00 Funsport; 2,00 Ciclism montan

TNT & TOONS

7,00-23,00 Desene animate; 23,00 Wrestling; 1,35 Wrestling în SUA; **3,15 Puterea** - f. SUA, 1968 cu George Hamilton; **5,15 Spionul cu pălărie verde** - comedie, SUA, cu Robert Vaughn, David Mc Callum

TV 5

7,15 Magazinul gurmanzilor; 7,30 Magazin matinal; 9,05 Jurnal canadian; 9,30 Modă; 10,05 Zig Zag café; 11,00 Jurnal TV5; **11,15 Antoine Reeves** - s.; 13,05 Iată Parisul!; 13,30 Jurnal France 3; 14,05 Nu trebuie să visezi; 15,00 Jurnal TV5; **15,15 Antoine Reeves** - s.; 17,00 Jurnal TV5; 17,35 Magazin turistic belgian; 18,05 Să ne distrăm!; 18,30 Concurs tv; 19,00 Jurnal TV 5; **19,15 Antoine Reeves** - s.; 21,00 Jurnal Belgia; 21,30 Jurnal France 2; 22,05 Epopee americană; 23,00 Jurnal TV5; 1,00 Să ne distrăm; 1,30 Jurnal Soir 3

DISCOVERY

16,00 Pe bătrâna piramidă; 16,55 Dezastre; 17,20 Aventuri la pescuit; 18,30 Călătorii - Extremul Orient; 19,00 Acoliții lui Hitler - Speer; 20,00 Povestiri din Zoo; 20,30 Misterele oceanelor; 21,30 Camioane; 22,00 Victimele erupțiilor vulcanice; 23,00 Controlorii cerului; 0,00 Vine circul!; 1,00 Vânătorul de recompense

Selecțiuni KABEL 1

19,25 O colivie de eroi - s.; 19,50 La totul! - concurs tv; 20,30 Roata norocului; 21,30 Știri; **21,15 Amanta creolă** - western, SUA, 1952, cu Alan Ladd; **23,25 Omul care știa prea multe** - western, SUA, 1954, cu Randolph Scott; **0,45 Escorta 2** - erotic, SUA, 1998, cu Shauna O'Brien

VOX

20,15 Viitorul începe azi - s. SF, 67/1; **21,15 Star Voyager** - SF, SUA, 1994; 23,05 Spiege! TV - Cucerirea spațiului; 1,10 Știri; 1,20 Magazin noctum

DUNA

18,25 Aventurile lui Nils Holgerson - des. anim.; 19,00 Știri; 19,20 Panoramic cultural; **19,55 Tatăl trăznit** - s.; 20,40 Desene animate; 21,05 Să scriem corect!; 21,10 Magazin central-european; 21,40 Chestiunea serii; 22,00 Știri; **22,40 Soția politicianului** - s. Anglia, 3/1-2; 0,45 Știri; **1,00 Clarificare** - f. Croat

RADIO ARAD & RADIO CONTACT (65,95 MHz)

5,00 - 8,00 BUNĂ DIMINEAȚA! - program Radio Contact
8,00 - 11,00 BUNĂ DIMINEAȚA, ARAD! - cu Zorina Barna și Marcel Haica - Știri (8,30; 9,30; 10,30). Informații locale
9,30 - 10,30 THE ALBUM SHOW
10,30 - 11,00 MUZICĂ ROMÂNEASCĂ
11,00 - 19,00 CONTACT FM - program Radio Contact
19,00 - 22,00 BUNĂ SEARA ARAD!
20,00 - 21,00 NOI VĂ PROPUNEM, DVS. ALEGEȚI! - cu Radu Mustafa
21,00 - 22,00 VIAȚA SPIRITUALĂ
22,00 - 5,00 RADIO CONTACT - Vineri noaptea nu mi-e somn

RADIO PRO FM (92,1 MHz)

0,00 - 5,00 PRO FM BY NIGHT
5,00 - 6,00 BULETIN DE ȘTIRI - la fiecare sfert de oră
6,00 - 7,00 RONDUL DE DIMINEAȚĂ - INFO PRO cu Dan Apostol și Laura Călăceanu
7,00 - 10,00 PRO FM PÂNĂ LA 10 - cu Flavius Esnican
10,00 - 13,00 MIHAI CU NOI - cu Mihai Dobrovolschi
13,00 - 14,00 13-14 CU ANDREI - cu Andrei Gheorghe
14,00 - 17,00 ORAȘUL SUB LUPĂ - cu Cătălin Lăpușcă
17,00 - 19 ASCULTĂ-ȚI INIMA! - cu Marius Dobre
19,00 - 21,00 ASCULTĂ-ȚI MUZICA! - cu Călin Gheorghe
21,00 - 23,00 LATINO PARTY
23,00 - 1,00 HOT PARTY MIX - cu DJ MIKE

RADIO TIMIȘOARA

6,00 Ceasurile dimineții
8,00 Muzică populară cu dedicații
9,00 Idei în dialog
10,00 Radio circuit
11,00 Radio cocktail
13,00 Emisiune în lb. germană
14,00 Emisiune în lb. maghiară
15,00 Emisiune în lb. sârbă
16,00 Actualitatea în 60 de minute
17,00 Gramofon
18,00 Civilizația umană
19,00 Radiojurnal
19,15 Istoria muzicii rock
20,05 Cânt din suflet
20,50 Călătorie în lumea poveștilor
21,00 Curierul de seară
Știri: 6,00; 7,55; 11;00, 12,55; 17,00; 18,00; 20,00; 21,00; 21,55.
Radio Jurnal: 7,00; 16,00; 19,00.

RADIO SEBIȘ

6,00 Detașamentul de trezire
8,00 Cântă-mi lăutare - muzică populară
9,00 Alo, tu alegi!
10,00 Cafeaua de zece
12,00 La porțile dorului - muzică populară
13,00 FM-ul de prânz
14,00 Floare de colț - muzică ușoară românească
15,00 Astăzi te sărbătorim - muzică populară și dedicații muzicale
16,00 După patru
18,00 Șueta cu Magi
19,30 La mulți ani! - dedicații muzicale
20,30 Hani și Mirela Șou
23,30 În direct cu voi
0,00 Disco dance 21
2,00 Week-end nocturn

Sâmbătă, 26 iunie 1999

TVR 1

7,00 Bună dimineața, de la... lași!
7,50 Alfa și Omega
8,30 Desene animate
9,30 Tip-Top, Mini-Top
11,00 Întâlnirea de sâmbătă
13,00 A doua alfabetizare
13,30 Ecranul
14,00 Judo: Liberty Oradea - Buyukus Istanbul
14,45 Turnul Babel
16,30 Sarabanda
17,20 Expres muzical
18,00 Georges Moustaki
19,00 Teleenciclopedia
19,50 Săptămâna sportivă
20,00 Jurnal * Meteo
20,40 Surprize, surprize
22,30 Farmece - ep. 8
23,20 TVR Info
23,35 Vedete în concert: Sheryl Crow
1,00 Tenis, Wimbledon, rezumatul zilei

TVR 2

7,00 Prietenul nostru comun - rel.
7,50 Muzică populară
8,00 Tenis - rel.
9,00 Cronica Amazoniei
9,30 Pas cu pas
11,20 Planeta Cavalerilor Dinozauri - SF, SUA, 1995
12,15 Rima și rațiunea
14,00 Trei familii - ep. 25
15,00 TVR Info
15,10 Bank-note - rel.
16,00 Grecia - ep. 75
16,45 Santa Barbara - ep. 891
17,30 Muzică populară
18,00 Serial de călătorii
18,55 Filmele săptămânii
19,00 Istorie, memorie, recuperare
19,30 Clepsidra cu imagini
19,45 Retro TV
20,30 Teatrul Național de Televiziune prezintă: **Sub clar de lună**
22,10 Ateneu
22,40 Judo: Liberty Oradea - Istanbul Buyukus, înreg.
23,30 Panoramic Jazz
0,00 Bijuterii muzicale
0,30 TVM * Mesager

PRO TV

7,00 **Aventurile lui Papirus** - ep. 1
7,20 Incoruptibilii - ep. 6
7,40 G.I. JOE - ep. 12
8,00 Piticii din mușuroi - ep. 20
8,30 Tom și Jerry - des. anim.
9,00 Povestiri din Marea Sudului - ep. 7
10,00 Lois și Clark - ep. 29
11,00 Pro Motor
11,30 Audiență națională
13,00 Știrile Pro TV * O propoziție pe zi
13,10 Susan - ep. 16
13,35 Bebe - ep. 23
14,00 Alo, Generația Pro
15,00 Babylon 5 - ep. 6
15,45 Buffy, spaima vampirilor - ep. 34
16,30 Lumea filmului
17,00 Profashion
17,30 Star bucătar
18,00 Te uiți și câștigi! - concurs
18,30 Inimă de țigancă - ep. 21
19,30 Știrile Pro TV
20,00 Rețeaua - ep. 17
21,00 Expertul - ep. 17
21,55 Știrile Pro TV * Știri sportive
22,00 Poștașul sună întotdeauna de două ori - dramă, SUA, 1981, cu Jack Nicholson, Jessica Lange, regia Bob Rafelson
0,00 Concert Rothmans Jazz Alive
1,00 Crime în stil englezesc - ep. 4
2,50 Femei fierbinți - ep. 19
3,15 N.Y.P.D. Blue - viață de polițist - ep. 19
4,00 Promotor - rel.
4,30 Cine-i șeful - ep. 38
5,00 Riști și câștigi - rel.
5,30 Nano - ep. 95

TV ACASĂ

7,00 **Minciuna** - rel.
7,45 Guadalupe - rel.
8,30 Căsuța poveștilor - rel.
9,15 Înger sălbatic - rel.
10,00 Celeste se întoarce - rel.
11,00 Viața noastră - rel.
12,00 Dragoste și putere - rel.
12,45 Milady - rel.
13,30 Maria - serial
14,30 Trandafirul roșu din Cairo - rel.
16,00 Guadalupe - serial
17,00 Celeste se întoarce - serial
18,00 Dragoste și putere - serial
18,45 Căsuța poveștilor * **Flipper** - serial
19,30 Viața noastră - serial
20,15 Înger sălbatic - serial
21,15 Minciuna - serial
22,00 Milady - serial
23,00 40° la umbră - dramă, SUA/Anglia, 1975, cu Peter Fonda, regia Thomas McGuane

ANTENA 1

8,15 **Desene animate**
9,30 Poveștile prietenilor mei
10,00 X-pat Profile - rel.
11,00 Secolul XX - doc.
12,00 Legea lui Burke - serial
13,00 Casă de piatră
13,30 Roata de rezervă
14,00 Burlacul - serial
14,30 Inspirația Carolinei - serial
15,00 Constelația cinema
15,30 Noi suntem îngeri: S-a ales praful - acțiune, coproducție, 1996
17,00 Pe cont propriu - ep. 38
17,50 Fashion Club
18,00 Leonela - ep. 49
19,00 Observator
19,30 Sâmbete și zâmbete
20,00 Un act de conștiință - dramă, SUA, 1997
21,45 Observator
22,00 Pretender - ep. 56
23,00 Bancnota de un milion de lire sterline - comedie, SUA, 1975
1,10 Puterea banilor - ep. 11

PRIMA

7,00 Emisiune pentru copii
10,00 Tia și Tamera - serial
10,30 Malcolm și Eddie - serial
11,00 Gregory Hines show - serial
11,30 Lumea lui Dave - serial
12,00 Legături de familie - serial
12,30 Sport magazin
14,00 Jerry Springer show
14,30 Călătorii în lumi paralele - serial
15,30 Dosarele Y - rel.
16,30 Motor Plus
17,00 Cinemagia
17,30 Apel de urgență - rel.
18,00 Focus
18,30 Camera ascunsă
19,00 Viper - ep. 62
20,00 Sliver - thriller, SUA, 1993 cu Sharon Stone, William Baldwin, regia Phillip Noyee
22,00 Real TV
22,30 Focus +
23,00 Un erou obișnuit - acțiune, SUA, 1977, cu Chuck Norris, George Murdock, regia Don Hulette
0,30 Film erotic

HBO

10,00 Franklin și bebelușul - des. anim.
10,30 Războiul fiarelor - serial
11,00 Dragă, am micșorat copiii! - serial
11,45 Trezirea lui Horton - aventuri, SUA 1997
13,15 Beverly Hills Cop III - comedie, SUA, 1993
15,00 Concert Janet Jackson: The Velvet Rope
16,45 Bogus - comedie, SUA, 1996
18,45 Tatăl miresei 2 - comedie, SUA, 1995
20,30 Un admirator fanatic - thriller, SUA, 1996
22,30 Ostatici ostili - comedie, SUA, 1994
0,00 Goana după sex - comedie, SUA, 1997
1,15 Cimitirul viu - horror, SUA, 1988

ATOMIC TV

7,00 Selector
10,30 Romanian Top 100
12,30 File de poveste
13,00 Adrenalize
13,30 Cinematomic - rel.
14,00 K Lumea
16,00 Selector
18,30 Atomix cu Oana
21,30 Febra - party music
22,30 Vibrații
23,30 Klub Bizzar
0,30 Insomnia

TELE 7 ABC

8,00 Știri
8,15 Dintre sute de ziare - rel.
9,00 Să fii campion
10,00 Tentații - rel.
11,00 Derrick - rel.
12,00 Misiune imposibilă - rel.
13,00 Studioul Tudor Vornicu
17,00 Omul și natura - doc.
18,00 Rendez vous la Tele 7
19,00 Aventuri la Snowy River - ep. 41
20,00 Actualitatea Tele 7
20,30 Globetrotter
21,20 Teroare la etajul 40 - dramă, SUA, 1982, cu John Forsythe
23,00 Magazinul de sâmbătă seara
0,00 Știri
0,15 Misiune imposibilă - ep. 35

TV ARAD

7,15 Viitorul începe azi - rel.
8,00 Știri TVA - rel.
8,30 Politica fără prejudecăți - rel.
10,00 Xpat Profile - rel.
11,00 Century - Metropolis - doc.
12,00 Legea lui Burke - ep. 18
13,00 Casa de piatră
13,30 Roata de rezervă
14,00 Burlacul - ep. 22
14,30 Inspirația Carolinei - ep. 37
15,00 Constelația cinema
15,30 Noi suntem îngeri - ep. 6
17,00 Pe cont propriu - ep. 38
17,50 Fashion Club
18,00 Lumea mare a celor mici
18,20 Anunțuri
18,30 Știri TVA
19,00 Observator
19,30 Sâmbete și zâmbete
20,00 Divertisment
21,00 Știri TVA - rel.
21,30 Anunțuri - rel.
21,45 Observator
În continuare program identic cu Antena 1

TV INTERSAT

8,25 Deschiderea programului
8,30 Odiseea
9,00 Invadarea pământului - film
10,30 Lumea copiilor
11,00 Știrile Intersat
11,30 Ultima suflare - film
13,00 Emisiunea de vineri seara - rel.
14,00 Manny and Lo - film
15,30 Intersat Music
16,00 Cavaleri și războinici
17,00 Intersat Music
17,15 Întoarcerea ucigașului - film
17,55 Știrile Intersat
19,15 Canguros
19,45 Călcând toate regulile - film
21,30 Muzică și film cu Alecu Chiriță
23,00 Echipa de șoc
23,30 Știrile Intersat
0,00 Erotica
0,40 Închiderea programului

BUDAPESTA 1

7,00 Fum de aur; 9,00 Magazin informativ pt. tineri; 9,30 Cuvântul Domnului; 9,40 Desene animate; 11,00 Modă '99; **11,30 Șaisprezece** - s. 8/4; **12,05 Nostromo** - s. Anglia, 6/1; 13,00 Știri; 13,10 Răspundem la telefoanele telespectatorilor; **13,20 Insula fluturilor** - s.; 13,50 Auto F1 - M.P. al Franței; **15,10 Iubiri la Saint Tropez** - ultimul ep.; 16,05 Cupa Lurko; 17,00 Delta - jurnal de știință; 17,30 Atelierele secolului; 18,10 Secretele oceanului aerian - 13/10; 18,40 Arhitectură și urbanism; 19,25 Eclipsă de soare; 19,30 Concurs tv; 20,00 Loto show; 20,30 Telejurnal; **21,00 Tâlharii** - s. Australia, 3/1; 22,40 Rock Cafe; **0,15 Crucea siciliană** - f. Italia

BUDAPESTA 2

7,00 Magazin matinal; 9,00 Scoala fermierilor; 10,00 Aktual; 10,30 Fereastră europeană 12,30 Pentru copii; **13,05 Iarbă până la cer** - f. Ungaria; 14,35 Istoria ilustrată a literaturii maghiare; 15,05 Rondo - magazin; 15,55 12 luni în pădure; 16,30 Lumină creată; **17,00 Florile putregaiului** - 11/7; 17,40 Eu să nu am patrie?; 18,00 Bomboniera; 18,30 Imagine apropiată; 19,00 Desene animate; **19,30 Dharma și Greg** - s.; **20,00 Aventurile unui câine** - s.; 20,30 Desene animate; 21,00 Știri, sport; 21,30 Țesătura legii; **22,10 Poliția nautică** - s.; 23,00 Salată politică - em. distractivă; 23,20 Satelit; 23,55 Public

TV 2

7,30 Cartea Cărților; **8,00 Matineu** - des. anim.; **11,00 Aventurile lui Superman jr.** - s.; **11,30 Un domn din spațiu** - s.; **11,55 Liceeni îndrăgostiți** - s.; 12,30 Party TV; 13,15 Șlagăre; **13,45 Madison** - s.; **14,10 Hawaii albastru** - f. SUA, cu Elvis Presley; **16,00 Medic în Alaska** - s.; **16,55 Prizonierul sioux-ilor** - western, SUA, cu Richard Harris; 19,00 Dragoste la prima vedere - concurs tv; 19,30 Fapte; **20,00 Hercules** - s.; **21,00 Terminator** - SF/acțiune, SUA, cu Arnold Schwarzenegger, Linda Hamilton; **22,55 Cascadorul** - polițist, SUA, cu Peter O'Toole, Barbara Hershey; **1,20 Întâlniri șocante** - s.; **1,50 Mata Hari** - spionaj/erotic, SUA/Ungaria, cu Sylvia Kristel

PRO 7

7,15 Desene animate; **13,15 Simpsonii** - s.; **14,10 Familia Bundy** - s; **15,05 Dragul de Raymond** - s.; **15,30 Fete de bani gata** - s.; **15,55 Sub un acoperiș** - s.; **16,25 Pacific Blue** - s. pol. SUA; **17,20 Specialiștii** - s.; **18,15 Buffy** - s.; **19,10 Academia de poliție** - s.; 20,00 Taff - magazin; 20,30 Știri; 20,45 Galileo extra - mag.; **21,15 Air America** - comedie/acțiune, SUA, 1990, cu Mel Gibson, Robert Downey; **23,25 Red Heat** - acțiune/polițist, SUA, 1988, cu Arnold Schwarzenegger, James Belushi; 1,30 TV Total show; 2,15 Bullyparade show

RTL

7,15 Desene animate; 9,30 Disney Club; **11,45 Power Rangers** - s.; 12,10 Desene animate; **13,15 Eu și viața** - s.; 13,45 Auto - Formula 1 - M.P. al Franței, Magni Cours, în direct; **15,25 Prințul din Bel Air** - s.; **16,00 Improvizații casnice** - s.; **17,00 Beverly Hills 90210** - s.; **17,50 Melrose Place** - ultimul ep.; 18,45 Top of the Pops 19,45 Știri, sport; 20,10 Exploziv - magazin; **21,15 Liga femeilor** - comedie, SUA, 1992, cu Madonna, Geena Davis; **23,35 Corp delict** - thriller erotic, SUA, 1993, cu Madonna, Willem Dafoe; 0,25 Sâmbătă noaptea cu RTL

RTL 2

7,05 Desene animate; 9,45 Bravo TV - weekend show; 12,05 Magazin cinematografic; **12,30 Dr. Quinn** - s.; **13,35 Moarte pe mare** - polițist, SUA, 1988, cu Stephanie Zimbalist; 15,25 Galactica - s., 2 ep.; **17,30 Dispariția Cristinei** - psihologic/thriller, SUA, 1993, cu Robert Carradine; 19,15 Singles '99; 19,55 Reclame; 21,00 Știri; **21,15 Tiger Heart** - acțiune, SUA, 1996, cu Ted Jan Roberts, Carol Rolter; **23,05 Karate Tiger 2** - acțiune, Hong Kong, 1986, cu Max Thayer; **1,00 Asasinul** - acțiune, Hong Kong, 1993; **2,45 Tiger Heart** - rel.

SAT 1

7,10 Vera talk; 8,00 Blitz magazin; **8,40 Lassie** - s.; 9,05 Desene animate; **12,25 Răzbunătorii** - s.; **13,20 Liceeni îndrăgostiți** - s.; **14,20 Flipper Queen** - dramă, SUA, 1978, cu Brooke Shields; **16,00 Star Treck** - s., 32 episoade; 18,00 Știri; 18,10 AXN - magazin; **19,00 J.A.G.** - s.; 20,00 E adevărat; 20,45 Reclame; **21,15 My Girl - Prima mea iubire** - comedie, SUA, 1991, cu M. Culkin, Dan Aykroyd; 23,10 Show-ul săptămânii; **0,50 Trei profesioniști** - s.

EUROSPORT

9,30 Sporturi extreme; 10,30 Moto - M.P. al Olandei, Assen, în direct; 12,00 Moto, Olanda; 18,00 Auto - Formula 3000, Magny Cours, în direct; 17,30 Moto - Superbike Milano; 18,30 Auto 4x4; 19,00 Fotbal - C.M. feminin: Rusia - Canada; 21,00 Tractor Pulling; 22,00 Sumo; 23,00 Moto - Tourist Trophy 1999; 0,00 Moto - C.M., M.P. al Olandei; 1,00 Bowling - Golden Ball Tour; 1,00 Darts

TNT & TOONS

7,00-23,00 Desene animate; **23,00 Aventurile lui Quentin Durward** - f. 1955; **1,00 Prizonierul din Zenda** - f. 1952, cu Stewart Granger; **3,00 Proba** - f. SUA, cu Glenn Ford

TV 5

9,00 Radio Canada; 10,05 Emisiune pentru tineri; 11,00 Jurnal TV5; 11,15 Concurs tv; 12,05 Orizonturi francofone; 13,30 Jurnal France 3; 14,05 Pentru tineri; 15,00 Jurnal TV5; 15,15 Magazin cultural; 16,30 Inventiile vieții - doc.; 17,00 Jurnal TV5; 17,15 Tema zilei; 17,30 Sport african; 18,05 Reflecții - magazin; 19,05 Jurnal TV5; 19,15 Dezbatere socială; 21,00 Jurnal belgian; 21,30 Jurnal France 2; 22,05 Thalassa - mag. mărilor; 23,00 Jurnal TV5; 23,15 Corespondent special; 1,00 Jurnal elvețian; 1,30 Știri Soir 3

DISCOVERY

17,20 Hidro-avioane; 18,00 Eco Challenge, în Maroc; 22,00 Catastrofă globală; 23,00 Primul ajutor la cursele auto; 0,00 Dosarele FBI; 1,00 Lumea subterană

Selecțiuni

KABEL 1

19,15 Cousteau: Aventuri pe ocean - doc. Franța; 20,10 National Geographic - doc.; 21,00 Știri; **21,15 Prințul negru** - aventuri, Anglia, 1955, cu Erol Flynn; **22,55 Pe frontul de vest, nimic nou** - dramă, SUA, 1980, cu Richard Thomas; 1,40 Știri; **1,45 Escorta 2** - erotic, SUA, 1998

VOX

20,15 Wildnis - doc. Africa de Sud; **21,15 Starflight One** - acțiune/SF, SUA, 1982, cu Lee Majors; 23,15 Spiegel TV - magazin; **1,20 Trup și suflet** - polițist/erotic, Italia, 1996

DUNA

14,10 Ultimul eden - doc. Iugoslavia; **15,35 Albert spune, natura știe mai bine** - s.; 16,05 Câteva minute cu Latabar Kálman; 16,20 Între maghiarii din Londra; 17,05 Visul unei păpuși din portelan - doc. Canada; 17,45 Minoritates Mundi; 18,15 Desene animate; 19,00 Știri; 19,20 Talent; **19,55 Dosarele judecătoarei** - s. Franța, 6/2; 21,25 Zoran; 22,00 Știri; 22,20 Sport; **22,40 Soția politicianului** - s. Anglia, 3/3; 23,40 Știri; **24,00 Furtună nemișcată** - f. Franța

Duminică, 27 iunie 1999

TVR 1

7,00 Bună dimineața de la... Cluj - Napoca!
7,50 Lumină din lumină
8,30 Desene animate
9,00 TVR Info
9,05 Kiki Riki Miki
9,30 Arca lui Noe
11,00 Viața satului
13,00 Tezaur folcloric
14,00 Info magazin
14,30 E șansa ta!
16,30 Sarabanda
17,30 Super gol show
18,00 Star Trek - ep. 17
19,00 Camera ascunsă
19,25 Aproape perfect - ep. 15
19,50 Duminica sportivă
20,00 Jurnal * Meteo
20,30 7 zile în România
21,00 Hornblower: Broscarii și homarii - ultima parte
22,40 Vizitatorul - ep. 2
23,30 TVR Info
23,35 Telesport
23,40 Pariul Trio
23,45 Flash Star
0,15 Time Out

TVR 2

7,00 Farmece - rel.
8,30 Să stai acolo - doc.
9,00 Cronica Amazoniei
9,30 Arca lui Noe
10,30 Integrale
11,30 TVR Iași
13,40 Creanga de aur
14,00 Trei familii - ep. 26
15,00 TVR Info
15,10 Muzică populară
15,35 Desene animate
16,00 Grecia - ep. 76
16,40 Santa Barbara - ep. 892
17,30 Un secol de cinema *
Martin Scorsese
18,15 Timpul trecut
19,10 Alo, tu alegi!
20,00 Cu cărțile pe față
21,00 Sportmania
23,30 Întâlnire cu Orchestra Kremerata Baltica
0,30 TVM * Mesager

PRO TV

7,00 Aventurile lui Papirus - ep. 2
7,20 Incoruptibilii - ep. 5
7,40 G.I. JOE - ep 13
8,00 Piticii din mușuroi - ep. 21
8,30 Tom și Jerry - des. anim.
9,00 Super Abracadabra *
Fiica oceanului - ep. 26
11,00 Oamenii secolului - ep. 17
12,00 Profeții despre trecut - talk show
12,55 O propoziție pe zi - retrospectivă
13,00 Știrile Pro TV - un altfel de jurnal
13,10 Ministerul comediei
15,00 Formula 1 - Marele Premiu al Franței, în direct
17,00 Chestiunea zilei - retrospectiva săptămânii
18,00 Prețul corect - concurs
18,30 Inimă de țigancă - ep. 22
19,30 Știrile Pro TV
20,00 Ally Mc Beal - ep. 43
21,00 Wyatt Earp - Justițiarul vestului sălbatic - western, SUA, 1994, cu Kevin Costner, Gene Hackman, regia Lawrence Kasdan
0,00 Superman IV - SF, SUA, 1987, cu Christopher Reeve, Gene Hackman, regia Sidney J. Furie
1,30 Femei fierbinți - ep. 20
2,00 N.Y.P.D. Blue - viață de polițist - ep. 20
3,00 Generația PRO
4,35 Cine-i șeful? - ep. 39
5,00 Riști și câștigi - rel.
5,25 Nano - ep. 96

TV ACASĂ

7,00 Minciuna - rel.
7,45 Guadalupe - rel.
8,30 Căsuța poveștilor - rel.
9,15 Arhiva neagră - serial
10,00 Celeste se întoarce - rel.
11;00 Acasă la Lucky Marinescu cu Ruxandra Săraru
11,30 Arca lui Noe - serial
12,00 Dragoste și putere - rel.
12,45 Milady - rel.
13,30 Maria - serial
14,15 40° la umbră - rel.
16,00 Guadalupe - serial
17,00 Celeste se întoarce - serial
18,00 Dragoste și putere - serial
18,45 Căsuța poveștilor *
Flipper - serial
19,30 Jackie Collins: Hollywood
20,00 Poirot - serial
21,15 Minciuna - serial
22,00 Milady - serial
23,00 O altfel de iubire - comedie, SUA, 1963, cu Paul Newman, Joanne Woodward, regia Melville Shavelson

ANTENA 1

7,00 Inspirația Carolinei - rel.
7,30 Spirit și credință
8,15 Contele de Monte Cristo - des. anim.
9,00 Teo și Mircea Șou
12,15 Un întârziat la Time - comedie, Anglia, 1966, cu Norman Wisdom, regia Robert Asher
14,00 Duminica în familie
18,00 Leonela - ep. 50
19,00 Observator
19,50 Reporter TV Vouă
20,05 Capcanele extazului - dramă, SUA, 1992, cu Michael Ontkean
21,45 TeleEurobingo Show
23,00 Zidurile au urechi - dramă, Franța, 1985
1,30 Forța din umbră - suspans, SUA, 1992

PRIMA

7,00 Emisiune pentru copii
10,00 Tia și Tamera - serial
10,30 Malcolm & Eddie - serial
11,00 Gregory Hines Show - serial
11,30 Lumea lui Dave - serial
12,00 Legături de familie - serial
12,30 Povești de iubire
14,30 Un altfel de înger - comedie, SUA, 1996, cu Dolly Parton, Brian Kerwin, regia Michael Switzer
16,00 Inimi înflăcărate - dramă, SUA, 1992, cu Lesley Ann Warren, Tom Skeritt, regia Jeff Bleckner
18,00 Focus
18,30 Camera ascunsă
19,00 Viper - ep. 63
20,00 În cadență - acțiune/dramă, SUA, 1991, cu Charlie Sheen, Martin Sheen, regia Martin Sheen
22,00 Frasier - serial
22,30 Focus +
23,00 Centennial - Legende din lumea nouă - serial

HBO

10,00 Dragoste de vrăjitoare - SF, Franța, 1998
11,45 Obsesia - dramă, SUA, 1995
14,30 Sabrina - dragoste, SUA, 1995
16,45 Suspiciune - thriller, SUA, 1993
18,30 Puterea - thriller, SUA, 1997
20,30 Metro - acțiune, SUA, 1997
22,30 Graba strică treaba - dragoste, SUA, 1997
0,15 Accidentul - dramă, SUA, 1997

ATOMIC TV

7,00 Selector
11,00 Cybernet
11,30 Atomic Café - rel.
12,00 Reactor
12,30 Turnul Londrei - rel.
13,30 Hai-Hui
14,00 Interactiv
16,00 Selector
18,30 Atomix cu Mircea
21,30 Subcultura
22,00 Concert Genesis: „Live - Calling All Station"
23,00 Album Show
0,00 Insomnia

TELE 7 ABC

8,00 Știri
8,15 Globetrotter - rel.
9,05 Teroare la etajul 40 - rel.
11,40 Planetele - rel.
11,30 Aventuri în aer liber - rel.
12,00 Misiune imposibilă - rel.
13,00 Ora unu a venit
16,00 Drumuri printre amintiri
15,30 Cutia muzicală
17,00 Forța destinului
18,00 Dincolo de anul 2000
18,55 Pariul Trio
19,00 Aventuri la Snowy River - ep. 42
20,00 Actualitatea Tele 7
20,35 Documentar
21,00 Dintre sute de ziare
21,35 Pariul Trio
21,40 Loto
21,45 Complotul din zgârie-nori - horror, SUA, 1990, cu Paul Reiser, Susan Norma
23,15 Gala Tele 7
0,00 Știri

TV ARAD

7,00 Inspirația Carolinei - rel.
7,30 Spirit și credință
8,00 Știri TVA - rel.
8,30 Lumea mare a celor mici - rel.
8,50 Anunțuri - rel.
9,00 Teo și Mircea șou
12,15 Un întârziat la Time - comedie, Marea Britanie
14,00 Duminica în familie
18,00 Divertisment
18,20 Anunțuri
18,30 Știri TVA
19,00 Observator
19,50 Reporter TV Vouă
20,05 Emisiune de tradiții și folclor
21,00 Știri TVA - rel.
21,30 Anunțuri - rel.
21,45 TeleEurobingo Show
În continuare program identic cu Antena 1

TV INTERSAT

8,25 Deschiderea programului
8,30 Manny and Lo - film
10,00 Muzică și film cu Alecu Chirită
11,30 Știrile INTERSAT
12,00 Întoarcerea ucigașului - film
13,30 Călcând toate regulile - film
15,00 Intersat Music
15,15 Echipa de șoc
15,45 Lumea copiilor
16,15 Deșertul vorbește
16,45 Return of the Horror High - film
18,15 Clasici ai animației
18,45 Știrile Intersat
19,15 Provocarea naturii
19,45 Canguros
20,15 Flori în pod - film
21,45 Intersat Music
22,00 Film
23,30 Știrile Intersat
0,00 Erotica
0,40 Închiderea programului

BUDAPESTA 1

7,30 Școala fermierilor; 8,00 Mesajul Bibliei; 8,05 Desene animate; **9,05 Secretul cazematei** - f. Ungaria; 10,35 Simțuri - Văzul; 11,00 Bătălii pentru apărarea patriei; 11,30 Pudră - magazinul femeilor; 12,00 Slujbă romano-catolică; 13,00 Știri; 13,10 Clipele norocului; 13,40 Melodii; 14,15 Em. bisericii reformate; 14,45 Auto - Formula 1: M.P. al Franței, Magni Cours; 17,40 Magazin turistic; 18,25 În vizor; 19,00 Momente dramatice în natură - doc.. Anglia, 2/2; 19,50 Eclipsa de soare în Ungaria; 20,00 Săptămâna; **21,00 Tâlharii** - s. Austalia, 3/2; 22,40 Ziua libertății maghiarilor - 1999 Gödöllő; 23,35 Concurs muzical; 0,05 Telesport - atletism; 0,35 După ora 11

BUDAPESTA 2

9,00 Ora de știință; 10,25 Canon - cultură și religie; 11,00 Ora copiilor; 12,00 Telesport - Campionatul Național de atletism; 14,05 Fum de aur; 16,00 Muzică populară; 16,30 Delta 2000 - magazin; 17,00 Joc istoric; **18,55 Petőfi** - s. Ungaria, 6/1; **19,55 Liceeni îndrăgostiți** - s.; 20,45 Următorul, vă rog! - concurs tv; 21,00 Săptămâna, știri; **22,00 Băiatul de aur** - teatru tv, Ungaria; 23,25 Maghiari făcători de istorie; 0,25 MM - națiunea maghiară; 0,30 Magazin turistic

TV 2

7,00 Religie; 7,30 Cartea cărților; 8,00 Matineu; **11,25 Legături de familie** - s. SUA; **11,55 Agenția ucigașilor plătiți** - comedie, SUA, cu Telly Savalas; Philippe Noiret; 13,45 Bucătăria lui Laci; 14,10 Magazin turistic; 14,35 Natura misterioasă - doc. Anglia; **15,20 Doctorul de la munte** - s.; **16,10 Magicianul** - s. pol. SUA; **17,10 Mac Gyver** - s.; **18,05 Super echipa** - s.; **19,05 Misiune imposibilă** - s.; 20,00 Fapte; 20,30 Roata norocului; **21,00** La alegere: **Un indian la Paris** - comedie, Franța sau **Adevărul întreg** - f. SUA, cu Jane Seymour ori **Parola: Bărbat de vis** - f. Germania; **22,50 Knight Rider Team** - acțiune, SUA; 24,00 Gol! Gol! Gol!; **1,10 În patru** - comedie, Ungaria

PRO 7

7,20 Desene animate; **11,35 Superman** - s.; 12,25 Cinema TV; **13,10 Trei frați** - comedie, Franța, 1995, cu Bernard Chapman; **15,05 Spitalul de urgență** - s.; **15,55 Fermecat** - s.; **16,45 Pensacola** - s.; **17,40 Zeii au înnebunit** - comedie, Africa de Sud, 1980; 19,30 Max; 20,00 Lumea minunilor; 20,30 Știri; 20,45 Lumea minunilor; **21,15 Catastrofă în nori** - thriller, SUA, 1996, cu Ed Marinaro, Kate Jackson; 23,05 Focus TV - magazin; **0,15 C.I.A. - Nume de cod: Viper** - acțiune, SUA, 1994, cu John Savage

RTL

7,00 Desene animate; 8,25 Disney Club; 10,15 Auto - Formula 1, M.P. al Franței; **11,15 Sledge Hammer** - s.; **12,10 Echipa A** - s.; 14,00 Formula 1 - informații; 15,00 Formula 1 - cursa, în direct; **17,55 Robin Hood** - s.; 18,45 Exclusiv Weekend; 19,45 Știri, sport; 20,10 Acțiuni de salvare; **21,15 Mulțumesc pentru tot, Julie Newman** - comedie, SUA, 1995, cu Wesley Snipes, Patric Swayze; 23,20 Spiegel TV - magazin; 0,05 Marele reportaj - Chirurgie plastică; **1,00 Înalta societate** - s.; 1,25 Prime Time

RTL 2

7,20 Desene animate; **7,50 Tata le rezolvă pe toate** - s.; 9,05 Singles '99; **9,35 Galactica** - s. SF, 2 ep.; **11,40 Celălalt eu** - comedie, SUA, 1991, cu Gene Wilder; **13,25 Atingere cerească** - s.; 14,30 Reclame; 15,35 Bravo TV; 17,55 Frații Schumacher - reportaj; 18,30 The Dome 10; 21,00 Știri; **21,15 Walker, Texas Ranger** - s., 2 ep.; 23,20 Peep show; 0,25 Electric Blue (1) - magazinul bărbaților; **1,00 Karate Tiger 2** - acțiune, Hong Kong, 1986, cu Max Thayer

SAT 1

7,05 Acolo, în Wachau - f. Germania; 8,45 Weck Up; 9,45 Show-ul săptămânii; 10,45 Reclame; **11,15 J.A.G.** - s.; **12,15 Duel în zori** - western, SUA, 1958, cu Van Heflin; **14,00 Nebun de legat** - comedie, Germania, 1962; **16,05 Duelul celor mai buni** - dramă, Italia, 1983, cu Rich Edwards; **18,00 Dawson's Creek** - s.; 19,00 Blitz - magazin; 19,30 Știri; 20,00 Numai dragostea contează - show; **21,15 My Girl 2** - comedie, SUA, 1993, cu Jamie Lee Curtis, Dan Aykroyd; **23,15 Școala de șoferi** - s.; 23,50 Planetopia - Microlaser; 0,35 News & Stories

EUROSPORT

9,30 Yachting magazin; 10,00 Motorsport - C.E. camioane; 10,30 Moto - Superbike, Misano, în direct; 11,00 Motorsport, în direct; 12,00 Auto - Formula 3000; 13,00 Moto - Misano, în direct; 15,00 Fotbal - C.M. feminin: China - Australia; Ghana - Suedia; 16,30 Moto - Misano, în direct; 17,30 Moto cu atașe, în direct; 18,30 Atletism - Gateshead, în direct; 20,30 Motocros; 21,00 Moto - Misano; 21,30 Auto: Indy Car, Cleveland; 23,30 Fotbal - C.M. feminin: Mexic - Italia; 0,15 Sportcentre; 0,30 Fotbal - C.M. feminin: Mexic - Italia

TNT & TOONS

7,00-21,00 Desene animate; **23,00 2010 Odiseea spațiului** - SF, SUA, cu Roy Schneider; **1,30 Martinique** - f. SUA, cu Humphrey Bogart; **3,30 Nebunie** - f. SUA, cu Spencer Tracy

TV 5

11,00 Jurnal TV5; 11,30 Magazin; 12,00 Thalassa; 13,05 Magazin cinematografic; 13,30 Jurnal France 3; 14,05 Poeme eroice americane - doc.; 15,00 Jurnal TV5; 15,15 Harta comorii - doc.; 17,00 Știri TV 5; 17,30 Ora corespondenților; 18,30 Concurs; 19,00 Jurnal TV 5; 19,15 Trăiască duminica!; 21,00 Jurnal belgian; 21,30 Jurnal France 2; 22,05 Ținuturi îndepărtate; 23,00 Jurnal TV5; **23,15 Neliniște** - f. Franța; 1,00 Jurnal elvețian

DISCOVERY

15,30 Un secol de război; 17,20 Animal X; 18,00 Nașterea avionului de luptă; 19,00 Mașini extreme - Auto de curse; 20,00 Maimuțele mari; 21,00 Vânătorii de crocodili; 22,00 Discovery - Potopul; 23,00 Planeta singuratică; 1,00 Camioane și rezervații naturale; 2,00 Detectivi în medicină

Selecțiuni

KABEL 1

19,25 Godzila - fantastic, Japonia, 1966; 21,00 Știri; **21,15 Patrioți dubioși** - aventuri, Anglia, 1969, cu Michele Mercier, Charles Bronson, Tony Curtis; **23,15 Poarta 2** - groază, SUA, 1989, cu Simon Reynolds; 1,05 K1 - În concediu

VOX

19,15 Voxtours - Brazilia; 20,15 Fittness magazin; **21,15 Factorul PSI** - s.; **22,10 Poltergeist** - s.; **23,05 Miami Blues** - polițist, SUA, 1988, cu Alec Baldwin, Fred Ward; 1,00 Magazin erotic; **2,00 Body & Soul** - thriller erotic, Italia, 1996

DUNA TV

13,00 Știri; **13,10 Scaunul** - f. Ungaria; 14,50 Ascultă, Israel!; 15,20 Vechi jurnale de actualități; 15,50 Sport; 18,00 Un petec de verdeață; 18,30 Desene animate; 19,00 Știrile săptămânii; 19,50 Știri; 20,00 O seară cu Lazar Ervin și Vathy Zsuzsa; 20,35 Gânduri despre sport; 21,05 Basme; 21,20 Scriitorul de romane polițiste Lazar Ervin; **21,25 Circul francez** - pol. Ungaria; 22,30 Prieten plecat: Bertha Bulcsu; 22,25 Hary Janos - Kodaly; 0,35 Un cuvânt despre dictatură

Luni, 28 iunie 1999

TVR 1

12,00 TVR Info
12,05 Căsuța din prerie - rel.
13,00 TVR Craiova
14,00 TVR Info
14,10 Santa Barbara - rel.
15,00 Tradiții
15,30 Mapamond
16,00 Emisiune în limba maghiară
17,30 O familie ciudată - s.
18,00 TVR Info
18,10 Sunset Beach - ep. 476
19,00 Jumătatea ta
20,00 Jurnal
21,00 Preotul și cârciumărița - ep. 6
21,50 Teatrul Național de Televiziune prezintă: **Stâlpii societății** de Henrik Ibsen - partea a patra
22,40 Călător în Țara Eclipsei
23,10 Jurnalul de noapte
23,25 Scena
23,55 Întâlnirea de la miezul nopții
0,30 Tenis. Wimbledon. Rezumat

TVR 2

12,00 Tenis. Wimbledon. Rezumat - rel.
13,00 Un cântec pentru fiecare
13,10 TVR Info
13,15 Rebelul - ep. 80
14,00 Convietuiri
15,00 TVR Info
15,10 Limbi străine * Engleză
15,35 Sailor Moon - des. anim.
16,00 Grecia - ep. 77
16,45 Santa Barbara - ep. 893
17,30 Muzică populară
18,00 Care pe care
19,00 Știri bancare
19,10 Portrete în acva-forte
19,40 Sănătate, că-i mai bună decât toate!
20,10 Căsuța din prerie - ep. 56
21,00 Credo
22,00 Diavolul în școală - acțiune, Franța, 1997, cu Roland Giraud, Anais Jeanneret, Roland Marchisio. Prima parte
23,30 Patrimoniu
0,00 Creanga de aur
0,30 TVM * Mesager

PRO TV

7,00 Bună dimineața, PRO TV e al tău!
10,00 Tânăr și neliniștit - rel.
10,45 Wyatt Earp - Justițiarul vestului sălbatic I - rel.
13,00 Știrile Pro TV * O propoziție pe zi
13,10 Wyatt Earp - Justițiarul Vestului sălbatic II - rel.
14,30 Oglinda timpului - ep. 35
15,00 Familia Bundy - ep. 119
15,30 Strengărița - ep. 46
16,15 Tânăr și neliniștit - ep. 776
17,00 Știrile PRO TV * O propoziție pe zi
17,30 Aripile pasiunii - ep. 21
18,15 Inimă de țigancă - ep. 23
* Extragerea cărții poștale „Te uiți și câștigi"
19,20 Chestiunea zilei
19,30 Știrile PRO TV
20,30 Starea de urgență - dramă SUA, 1994 cu Robert Beltran, Richard Beymer, Melinda Dillon, regia: Lesli Linka Glatter
22,15 Știrile Pro TV
22,20 Chestiunea zilei
22,30 Prietenii tăi - ep. 48
23,00 Dosarele X - ep. 116
23,50 Chestiunea zilei
0,00 Știrile Pro TV * Profit * O propoziție pe zi
0,30 Bronco Billy - psihologie SUA, 1980, cu Clint Eastwood, Sandra Locke, Sam Bottoms, Geoffrey Lewis, regia: Clint Eastwood
2,20 Profit
2,25 Știrile Pro TV
3,15 N.Y.P.D. Blue - viață de polițist - ep. 24
4,00 Generația Pro - rel.
5,05 Riști și câștigi

TV ACASĂ

7,00 Minciuna - rel.
7,45 Guadalupe - rel.
8,30 Căsuța poveștilor - rel.
9,15 Înger sălbatic - rel.
10,00 Celeste se întoarce - rel.
11,00 Viața noastră - rel.
11,45 Dragoste și putere - rel.
12,30 Milady - rel.
13,15 Maria - serial
14,00 O altfel de iubire - rel.
16,00 Guadalupe - serial
17,00 Celeste se întoarce - serial
18,00 Dragoste și putere - serial
18,45 Desene animate * Flipper - serial
19,30 Viața noastră - serial
20,15 Înger sălbatic - serial
21,15 Minciuna - serial
22,00 Milady - serial
23,00 Viața lui Brian după Monty Python - religios/comedie, Anglia, 1979 cu Terry Jones, Graham Chapman, Michael Palin, Terry Gilliam, Carol Cleveland, regia: Terry Jones

ANTENA 1

7,00 Știri
7,10 Cafea cu parfum de femeie - serial
8,00 Desene animate
10,45 Știri
11,00 A treia planetă de la Soare - s.
11,30 Sparks - s.
12,00 Tropical Heat - s.
13,00 Știrile amiezii
13,15 Nash Bridges - serial
14,00 Esmeralda - s.
15,00 Ape liniștite - serial
16,00 Luz Maria - ep. 37
17,00 Știri
17,25 Leonela - ep. 51, 52
19,00 Observator
20,00 Doi plus unu
20,30 Pericol iminent - serial
21,20 Raven - ep. 13
22,15 Observator
22,45 Corbul alb - acțiune SUA, 1997, cu Ron Silver, Joanna Pacula
0,30 Tropical Heat - ep. 50

PRIMA

7,00 Sport magazin - rel.
8,30 Motor Plus - emisiune automobilistică - rel.
9,00 Capsula de oxigen
13,00 Nimeni nu e perfect - serial
14,00 Jerry Springer
15,00 Pretutindeni cu tine - serial
16,00 Celebri și bogați - serial
17,00 Maria Mercedes - serial
18,00 Focus
19,00 Camera ascunsă
19,30 Viper - ep. 64
20,20 Brooklyn South - ep. 35
21,15 Dosarele Y - doc.
22,10 Real TV
22,20 Focus
23,00 Ultima ediție - talk-show
1,00 Film de groază

HBO

10,00 Un puști la curtea lui Aladdin - acțiune, SUA, 1997
11,30 Războiul fiarelor - s.
12,00 Mr. Jones - dramă, SUA, 1993, cu Richard Gere
14,00 Cei trei Ninja - comedie, SUA, 1994
15,30 Foamea - s.
16,00 Turnul terorii - acțiune, SUA, 1997
17,30 Casino - dramă SUA, 1995
20,30 Hugo și Floyd - dragoste, SUA, 1997, cu Alyssa Milano, Malcom McDowell. Regia: R. Downey Jr.
22,00 Jaful - acțiune SUA, 1996
23,45 Dr. Jekyll și d-na Hyde - comedie SUA, 1994
1,15 Real Sex - s.

TV ATOMIC

7,00 Selector
10,00 Reactor
10,30 Hai Hui - rel.
11,00 Atomix cu Andreea - rel.
14,00 Interactiv
15,55 Reactor
16,00 Romanian Top 100 - rel.
18,00 Selector
19,00 Atomix cu Dinu
21,55 Reactor
22,00 South Park - des. anim.
22,30 File de poveste - rel.
23,00 Aria 52
0,00 Insomnia

TELE 7 ABC

7,00 Știri
7,10 Bună dimineața, România
10,00 Știri
10,30 Dintre sute de ziare - rel.
11,05 Forța Destinului - rel.
12,00 Rendez-vous la Tele 7 - rel.
13,00 Gala Tele 7 - rel.
14,00 Medici la datorie - rel.
15,00 Știri
15,05 Post Meridian
16,30 O singură viață - ep. 148
17,30 Documentar
18,00 Știri
18,10 Primul pas
19,00 Pronosport
19,05 Secția de poliție - ep. 8
20,00 Actualitatea Tele 7
21,00 Dintre sute de ziare
22,00 Dincolo de stadion
23,30 Clipuri muzicale - rel.
0,00 Știri

BUDAPESTA 1

7,00 Magazin matinal; **10,00 Vin și putere** - s.; 10,30 Roata țiganului; 11,55 Jocuri; **12,30 Secretele nisipului** - s.; 13,00 Știri; **13,30 Iubiri la Saint Tropez** - s.; 14,25 Magazinul țiganilor; 15,00 Magazin slovac; **15,25 Regele pampasului** - s.; 16,20 Tezaur; **17,55 Liceeni îndrăgostiți** - s.; 18,45 Jurnale regionale; 19,00 Medicul familiei; 19,10 Noul reflector magazin; 19,40 Eclipsă totală în Ungaria; **19,50 Bestia** - s.; 20,15 Desene animate; 20,30 Știri; **21,00 Tâlharii** - s. Australia 3/3; 22,35 Cheful adolescenților; 23,00 Știri; 23,05 Actual; 23,30 Magazin economic; **0,05 Cât mai trăim** - s. Anglia

BUDAPESTA 2

7,00 Magazin matinal; 10,00 Zona - reportaje; 10,25 Tezaur; 11,00 Emisiune pentru copii; **13,00 Vecinii** - s.; 13,35 Știri; 14,00 Jurnalul cultural; 15,00 Din melodie în melodie; 15,30 Legendă cotidiană; 16,40 Jurnal parlamentar; **17,40 Fiica lui Hagerdon** - s.; **18,30 Nimeni nu se poate întoarce** - s. Ungaria IT-FR 4/2; **20,05 Dharma și Greg** - s.; 20,30 Desene animate; 21,00 Știri, sport; 21,30 Zile obișnuite; **23,10 Cele zece porunci** - s. 10/9; 1,10 Clubul savanților '99

TV 2

6,50 Lumea satului; 7,00 TV 2 matineu - d.a.; 8,00 Magazin matinal; 10,00 Desene animate; **11,00 Dragi surori** - s.; 11,30 Talkshow; 11,55 Magazin economic; 12,20 Vreau să știu; 12,25 Plus; **12,50 Copilul secret** - f. cu Caroline Sihal; **14,40 O doamnă misterioasă** - s.; **15,45 Bogați și frumoși** - s.; **16,10 Baywatch** - s.; **17,00 Sunset Beach** - s.; **17,45 Luz Maria** - s.; **18,40 Cassandra** - s.; 19,30 Fapte; 20,00 Roata norocului; **20,30 Marimar** - s.; **20,55 Inspectorul Rex** - s.; **21,50 Inamici jurați** - s. SUA, cu Michael Moriarty 22,45 Bună seara, Ungaria!; **23,30 A cincea dimensiune** - s.; **24,05 Remington Steele** - s.

PRO 7

7,15 Sam - magazin; 7,40 Desene animate; **8,55 Rock'n Roll Daddy** - s.; **9,20 Cine-i șeful?** - s.; **9,50 Cybill** - s.; **10,20 Mallorca** - s.; **10,50 Police Academy** - s.; **11,45 Superman** - s.; **12,35 Diagnostic - crimă** - s.; **13,35 Matlock** - s.; 14,30 Sam - magazinul amiezii; 15,00 Arabella Kiesbauer talk; 16,00 Andreas Türk talk; 17,00 Nicole talk; 18,00 Taff - magazin; **18,30 Toți sub un acoperiș** - s.; **19,00 Fam. Bundy** - s.; **19,30 Simpsonii** - s.; **20,00 Mallorca** - s.; 20,30 Știri; 20,50 Galileo - mag.; **21,15 Dosarele X** - s.; **22,15 Santinela** - s. acț. SUA, '97; 23,20 TV Total - show; **0,15 Bullyparade** - s.; **0,40 Dharma și Greg** - s.; **1,05 Seinfeld** - s.

RTL

7,00 Magazin matinal; 7,30 Bună dimineața; 8,00 Magazin matinal; **8,35 Între noi** - s.; **9,15 Vremuri bune...** - s.; **9,45 Clanul Hogan** - s.; **10,15 Springfield Story** - s.; 11,00 Sabrina talk; **12,05 Bogați și frumoși** - s.; 12,30 Duelul familiilor - conc. tv; 13,00 Magazinul amiezii; 14,00 Ilona Christen talk: La naiba, încă te iubesc!; 15,00 Birte Karalus talk; 16,00 Bärbel Schäfer talk; 17,00 Hans Meiser talk; **18,00 Dădaca** - s.; **18,30 Între noi** - s.; 19,00 Bună seara - magazinul landurilor; 19,30 Exclusiv - magazin; **20,40 Vremuri bune, vremuri rele** - s.; **21,15 Dr. Stefan Frank** - s.; **22,15 După gratii** - s.; 23,15 Extra - magazin; 0,30 Money Trend; 1,00 Știrile nopții; 1,35 Magazin cultural

RTL 2

7,25 Desene animate; 9,10 Dave - s. 2 ep.; **10,00 Atingerea cerului** - s.; **11,00 Luna de miere** - comed. SUA, Canada, 1997 cu Blake Boyd; 12,50 Desene animate; **16,30 Boogies Diner** - s.; **17,00 California Dreams** - s.; **17,30 California College**-s;18,00 Lucky Letters - conc.; **18,30 Silver Girls** - s.; **19,00 Full House** - s.; **19,30 Treptat, treptat** - s.; **19,55 Prințul din Bel Air** - s.; **20,25 Improvizații casnice** - s.; 21,00 Știri; **21,15 Hexina - comed. pol. SUA, 1992**, cu Claudia Christian; 23,10 Exclusiv - Doi în pat; **0,15 Electric Blue 5** - mag. erotic; 0,55 Wrestling; **1,50 NAM** - s.

SAT 1

6,30 Magazin matinal; **10,00 Jack și McCabe** - s.; **11,00 Hello, nene doctor!** - s; 12,00 Jörg Pilawa talk: Voi fi o mare vedetă; 13,00 Vera talk; 14,00 Sonja talk; **15,00 Mac Gyver** - s.; **16,00 Star Trek** - s.; **17,00 Chicago Hope** - s.; 18,00 Fiecare contra fiecare - conc. tv; 18,30 Mag. regional; 19,00 Blitz magazin; 19,30 Știri, meteo, sport; 19,50 Sport; 20,15 AXN - magazin; 20,45 E adevărat; **21,15 O echipă, o misiune** - s. Germ.; 22,15 Comici; 22,44 Grasul și belgianul - scheciuri; 23,15 Newsmaker; 0,00 Spiegel TV Reportaje; 0,35 24 de ore - reportaje; **1,05 Star Trek** - s.; **1,55 J. A. G.** - s.

EUROSPORT

9,30 Atletism - Gateshead (Anglia); 11,00 Fotbal - CM femei: Mexic-Italia; 12,30 Auto - Indy Car, Cleveland; 14,00 Sportul puterii; 15,00 Duatlon-Blumau (Austria); 16,00 Canotaj - CM Viena; 17,00 Fotbal CM femei: Mexic-Italia; 19,30 Sporturi extreme; 20,30 Atletism US Championship; 22,00 Fotbal feminin CM: Germania - Brasilia; 0,00 Sumo; 1,00 Moto - Misano; 2,00 Moto cu atașe - Misano;

TNT & TOONS

7,00-23,00 Desene animate; **23,00 Păstrează mărunțișul** - f. SUA, cu William Petersen; **1,00 Zig-Zag** - f. SUA, cu George Kennedy; **3,15 Boare rece** - f. SUA, cu Thalmus Rasulala;

TV 5

7,30 Magazin matinal; 9,05 Actualități canadiene; 9,30 Magazin elvețian; 10,05 Zig-Zag Cafe; 11,05 Jurnal TV 5; **11,15 Neliniște** - f.; 13,05 Iată Parisul! - magazin cultural; 13,30 Jurnal TV 5; 14,00 Interviu; 15,00 Jurnal TV 5; **15,15 Neliniște** - f.; 17,00 Jurnal TV 5; 17,30 Lumea mediteraneană; 18,05 Piramida - conc. tv.; 18,30 Concurs - Campionul; 19,00 Jurnal TV 5; **19,15 Neliniște** - f.; 21,30 Jurnal France 2; 22,05 Documentar; 23,00 Jurnal TV 5; **23,15 Barokko** - f. Franța 1973; 1,00 Jurnal belgian

DISCOVERY

16,00 Călătorii spre centrul pământului; 16,55 Dezastre; 17,20 Aventuri la pescuit; 18,30 Călătorii - Argentina; 19,00 Conexiuni; 20,00 Povestiri din Zoo; 20,30 Peștera balenelor; 21,30 Motorul cu abur; 22,00 În căutarea lui Drakula; 23,00 Mistere - Chivotul legii, Giulgiul din Torino, Sfântul Graal; 1,00 Vampirii;

Selecțiuni

KABEL 1

19,25 M.A.S.H. - s.; 19,50 Concurs tv; 20,30 Roata norocului; **21,15 Victime prețioase** - dramă SUA 1993, cu Mark Overall; **23,10 Renegade** - s. acț.; **0,10 Legea străzii** - s.; 1,00 Știri; **1,05 Mike Hammer** - s.; **2,05 Hawaii 5-0** - s.; **3,10 Gate 2** - f., rel.

VOX

18,45 Știri; 19,10 Duelul bucătarilor - conc.; **20,15 Viitorul începe azi** - s. fant.; **21,15 Texas - Doc Snyder** - parodie western Germ., 1993; 23,00 Medici în acțiune - Chirurgie plastică; 23,55 Süddeutsche TV; **0,55 Pacific Inferno** - f. răzb. SUA, 1979, cu Richard Jaeckel;

DUNA

17,10 Panoramic istoric ungar; 17,30 Vir Tus; **18,00 Reporteri neînfricați** - s; 18,25 Desene animate; 19,00 Știri; 19,20 Oglinda - doc.; **19,55 Căldură tropicală** - s.; 20,45 Jocul cu arta; 21,05 Scrieți corect; 21,10 Hotarul - mag.; 21,40 Chestiunea serii; 22,00 Știri, sport; 22,35 Forum; **23,15 Wagner și femeia** - f. Anglia; **0,05 Sunet de oțel** - f. Ungaria; 0,55 Știri

Marți, 29 iunie 1999

TVR 1

7,00 Matinal național
9,00 TVR Cluj-Napoca
10,00 TVR Info
10,05 TVR Iași
11,00 TVR Timișoara
12,00 TVR Info
12,05 Căsuța din preerie - rel.
13,00 Credo
14,00 TVR Info
14,10 Santa Barbara - rel.
15,00 Emisiune pentru persoane cu handicap
15,30 Ecclesiast '99
16,00 Emisiune în limba maghiară
17,00 În flagrant
17,30 Desene animate
18,00 TVR Info
18,10 Sunset Beach - ep. 477
19,00 Jumătatea ta
20,00 Jurnal
21,00 Lola Montes - biografic, coprod., 1995 cu Martine Carol, Peter Ustinov, Anton Walbrook
22,55 Jurnalul de noapte * Sport
23,05 Întâlnire la vârf
0,05 Un om între oameni - Profesorul Corneliu Vaniu
0,35 Tenis: Turneul de la Wimbledon - Rezumat

TVR 2

7,00 TVM * Telematinal
8,00 Tenis Wimbledon - rel.
9,00 Ultimul tren - rel.
10,00 Ecranul - rel.
10,30 Preotul și cârciumărița - rel
11,15 Surprize, surprize - rel.
13,15 Rebelul - ep. 81
14,00 Convietuiri
15,00 TVR Info
15,35 Desene animate
16,00 Grecia - ep. 78
16,45 Santa Barbara - ep. 894
17,30 Tribuna partidelor parlamentare
18,00 Care pe care!
19,00 Știri bancare și bursiere
19,10 Dosarele istoriei
20,10 Căsuța din preerie - ep. 57
21,00 Sensul tranziției
22,00 Teatrul Național de Televiziune prezintă: Maeștrii: Eduard Tumageanian
23,30 Pelerinaje
0,00 Poezia cântului românesc cu soprana Irina Săndulescu-Bălan
0,30 TVM * Mesager

PRO TV

7,00 Bună dimineața, Pro TV e al tău!
10,00 Tânăr și neliniștit - rel.
11,00 Starea de urgență - rel.
12,30 Dragul de Raymond - ep. 18
13,00 Știrile PRO TV * O propoziție pe zi
13,10 Bronco Billy - rel.
15,05 Familia Bundy - ep. 120
15,30 Strengărița - ep. 47
16,15 Tânăr și neliniștit - ep. 777
17,00 Știrile Pro TV * O propoziție pe zi
17,30 Aripile pasiunii - ep. 22
18,15 Inimă de țigancă - ep. 24
* Extragerea cărții poștale „Te uiți și câștigi"
19,20 Chestiunea zilei
19,30 Știrile PRO TV
20,30 Renegatul - ep. 10
21,30 Walker - polițist texan - ep. 5
22,15 Știrile Pro TV
22,20 Chestiunea zilei
22,30 Prietenii tăi - ep. 49
23,00 Dosarele X - ep. 117
23,50 Chestiunea zilei
0,00 Știrile Pro TV * Profit * O propoziție pe zi
0,30 Omul care coase - Horror, SF SUA, 1995, cu Rutger Hauer, Nia Peeples, Ron Perlman, Wil Wheaton regia: Roger Avary
2,05 Profit
2,15 Știrile Pro TV
3,15 Riști și câștigi - rel.

TV ACASĂ

7,00 Minciuna - rel.
7,45 Guadalupe - rel.
8,30 Căsuța poveștilor
9,15 Înger sălbatic - rel.
10,00 Celeste se întoarce - rel.
11,00 Viața noastră - rel.
12,00 Dragoste și putere - rel.
12,45 Milady - rel.
13,30 Maria - serial
14,15 Viața lui Brian după Monthy Python - rel.
16,00 Guadalupe - serial
17,00 Celeste se întoarce - serial
18,00 Dragoste și putere - serial
18,45 Desene animate * Flipper - serial
19,30 Viața noastră - serial
20,15 Înger sălbatic - serial
21,15 Minciuna - serial
22,00 Milady - serial
23,00 Se rezolvă... Amigo - western/comedie, Italia 1972, cu Bud Spencer, Jack Palance, Francisco Rabal, Dany Saval regia; Maurizio Lucidi

ANTENA 1

7,00 Știri
7,10 Cafea cu parfum de femeie - s.
8,00 Desene animate
10,45 Știri
11,00 A treia planetă de la Soare - s.
11,30 Sparks - s.
12,00 Tropical Heat - s.
13,00 Știrile amiezii
13,15 Nash Bridges - s.
14,00 Esmeralda - s.
15,00 Ape liniștite - s.
16,00 Luz Maria - ep. 38
17,00 Știri
17,25 Leonela - ep. 53, 54
19,00 Observator
20,00 Palatul plăcerilor - acțiune, SUA, 1980, cu Omar Sharif, Victoria Principal
22,00 Fără obligații - ep. 8
22,25 Observator
22,45 Noaptea confesiunilor - comedie, SUA, 1995
0,30 Caracatița - ep. 3
1,30 Palatul plăcerilor - rel.

PRIMA

7,00 Centennial - rel.
9,00 Capsula de oxigen
13,00 Nimeni nu e perfect - serial
14,00 Jerry Springer - talk show
15,00 Pretutindeni cu tine - serial
16,00 Celebri și bogați - serial
17,00 Maria Mercedes - serial
18,00 Focus
19,00 Camera ascunsă
19,30 Viper - ep. 65
20,20 Soția fratelui meu - dragoste, SUA, 1989, cu John Ritter. Regia: Jack Bender
21,50 Poză la minut - ep.10
22,10 Real TV
22,20 Focus
23,00 Centennial - Legende din Lume nouă - dramă, SUA, 1978 cu Timothy Dalton, Lynn Redgrave
1,00 Film de groază

HBO

10,00 Răsărit de soare - thriller, SUA, 1993
12,15 Prima lovitură a lui Jackie Chan - acț., SUA, 1996, cu Jackie Chan
13,45 Cei mai buni - dramă, SUA, 1996
15,30 Steel - acțiune, SUA, 1997, cu Shaquille O'Neal
17,15 Dorința unei mame - dramă, SUA, 19[illegible]
18,45 Vampirul din Brooklyn - horror, SUA, 1995, cu Eddie Murphy
20,30 Școala de zombie - horror, SUA, 1987, cu Virginia Madsen
22,00 Un admirator fanatic - thriller, SUA, 1996
0,00 Ultimul dans al Salomeei - dramă, SUA, 1988, cu Glenda Jackson
1,30 Jurnalul Pantofului Roșu - s.

ATOMIC TV

7,00 Selector
10,25 Reactor - rel.
10,30 File de poveste - rel.
11,00 Atomix cu Dinu - rel.
14,00 Interactiv
15,55 Reactor
16,00 Aria 52 - rel.
17,00 Selector
19,00 Atomix cu Michelle
21,55 Reactor
22,00 Cinematomic
22,30 Adrenalize
23,00 Rockada
0,00 Insomnia

TELE 7 ABC

7,00 Știri
7,10 Bună dimineața, România
10,00 Știri
10,30 Dintre sute de ziare - rel.
11,15 Studioul Tudor Vornicu - rel.
14,00 Medici la datorie - serial
15,00 Știri
15,05 Post Meridian
16,30 O singură viață - ep. 149
17,30 Documentar
18,00 Știri
18,10 Dinastia - ep. 182
19,00 Secția de poliție - ep. 9
20,00 Actualitatea Tele 7
21,10 Dintre sute de ziare
22,00 Cutia Pandorei
23,00 24 din 24
0,00 Știri
0,15 Ora H
2,00 Actualitatea Tele 7

BUDAPESTA 1

6,57 Magazin matinal; 7,00 Emisiune informativă; **10,00 Vin și putere** - s.; **10,30 Povestește Benedek Elek**; 11,55 Thalasa - Marea - magazin; **12,30 Secretele nisipului** - s.; 13,00 Știri; **13,30 Iubiri la Saint Tropez** - s.; 14,25 Magazin sârbesc; 14,50 Magazin german; **15,25 Regele pampasului** - s.; 16,20 Tezaur; 17,25 Presă - guvern; 17,55 **Liceeni îndrăgostiți** - s.; 18,45 Jurnale regionale; 19,00 Cronică catolică; 19,25 Concurs tv; 19,30 Desene animate; 19,40 Eclipsa în Ungaria; **19,50 Bestia** - s.; 20,15 Desene animate; 20,30 Știri, sport; **21,00 Zonă incredibilă** - s. pol.; 22,00 Așa a fost filmat Mumia; 22,30 Tele-noroc; 23,05 Actual; 23,30 Imaginea lumii; **0,00 Dosarele X** - s.

BUDAPESTA 2

7,00 Magazin matinal; 10,00 Actual; 10,30 Tezaur; 12,00 Prietenul copiilor; **13,00 Vecinii** - s.; 13,35 Știri; 14,00 Jurnal cultural; 15,00 Moștenitorul tronului; 16,45 Căldură tropicală; 17,35 Cu ochii ca stelele; 18,05 Magazinul țiganilor; 18,30 Magazin slovac; **19,00 T. I. R.** - s. Italia-Ungaria; 20,00 Emis. pensionarilor; 20,30 Basme; 21,00 Știri, sport; 21,30 Imperiul viselor - doc. Germ.-Rusia; 22,30 Senzație - s.; 23,20 Fono - festival 2/2; 23,50 Forum

TV 2

7,00 Magazin matinal; 10,00 Desene animate; **11,25 Dragi surori** - s.; 11,30 Talkshow; 11,55 Ofertă directă; 12,20 Vreau să știu; 12,25 Plus - magazin; **12,50 Cântă din nou Sam** - comed. SUA, cu Woody Allen, Diane Keaton; **14,40 O doamnă misterioasă** - s.; **15,45 Bogați și frumoși** - s.; **16,10 Baywatch** - s.; **17,00 Sunset Beach** - s.; **17,45 Luz Maria** - s.; **18,40 Cassandra** - s.; 19,30 Fapte; 20,00 Roata norocului; **20,30 Marimar** - s.; **20,55 Xena** - s.; **21,50 JAG** - s.; 22,45 Bună seara, Ungaria; 23,30 Frumoasa lume nouă; **0,30 Vest**; **1,30 Secretele științei** - s. Germ.

PRO 7

7,20 Sam - magazin; 7,50 Desene animate; **9,05 Rock'n'roll Daddy** - s.; **9,30 Cine-i șeful?** - s. SUA; **10,00 Cibyll** - s; **10,30 Mallorca** - s.; **11,00 Catastrofă în nori - f. catastrofic SUA, 1996**; **12,35 Diagnostic - crimă** - s.; **13,30 Matlock** - s.; 14,30 Sam - magazin; 15,00 Arabella Kiesbauer talk-show; 16,00 Andreas Türck talk-show; 17,00 Nicole talk show; 18,00 Taff - magazin; **18,30 Afacere de familie** - s.; **19,00 Familia Bundy** - s.; **19,30 Simpsonii** - des. anim.; **20,00 Mallorca** - s.; 20,30 Știri; 20,50 Galileo - magazin științific; **21,15 Misiunea Adler - Brațul zeilor** - f. acț. Hong Kong 1991 cu Jackie Chan; **23,30 History** - s: Tragedie pe stadionul Brüssel; 0,00 Reportaj - Vânătoare de știri; **0,25 Millennium** - s.; **1,05 Space** - s.

RTL

7,00 Șapte fix; 7,30 Bună dimineața!; 8,00 Opt fix; **8,35 Între noi** - rel.; **9,15 Vremuri bune, vremuri rele** - s.; **9,45 Clanul Hogan** - s.; **10,15 Springfield Stroy** - s.; 11,00 Sabrina talk; **12,05 Bogați și frumoși** - s; 12,30 Duelul familiilor - concurs; 13,00 Magazinul amiezii; 13,30 Salvarea; 14,00 Ilona Christen talk; 15,00 Birte Karalus talk; 16,00 Bärbel Schäfer talk: Nu vreau bătrâni în pat; 17,00 Hans Meiser talk: Am fost la fel de fericit ca Barbie; **18,00 Dădaca** - s.; **18,30 Între noi** - s.; 19,00 Bună seara! - magazinul landurilor; 19,30 Exclusiv - magazinul vedetelor; 19,45 Știri; 20,10 Exploziv - magazin; **20,40 Vremuri bune, vremuri rele** - s.; **21,15 SK Babies** - s.; **22,15 În numele legii** - s.; **23,15 Quincy** - s. SUA, 1981; **0,15 Magnum** - s.; 1,10 Jurnalul nopții; **1,40 Nebun după tine** - s.

RTL 2

7,00 Desene animate; **9,35 Aventurile lui Grizzly Adams - av., SUA 1989**; **10,55 Full House** - s.; **11,25 O familie puternică** - s.; **11,55 Prințul din Bel Air** - s.; **12,25 Improvizații casnice** - s.; 12,55 Desene animate; **16,30 Boogies Diner - s. distr. SUA, 1993**; **17,00 California Dreams - s.**; **17,30 California College** - s.; 18,00 Lucky Letters - concurs tv; **18,30 Silver Girls** - s.; **19,00 Casă plină** - s.; **19,30 O familie puternică** - s.; **20,00 Prințul din Bel Air** - s.; **20,30 Uite, cine ciocănește?** - s.; 21,00 Știri; **21,15 Mama miresei - comed. SUA, 1993**, cu Rue Mc Clanahan; 23,10 Exclusiv - reportaj - Concediu fulger; 0,00 Redacția - Iubire totală; 0,45 Peep Show; 1,50 **Foxy Fantasies** - s.; **2,25 New York Undercover** - s.

SAT 1

6,30 Magazin matinal; **10,00 Jake și Mc Cabe** - s.; 11,00 **Hello, nene doctor!** - s.; 12,00 Jörg Pilawa talk; 13,00 Vera talk; 14,00 Sonja talk; **15,00 Mac Gyver** - s.; **16,00 Star Trek** - s.; **17,00 Chicago Hope** - s.; 18,00 Fiecare contra tuturor - concurs tv; 18,30 Reportaje regionale; 19,00 Blitz - magazin; 19,30 Știri; 19,50 Sport; 19,55 Flash - magazin; 20,15 AXN - magazin; 20,45 E adevărat - incredibil; **21,15 Poarta focului - f. acț. pol. Germania, 1996**; 23,25 Dosarele 99/26; 0,25 Harald Schmidt Show

EUROSPORT

9,30 Moto superbike CM - San Marino/Misano; 11,00 Canotaj - Viena; 13,00 Moto - Offrood magazin; 14,00 Auto BTCC, Donington Park; 15,00 Triatlon - Marsilia; 16,00 Atletism - Eugene (Oregon-SUA); 17,30 Fotbal CM feminin: Germania-Brazilia; 19,30 Motorsport - magazin; 21,00 Auto CT-F.I.A. Hockenheim; 22,00 Box în direct; 0,00 Sumo; 1,00 Golf; 2,30 Yachting

TNT & TOONS

7,00-23,00 Desene animate; **23,00 Ochiul diavolului** - f. SUA, cu Deborah Kern; **1,00 Arsen și lavandă - comed. SUA** cu Cary Grant; **3,15 Vânătoare de fantome** - horror SUA cu Julie Harris;

TV 5

7,05 Concurs; 7,15 Culinare; 7,30 Magazin matinal; 9,05 Jurnal canadian; 9,30 Magazin de știință; 10,05 Magazin elvețian; 11,00 Jurnal TV 5; **11,15 Barokko** - f.; 13,05 Magazin cultural; 13,30 Jurnal France 3; 14,05 Magazin economic; 15,00 Jurnal TV 5; **15,15 Barokko** - f.; 17,00 Jurnal TV5; 17,30 Francezi în America; 18,05 Piramida; 18,30 Concurs; 19,00 Jurnal TV5; **19,15 Barokko** - f.; 21,00 Jurnal elvețian; 21,30 Jurnal France 2; 22,00 Timpul prezent; 23,00 Jurnal France 2; **23,15 Inimi fierbinți**- s.; 1,00 Jurnale

DISCOVERY

16,00 Viața pe portavion; 16,55 Dezastre; 17,20 Aventuri la pescuit 18,30 Călătorii - Egipt; 19,00 Conexiuni; 20,00 Grădina Zoo, Londra; 20,30 Fantome din adâncuri; 21,30 Istoria motorului - Motor cu reacție; 22,00 Avalanșele; 23,00 Vânătorul de crocodili; 0,00 Trenulețul din parcul de distracții

Selecțiuni

KABEL 1

19,15 Știri; **19,25 O cușcă cu eroi** - s.; 19,50 Ia totul! - concurs tv; 20,30 Roata norocului; 21,00 Știri; **21,15 Nimic în comun** - comed. SUA, 1986, cu Tom Hanks; **23,35 Lady Dragon** - f. acț. Indonezia, 1992, cu Cynthia Rothrock; 1,15 Fictiv-Special; 1,50 K1 - Reportaje;

VOX

18,45 Știri; 19,10 Duelul bucătarilor; **20,15 Viitorul începe azi** - s.; **21,15 Pretender** - s.; **22,10 Profiler** - s.; **23,05 Ally Mc Beal** - s.; **0,05 The Big Easy** - s. pol. SUA; 0,55 Știri; 1,05 Comedy talk show; 1,55 **Texas - Doc Snyder** - parodie western Germ., 1993;

DUNA TV

14,55 Filme de animație; 15,20 Drum în sălbăticie - doc.; 16,05 Teleenciclopedia; 16,30 Moștenirea marelui imperiu mongol - s. Anglia-Japonia 5/4; 17,30 Ura! Am găsit!; **18,00 Reporteri fără frică** - s.; 18,30 Basme; 19,00 Știri; 19,20 Helikon; 19,35 Documentar: Culturile lumii - s. Germania 9/3; 20,35 Episcopia din Gyula-fehervar; 21,10 Cercul fermierilor - mag.; 21,40 Chestiunea serii; 22,00 Știri; 22,25 Sport; **22,40 Întâlnire la Paris** - f. Franța; 0,05 Inițiere; 0,20 Știri; 0,35 Hungaria Litterata

Miercuri, 30 iunie 1999

TVR 1

7,00 Matinal național
9,00 TVR Cluj-Napoca
10,00 TVR Info
10,05 TVR Iași
11,00 TVR Timișoara
12,00 TVR Info
12,05 Căsuța din preerie - rel.
13,00 Universul cunoașterii - rel.
14,00 TVR Info
14,10 Santa Barbara - rel.
15,00 Repere vitale
15,30 Pro Patria
16,30 Desene animate
17,00 Medicina pentru toți
17,30 Desene animate
18,00 TVR Info
18,10 Sunset Beach - ep. 478
19,00 Jumătatea ta - concurs
20,00 Jurnal * Meteo * Sport * Ediție specială
21,00 Smithsonian Festival
21,10 În lumea bărbaților - ep. 17
21,30 Impact
22,00 În compania vedetelor: Clive James: Viața în Las Vegas
22,55 Ordinea publică
23,05 Jurnalul de noapte
23,20 Cultura în lume
23,50 La hanul cu veselie v-așteaptă bucurie
0,30 Tenis. Wimbledon - rezumat

TVR 2

7,00 TVM * Telematinal
8,00 Tenis. Wimbledon - rezumate - rel.
9,00 Pelerinaje - rel.
9,30 Întâlnire la vârf - rel.
10,30 Ecclesiast '99 - rel.
11,00 Mapamond - rel.
11,30 Teleenciclopedia - rel.
12,20 Sănătate, că-i mai bună decât toate! - rel.
13,15 Rebelul - ep. 82
14,00 Emisiune în limba maghiară
15,10 Limbi străine
16,00 Grecia - ep. 79
16,45 Santa Barbara - ep. 895
17,30 Tradiții
18,00 Care pe care? - concurs
19,00 Știri bancare și bursiere
19,10 Contemp-art
20,10 Căsuța din prerie - ep. 58
21,00 Pentru dv. doamnă! cu Stela Popescu
22,00 O italiancă - dramă, Italia, 1979 cu Mariangela Melato, Bruno Ganz
23,35 Opera Mundi: Marcel Roșca, un român în Germania
0,05 Oameni care au fost. Dr. Ana Aslan
0,30 TVM Mesager

PRO TV

7,00 Bună dimineața, Pro TV e al tău!
10,00 Tânăr și neliniștit - rel.
10,45 N.Y.P.D. Blue - viață de polițist - ep. 16
11,30 Walker - polițist texan - rel.
12,30 Dragul de Raymond - ep. 19
13,00 Știrile Pro TV * O propoziție pe zi
13,05 Omul care coase - rel.
14,40 Oglinda timpului - ep. 36
15,05 Familia Bundy - ep. 121
15,30 Strengărița - ep. 48
16,15 Tânăr și neliniștit - ep. 778
17,00 Știrile Pro TV * O propoziție pe zi
17,30 Aripile pasiunii - ep. 23
18,15 Inimă de țigancă - ep. 25
* Extragerea cărții poștale „Te uiți și câștigi"
19,20 Chestiunea zilei
19,30 Știrile PRO TV
20,30 Triunghiul conjugal - f., SUA, 1988, cu Sherily Fenn, Louise Fletcher, Kristy McNichol. Regia: Zalman King
22,15 Știrile PRO TV
22,20 Chestiunea zilei
22,30 Prietenii tăi - ep. 50
23,00 Dosarele X - ep. 118
23,50 Chestiunea zilei
0,00 Știrile PRO TV * Profit * O propoziție pe zi
0,30 Nevinovatul - f. pol., SUA, 1994, cu Kelsey Grammer, Keegan Macintosh, Polly Draper, Dean Stockwell. Regia: Mimi Leder
2,00 Profit
2,10 Știrile PRO TV

TV ACASĂ

7,00 Minciuna - rel.
7,45 Guadalupe - rel.
8,30 Căsuța poveștilor - rel.
9,15 Înger sălbatic - rel.
10,00 Celeste se întoarce - rel.
11,00 Viața noastră - rel.
12,00 Dragoste și putere - rel.
12,45 Milady - rel.
13,30 Maria - serial
14,15 Se rezolvă... amigo - rel.
16,00 Guadalupe - serial
17,00 Celeste se întoarce - serial
18,00 Dragoste și putere - serial
18,45 Desene animate; **Flipper** - serial
19,30 Viața noastră - serial
20,15 Înger sălbatic - serial
21,15 Minciuna - serial
22,00 Milady - serial
23,00 Caruselul - SUA, 1956, cu Gordon MacRae, Shirley Jones, Cameron Mitchell. Regia: Henry King

ANTENA 1

7,00 Știri
7,10 Cafea cu parfum de femeie - serial
8,00 Desene animate
10,45 Știri
11,00 A treia planetă de la Soare - serial
11,30 Sparks - serial
12,00 Tropical Heat - s.
13,00 Știrile amiezii
13,15 Nash Bridges - s.
14,00 Esmeralda - serial
15,00 Ape liniștite - serial
16,00 Luz Maria - ep. 39
17,00 Știri
17,25 Leonela - ep. 55, 56
19,00 Observator
20,00 Jaguarul - acțiune Franța, 1996, cu Jean Reno, Patrick Bruel
21,45 Prezentul simplu
22,15 Observator
22,45 Seducție și crimă - dramă SUA, 1996, cu Keri Russell
0,30 Navarro - ep. 36

PRIMA

7,00 Centennial - rel.
9,00 Capsula de oxigen
13,00 Nimeni nu e perfect - serial
14,00 Jerry Springer
15,00 Pretutindeni cu tine - serial
16,00 Celebri și bogați - serial
17,00 Maria Mercedes - serial
18,00 Focus
19,00 Camera ascunsă
19,30 Viper - ep. 66
20,20 Comisarul Rex - ep. 31
21,15 CI5: Profesioniștii - ep. 6
22,10 Real TV
22,20 Focus
23,00 Centenial - serial
1,00 Film de groază

HBO

10,00 Trezirea lui Horton - acțiune, SUA, 1997
11,30 Războiul fiarelor - s.
12,00 Aventură de-o noapte - dramă, SUA, 1997
13,45 Dacă zidurile ar vorbi - dramă, SUA, 1996
15,15 La prima vedere - comedie, SUA, 1995
16,45 Prizonieri în școală - dramă, SUA, 1997
18,30 Frankenstein - horror, SUA, 1994, cu Robert de Niro
20,30 Stupizii - comedie SUA, 1996, cu Tom Arnold, Jenny McCarty
22,00 Stargate - serial
22,45 Formidabilii Baker Boys - comedie, SUA, 1989
0,45 Nemesis III - SF, SUA, 1995

TV ATOMIC

7,00 Selector
10,25 Reactor - rel.
10,30 Cinematomic - rel.
11,00 Atomix cu Michelle - rel.
14,00 Interactiv
15,55 Reactor
16,00 Rockada - rel.
17,00 Selector
19,00 Atomix cu Tudor
21,55 Reactor
22,00 Atomic Café
22,30 Subcultura
23,00 Metropolis
0,00 Insomnia

TELE 7 ABC

7,00 Știri
7,10 Bună dimineața, România!
10,00 Știri
10,30 Dintre sute de ziare - rel.
11,15 Cutia Pandorei - rel
12,00 Dincolo de stadion - rel.
13,30 24 din 24 - rel.
14,00 Medici la datorie - serial
15,00 Știri
15,05 Post Meridian
16,30 O singură viață - ep. 150
17,30 Documentar
18,00 Știri
18,10 Dinastia - ep. 183
19,00 Secția de poliție - ep. 10
20,00 Actualitatea Tele 7
21,00 Dintre sute de ziare
22,00 Reporter Tele 7
23,00 Lou Grant - ep. 25
0,00 Știri
0,15 Ora H - emisiune de confesiuni

BUDAPESTA 1

7,00 Magazin matinal; **10,00 Vin și putere** - s. catalan; 10,35 Desene animate; 11,55 Ungaria 2000; **12,30 Secretele nisipului** - s.; 13,00 Știri; **13,30 Iubiri la Saint Tropez** - s.; 14,25 Cronică croată; 14,50 Ecranul nostru; **15,25 Regele pampasului** - s.; 16,20 Tezaur; **17,55 Liceeni îndrăgostiți** - s.; 18,45 Jurnale regionale; 19,00 Camera copiilor; 19,10 Imagine în oglindă 19,40 Eclipsa totală în Ungaria; **19,50 Bestia** - s.; 20,15 Desene animate; 20,30 Știri; 21,00 Cheia - show; 22,00 1989 - de mâine pe mâine; 23,00 Știri; 23,05 Aktual; **23,30 Argatul** - f. Ungaria;

BUDAPESTA 2

7,00 Magazin matinal; 10,00 Actual; 11,25 Tezaur; 12,00 Prietenul copiilor; **13,00 Vecinii** - s.; 13,35 Știri; 14,00 Jurnal cultural; 15,00 Roata țiganului; 16,25 Em. pentru copii; 15,55 Ceea ce nu a cuprins Cupa Lurko; **16,30 Vin și putere** - s.; 18,00 Emisiunea minorităților; **18,55 T.I.R.** - s.; 19,45 Muzică ușoară; 20,00 Noul Reflector magazin; 20,30 Salonul poveștilor; 21,00 Știri; Sport; **21,30 Cavalerul din gară** - f. TV Ungaria; 22,50 Emisiune de cultură; 23,20 Forum;

TV 2

6,50 Lumea satului; 7,00 Magazin matinal; 10,00 Matineu TV2; **11,00 Dragi surori** - s.; 11,25 Și celelalte; 11,55 Mag. economic; 12,20 Vreau să știu; 12,25 Plus; **12,50 Film SUA**, cu Sandra Loke; **14,40 O doamnă misterioasă** - s.; **15,45 Bogați și frumoși** - s.; **16,10 Baywatch** - s.; **17,00 Sunset Beach** - s.; **17,45 Luz Maria** - s.; **18,40 Cassandra** - s. SUA; 19,30 Fapte; 20,00 Roata norocului; **20,30 Marimar** - s.; 20,55 Friderikusz super-show (1992-1997); 22,45 Bună seara, Ungaria!; **23,30 A fost o dată America** - f. pol. SUA, cu Robert De Niro, James Woods, Elisabeth Mc Govern; 1,05 Cronica Dunării

PRO 7

7,25 Sam - magazin; 7,50 Desene animate; **9,00 Rock'n roll Daddy** - s. distr.; **9,30 Cine-i șeful?** - s. SUA; **10,00 Cibyl!** - s.; **10,25 Mallorca** - s.; **11,00 Nu acum, iubitule** - comed., SUA, 1986, cu Sally Field; **12,35 Verdict: crimă** - s. pol.; **13,35 Matlock** - s. SUA; 14,30 Sam - magazinul amiezii; 15,00 Arabella Kiesbauer talk; 16,00 Andreas Türck talk; 17,00 Nicole - talk-show; 18,00 Taff - magazin.; **18,30 Afaceri de familie** - s. distr.; **19,00 Fam. Bundy** - s.; **19,30 Simpsonii** - s. SUA; **20,00 Mallorca** - s.; 20,30 Știri, meteo; 20,50 Galileo - magazin științific; **21,15 Teroare la Casa albă - thriller/acțiune, SUA, 1998**, cu Nick Mancuso, Joan Van Ark; 23,15 Magazin erotic; **0,00 Emmanuelle - O lume a iubirii** - erotic, Franța, 1994, cu Krista Allen

RTL

7,00 Șapte fix; 7,30 Bună dimineața!; 8,00 Opt fix; **8,35 Între noi** - s. Germania; **9,15 Vremuri bune...** - s. Germania; **9,45 Clanul Hogan** - s. Mexic; **10,15 Springfield Story** - s. SUA; 11,00 Sabrina - talk show; **12,05 Bogați și frumoși** - s. SUA; 12,30 Duelul familiilor - concurs tv; 13,00 12 fix - mag.; 13,30 Salvarea; 14,00 Ilona Christen talk: Nu te vrea nimeni; 15,00 Birte Karalus talk; 16,00 Bärbel Schäffer talk: Sora mea e o bestie; 17,00 Hans Meiser talk: Mă calci pe nervi; **18,00 Dădaca** - s.; **18,30 Între noi** - s. Germania; 19,00 Magazin regional; 19,30 Exclusiv magazin; 19,45 Știri, sport, meteo; 20,10 Exploziv magazin; **20,40 Vremuri bune, vremuri rele** - s. Germania; **21,15 Umbra trecutului** - dramă, SUA, 1996, cu Patty Duke, Tracey Gold; 23,05 Stern TV; 1,00 Jurnalul nopții; **1,30 Nebun după tine** - s.

RTL 2

7,00 Desene animate; **8,45 Atacul cavaleriei ușoare** - f. av. Anglia, 1967; **10,55 Casă plină** - s.; **11,25 O familie puternică** - s.; **11,55 Prințul din Bel Air** - s.; **12,25 Improvizații casnice** - s.; 12,55 Desene animate; **16,30 Boogies Diner** - s.; **17,00 California Dreams** - s.; **17,30 California College** - s.; 18,00 Lucky Letters - show; **18,30 Silver Girls** - s. **19,00 Casă plină** - s.; **19,30 O familie puternică** - s.; **20,00 Prințul din Bel Air** - s.; **20,30 Uite cine ciocănește** - s.; 21,00 Știri; **21,15 Stargate** - s. SF; **22,10 Factor X** - s.; **23,15 Rebelii** - dramă, SUA, 1995, cu Kristy Swanson; 1,45 Exclusiv - rep.: Concediu fulger; 2,35 Redacția - Germanii în concediu

SAT 1

6,30 Magazin matinal; **10,00 Misiune imposibilă** - s. pol. 98/1; **11,00 Hallo, nene doctor!** - s.; 11,30 Concurs T.V.; 12,00 Jörg Pilawa talk: Ești o rușine pentru familia noastră; 13,00 Vera talk: Caut un soț pentru mama mea; 14,00 Sonja talk: O zi ce mi-a schimbat viața; **15,00 Mac Gyver** - s.; **16,00 Star Trek** - s.; **17,00 Chicago Hope** - s.; 18,00 Toți contra tuturor - conc.TV; 18,30 Știri regionale; 19,00 Blitz magazin; 19,30 Știri; 19,50 Sport; 19,55 Blitz - magazin; 20,15 AXN - magazin; 20,45 E adevărat!; **21,15 Prieteni ca noi** - s.; 22,15 Magazinul poliției - în direct; **23,15 O femeie de calibru** - s.; 0,15 Harald Schmidt show; **1,15 Un cuplu ciudat** - s.

EUROSPORT

9,30 Auto - Indy Car, Cleveland; 11,00 Moto-MP al Olandei (Arsen); 13,00 Auto Hockenheim; 14,00 Motocros CM - 250 cmc; 14,30 Auto - curse Oldtimere; 15,00 Yachting; 15,30 Echitație; 16,30 Golf - Rye; 17,30 Alpinism - cățărare liberă Leipzig; 18,00 Triatlon; 19,00 Motorsport magazin; 21,00 Bowling magazin; 22,00 Pescuit sportiv; 23,00 Arte marțiale Călugării Shaolin; 0,00 Sumo; 1,00 Motorsport;

TNT & TOONS

7,00-23,00 Desene animate; **23,00 Domnișoare** - f. SUA cu June Allyson, Elisabeth Taylor; **1,30 Lady L** - f. SUA; **3,30 Shaft** - f. SUA, cu Richard Roundtree

TV 5

7,30 Magazin matinal; 9,05 Jurnal canadian; 9,30 Curs de franceză; 10,05 Zig Zag Café - mag. elvețian; 11,00 Jurnal TV5; **11,15 Inimi înfierbântate** - s.; 13,05 Iată Parisul - rel.; 13,30 Jurnal France 3; 14,05 Dezbatere socială; 15,00 Jurnal TV5; **15,15 Inimi înfierbântate** - s.; 17,00 Jurnal TV5; 17,15 Iată Parisul; 17,35 Delicatese; 18,05 Să ne distrăm!; 18,30 Concurs; 19,00 Jurnal TV5; **19,15 Inimi înfierbântate** - s; 21,00 Jurnal elvețian; 21,30 Jurnal France 3; 22,05 Mag. belgian; 23,00 Jurnal TV5; 0,15 Splendori naturale europene - doc.

DISCOVERY

15,05 Un secol de război; 16,55 Dezastre; 17,20 Aventuri la pescuit; 18,30 Călătorii - Vietnam; 19,00 Conexiuni; 20,00 Povestiri din Zoo - Londra; 20,30 Secretele adâncurilor - Insula Baffin; 21,30 Istoria motorului; 22,00 Stația spațială internațională; 23,00 Konkordski; 0,00 Transatlantice - Oriana; 1,00 Super-laser

Selecțiuni

Kabel 1

20,30 Roata norocului; 21,00 Știri; **21,15 Inspector de poliție** - s. pol. SUA, 1994; **22,15 Diagnostic, crimă** - s.; **23,15 Kung Fu** - s. acț.; **0,15 Highwayman** - s. acț.; 1,12 Știri; **1,15 Stingray** - s. acț., SUA, 1986, cu Nick Mancuso

VOX

20,15 Viitorul începe azi - s. SUA, 1996; **21,15 Vieți paralele** - comedie, pol. SUA, 1994, cu James Belushi, James Brolin; **23,05 Total Security** - s. pol. SUA, 1997, 13/1; 0,05 BBC Exclusiv - doc. Anglia; 1,10 Știri; **1,20 Pretender** - s.

DUNA

15,10 Portrete de câini; 16,10 Teleenciclopedia; 16,30 Moștenirea marelui imperiu mongol - 5; 17,30 Clubul mamelor; **18,00 Reporteri fără teamă** - s.; 18,30 Basme; 19,00 Știri; **19,20 Apostroful** - f. Ungaria; 20,45 Jocul cu arta; 21,10 Regiuni; 21,40 Chestiunea zilei; 22,00 Știri, sport; 22,40 Pământul, astronava noastră - doc. Franța; 22,50 Siliciu până la moarte; 23,40 Regate Africane - s. Germ. 4/1; 0,25 Știri;

Joi, 1 iulie 1999

TVR 1

7,00 Matinal național
9,00 TVR Cluj-Napoca
10,00 TVR Info
10,05 TVR Iași
11,00 TVR Timișoara
12,00 TVR Info
12,05 Căsuța din preerie - rel.
13,00 Pentru dvs., doamnă! - rel.
14,00 TVR Info
14,10 Santa Barbara - rel.
15,00 Tribuna partidelor parlamentare
15,30 Convietuiri - mag.
16,00 Tenis: Turneul internațional de la Wimbledon. Semifinale feminine
18,00 TVR Info
18,10 Sunset Beach - ep. 479
18,55 Rezultatele tragerilor Loto
19,00 Jumătatea ta - concurs
20,00 Jurnal * Meteo * Sport * Ediție specială
21,00 Smithsonian Festival
21,10 Miracole - ep. 8
21,55 Reflecții rutiere
22,10 Cu ochii'n patru
23,10 Jurnalul de noapte * Sport
23,25 Dintre sute de catarge
0,25 Pariul Trio
0,30 Tenis: turneul de la Wimbledon. Rezumate

TVR 2

7,00 TVM * Telematinal
8,00 Tenis: Wimbledon - Rezumate
9,00 Alfa și omega - rel.
10,10 Impact - rel.
10,40 Lumea bărbaților - s., rel.
11,05 Clive James - doc. rel.
11,55 Medicina pentru toți - rel.
13,15 Rebelul - s.
14,00 Emisiune în limba germană
15,10 Limbi străine
16,00 Grecia - ep. 80
16,45 Santa Barbara - ep. 896
17,30 Tradiții
18,55 Filmele săptămânii
19,00 Știri bancare și bursiere
19,10 Față în față cu autorul
20,10 Căsuța din preerie - ep. 59
21,00 Ultimul tren
22,00 Studioul șlagărelor
23,30 Baschet: Campionatul Europei
0,30 TVM. Mesager

PRO TV

7,00 Bună dimineața, Pro TV e al tău!
10,00 Tânăr și neliniștit - rel.
10,45 Triunghiul conjugal - rel.
12,30 Dragul de Raymond - ep. 20
13,00 Știrile Pro TV * O propoziție pe zi
13,10 Nevinovatul - rel.
14,40 Oglinda timpului - ep. 37
15,05 Familia Bundy - ep. 122
15,30 Strengărița - ep. 49
16,15 Tânăr și neliniștit - ep. 779
17,00 Știrile Pro TV * O propoziție pe zi
17,30 Aripile pasiunii - ep. 24
18,15 Inimă de țigancă - ep. 26
• Extragerea cărții poștale „Te uiți și câștigi"
19,20 Chestiunea zilei
19,30 Știrile Pro TV
20,30 Melrose Place - ep. 132
21,30 Mercenarii - ep. 22
22,15 Știrile Pro TV
22,20 Chestiunea zilei
22,30 Prietenii tăi - ep. 51
23,00 Dosarele X - ultimul episod
23,50 Chestiunea zilei
0,00 Știrile Pro TV * Profit * O propoziție pe zi
0,30 Soția - dramă, Australia, 1986 cu Rachel Ward, Bryan Brown, Sam Neill, Steven Vidler, regia: Ken Cameron

TV ACASĂ

7,00 Minciuna - rel.
7,45 Guadalupe - rel.
8,30 Căsuța poveștilor - rel.
9,15 Înger sălbatic - rel.
10,00 Celeste se întoarce - rel.
10,45 Viața noastră - rel.
11,30 Dragoste și putere - rel.
12,15 Milady - rel.
13,00 Maria - s.
13,45 Caruselul - rel.
16,00 Guadalupe - s.
17,00 Celeste se întoarce - s.
18,00 Dragoste și putere - s.
18,45 Desene animate * **Flipper** - s.
19,30 Viața noastră - s.
20,15 Înger sălbatic - s.
21,15 Minciuna - s.
22,00 Milady - s.
23,00 Perry Mason: Sicriul de sticlă - acțiune/polițist SUA, 1991, cu Raymond Burr, Barbara Hale. Regia Christian Nyby II

ANTENA 1

7,00 Știri
7,10 Cafea cu parfum de femeie - s.
8,00 Desene animate
10,45 Știri
11,00 A treia planetă de la Soare - s.
11,30 Sparks - s.
12,00 Tropical Heat - s.
13,00 Știrile amiezii
13,15 Nash Bridges - s.
14,00 Esmeralda - s.
15,00 Ape liniștite - s.
16,00 Luz Maria - ep. 40
17,00 Știri
17,25 Leonela - ep. 57, 58
19,00 Observator
20,00 The Bad Pack - acțiune, SUA, 1996, cu Robert Davi
21,45 Brigada mobilă
22,15 Observator
22,45 Furnicile ucigașe - thriller, SUA, 1997, cu Eric Lutes
0,30 Chattahooche - dramă SUA, 1990, cu Gary Oldman, Dennis Hopper
2,15 Observator - rel.

PRIMA

7,00 Centennial - rel.
9,00 Capsula de oxigen
13,00 Nimeni nu perfect - s.
14,00 Jerry Springer
15,00 Pretutindeni cu tine - s.
16,00 Celebri și bogați - s.
17,00 Maria Mercedes - s.
18,00 Focus
19,00 Camera ascunsă
19,30 Viper - s.
20,20 Cei mai buni dintre cei buni - acțiune, SUA, 1989 cu Eric Roberts, James Earl Jones. Regia: Robert Radler
21,50 Apel de urgență
22,10 Real TV
22,20 Focus
23,00 Centennial - s.
1,00 Film de groază

HBO

10,00 Arest la domiciliu - comedie, SUA, 1996
12,00 Desene animate
12,30 Al patrulea protocol - suspans, SUA, 1987
14,30 Prea mult - comedie, SUA, 1996
16,30 Michael - comedie, SUA, 1997, cu John Travolta
18,15 Beverly Hills Cop III - comedie, SUA, 1993
18,30 Nemesis III - SF, SUA, 1995
20,00 Foamea - s.
20,30 Invadatorul - SF, SUA, 1996, cu Sean Young, Ben Cross, Nick Mancuso
22,15 Cinci zile într-o vară - dragoste, SUA, 1982
0,00 Sabotaj - suspans, SUA, 1997, cu Matk Dacascos, Carrie Anne Moss
1,45 Jurnalul Pantofului Roșu - s.

TV ATOMIC

7,00 Selector
10,25 Reactor - știri
10,30 Atomic Café
11,00 Atomix cu Tudor - rel
14,00 Interactiv
15,55 Reactor - știri
16,00 Metropolis - rel.
17,00 Selector
19,00 Atomix cu Mircea
21,55 Reactor - știri
22,00 Hai Hui - rel.
22,30 South Park - d. a.
23,00 Klub Bizzar - rel.
0,30 Insomnia

TELE 7 ABC

7,00 Știri
7,10 Bună dimineața, România
10,00 Știri
10,30 Dintre sute de ziare - rel.
11,00 Primul pas - rel.
12,00 Reporter Tele 7 - rel.
13,00 Drumuri printre amintiri - rel.
13,30 Cutia muzicală - rel
14,00 Medici la datorie - s.
15,00 Știri
15,05 Post Meridian
16,30 O singură viață - s.
17,30 Film documentar
18,00 Știri
18,10 Dinastia - s.
18,55 Pariul Trio
19,00 Celebritate - s.
20,00 Actualitatea Tele 7 - știri
21,15 Dintre sute de ziare
21,55 Pariul Trio
22,00 Linia întâi
23,00 Derrick - s.
0,00 Știri
0,15 Ora H
2,00 Actualitatea Tele 7

BUDAPESTA 1

6,57 Magazin matinal; 7,00 Piața Libertății; **10,00 Vin și putere** - s.; 10,40 Basme - ... 11,55 Thalassa - Marea - magazin; **12,30 Secretele nisipului** - s.; 13,00 Știri; **13,30 Iubiri la Saint Tropez** - s; 14,25 Împreună - mag. minorităților; **15,25 Regele pampasului** - s.; 16,25 Tezaur; **18,00 Liceeni îndrăgostiți** - s.; 18,45 Jurnale regionale; 19,00 Emis. de religie; 19,25 Concurs tv.; 19,40 Eclipsă totală în Ungaria; **19,50 Bestia** - s.; 20,15 Des. anim.; 20,30 Știri; **21,00 Vecinii** - s.; 21,35 Cine rămâne? - conc. tv; 22,00 Membru permanent - Mathe Erzsi; 23,00 Știri; 23,05 Actual; **23,35 Doctorul Semmelweis - f. Franța/Polonia**

BUDAPESTA 2

7,00-10,00 Magazin matinal; 10,05 Aktual; 10,30 Tezaur; 12,00 Prietenul copiilor; **13,00 Vecinii** - s.; 13,35 Știri; 14,00 Jurnal cultural; 15,00 Emisiune pentru copii; **16,30 Vin și putere** - s.; 18,00 Magazinul minorităților; **18,55 T.I.R.** - s. Italia-Ungaria; 20,00 Imagine în oglindă; 20,30 Desene animate; 21,00 Știri-sport; 21,30 Pământul; 21,55 Moștenirea obligă; **22,25 Senzație** - s.; 23,15 Autoportret Jürg Da Vaz

TV 2

6,50 Lumea satului; 7,00 Magazin matinal; 10,00 Desene animate; **11,00 Dragi surori** - s.; 11,25 Și celelalte; 11,55 Mag. economic; 12,20 Vreau să știu - conc. tv; 12,25 Plus-magazin; **12,50 Pierdere** - polițist, SUA, cu Dennis Hopper; **14,40 Misterioasa doamnă** - s. Argentina; **15,45 Bogați și frumoși** - s.; **16,10 Baywatch** - s.; **17,00 Sunset Beach** - s.; **17,55 Luz Maria**- s. Mexic ep. 1; **18,40 Cassandra** - s.; 19,30 Fapte; **20,30 Marimar** - s.; 20,55 Urmă fierbinte; **21,50 Sentinela - s.**; 22,45 Bună seara, Ungaria!; **23,30 Lume schimbătoare** - s. SUA; **0,55 Detectiv particular** - s.

PRO 7

7,25 Sam; 7,50 Desene animate; **9,00 Rock'n'roll Daddy** - s.; **9,25 Cine-i șeful?** - s.; **10,00 Cybill** - s.; **10,25 Malorca** - s.; **11,00 Vise periculoase** - comedie, SUA, 1994; **12,35 Diagnostic-crimă** - s.; **13,35 Matlock** - s.; 14,30 Sam - mag. amiezii; 15,00 Arabella Kiesbauer talk; 16,00 Andreas Türk talk; 17,00 Nicole talk; 18,00 Taff - magazin; **18,25 Sub un acoperiș** - s.; **18,55 Fam. Bundy** - s.; **19,30 Simpsonii** - s.; **20,00 Mallorca** - s.; 20,30 Știri; 20,50 Gallileo - magazin; **21,15 Vânătorii - comedie, SUA, 1993**, cu Tom Berenguer, William Glover; 23,15 Reporterii - mag.; **0,10 Prizonier în adâncuri - acțiune, Norvegia/Anglia, 1989**; **2,00 Cheers** -s.

RTL

7,00 Mag. matinal; 7,30 Bună dimineața; 8,00 Mag. matinal; **8,35 Între noi** - s.; **9,15 Vremuri bune...** - s.; **9,45 Clanul Hogan** - s.; **10,15 Springfield Story** - s.; 11,00 Sabrina talk; **12,05 Bogați și frumoși** - s.; 12,30 Duelul familiilor - conc. tv; 13,00 Mag. amiezii; 14,00 Ilona Christen talk; 15,00 Birte Karalus talk; 16,00 Barbel Schaffer talk; 17,00 Hans Meiser talk: Nu suportăm nici un bărbat; **18,00 Dădaca** - s.; **18,30 Între noi** - s.; 19,45 Știri; 20,10 Exploziv - mag.; **20,40 Vremuri bune, vremuri rele** - s.; **21,15 Colombo - Cine râde la urmă - polițist, SUA, 1989**, cu Peter Falk; **23,15 Garda** - s.; **0,15 Operațiunea Phoenix** - s. Germ.; 1,00 Știri; **1,30 Nebun după tine** - s.;X

RTL 2

7,15 Desene animate; **9,00 Factor X** - s.; **10,00 Stargate** - s.; **10,55 Full House** - s.; **11,25 O familie puternică** - s.; **11,55 Prințul din Bel Air** - s.; **12,25 Improvizații casnice** - s.; 12,55 Desene animate; **16,30 Boogies Dinner** - s.; **17,00 California Dreams** - s; **17,30 California College** - s.; 18,00 Lucky Letters - conc. tv; **18,30 Silver Girls** - s.; **18,00 Casă plină** - s.; **19,30 O familie puternică** - s.; **20,00 Prințul din Bel Air** - s.; **20,30 Improvizații casnice** - s.; 21,00 Știri; **21,15 Mr. Baseball** - comedie, SUA, 1992, cu Tom Selleck; 23,25 Redacție - mag.; **0,25 Tatăl vitreg 3 - groază, SUA, 1992**

SAT 1

6,30 Magazin matinal cu sport; **10,00 Misiune imposibilă** - s. pol.; **11,00 Hello, nene doctor!** - s.; 12,00 Jörg Pilawa talk: Ce a făcut chirurgul din mine!; 13,00 Vera talk; 14,00 Sonja talk: Dieta ta face minuni; **15,00 Mac Gyver** - s.; **16,00 Star Trek** - s. SF; **17,00 J.A.G.** - s.; 18,00 Fiecare către fiecare; 18,30 Reportaje regionale; 19,00 Blitz magazin; 19,30 Știri; 19,55 Magazinul vedetelor; 20,15 AXN - mag.; 20,45 E adevărat; **21,15 Zona lui Wolf** - s. pol.; **22,15 Stephanie** - s.; **23,15 Echipa Alfa** - s. Germania; 0,15 Harald Schmidt Show; **1,15 O pereche ciudată** - s.

EUROSPORT

9,30 Motorsport magazin; 11,00 Triatlon; 12,00 Atletism - Eugene (Oregon); 12,30 Motorsport magazin; 15,30 Pescuit sportiv - CM '97; 16,30 Fotbal - legende ale CE '80 Italia; 17,30 Fotbal fem. - CM, a 3-a semifinală; 19,30 Magazin olimpic; 20,00 Motorsport magazin; 21,00 Fotbal - CM feminin, semifinala; 23,00 Box; 0,00 Sumo; 1,00 Motorsport CM

TNT & TOONS

7,00 - 23,00 Desene animate; **23,00 Cincinatti Kid - f. SUA,** cu Steve Mc Queen; **1,05 Jungla de asfalt - f. gangsteri**, cu Marilyn Monroe; **3,10 Dragoste frățească** - f. SUA, cu Peter O'Toole

TV 5

7,15 Magazinul gurmanzilor; 7,30 Magazin matinal; 9,05 Jurnal canadian; 9,35 Magazinul cumpărătorilor; 10,05 Magazin elvețian; 11,05 Jurnal TV5; **11,15 Patru și jumătate** - s.; 12,15 Splendori naturale - doc.; 13,05 Iată Parisul! - rel; 13,30 Jurnal France 3; 14,05 Magazin juridic belgian; 15,00 Jurnal TV5; 16,15 Splendori naturale - doc.; 17,00 Jurnal TV5; 17,15 Iată Parisul!; 17,30 Lumea mediteraneană; 18,05 Să ne distrăm!; 18,30 Concurs tv; 19,00 Jurnal TV5; 20,15 Splendori naturale - doc.; 21,00 Jurnal elvețian; 21,30 Jurnal France 3; 22,05 Magazin medical; 23,00 Jurnal TV5; **23,15 Antoine Reeves** - s.; 1,00 Știri

DISCOVERY

16,00 Fanii motocicletelor „Indian"; 16,55 Dezastre; 17,20 Aventuri la pescuit; 18,30 Călătorii - Peru; 19,00 Căutătorii de ambră; 20,00 Povestiri din grădina zoologică; 20,30 Joc mortal în adâncuri; 21,30 Istoria motorului; 22,00 Accidente feroviare; 23,00 Galionul fantomă; 24,00 Blestemul lui Tutankamon; 1,00 Aeroportul Kasai

Selecțiuni

KABEL 1

20,30 Roata norocului; 21,00 Știri; **21,15 Matlock** - s. pol., 2 ep.; 23,20 K 1 - Reportaj; 0,10 K1 magazin; 0,40 K 1 Reportaj; 1,30 Știri; 1,35 **Diagnostic - crimă** - s.

VOX

19,30 Capcana timpului - s. SF; **21,15 Misiunea Pământ** - s. SF SUA, 1997; **22,10 Highlander** - s.; 23,05 Spiegel TV; 0,00 Magazin erotic; 1,05 Știri; **1,15 Palermo sau Wolfsburg** - dramă, Germania, 1980

DUNA

15,20 Rude - doc; **15,55 Wagner și femeia** - rel.; 16,45 Siliciul veșnic; **17,35 Chaplin** - film; 17,50 Teleenciclopedia; 18,25 Basme; 19,00 Știri; **19,20 Orbis Pictus** - f. slovac; 21,10 Tranziție - mag. ec.; 21,40 Chestiunea serii; 22,00 Știri; 22,20 Sport; 22,40 Al Manach - mag. de cultură; 23,15 Exod dunărean - doc. Ungaria

OFERTĂ EXCEPȚIONALĂ

Doriți un **TV color?** • Un **frigider?** • Un **radio-casetofon?** • O **combină muzicală?** • O **mașină de spălat?** • O **ladă frigorifică?** • Un **cuptor cu microunde?**

NIMIC MAI UȘOR: Apelați urgent la magazinul **COMSIM** (lângă Porțelanul) din Arad, Bd. Revoluției nr. 83, tel. 280817.

- LA PREȚURI: Prețuri mici, prețuri de excepție;
- ÎN CÂTE RATE: Produsele se pot cumpăra în 36 de rate
- FĂRĂ AVANS LA CUMPĂRARE!
- Actele pentru cumpărături în rate se fac direct la magazin.

LA COMSIM CÂȘTIGAȚI BANI, TIMP ȘI VEȚI AVEA PRODUSE DE O CALITATE EXCEPȚIONALĂ!

(658985)

COMPUTER FORCE

Un computer PERFORMANT *cu numai* 446 USD

PC INTEL PII 366 MHz-128K
-32 Mb SD PC 100
-Hdd 3,2 Gb Seagate
-Monitor TARGA 14" SVGA digital
-Tastatura, mouse, pad si husa

ARAD
-Blv. Revolutiei Nr. 101
Linga dispeceratul "GETAX"
-ORAR: Luni-Vineri 8-17
Sambata 9-13
tel. 057-280.785
Timisoara 056-191.334
Oradea 059-414.521-141

CALCULATOARE IMPRIMANTE ACCESORII

- *Sisteme pretestate*
- 3 ani garantie
- vanzare si in rate
- *5 ani experienta*
- GRATUIT ! livrare si instalare la domiciliu

Societate comercială ANGAJEAZĂ

■ 1 șef autobază (ing. mecanic auto) ■ 10 șoferi profesioniști ■ 5 impiegați mișcare ■ 3 automacaragiști cu atestat ■ 5 paznici ■ 5 zidari ■ 2 femei de serviciu

Condiții minime de participare la test:
- vechime minimă în specialitate - 5 ani
- documente care să ateste calificarea
- cartea de muncă

Informații la telefon 057-284125.

(659293)

S.C. ANTIPYR - 2000 SRL

Arad, str. Gh. Doja nr. 136, tel. 057/280908, fax 057/230571

societate **atestată** de I.G.P.M. București pentru verificări și încărcări stingătoare, respectiv, execuție și întreținere instalații de stingere a incendiilor, vă oferă servicii pe linia prevenirii și stingerii incendiilor astfel:

1. Efectuează **expertize tehnice, cercetări de cauze și incendiu** etc;
2. Întocmește **documentații pentru autorizare p.s.i. și scenarii de siguranță la foc**; Acordă **consultanță și asistență tehnică** pe linia p.s.i.;
3. Execută **instalații sanitare noi și de stingere a incendiilor** (hidranți, case pompe, șpiniklere, drencere etc);
4. Întreține **stingătoare de incendiu și instalații de stingere**;
5. **Aprovizionează solicitanții cu materiale și mijloace de stingere a incendiilor** (stingătoare, furtun p.s.i., accesorii din Al, scări, echipament etc);

Pentru clienții cu contract **transportul este gratuit!**

NOU!!!

În calitate de distribuitor autorizat **vinde stingătoare** din aluminiu cu pulbere A, B, C presurizate cu **valabilitate 5 ani**; Prețuri minime, Calitate și design deosebit!!

Pentru comenzi, contracte, informații etc, vă așteptăm la adresa de mai sus!!!

VARBITTOUR TRAVEL AGENCY - TOUR OPERATOR

SUNAȚI-NE PE NOI PRIMA DATĂ!

VĂ OFERIM BILETE DE AVION DUS-ÎNTORS CU PLECARE DIN TIMIȘOARA, BUDAPESTA SAU BUCUREȘTI PE ZBORURILE COMPANIILOR AUSTRIAN AIRLINES, MALEV, KLM, BRITISH AIRWAYS SAU PE ORICARE ALTĂ COMPANIE PREFERATĂ DE DUMNEAVOASTRĂ

ZBURAȚI PRIN VARBITTOUR TRAVEL AGENCY

la prețuri aflate la ... cea mai joasă altitudine !

- NEW YORK, WASHINGTON - 420 USD
- ATLANTA, DALLAS, DETROIT - 465 USD
- MIAMI, TAMPA - 465 USD
- LOS ANGELES, SAN FRANCISCO - 554 USD
- TORONTO, MONTREAL - 420 USD
- BELFAST, BRISTOL, BIRMINGHAM, EDINBURGH, GLASGOW, MANCHESTER - 229 USD
- SYDNEY, MELBOURNE - 685 USD
- AMSTERDAM, BRUSSEL - 192 USD
- BOLOGNA, FLORENTA, GENOVA, TORINO, VENETIA - 256 USD
- MILANO, ROMA - 232 USD
- LISABONA, PORTO - 273 USD
- PARIS - 216 USD
- DUBLIN - 229 USD
- MALAGA - 299 USD
- BREMEN, FRANKFURT, HAMBURG, HANOVRA, DORTMUND, DUSSELDORF, COLOGNE - 197 USD
- BARCELONA - 217 USD
- ATENA - 167 USD
- TEL AVIV - 234 USD
- CAIRO, LARNACA - 201 USD

CLIENȚILOR FIDELI LE OFERIM PROGRAME FREQUENT FLYERS !!!

BUCURAȚI-VĂ DE VACANȚELE D-VOASTRĂ PRIN VARBITTOUR TRAVEL AGENCY - TOUR OPERATOR

GRECIA CIRCUIT - 10 ZILE - 280USD; SPANIA-ANDORA-COASTA DE AZUR-NORDUL ITALIEI - 15 ZILE - 675USD; CIRCUIT GRECIA - ITALIA - 15 ZILE - 650USD;

NOU ***Destinație exotică INDONEZIA - INSULA BALI***

INDIVIDUAL: transport avion dus-întors din Timișoara; 11 nopți cazare cu mic dejun; transferuri la/de la aeroport; 5 excursii; prețuri între 1.282 USD/pers. - 1.848 USD/pers.

GRUP: plecare în 31.08.99; transport avion dus-întors din Timișoara; 7 nopți cazare INSULA BALI, hotel *****AEROWISATA SAHUR BEACH, cu demipensiune; INSULA LOMBOK , hotel***** SENGGIGI BEACH, cu demipensiune; avion Insula BALI - Insula LOMBOK și retur; transferuri la/de la aeroport; preț 1.727 USD/pers.

ALTE SERVICII: ● TRANSPORT CU AUTOCARUL ÎN AUSTRIA, GERMANIA, ELVEȚIA - DOUBLE T ● ASIGURĂRI MEDICALE - AIG- ● CĂRȚI VERZI ● TRANSPORT TIMIȘOARA - AEROPORT BUDAPESTA *la cele mai mici prețuri*

HEAD OFFICE: ● Timișoara, str. Alba Iulia nr. 2, Tel: +40(0)56/221400, Tel./Fax: +40(0)56/221401

BRANCH OFFICES ● KAPA CENTER: str. Ialomița nr.6, tel. 283625 ● ARAD: B-dul Revoluției 85, Tel. +40(0)57/211818;

E-mail: startour@mail.dnttm.ro

INFOTON ROMÂNIA

Str.L.Blaga,nr.2-4, tel:280175,281800

CONECTEAZĂ-TE ACUM!

CONNEX START:
- conectare gratuită;
- abonament 5 $ / lună;
- convorbire 0,1 $ / minut.

Până la 30 iunie oferta CONNEX:
- telefon MOTOROLA d520 - 79$*:
- conectare gratuită;
- 2 luni abonament gratuit**.

*Preț fără T.V.A., în limita stocului disponibil, numai cu conectare CONNEX.

**I și XIII-a lună și numai pentru serviciile vocale.

CONNEX Viitorul Sună Bine GSM

ARABESQUE

MATERIALE DE CONSTRUCȚII ȘI FINISAJE

IMPORTATOR & DISTRIBUITOR

CELE MAI BUNE PREȚURI!

- PAL melaminat
- PFL melaminat
- Lambriuri
- Parchet laminat
- Blaturi bucătării
- Bandă cant
- PAL simplu
- PFL dur
- Placaje

Cluj Napoca
Str. Cantonului nr. 30 - Tel./Fax: (064) - 416.475

FIRMĂ PRIVATĂ

Angajează:

• **VÂNZĂTORI POMPE ȘI MAGAZIN** la stație de distribuție carburanți (bărbați și femei)

Condiții: - vârsta 25-35 ani, posesor mijloc transport
- liceu cu bacalaureat
- garanții materiale, imobile, pentru ipotecare
- referințe de la ultimul loc de muncă
- curiculum vitae cu fotografie C.P. 3-102 Arad, până la 30.06.'99.

(5213918)

S.C. RESCO S.A. Arad

● **Vinde** - mobilier comercial (mese, scaune, canapele plus, rafturi depozit)
- dotări bucătării, cantine (obiecte inox)

● **En gros** mărfuri alimentare - set distribuitor prin depozitele:
- Episcopiei 32
- „Flora" - Micălaca
- P-ța Romană
- Complex „Stadion" - lângă autoservice UTA

Informații: tel. 281970, 281312
- str. Eminescu nr. 4

(5213865)

Cel mai ieftin TAXI

ALCAZ Company

Transport persoane;
Comisioane
Comenzi anticipate
TARIF: 1.590 lei/km

Angajăm taximetriști cu mașină proprie, cu și fără carte de muncă, în condiții avantajoase

NON STOP 274000 274999

INTERNAȚIONAL COMPUTER SCHOOL

anunță noi serii de cursuri
* OPERATOR CALCULATOR - 28 iunie
* CONTABILITATE - 6 iulie
* INIȚIERE LB. ENGLEZĂ - 5 iulie

NOU !
* **INIȚIERE CALCULATOARE - 29 iunie**
Pentru copii clasele I-VIII, 40 ore = 150.000 lei, AVIZATE MEN

Plata in 3 -4 rate!

ICS - IIRUC Arad, tel. 230309 orele 8 - 20.

(5213882)

CLIO ☆ CLIO ☆ CLIO ☆ CLIO ☆ CLIO

Un partener pentru autoturismul dumneavoastră!

NOU! NOU! NOU! PIESE LA COMANDĂ ÎN NUMAI 48h

Vindem la prețuri accesibile, adaptate permanent posibilităților de cumpărare a românilor

FILTRE: COMBUSTIBIL, AER, ULEI	- MANN, SOFIMA, UFI, CLEAN
AMORTIZOARE	- BOGE, GABRIEL, MONROE
PLĂCUȚE FRÂNĂ	- REMSA, SIFFERT, FERODO
RULMENȚI	- IRB, SKF, OPTIMAL, GLOBAL
GARNITURI, SET DE GARNITURI	- GLASER, PAYEN, AJUSA
SEGMENȚI, CUZINEȚI, PISTOANE	- AEG, TARABUSI, MAHLE
PIVOT, CĂPEȚI DE BARĂ	- RTS, OCAP, ECR
ANVELOPE	- SAVA, BRIDGESTONE, FIRESTONE
ACUMULATORI	- TUDOR, SCAINI, HENSEMBERGER
ULEIURI	- ESSO, CASTROL, VALVOLINE, ARAL

- ALARME ȘI ANTIFURTURI AUTO
- GAMĂ DIVERSĂ DE ACCESORII AUTO ATÂT PENTRU INTERIOR CÂT ȘI EXTERIOR

Vizitați magazinele noastre din Arad

- Calea A. Vlaicu Bl. 6ABC tel.: 272525
- Calea Victoriei nr. 22A/B Tel.: 254766

S.C. CLIO&CO SRL DISTRIBUITOR PENTRU JUDEȚELE ARAD, BIHOR, HUNEDOARA Vânzări EN-GROS

ESSO LUBRICANTS

Telefon: 057/254766 092/249545

LICITAȚIE

Judecătoria Arad. Dosar execuțional nr. 1749/1997.

În data de 1 iulie 1999, orele 12,00, la sediul Judecătoriei Arad din Bd. Gen. V. Milea nr. 2-4, la biroul executori judecătorești, camera 104, se va vinde la licitație publică imobilul situat în Arad, str. Luchian nr. 12/A, proprietatea debitoarei Bara Dorina Florica.

Prețul de strigare este de 70.034.250 lei.

Condițiile de participare la licitație se pot consulta la sediul Judecătoriei Arad din Bd. Vasile Milea nr. 2-4, biroul executori judecătorești, la dl. executor judecătoresc Păsculescu Horia, în zilele de marți sau joi, orele 8,00.

(659313)

REGIA AUTONOMĂ APĂ - CANAL Arad

Roagă agenții economici consumatori de apă - canal să comunice de urgență CODUL FISCAL la următoarele telefoane: 270849, 270852, interior 141 sau 146, sau prin fax la numărul 270981.

(659304)

LICITAȚIE

Judecătoria Arad. Dosar execuțional nr. 367/1998. În data de 29 iunie 1999, orele 12,00, în Arad, Bd. Vasile Milea nr. 2-4 Judecătoria Arad - Biroul executori judecătorești, camera 104, se va vinde la licitație publică imobilul situat în Arad, str. Ineului nr. 2, bl. 15, etaj II, ap. 8, proprietatea garanților Diaconu Gheorghe și Diaconu Doina Rodica, pentru debitorul S. C. „Ditar" S. A. Arad.

Prețul de strigare este de 225.000.000 lei.

Condițiile de participare la licitație se pot consulta la sediul Judecătoriei Arad din Bd. Vasile Milea nr. 2-4, Biroul executori judecătorești, la domnul executor judecătoresc Păsculescu Horia, în zilele de marți sau joi, orele 8,00.

(659312)

Distribuitor Autorizat dialog

Aici ai de unde alege!

850.000 LEI

pretul este valabil pentru conactare la Dialog 50, 150 sau 300 si are TVA inclus

BOSCH 608

950.000 LEI

pretul este valabil pentru conactare la Dialog 50, 150 sau 300 si are TVA inclus

ERICSSON GA 628

Vino cu telefonul tău, abonează-te si vei primi BANI!

Între 100.000 si 300.000 lei, în functie de abonament!

La doi ani de Dialog, o ofertă excepţională!

2 ani de Dialog pentru tine

Conectare gratuită la toate tipurile de abonament!

Vorbești două luni de două ori mai mult pentru că în primele două luni ai dublul minutelor din abonament!

Goldstern GSM

Timisoara
Str. Eugeniu de Savoya 12
telefon **056-199.662**

Arad
Bd. Revolutiei 43
telefon **057-28.38.38**

BB Computer

ARAD Str. N.Bălcescu nr.12 tel/fax: 057-280555, 280666

AUTORIZAT DE CENTRUL NAȚIONAL DE PREGĂTIRE ÎN INFORMATICĂ BUCUREȘTI CPI S.A.

Centrul teritorial de pregătire în informatică

organizează

Cursuri de vară

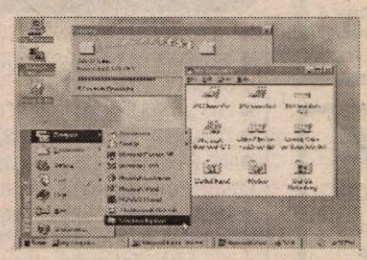

1. Inițiere adulți (Windows 98)
   Programat: 30.06.99 după masa
   04.08.99 după masa

2. Inițiere copii

	grupa A	grupa B
Vârsta:	7-12 ani	10-14 ani
Programat:	28.06.99	12.07.99

Orar: Luni-Vineri 11-13

3. Baze de date FoxPro
   Utilizare și programare
   Programat: 03.08.99 după masa

Diplomele sunt eliberate cu avizul MINISTERULUI ÎNVĂȚĂMÂNTULUI
Lectorii BB Computer au pregătire superioară și sunt atestați de CPI S.A.

ROMÂNIA TRIBUNALUL ARAD

Curtea de Apel Timișoara organizează concurs, în data de 9 iulie 1999, ora 10, la sediul Tribunalului Arad, pentru ocuparea unor posturi la Tribunalul Arad și instanțele din județul Arad și anume:

TRIBUNALUL ARAD:	- 3 posturi grefier; - 1 post paznic;
JUDECĂTORIA ARAD:	- 4 posturi grefier; - 1 post șofer
JUDECĂTORIA INEU:	- 1 post arhivar - registrator; - 1 post conducător de carte funciară; - 1 post aprod;
JUDECĂTORIA LIPOVA:	- 1 post agent procedural; - 1 post aprod; - 1 post paznic;
JUDECĂTORIA CHIȘINEU - CRIȘ:	- 1 post paznic.

Informații la sediul Tribunalului Arad, etaj I, camera 82.

(659311)

Romatsa R. A. - DSNA Arad

cu sediul pe Aeroportul Arad

angajează

METEOROLOG AERONAUTIC OBSERVATOR

Condiții: studii medii de specialitate, vârsta maximă 35 ani, domiciliul stabil în Arad, cunoștințe operare PC și limba engleză. Concursul va avea loc în data de 15 iulie 1999. Informații suplimentare la telefon 257118, înscrieri la sediul central din str. Henri Coandă nr. 29 Arad, între orele 10,00-12,00, până la data de 14.07.1999.

(5213928)

Magazinul de vopsele Color Plus

Arad, Str. Dr. Ioan Rațiu nr.25, Tel: 251.259

Vinde:

-vopsele lavabile pentru interior şi exterior în diverse culori
-emailuri pentru uşi,geamuri,pereți,construcții metalice
-impregnanți și lacuri colorate pentru lemn,lac pent[illegible] parchet
-chituri,gleturi,coloranți,pensule,gletiere,role de zug[illegible]ăvit,etc.

Vopsea lavabilă "Alpina"	222.000 lei/16 kg.
Vopsea albă "Alsatil"	158.000 lei/4 kg.
Rola pentru zugrăvit	27.000 lei/buc.

Prețuri valabile în perioada 28.06.- 03.07.1999 în limita stocurilor

S. C. „Modulex" SRL

Angajează:

● tâmplari și binaliști

Se oferă posibilitatea de lucru în Germania. Relații suplimentare la telefon: 279387 sau 098590454.

(659303)

Magazinul de vopsele TOTAL BAU

TP TotalBau

VINDE LA CELE MAI MICI PREȚURI

VOPSELE, UNELTE ȘI ACCESORII DE VOPSIT DIN IMPORT

- vopsele lavabile pentru fațade și interior
  - 800 nuanțe (HERA, SILIKRALUX, LIMIT, MODAKRIL)
- Vopsele pentru lemn [illegible]metal - 1000 nuanțe

VAPOREX (soluții pentru pereți cu igrasie)

OFERTA LUNII: DISZPERSIT TITAN - 16 litri - 25 kg - 300.000 lei.

Arad, str. Lucian Blaga nr. 19 (fost Miron Constantinescu)
TELEFON 210676; PROGRAM ZILNIC 8,30-16,30.
SÂMBĂTA 9,00-12,00

(658988)

DEPOZITUL CONSTRUCTION HOUSE

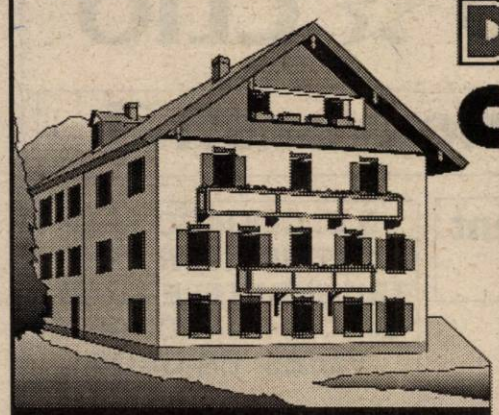

PROGRAM:
LUNI-VINERI 8.00-17.00
SÂMBĂTĂ: 8.00-12.00

Arad, str. Pădurii nr. 49, tel.:254457

VINDE DIN STOC LA PREȚURI DE DEPOZIT!

❑UȘI METALICE (UȘI BLINDATE) ❑Tablă zincată ❑Oțel beton ❑P.C. ❑Placaj ❑PFL ❑PAL ❑BINALE (uși, ferestre - peste 20 modele) ❑Podele și lambriuri din brad ❑Parchet - fag ❑CAHLE TERACOTĂ (mecanice și manuale) ❑Cărămidă șamotă ❑ȚIGLĂ - Târnăveni ❑Plăci azbociment ❑Bitum ❑Carton asfaltat ❑Carbid ❑Electrozi

Ofertă specială:

- MARMORĂ import
- RIGIPS import
- VATĂ MINERALĂ import

VIZITÂND DEPOZITUL NOSTRU VĂ PUTEȚI CONSTRUI O CASĂ LA UN PREȚ ACCESIBIL

MATRIMONIALE

Doriți căsătorie în GERMANIA? Fete tinere, drăguțe, serioase. Sunați cu încredere la telefon 279251. (15857)

Domn, din SUA, în vârstă de 43 ani, dorește cunoștință cu o doamnă sau domnișoară, pocăită (penticostală sau baptistă), între 25-39 ani. Răspuns cu autobiografie și foto pe adresa: T.B. Po Box 10204, WESTMINSTER CA 92685 - 0204 USA. (3718978)

ANIVERSĂRI

Sănătate, zile senine și bucurii, profesorului
DÂRLEA ȘTEFAN
cu ocazia ieșirii la pensie. Soția. (16521)

Cu ocazia ieșirii la pensie, dorim multă sănătate profesorului
DÂRLEA ȘTEFAN.
Vali, Mona și Călin. (16522)

Colectivul de salariați de la Percepția Fiscală și Trezoreria Gurahonț, transmit cu ocazia ieșirii la pensie, după o activitate de 35 ani, a colegului
VIOREL GHIȚ
din satul Avram Iancu, comuna Vârfurile, un călduros „LA MULȚI ANI" și multă sănătate. (3713093, Ag. Gurahonț)

Pentru doamna învățătoare
IULEAN FLORICA
din CURTICI, „tinerețe fără bătrânețe" alături de toate generațiile pe care le formează. Elevii și părinții clasei a IV-a B, MULȚUMESC. (16860)

VÂNZĂRI APARTAMENTE O CAMERA

Vând garsonieră zonă centrală, Aleea Agnita, etaj III, 7.000 DM. Telefon 235784; 094.592.290. (16203)

Vând garsonieră confort I, aranjată, zona 300, preț 11.500 DM. Telefon 271385. (16066)

Vând garsonieră confort II, Fortuna. Telefon 094.266.220. (16240)

Vând urgent garsonieră. Telefon 094.787.523 sau 270020. (16372)

Vând garsonieră confort I, Micălaca, îmbunătățită, preț 8.500 DM, negociabil. Informații telefon 260529. (16538)

Vând garsonieră confort I, cameră, bucătărie, baie cu vană, balcon, et. I, zona Confecții, preț 8.900 DM. Telefon 272957. (16540)

Vând garsonieră îmbunătățită, ocupabilă, 7.500 DM, Micălaca. Telefon 259471. (16579)

Vând apartament 1 cameră, confort I, cu balcon, preț negociabil. Telefon 253326. (13710)

Vând apartament 1 cameră, confort I, et. I, toate dotările, poziție bună, Alfa, 12.500 DM, negociabil. Telefon 056/169842, 057/248801. (16291)

Vând garsonieră, zonă centrală, et. II. Telefon 211696. (16546)

Vând garsonieră, confort I, Micălaca bl. 173, preț 10.500 DM, negociabil. Telefon 092.472.730. (16616)

Vând apartament o cameră, ultracentral, confort sporit, preț 17.000 DM, negociabil. Telefon 092.537.335. (16651)

Vând urgent garsonieră confort II Fortuna, preț 3000 DM. Telefon 237530 sau 272112, după ora 16. (16667)

Vând urgent garsonieră 5000 DM, str. Rodnei, bloc 100, sc. A, ap. 66, Confecții. (16706)

Vând garsonieră îmbunătățită, ocupabilă, Micălaca, preț negociabil. Telefon 259521. (16681)

VÂNZĂRI APARTAMENTE DOUĂ CAMERE

Vând apartament 2 camere, zona Miorița, etaj III, 15.500 DM negociabil. Telefon 235784; 094.592.290. (16203)

Vând urgent apartament 2 camere, preț negociabil. Telefon 254545. (16874)

Vând apartament 2 camere, decomandate, îmbunătățiri, zona 300, Micălaca. Telefon 267293. (16169)

Vând apartament 2 camere, central, preț avantajos. Telefon 270884. (15954)

Ocazie! Vând apartament 2 camere, Vlaicu, etaj bun, îmbunătățit, preț 11.000 DM. Telefon 270856. (16249)

Vând apartament 2 camere, str. Spitalului. Telefon 230732. (16328)

Vând 2 apartamente central, multiple îmbunătățiri. Telefon 231036 sau 236497, după ora 16. (16451)

Vând urgent apartament 2 camere, parter, în stația de tramvai, Alfa. Telefon 277458. (16415)

Vând apartament 2 camere, decomandate, hol mare, bl. Y8B, sc. B, et. VIII. Telefon 245054. (16450)

Vând apartament 2 camere, confort I, cu garaj, zona Vlaicu. Telefon 245442. (16495)

Vând apartament 2 camere, îmbunătățit, Alfa, et. II, 15.500 DM, garaj. Telefon 258633. (16351)

Vând urgent apartament 2 camere, Alfa. Telefon 092 515 508. (16544)

Vând (închiriez) apartament 2 camere, nemobilat, Micălaca, et. IV. Telefon 256287. (16563)

Vând apartament 2 camere, et. II, zona Podgoria (vizavi de Catedrală), gaz, telefon, balcon închis, preț 29.500 DM, negociabil. Telefon 234693, 092 397 411. (15572)

Vând apartament 2 camere, et. II, în Vlaicu, 11.500 DM. Telefon 247676. (16296)

Vând apartament 2 camere, zona 300, Faleză, îmbunătățit, modificat și mobilat (nemobilat), ultramodern. Telefon 249672 sau 092 231 343. (16327)

Vând apartament cu 2 camere, Micălaca, str. Imașului bl. 3, et. IV, preț informativ 18.000 DM. Telefon 259760, 092.287.448. (16454)

Vând apartament cu 2 camere. Informații telefon 265120, Micălaca. (16422)

Vând apartament 2 camere, zona Vlaicu, preț 11.000 DM. Telefon 253326. (13710)

Vând apartament 2 camere, Micălaca, zona 500, parter. Telefon 249367. (16370)

Vând urgent apartament 2 camere, confort I, (68 mp), garaj, boxă, telefon, satelit, Vlaicu, 15.500 DM, negociabil. telefon 094.-170.566. (16554)

Vând apartament 2 camere, Piața Soarelui. Telefon 264397, orele 9-17. (16572)

Vând apartament 2 camere, Confecții, bl. 12. Telefon 092.295.340. (16602)

Vând sau schimb apartament cu 2 camere, Miorița cu casă în Vladimirescu. Telefon 262615. (16609)

Vând apartament 2 camere, zona UTA, str. Pelinului nr. 2-6, bl. A. Telefon 241201. (16352)

Vând apartament 2 camere, et. I, Alfa. Telefon 277620. (16326)

Vând apartament 2 camere, parter, îmbunătățit, Alfa, preț 15.000 DM. telefon 258675. (16643)

Vând apartament 2 camere, decomandat, 71 mp, et. II, Alfa. Telefon 255133. (16641)

Vând apartament 2 camere (70 mp) decomandat, îmbunătățit, zona Spitalului, ideal privatizare. Telefon 289626. (16640)

Vând apartament 2 camere, Vlaicu, bloc Z28, sc. C, 20.000 DM. Telefon 211476. (16653)

Vând apartament 2 camere, bloc 539, etaj II, ap. 12, Micălaca, 17.000 DM, după ora 16. Telefon 264868. (16659)

Vând urgent apartament 2 camere, semidecomandat, Fortuna, Aleea Saturn, bloc A12, sc. C, etaj III, ap. 14. Telefon 272112, după ora 16. (16667)

Vând apartament 2 camere, ultracentral, bloc Libelula, etaj 10, fără probleme; preț negociabil. Telefon 250563. (16668)

Vând urgent apartament 2 camere, ultracentral. Telefon 272861 sau 094.556.463. (16671)

Vând urgent apartament central, 2 camere, etajul II. Telefon 236221. (16685)

Vând apartament 2 camere, toate îmbunătățirile, cu (fără) mobilă, zona 3 Micălaca. Telefon 259113. (16711)

Vând apartament 2 camere, etaj III, îmbunătățit parțial, Vlaicu. Telefon 271897. (16826)

VÂNZĂRI APARTAMENTE TREI CAMERE

Vând apartament 3 camere, decomandate, 2 băi, 2 balcoane, et. I, Faleză Sud (pe str. Condurașilor, bl. 84). Relații telefon 211178 (orele 14-18) sau 094 697 023.

Vând urgent apartament 3 camere, decomandat, Micălaca, 16.500 DM negociabil. Telefon 235784; 094.592.290. (16203)

Vând apartament 3 camere, zona centrală, preț rezonabil. Telefon 270884. (15954)

Vând apartament 3 camere, Samantha, urcător. Telefon 531594. (16153)

Vând apartament 3 camere, parter, str. T. Vladimirescu. Telefon 270884. (15954)

Vând convenabil apartament 3 camere, decomandat, et. I. Telefon 262575. (16384)

Vând apartament 3 camere, Podgoria, urgent. Telefon 222933. (16465)

Vând apartament 3 camere, Samantha, tot confortul, Polivalentă. Informații telefon 094 693 497, 092 203 156. (16405)

Vând apartament 3 camere, et. IV, Piața Mihai Viteazul. Telefon 285063. (16474)

Ocazie! 14.500 DM, apartament 3 camere, decomandat, etaj intermediar. Telefon 210555, 210255. (16575)

Vând apartament 3 camere, decomandat, vedere pe ambele părți. Telefon 270872. (13710)

Vând apartament 3 camere, zona UTA, bl. Z27, et. 4/4, preț 20.000 DM, negociabil. Telefon 233930. (16338)

Vând apartament 3 camere, preț negociabil. Telefon 255133. (15636)

Vând apartament 3 camere, decomandate, zona parc Micălaca, et. III, îmbunătățiri, parțial, mobilat (nemobilat). Informații telefon 264635. (16567)

Vând (schimb) în Hunedoara, apartament confort I, 3 camere, decomandate, 2 băi, bucătărie, mobilat deosebit. Informații Arad, telefon 236334, seara. (16613)

Vând apartament 3 camere, decomandat, multiple îmbunătățiri, et. III, zona 700 Micălaca, ne(mobilat), preț convenabil. telefon 287501. (16479)

Vând apartament 3 camere, 110 mp, ultracentral, garaj, curte, pivnițe. Telefon 251602. (16576)

Vând apartament 3 camere decomandate, etaj 9/10, 13.000 DM negociabil. Telefon 250988. (16657)

Vând apartament 3 camere, str. Războieni, bloc 5, sc. A, ap. 10, etaj 2, 16.000 DM. Informații telefon 220216. (16670)

Vând urgent apartament 3 camere decomandate, garaj, balon închis. Telefon 249770. (16672)

Vând apartament 3 camere, decomandat, etaj 4/4, acoperiș ardezie, nou, boxă, garaj, zona polivalentă. Telefon 223165. (16689)

Vând apartament 3 camere, etaj I, cu îmbunătățiri, 16.500 DM. Informații Sânleani, nr. 194 B. Telefon 257896. (16702)

Vând apartament 3 camere, central, vizavi de BRD, CEC. Telefon 254990. (16709)

VÂNZĂRI APARTAMENTE 4-5 CAMERE

Vând 2 apartamente 4-5 camere, zonele Vlaicu, Z-uri și Micălaca zona 500; 25.000 DM; 27.000 DM negociabil. Telefon 235784; 094.592.290. (16201)

Vând apartament 4 camere în orașul Lipova, stil occidental, geamuri, uși, balcon, termopan, preț 15.000 DM, negociabil, ocazie. Telefon 277722 sau 094.228.120. (16211)

Vând apartament 4 camere, ultracentral, (asociație) garaj, privatizare. Telefon 057-280656. (15814)

Vând (schimb) apartament 4 camere, Micălaca 500, et. III, 25.000 DM. Telefon 264060. (16202)

Vând apartament deosebit, 5 camere, Micălaca, zona Miorița. Telefon 094.661.712. (16198)

Vând urgent apartament 4 camere, zonă centrală, gaz. Telefon 237371. (16523)

Ocazie! 13.500 DM! Apartament 4 camere, multiple îmbunătățiri. et. I. Telefon 210555, 210255. (16575)

Vând apartament 4 camere, et. III, zonă bună, negociabil. Telefon 267101. (16597)

Vând apartament 5 camere, Mioriței, et. IV, multiple îmbunătățiri, pereți modificați, gresie, faianță, preț 32.000 DM. Telefon 259716. (15991)

Vând apartament 4 camere, decomandat, Vlaicu, preț convenabil. Telefon 235331. (15640)

Vând apartament 4 camere, decomandate, et. I, zona Miorița. Telefon 281025. (16388)

Vând (schimb) apartament 4 camere. Telefon 263925. (16469)

Vând apartament 4 camere, îmbunătățit, Micălaca, bloc 543. Telefon 264393. (16662)

Vând apartament cu 4 camere, îmbunătățit, Micălaca bl. 543. Telefon 264393.

Vând apartament 4 camere, zona 300, 26.000 DM, ocupabil imediat. Telefon 092.537.335. (16650)

Vând apartament 4 camere, zona UTA, bloc U5, preț informativ 28.000 DM. Informații telefon 289623. (16684)

Vând apartament 4 camere, etaj I, str. Mioriței, bloc 139. Telefon 266550. (16688)

VÂNZĂRI CASE

Vând VILĂ, construcție nouă, 2 etaje, 2 apartamente, confort deosebit, TOATE FACILITĂȚILE. Telefon 285485, 278927. (16243)

Vând (schimb cu garsonieră în Arad), casă nouă în construcție, în Șiria, cu grădină 1.100 mp, preț 8.500 DM negociabil. Telefon 250890. (10025)

Vând casă tip vilă (pentru 2 familii), 5 camere, 2 bucătării, baie, terasă, în Pecica II, nr. 30. Telefon 250339. (16558)

Vând casă cărămidă, zonă bună spațioasă, toate utilitățile, grădină, preț avantajos. Telefon 235784; 094.592.290. (16203)

Vând casă, Aradul Nou, 3 camere, anexe, grădină mică, 21.000 DM, negociabil. Telefon 094 246 768. (15655)

Vând vilă ridicată, în roșu, construcție nouă, Subcetate, str. Diogene nr. 1A, preț avantajos. Telefon 258771, 094 534 726. (16295)

Vând casă nouă, suprafața construită 140 mp, apă, canal propriu, încălzire centrală pe gaz, garaj, cartier Subcetate. Informații telefon 280704, 092 778 625 după ora 19. (16301)

Urgent! Vând casă cărămidă 3 camere, preț redus, Pîrneava. Telefon 251092. (16390)

Vând casă în localitatea Munar, județul Arad, cu căsuță de vară în curte, grădină mare (3.000 mp). Relații la nr. 126, Munar. Telefon 057/264503. (16396)

Vând casă cu grădină în Cuvin 2400 mp, anexe, ocupabilă imediat, preț negociabil. Telefon 057/265390, 092.251.535. (16293)

Vând casă 8 dormitoare, 6 băi, 3 bucătării, 4 livinguri, balcoane, 2 garaje, etc, la cheie, zona Miorița, 280.000 DM negociabil. Telefon 092.292.559. (15663)

Vând casă Piața Soarelui, 1.000 mp, 6 camere, cu gaz, apă, 2 spații comerciale. Telefon 092.292.559. (15663)

Vând casă mare, bună pentru privatizare, ultracentral și casă odihnă bună și pentru protocol, la Insula Mureș. Telefon 279671. (16484)

Vând casă mare, construcție 93, zona Bujac. Informații telefon 273457, după ora 18. (16497)

Vând casă Chișineu Criș, str. Crișana nr. 24. Telefon 520288. (5212400)

Vând casă cu grădină, dependințe, la șoseaua principală, posibilitate privatizare, 52.000.000 lei, Covăsânț, nr. 350, telefon 307. (14849)

Vând casă, grădină mare, în Pecica, nr. 1301. Telefon 411192. (15559)

Vând casă 4 camere + anexe, încălzire proprie, canalizare, zona Grădiște. Telefon 238613. (15855)

Vând casă cu grădină, sat Hunedoara-Timișană, 15 km de Arad, preț 5.000 DM. Informații telefon 286358, 254486, după 0ra 16.(15697)

Vând casă mare, în comuna Livada nr. 250 sau schimb cu apartament 3 camere + diferență. Telefon 412204. (16334)

Vând urgent casă 3 camere, gaz, trifazic, anexe, etc. Telefon 276962, 250226. (16287)

Vând casă mare, grădină, apă, în comuna Șagu nr. 634, jud. Arad. Telefon 057-266007; 094.577.956. (16186)

Vând casă mare Cuvin, nr. 4, cu: 4 camere, bucătărie, baie, hol, debara, 2 magazii mari, pivniță mare cu boltă, + grădină 28 arii. Informații Cuvin nr. 423/A, familia Roșca V. sau familia Sopt. C. Telefon 057-461205. (16117)

Vând casă Grădiște, 19.000 DM, negociabil. Telefon 259876, 276389. (16318)

Vând casă 2 camere, stare bună, preț 25.000 DM, negociabil. Telefon 270872. (13710)

Vând casă 4 camere, ultracentral, singur în curte, posibilități privatizare. Telefon 285602. (15764)

Vând casă de vacanță în Cladova. Telefon 211063. (16561)

Vând (schimb cu apartament 1-2 camere, etaje inferioare + diferență) casă în Bujac, str. Progresului nr. 5, 1080 mp, 3 camere, baie, încălzire centrală gaz, garaj, trifazic, cablu, curte mare, grădină, 48.000 DM. Telefon 057/248301. (16569)

Casă de vânzare în Sîntana str. I.L. Caragiale nr. 47. Informații telefon 251131, Arad. (16583)

Vând casă mare cu toate facilitățile și cu spațiu comercial, Calea Radnei nr. 202. Informații telefon 259399, orele 15-20. (16598)

Vând casă 4 camere cu grădină în Iratoșu. Informații la Iratoșu nr. 175 sau telefon 248080. (16531)

Vând case 2-3 camere în Arad și în împrejmuiri. Telefon 255133. (16641)

Vând casă în Sîntana. Informații Sîntana str. V. Alecsandri nr. 23. (3629560)

Vând casă tot confortul, comuna Vladimirescu, 4 camere, gaz, apă, baie, anexe. Telefon 092.284.409; 284002. (16690)

Vând casă 3 camere + grădină, cartier Poltura. Telefon 248581. (16830)

Vând casă în Fântânele, în drumul Tisei, nr. 13; negociabil. (16852)

Vindem, și în rate, casă cu grădină în Tisa Nouă centru sau schimb cu microbus sau apartament. Telefon 222980. (16892)

VÂNZĂRI TERENURI

Vând TEREN 500 mp, str. Lăcrămioarelor, nr. 24/A. Telefon 243328; 092.457.280. (16652)

Vând urgent teren Grădiște, 500 mp. Telefon 253575, 253366, 262400. (16343)

Vând 1.500 mp teren în Grădiște, zona vilelor. Telefon 092.275.276. (16171)

Vând teren arabil, 1,41 ha, localitatea Horia nr. 438, după ora 17. (16488)

Vând 3.000 mp TEREN pentru CONSTRUCȚII, ultracentral, Chișineu Criș, toate utilitățile. Informații telefon 092.287.448. (16454)

Vând TEREN cu 2 case, Chișineu Criș, str. Principală, ideal privatizare, ieșire la 2 străzi, utilități: apă, gaz, canalizare, telefon. Informații telefon 092.287.448. (16454)

Vând intravilan 2.000-5.000 mp, front stradal 50-100 mp, poziție excepțională, la 3 km de Arad, localitatea Sînpaul nr. 295. Telefon 094.507.218. (16499)

Vând teren intravilan în stațiunea Moneasa. Informații telefon 280167. (16512)

Vând 2,30 ha teren arabil în Arad. Telefon 271122, 092.-887.161. (16621)

Vând loc de casă cu grădină în Gai, 1400 mp, cu 11 DM/mp. Telefon 272299. (16566)

Vând loc de casă 1431 mp, 2.000 DM. Informații Aluniș, nr. 293. (16656)

Vând pământ intravilan Micălaca, 2500 mp, 8 DM/mp. Telefon 263186. (16828)

VÂNZĂRI AUTO

Vând FIAT UNO, an fabricație 1986, preț 3.200 DM negociabil. Telefon 281802, orele 8-14 sau 094.606.530.

Vând tractoare 65-45 CP, stare perfectă; convenabil. Telefon 094.188.053. (16655)

Vând autoturism VW Passat GT, fabricație 1992, 2000 cmc, înmatriculat, cu catalizator. Telefon 251425. (16557)

Vând Dacii noi, 0 km. Telefon 094.157.830; 246423. (14484)

Vând cârlige remorcare omologate și remorci dublu ax, noi, cu prelate TIR. Telefon 059-372528 sau 092 430 499. (15347)

Vând CIELO GLE, 1996, stare excepțională. Telefon 258292, 092 571 336. (16878)

Vând convenabil Dacia 0 km, orice model. Telefon 094.391.896; 421145. (15919)

Vând DACII 0 km și pe societate. Telefon 272028, 059-125337, 094 144 278.

Vând mașină Volkswagen LT 50, an 1991, înmatriculată. Telefon 531576. (16154)

Vând Opel Kadett 1,3 GSI, 1986, 4.500 DM. Telefon 057-280656; 057/234069. (15814)

Vând Ford Sierra 1,8 Turbo Diesel, 1991 sau schimb cu VW Passat Combi Diesel. Telefon 276565. (16356)

Vând Volvo 440 1,8i, an 1994, înmatriculat, original 65.000 km, preț 12.400 DM. Telefon 094 592 275 sau 270688. (16330)

Vând Glorie C.12, stare de funcționare perfectă, se poate vedea în sat Nădălbești nr. 59. Telefon 421215. (3629407)

Vând Opel Vectra 2000i, 1990, consum 6,2 litri. Telefon 092.534.616. (16345)

Vând Oltcit 11 R, 1980, motor francez Citroen numere noi. Telefon 468673, Pecica. (16360)

Vând Dacia 1310, 1988, stare bună, 2.600 DM, negociabil. Telefon 274997. (16443)

Vând Dacia papuc, 1992, izotermă, 4.000 DM. Telefon 094.897.699, 284767. (16429)

Vând Dacia 1310, an fabricație 1990, preț negociabil. Telefon 266939. (16413)

Vând autoutilitară Renault 3,5 tone Diesel. Telefon 094.555.228. (3629603)

Vând (dezmembrez) WV Golf II GTI, an fabricație 1987, stare impecabilă. Telefon 245633. (16468)

Vând Renault 14, an fabricație 1983, stare excepțională, înmatriculat. Telefon 092. 260.963.

Vând Nissan Sunny 1700 Diesel, 4 uși, an 1988, prin dezmembrare. Telefon 094.286.131. (15802)

Vând Fiat 127, an 1985, înmatriculat, stare bună. Telefon 223603. (16425)

Vând Ford Tranzit D, an 88, impecabil, preț negociabil. Telefon 217006. (16496)

Vând Dacia 1310, 1986, stare perfectă. Telefon 279864. (16498)

Vând Dacia 1310, an fabricație 1986, stare bună. Telefon 237901. (16520)

Vând urgent Renault Clio, 1,9 Diesel, înscris, an 1993 și Toyota, neînscrisă, an 1984. Telefon 092 515 508. (16544)

Vând autoutilitară MAN, an 1989, înscris, dubă+ cabină de dormit, 6,5 to, 33 mc. Telefon 092 515 508. (16545)

Vând Volkswagen Passat 1,9 Diesel, an 1992, înmatriculat p.f., alb, 4 uși, funcționare super, 11.900 DM. Telefon 272957. (16540)

Vând Jaguar XJS Coupe, 1986 model, interior piele, aer condiționat, preț 13.000 DM, negociabil. Telefon 253852, 092 349 945. (16564)

Vând Renault 21 Medalion, 1988, impecabil, înscris persoană fizică. Telefon 230292, 094 584 703. (16582)

(Continuare în pag.18)

(Urmare din pag.17)

Vând autocare MAN, înmatriculate și neînmatriculate + diferite piese pentru MAN, accept variante. Telefon 094 847 943. (16589)

Vând autoturism Tico SL, 1997. Informații telefon 268229, 092 343 784. (16594)

Vând urgent Dacia 1310TX, an 85, preț acceptabil. Telefon 231759, 094 855 806. (16610)

Vând autoizotermă (frumoasa americană), 3,5 tone perfectă stare funcționare, 16.000 DM negociabil. Telefon 094.700.397; 260196; 252860. (15098)

Vând Dacia 1300, fabricație 1979, preț 1.300 DM. Telefon 094.150.230. (15577)

Vând TIH 445 cu accesorii-14.000 DM; microbus ROCAR 15+1 persoane (fabricație 1988)-12.000 DM; miniexcavator (motor pe benzină și electric trifazic), 12.000 DM. Telefon 256858, 287448. (16454)

Vând REMORCĂ AUTO 5 tone, înscrisă-3.500 DM. Telefon 256858, 092.287.448. (16454)

Vând TRACTOR U-650 M, fabricație 1995-10.100 DM. Telefon 256858, 092.287.448. (16454)

Vând camion AVIA 3,5 tone, fabricație 1997-30.000 DM. Telefon 256858, 092.287.448. (16454)

Vând Ford Fiesta din 1990, 1,6 injecție, preț negociabil. Telefon 094.630.907. (16440)

Vând ARO 243 cu remorcă. Telefon 057/272870, seara. (16305)

Vând autoutilitară Mercedes 609D.; Jeep Toyota Land Cruiser TD 4,3, oblon hidraulic pentru camion. Informații telefon 092.237.548. (16581)

Vând urgent Dacia 1310 Break, 1989, CIV, set motor rezervă, 2300 DM. Telefon 251136. (16596)

Vând urgent Nissan Stanza cu piese de schimb, an 1985, preț avantajos. telefon 092.481.692. (16606)

Vând urgent Dacia din 1985, 1900 DM, negociabil. telefon 232373. (16612)

Vând Dacia 1310, 1984, 2.000 DM, negociabil. Telefon 277942. (16618)

Vând TV 14 M.Lux Diesel, 1993. Telefon 264774, după ora 21. (16624)

Vând Opel Omega 2.0i, fabricație 1992, stare tehnică excelentă. Informații telefon 092.251.545. (16506)

Vând Ford Scorpio 2,0i, an 1986, înmatriculat, 7.300 DM. telefon 251602. (16476)

Vând microbus VW Transporter Diesel 1,6, an 1980, neînmatriculat sau dezmembrez. Telefon 092.226.366, 257977, după ora 18. (16459)

Vând Dacia 1310, stare foarte bună, preț negociabil. Localitatea Caporal Alexa nr. 108, zilnic. (3629557)

Vând camionetă 1,5 tone Mercedes 207 Diesel, înmatriculată persoană fizică, preț 7.000 DM. Telefon 094.607.117. (5215816)

Vând Dacia 1310 din 1985 și Mercedes Diesel înscris temporar. Telefon 278227, după ora 18. (16644)

Vând urgent Mitsubishi Lancer 3300 DM, negociabil sau schimb cu Dacia, Oltcit. Telefon 272920. (16642)

Vând BMW 318i, 1985, persoană fizică și piese serie 3,5,7. Telefon 533043. (16632)

Vând tractor L-445, str. Bagdazar nr. 25. Telefon 287648. (16626)

Vând tractor și Dacia 1300, preț negociabil. Telefon 094.197.909. (16654)

Vând motoare VW Golf Passat 1,6 D; Opel 1,6 D complete cu cutie 5 trepte; prețuri accesibile și negociabile. Telefon 094.372.611.

Vând Dacia papuc an fabricație 1990, preț negociabil. Telefon 281225 și 282545.

Vând Peugeot 405 din 1990, VTA CI, înmatriculat. Telefon 094.575.229.

Vând autocamion Saviem CI, stare excepțională. Telefon 094.575.229.

Vând Dacia 1310 TLX (1989), 5 viteze, stare foarte bună, 2.900 DM negociabil. Telefon 247046; 274834. (16663)

Vând Dacia 1310, 1987, 2.300 DM negociabil. Telefon 223756. (16676)

Vând Fiat Regata Diesel, 1986, stare perfectă. Telefon 257728; 092.632.340. (16673)

Vând Dacia 1100, în stare de funcționare, 700 DM. Informații telefon 462869. (3629562)

Vând combină C14 stare de funcționare, localitatea Chișlaca, nr. 136. (16686)

Vând microbuz Ford Diesel, înscris persoană fizică, preț 7.000 DM negociabil. Telefon 094.600.451; 272270. (16687)

Vând Mercedes S 3,5 Turbo Diesel, an fabricație 1993. Informații telefon 289623. (16684)

Vând Raba 16 tone tip Irak, stare de funcționare. Informații telefon 466932. (3714945)

Vând Dacia 1310, 1986, stare bună, 2000 DM. Telefon 265352. (16703)

Vând ARO 320 D, în stare de funcționare, an 1984, preț convenabil. Telefon 057 - 289596. (16833)

Ocazie! Vând urgent Fiat Croma clima, electric, persoană fizică; preț negociabil. Telefon 094.248.747 sau 254724. (16854)

Vând Ford Escort, an 1984, preț negociabil. Informații telefon 057-287073.

Vând Renault Espace Turbo Diesel, 1988, stare foarte bună. 9.500 DM, negociabil. Telefon 094 205 712. (16880)

Vând Dacia 1300 (CIV), an 1982, stare bună. Telefon 271093. (16896)

VÂNZĂRI ELECTRO

Vindem o mare gamă de TELEVIZOARE COLOR (100 modele); prețuri convenabile. Telefon 211213; 094.161.486. (16869)

Vând diverse tipuri de TV COLOR, preț 600.000 lei; GARANȚIE 6 LUNI. Telefon 244904, orele 9-17. (16695)

Vând telefon celular Samsung. Telefon 094.188.053. (16655)

Vând ieftin INSTALAȚII SATELIT, BOXE 50 W. Telefon Arad 237471; Ineu 511485. (15200)

Vând TV color Phillips, Grundig, Telefunken, stereo, teletext, telecomandă, negociabil. Telefon 264004. (16321)

Vând amplificatoare audio, deck-uri și video-uri, prețuri mici. Telefon 211491. (16339)

Vând Laptop Siemens Nixdorf, monocrom, 4MB RAM, 120 MB HDD, 450 DM. Telefon 094.641.225. (16376)

Vindem LĂZI FRIGORIFICE, CONGELATOARE, VITRINE, COMPRESOARE 5.000 W, garanție un an. Telefon 281384, orele 8-18. (14882)

Vând aparat înghețată 2 brațe, 1.200 DM. Telefon 274033, 092 895 522. (16518)

Vând un frigider, și un congelator Privileg. Telefon 223603. (16425)

Vând TV color, carcasă plastic, text, diagonală mare și mică, la preț bun. Telefon 259353. (16586)

Vând diferite TELECOMENZI pentru televizor (150.000 lei), video, satelit, transformatoare linii. Telefon 092.368.868. (150941)

Vând CASE MARCAT FISCALE și CÂNTARE ELECTRONICE omologate.Telefon 272727. (15410)

Vând calculator 686, monitor color, tastatură, mouse, sound blaster, CD-ROM 1,2 GB, 32 MRAM. Telefon 230926. (16543)

Vând avantajos TV color, combină frigorifică, cuptor microunde, instalație satelit, mașină spălat automată, video, CD Player, combină audio, cas auto, aparat foto. Telefon 279501, 279491. (16532)

Vând 3 calculatoare 386 IBM cu imprimante A4, preț 400 DM negociabil, sau separat. Telefon 094.872.611.

Vând boxe mari 125/50/30, 200 W, pentru orchestre. Telefon 211491. (16675)

Vând motor trifazic 1500 turații/minut. Informații telefon 257231.

Vând frigider Arctic. Telefon 242697. (16705)

Vând vitrină frigorifică Alco, de Lipova. Telefon 094.892.852. (16707)

Vând calculatoare 486 IBM de la 270 DM și imprimante Laser profesionale, 198 DM. Telefon 274645. (16821)

Ocazie! Vând urgent cameră video Hitachi, preț negociabil. Telefon 094.248.747 sau 254724. (16854)

VÂNZĂRI DIVERSE

Vând FIER BETON 4.350 lei/kg; BCA 570.000 lei/mc; str. Independenței, nr. 7 (Bujac). Telefon 273785; 092.457.280. (16652)

Vând PLASĂ GARD zincată, orice dimensiuni, PLASĂ RABITZ și CUIE CONSTRUCȚII, str. Vrabiei nr. 4. Telefon 289997, 275701, 094.558.552. (10939)

Vând: UȘI, FERESTRE, PAL, PLACAJ, PFL, LAMBRIURI, DUȘUMELE, PLASĂ RABITZ, CUIE, FIER BETON, ȚEVI, PROFILE TERACOTE, VOPSELE, BCA, ȚIGLĂ, VAR 22.500 lei/sac; CIMENT 45.500 lei/ sac; MEMBRANE BITUMINOASE, VATĂ MINERALĂ; str. Pădurii, nr. 69, orele 8-17. Telefon 211272. (16072)

Vindem avantajos TV, combine și lăzi frigorifice, frigidere, mașini de spălat, videouri, receptoare satelit, biciclete, anvelope auto, diverse dimensiuni. Arad, telefon 563027. (14103)

Vând BOLȚARI, 4 modele; PAVELE, BORDURI, etc. Telefon 245689. (14805)

Vând EUROBOLȚARI TERMOIZOLANȚI 300x250x200, cu garanție, 3.600 lei/bucata; 1 mc - 240.000 lei. Telefon 281491, 092.381.750. (15882)

Vând ouă prepelită, cu instrucțiuni. Telefon 289966, 248064. (16289)

Vând scânduri construcții. Telefon 092.534.616. (16345)

Oferta excepțională! Vindem pui vii de carne, peste 1 kg, cu numai 17.000 lei/kg, de la ferma situată pe șoseaua Arad-Pecica, după Hanul de la Răscruce. Telefon 233980, 092.343.030. (16432)

Vând dormitor negru, nou; canapea pluș extensibilă, nouă; o masă Bidermayer cu 6 scaune pluș. Telefon 223603. (16425)

Vând abricht cu grosime și banzic, în localitatea Sânleani nr. 341/A. (16475)

Vând mobilă bucătărie, șifonier, hol, frigider, aragaz. Telefon 279864. (16498)

Vând miei, preț acceptabil. Informații localitatea Frumușeni nr. 150. (16405)

Vând mașină spălat Automatic 16, aspirator Panasonic, aragaz, toate impecabile, ieftin. Telefon 243977, orele 9-18. (16517)

Vând garaj autorizat în Micălaca, zona 300, preț informativ 2.700 DM. Telefon 259760, 092.287.448. (16454)

Vând termoteca „Ocean" și încălzitor pe gaz. Telefon 253973. (16467)

Vând colțar și canapea extensibile. Telefon 270700. (15945)

Vând lăzi apă minerală. Telefon 249367. (16370)

Vând repatriere de Arad. Telefon 273253. (16404)

Vând LEMNE FOC, tăiate, esență tare orice cantitate. Telefon 276488.

Vând 3 porci în jur de 100 kg. Telefon 241101. (16603)

Vând garaj, ultracentral, Relații la telefon 279180. (16605)

Vând rochii mireasă, import, modele deosebite, prețuri accesibile, coroniță, voaluri, flori de mătase, toate noi. Telefon 057/258171. (16607)

Vând urgent, convenabil, mobilier șifonier, modern, stare excepțională. Telefon 257984. (16619)

Vând mobilă tineret, cuier hol cu dulapuri, Jawa 125 cmc, echipament camping, candelabru, mașină cusut, pick-up Tesla cu boxe. Telefon 259561. (16378)

Vând garaj, negociabil, zona bl. 561. Telefon 259561. (16378)

Vând canapea extensibilă cu fotolii, str. Bodrogului nr. 1/A (lângă aeroport). (16304)

Vând haine en-gros, din Germania, 10.000 lei/kg, suport umerașe haine, țeavă diferită metal și plastic. Telefon 287259. (16369)

Vând LEMNE FOC, tăiate, esență tare. Telefon 249248. (16486)

Vând vaci cu lapte. Telefon 277027, după ora 21. (16486)

Vând ROCHII MIREASĂ, NOI, din IMPORT, modele deosebite. Telefon 220473. (16480)

DOREȘTI să cumperi ieftin, fără comision? Să vinzi repede, să faci schimburi avantajoase? Sună la 057/561771, 094.195.074. (16462)

Vând în Ineu, fermă Canalul Morilor, 5800 mp, curent electric, 70 oi. Telefon 092.843.259. (5215818)

Vând balansoar din lemn curbat. Telefon 255133. (16641)

Vând convenabil aragaz, mașini spălat automate, combine frigorifice, boiler electric, uscător rufe. Telefon 279582; 279674. (14069)

Vând ușă intrare apartament bloc stejar, tapițată, avantajos, pe stânga. Telefon 264383. (16661)

Vând 8 geamuri aluminiu, din Germania (tip termopan), cu sticlă 120/160; prețuri accesibile. Telefon 094.872.611.

Vând colțar mare de sufragerie, model excepțional, extensibil. Telefon 278352. (16658)

Vând strung normal stare ireproșabilă. Telefon 289742; mobil 092.457.290. (16660)

Vând în rate dotare discotecă (linie audio - lumini); set mese berărie; frigidere; OMV-uri; TV color. Telefon 282956. (16688)

VÂND: bicicletă damă 3 viteze, frigider 160 litri Gorenje, TV color 48 cm, mașină scris electronică, combină muzicală Universum, drujbă electronică, cafetieră Philips, casetofon stereo Telefunken, pendul cu cuc. Telefon 255834. (16693)

Vând lambriuri cherestea de brad, la prețuri convenabile. Telefon 220427. (16700)

Vând 10 kg faguri artificiali Dadant cu 67.000 lei/kg; str. Bradului, nr. 68, Grădiște. (16717)

Vând garaj și dormitor Ludovic zona 300 Micălaca. Telefon 267627, după ora 18. (16819)

Vând aparat dentar Dentior 3, scaun mecanic, compresor în preț induse pupinel și autoclav. Telefon de luni-vineri, orele 16-20 223253; 282137, orele 20-22. (16823)

Vând 6 locuri de veci, parcelă comună, în Cimitirul Eternitatea, central. Telefon 223253, între orele 16-20. (16823)

De vânzare societate comercială (profil tutungerie), cu sediul în Arad, Bd. Revoluției, nr. 94. Informații telefon 280559. (16829)

Vând dormitor și canapea nouă. Telefon 250973. (16716)

Vând TIH 445, motor Saviem, asistență tehnică TV, navete bere și suc 0,5 lt, remorcă cisternă RC 3,6. Telefon 258296, 092 315 686. (16883)

CUMPĂRĂRI TERENURI, IMOBILIARE

Cumpăr urgent apartament 1-2 camere; prefer centru, Micălaca; Vlaicu; la preț rezonabil. Telefon 235784; 094.592.290. (16203)

Cumpăr urgent apartament 2 camere, în Micălaca, Vlaicu sau Alfa, ofer 12.000 DM. Telefon 253326. (13710)

Cumpăr teren intravilan 1.000-2,000 mp, la ieșire din Arad, spre Deva sau Oradea, la șosea. Telefon 222866. (16119)

Cumpăr apartament 2 camere, central, zona 300, etaj I, sau parter; preț rezonabil. Telefon 220681; 094.184.490. (16682)

CUMPĂRĂRI AUTO

Cumpăr cutie de viteză Volkswagen Transporter Diesel, model 1987. Telefon 512437. (5215817)

Cumpăr parbriz față Renault Fuego. Telefon 092 355 941. (16876)

CUMPĂRĂRI DIVERSE

Cumpăr berbeci adulți, plata pe loc. Telefon 094 552 162. (15853)

Cumpăr GRÂU panificație, cantități mari, plata pe loc. Telefon 276477. (16256)

Cumpăr grâu în orice cantitate. Telefon 255242. (16593)

Cumpăr țiglă mare, veche, din demolări. Informații telefon 466868. (3714946)

CERERI ȘI OFERTE DE SERVICII

SOCOM PIELARUL Arad, angajează CONFECȚIONERE fețe încălțăminte calificate (mașiniste, la masă, la mașină de subțiat marginea pielii). Informații telefon 236116 sau sediul societății, str. Ghiba Birta nr. 16. (16483)

Societate comercială CONFECȚII CĂMĂȘI, angajează CONFECȚIONERE calificate; MECANIC mașini Pfaff, salariu sigur - avantajos (incinta Tehnometalica). Telefon 253062; 094.793.002. (15322)

Angajăm OPERATOR CARNETE MUNCĂ și AGENȚI MARKETING pentru vânzare, dezvoltare a rețelei. Telefon 253868, 289053. (16574)

DRESS COMPANY, firmă de confecții îmbrăcăminte, cu sediul în Arad, str. Cocorilor nr. 24/A, angajează: MECANIC, MUNCITOARE și PERSONAL pentru muncă de birou. Informații de luni până vineri, la telefon 289458 sau la sediul firmei, între orele 7-15.30. (16590)

Căutăm FEMEIE PENTRU MENAJ și ÎNGRIJIT COPIL. Telefon 222866 după ora 18. (16119)

SOCIETATE COMERCIALĂ cu profil alimentar angajează VÂNZĂTOARE. Telefon 210677, 094 206 599. (16276)

Angajez BRUTARI (carte de muncă), AGENT COMERCIAL (minim 12 clase). Telefon 094 592 017. (16319)

Angajăm INGINER(Ă) MECANIC pentru ofertare tehnică (marketing, maxim 35 ani, cunoștințe engleză/germană, constituie un avantaj. Telefon 250053, 250955, orele 8-16. (16412)

Angajăm INGINER PROIECTANT mecanică fină/mașini hidraulice/maxim 35 ani, cunoscător CAD, germană/engleză și REGLOR mașini injecție plastic. Telefon 257432, orele 8-16. (16412)

SALON „CLEO" angajează COAFEZE cu experiență. Telefon 211226. (16712)

SOCIETATE COMERCIALĂ angajează INSTALATORI și SUDORI în instalații gaze, termice, sanitare. Telefon 276466, 092.397.414. (16553)

Firma „TOMAIFICIO VENEZIANO" profil încălțăminte angajează MAȘINISTE cu experiență. Telefon 254233. (16604)

Firma „ETA-2U. TIMIȘOARA" angajează pentru reprezentanța din ARAD un INGINER HARDWARE, absolvent al facultății de calculatoare sau electronică, stagiul militar satisfăcut, posesor permis auto, domiciliat în Arad și RESPONSABILĂ VÂNZARI cu studii superioare economice sau tehnice, experiență în vânzări, prezență agreabilă, vârsta maximă 35 ani, domiciliul în Arad. Informații telefon 056-220287; C.V. fax: 056-199508. (16623)

Garantat 10.000 - 15.000 DM la reîntoarcere din Germania după 23 luni! Domn de afaceri german, caut prietenă 18-30 ani care să ajute la lucru în Germania, vorbitoare engleză/germană. Telefon 462906. (16649)

ANGAJĂM urgent OSPĂTARI pentru BAR de NOAPTE (PIANO -BAR). Selecția AZI, ora 17, str. Andrei Mureșanu, nr. 46. (16704)

SOCIETATE COMERCIALĂ angajează OSPĂTARĂ. Telefon 283383, orele 10-20. (16820)

ANGAJĂM MUNCITORI CALIFICAȚI în domeniul confecții pielărie (croitori). Informații telefon 057 - 276552 sau 094.797.816. (16834)

ANGAJĂM AGENȚI COMERCIALI dinamici; asigurăm salariu fix și bonificație funcție de realizări. Telefon 251827. (16857)

FIRMĂ ITALIANĂ de producție angajează SUDOR ÎN CO2, salarizare deosebită. Telefon 217121, 092 315 686. (16882)

PRESTĂRI SERVICII

„CRIBO" repară: FRIGIDERE, CONGELATOARE la domiciliu; garanție 6 luni. Telefon 210420; 258293. (16664)

Firmă, execut: ZIDĂRII, TENCUIELI, ZUGRĂVELI, FAIANȚĂRI, GRESIERI, RENOVĂRI. Telefon 562936. (16060)

NOU!!! „SERGIU GIANINA" execută la comandă: TÂMPLĂRIE aluminiu și PVC; import. Telefon 092.292.559. (15663)

FORĂM FÂNTÂNI la NIVEL EUROPEAN, material import. Telefon 056-193220, 056-155521. (15803)

REPARAȚII: FRIGIDERE și CONGELATOARE la domiciliul clientului; garanție 6 luni. Telefon 272371; 094.367.352. (14883)

Execut LUCRĂRI instalații încălzire sanitare și confecții metalice. Telefon 094.630.907. (16439)

Școala șoferi, col RUSU LUCIAN, face înscrieri. Telefon 283696. (16456)

Repar CANAPELE, COLȚARE, ROLETE, domiciliul clientului. Sunați acum! Telefon 268529. (16601)

AUTORIZAT execut LUCRĂRI de: FAIANȚĂRI, GRESIERI, tencuieli, zidării. Telefon 288911. (16595)

SOCIETATE atestată ROMGAZ și CONEL, PROIECTĂM și EXECUTĂM instalații gaze, electrice, termice și sanitare. Executăm documentația pentru obținerea cotei de gaze naturale la societățile comerciale. Telefon 276466, 092.397.414. (16553)

DEPANARE - televizoare COLOR și ALB-NEGRU. Telefon 263238. (16645)

RAȘCHETEZ, PALUXEZ, mașină profesională dotată cu aspirator. Telefon 210754. (16645)

REPARĂM MAȘINI SPĂLAT automate, din import, MICROUNDE, ELECTROCASNICE. Telefon 531106. (3714947)

REPARĂM la domiciliu, cu promptitudine: FRIGIDERE, CONGELATOARE; garanțial. Telefon 262967. (16718)

DIVERSE

CAUT PARTENER pentru funcționare CASĂ BĂTRÂNI - PRIVATĂ, model occidental. Telefon 092.292.559. (15663)

SC „TRANSILVANIA GENERAL IMPORT EXPORT" SRL ORADEA arendează teren în cadrul comunei Sântana, duminică, 27 iunie 1999, ora 9, la Terasa SC „TITUS ANAMAR". Persoanele care au teren în proprietate la ROMGERA SÂNTANA sunt invitate la discuții și informații privind modul de arendare. Telefon 462181. (3629559)

(Continuare în pag. 19)

ASOCIAȚIA de LOCATARI bloc Y11 Arad, soliciță din partea persoanelor autorizate oferte pentru executarea lucrării de REPARAȚII ACOPERIȘ bloc P+4. Informații și depunerea ofertelor, la administratorul blocului, sc. D, ap. 11. Telefon 289990.

DEȚIN SPAȚIU ultracentral; CAUT ASOCIAT. Telefon 094.-592.279.

TURISM

ATLASSIB

Efectuează zilnic transport de persoane în GERMANIA, AUSTRIA și FRANȚA, la prețuri accesibile cu autocare moderne.

NOU!!! ITALIA cu tranzit AUSTRIA, SUEDIA cu tranzit POLONIA și UNGARIA la BUDAPESTA.

IMPORTANT! Prin „ATLASSIB" puteți călători în toată EUROPA: BELGIA, OLANDA, DANEMARCA, FINLANDA, NORVEGIA, ANGLIA, SPANIA, PORTUGALIA.

Pentru grupuri organizate, închiriem autocare și microbuze moderne.

„ATLASSIB" efectuează servicii de mesagerie, asigurări medicale și cărți verzi.

Agențiile din centru: telefon 251871 și 252727 și AUTOGARĂ, telefon 270562.

VĂ AȘTEPTĂM, zilnic. (c. 17)

„Pletl"

vă oferă:
zilnic spre Germania
PASSAU - REGENSBURG - NÜRNBERG - HEILBRONN - STUTTGART - KARLSRUHE - HEIDELBERG - WÜRZBURG - FRANKFURT - MAINZ - GIESSEN.

SERVICII: călătorie în autocare noi, moderne; 2 bagaje gratuite; însoțitoare de bord; o masă caldă în Ungaria.

Informații și înscrieri la AGENȚIILE PLETL: ARAD, telefon 057-252291; LIPOVA, telefon 057-561377, telefon 057-563011; TIMIȘOARA, telefon 056-200119; LUGOJ, telefon 056-359651; REȘIȚA, telefon 055-224904. (c.)

SC „ZARANDUL" SA

vă oferă sejur de neuitat la mare, în stațiunile: MAMAIA, SATURN, NEPTUN, OLIMP. De asemenea un concediu plăcut în stațiunile de tratament și odihnă: FELIX, HERCULANE, SLĂNIC MOLDOVA, SOVATA, MONEASA, BALVANYOS, VATRA DORNEI, PREDEAL, SEMENIC, POIANA BRAȘOV, BUȘTENI, SINAIA, GOVORA. Excursii în străinătate: GRECIA, ISRAEL, DANEMARCA, NORVEGIA, SUEDIA, SPANIA, EGIPT, ANGLIA, ITALIA, PORTUGALIA, SCOȚIA, TUNISIA, MALTA, REPUBLICA DOMINICANĂ. Informații la telefon 280556. Servicii de comisionare vamală. Informații telefon 255244. (c.)

MIRIAM OH

VARA 99

NOI VĂ OFERIM

GRECIA: IULIE + AUGUST
sejur 13 zile: 243 USD
cazare A transport

SPANIA: 18.08.1999 - 13 ZILE
adulți:530 USD/300.000 lei
copii:480 USD/300.000 lei

LACUL BALATON ȘI CROAȚIA
la cele mai mici prețuri

TUNISIA- 8, 11 sau 12 zile

OFERTĂ SPECIALĂ
EFORIE SUD
cazare A 3 mese/zi - 10 zile
08.07 - 1.100.000 lei/pers.
28.07 - 1.300.000 lei/pers.
07.08 - 1.300.000 lei/pers.
17.08 - 1.100.000 lei/pers.

POLONIA BAZAR
în fiecare luni

BILETE AVION
Orice destinație

Dumneavoastră alegeți!

Tel. 250.230; 256.620

AGENȚIA DE TURISM „SEMO TOUR" ARAD

vă oferă:
- excursie - FRANȚA în 15 IULIE și 17 august 1999
- PREȚURI DE EXCEPȚIE la MAMAIA, NEPTUN, SATURN și EFORIE NORD.
-excursii lunare în EGIPT, ITALIA, SPANIA, GRECIA, ISRAEL, ANGLIA, MAROC, MAREA EGEE, AUSTRIA, FRANȚA; săptămânale în: DUBAI, CHINA și TUNISIA, THAILANDA, INSULELE MALDIVE, MEXIC, la prețuri fără concurență.
-excursii individuale în CROAȚIA și UNGARIA.
- bilete de odihnă și tratament la: FELIX, HERCULANE, OLĂNEȘTI, GOVORA, POIANA BRAȘOV, VORONEȚ, VOINEASA, MAMAIA, NEPTUN.

Informații telefon/ fax 057 - 283311 sau str. Eminescu nr. 13. VĂ AȘTEPTĂM! (c. 1000)

SCHIMBURI

Schimb casă 4 camere, anexe, curte și grădină mare, Șimand, cu apartament 2, 3 camere; varinate. Telefon 211789. (16665)

ÎNCHIRIERI

Doresc să închiriez locuință (ne)mobilată. Telefon 235784, 094.592.290. (16203)

Închiriez (ofer) locuință (ne)mobilată și spații pentru birouri. Telefon 235784; 094.592.290. (16203)

Închiriez 2 spații comerciale în Arad, Bd. Revoluției. Relații suplimentare, telefon 094.555.686. (15154)

Căutăm pentru închiriat spațiu producție, suprafață 400 mp. Telefon 217471, 094.577.033. (16392)

Oferim spre subînchiriere 40 mp, spațiu comercial amenajat, ultracentral, în Arad, 16 USD/mp. Relații telefon 283838, 094 641 225, 094 641 226. (16377)

Închiriez spațiu pentru depozitare și curte mare, Zimand. Telefon 092.534.616. (16345)

Ofer spre închiriere 50 mp, pentru birouri sau spațiu comercial, str. Lacului nr. 2, lângă Tiffany. Telefon 253085, după ora 16.

Dau în chirie apartament 2 camere (ne)mobilat, cu plata anticipat pe un an. Telefon 230926. (16542)

Ofer spre închiriere apartament central, termen lung. Telefon 094 299 591. (16530)

Închiriez apartament 2 camere, nemobilat. Telefon 224608. (16551)

Dau în chirie spațiu comercial ultracentral, vitrină mare, stradal. Telefon 279612. (16584)

Dau în chirie spațiu comercial și curte, str. Andrei Șaguna, nr. 56. Telefon 249614. (16254)

Ofer pentru închiriere garsonieră amenajată deosebit, 120 DM, anticipat 6 luni . Telefon 281195. (16086)

Ofer pentru închiriere garsonieră, central, amenajată deosebit, 150 DM, anticipat. Telefon 281195. (16086)

Dau în chirie garsonieră mobilată. Telefon 233678. (16669)

Primesc fete în gazdă. Telefon 257061. (16677)

Ofer spre închiriere apartament una cameră, mobilat, Vlaicu, plata anticipat 6 luni. Telefon 243447; 263194. (14708)

Dau în chirie apartament 2 camere. Telefon 274996. (16692)

Ofer spre închiriere apartament 2 camere, ultracentral, dotări lux. Telefon 094.397.873. (16710)

Doresc să închiriez în vederea cumpărării, casă minim 3 camere, zonă civilizată. Telefon 272799. (16825)

Doresc să închiriez casă minim 3 camere, zonă civilizată, eventual cumpăr în rate. Telefon 272799. (16825)

Închiriez spațiu amenajat cu toate utilitățile, 70 mp, pentru sediu firmă, birou sau en-gros farmaceutic. Telefon 057 - 289596. (16833)

Ofer spre închiriere apartament deosebit, Aradul Nou. Telefon 092.494.568. (16821)

† DECESE †

Cu adâncă durere în sufiete, anunțăm încetarea din viață a iubitei noastre mame, soacră și bunică

ZOE RAȚIU,

în vârstă de 72 de ani. Înmormântarea va avea loc azi, 25 iunie 1999, ora 15, în comuna Pecica. Să-i fie țărâna ușoară și memoria binecuvântată. Familia ing. Tomoiagă Gheorghe, îndurerată.

Cu profundă durere anunțăm încetarea din viață, după o grea suferință, a celei ce a fost o mamă minunată,

BIRO IULIANA.

Înmormântarea va avea loc azi, 25 iunie 1999, ora 13, la Cimitirul Eternitatea. Fiul Sandu și nora Maria, îndoliați.

† Cu inima zdrobită de durere anunț moartea fulgerătoare a celui care a fost

SCHLEIFER FRANZ,

în vârstă de 64 ani. Înmormântarea a avut loc în 21 iunie 1999, în Nurnberg, Germania. Anna Lorenz, soția.

SERVICII FUNERARE

SC „NOSFERATU" SRL,

este alături de dumneavoastră în momentele grele, asigurând SERVICII FUNERARE COMPLETE în condiții de calitate occidentală (inclusiv SPĂLAT, ÎMBĂLSĂMAT; ORGANIZĂM POMENI) la prețuri minime. OFERTĂ SPECIALĂ: sicriu brad, respete, cruce, 750.000 lei. Str. Ghiba Birta nr. 26; telefon 270437, 094 554 874, NON-STOP. Transportul pe raza localității este gratuit!!! (c. 978)

POMPE FUNEBRE
NON-STOP
RO-STYL-COMPANY
str. M. Eminescu nr. 4,
telefon 057-211929, 094.537.715; 094.558.712.
totul într-un singur loc:
* SPĂLAT-ÎMBRĂCAT (100.000 lei-250.000 lei)
* ÎMBĂLSĂMAT-COSMETIZAT (250.000-500.000 lei)
*SICRIE 10 modele (400.000 lei-2.800.000 lei)
* LENJERIE deces- 7 modele (160.000 lei-600.000 lei)
*CRUCI, LUMÂNĂRI...
TRANSPORT în ARAD GRATUIT.
Fiind producători, calitatea, operativitatea și prețul înlătură concurența. (c)

† CONDOLEANȚE †

Suntem alături de familia UNC, la despărțirea de cea care a fost

ELISABETA UNC

și transmitem sincere condoleanțe întregii familii. Elena și Marcel Canciu.

Sincere condoleanțe îndureratei familii ing. TOMOIOAGĂ (Pecica), la decesul celei care a fost ZOE RAȚIU. Familiile Bretoteanu și Debrețin. (16666)

Un ultim omagiu bunei noastre vecină, GÁL ANA (NUSIKA) din partea Asociației de Proprietari, Bd. V. Milea, nr. 24-26. Te vom păstra în amintirea noastră! Sincere condoleanțe familiei îndoliate. (16691)

Suntem alături de prietertul nostru, Neți Unc, împărtășind nesfârșita durere prin pierderea soției dragi, VETICA UNC. Neli și Victor Miuțescu. (16824)

Un ultim omagiu pentru cea care a fost cumnată și mătușă, BIRO IULIANA. Dumnezeu s-o odihnească în pace! Familia Biro Rozalia și Biriș. (16841)

Mulțumim prietenilor și cunoștințelor care prin prezență și suportul moral, au fost alături de noi în momentele grele prin care am trecut. Familia dr. Tașcă, familia dr. Pârvulescu. (10840)

† COMEMORĂRI †

O lacrimă fierbinte în amintirea celor mai buni părinți BLĂGĂU IONAȘ și BLĂGĂU NELICA, din CAPORAL ALEXA, plecați de 3, respectiv 6 ani, dintre noi. Rămâneți veșnic în inimile noastre! Familia Mornăilă Nelica, din Arad. (16300)

Nici lacrimi nici cuvinte nu pot exprima durerea pe care o simt acum după 6 săptămâni de când m-a părăsit iubitul meu tată TRĂUȘAN IOAN. Dumnezeu să-l odihnească! Fiul Petrică și nora Viorica cu nepoții. (16310)

Un gând, o lacrimă la împlinirea unui an de la decesul mamei noastre dragi RESCH EVA (născută la BUTENI). Comemorarea azi, 25 iunie, ora 7,30 la Catedrala Catolică Vladimirescu. Dumnezeu s-o odihnească în pace! Flica Victoria, ginerele Lazăr, nepoții Cristian și Teodora; fiica Eva, ginerele Ștefan, nepoatele Matilda, Ileana, Gabriela și strănepoții. (16352)

Se împlinește un an de când a plecat dintre noi iubita noastră soție, mamă, bunică

ing. MARIA RUJAN.

Parastasul va avea loc, sâmbătă, 26 iunie, ora 12, la Cimitirul Eternitatea. Familia îndurerată. (16421)

Dor și lacrimi la împlinirea a 8 ani de la dureroasa despărțire de soțul meu PANAITESCU ALEXANDRU. Soția Olga. (16426)

Un gând duios, o lacrimă, pentru cel care a fost, TRĂUȘAN IOAN, soț și tată, la împlinirea a 6 săptămâni de la decesul lui. Parastasul, sâmbătă 26 iunie la Biserica Ortodoxă Aradul Nou, ora 18. Familia îndoliată. (16441)

Azi, 25 iunie, se împlinește un an de la moartea fulgerătoare, în cel de-al 60-lea an al vieții a lui NĂSTASE AUREL, soț, tată, fiu, frate, socru, cumnat. Vei rămâne veșnic în amintirea noastră! Familia îndurerată. (16547)

Se împlinește un an de la moartea iubitului nostru soț, tată și bunic

BURTEA VASILE.

Parastasul va avea loc, sâmbătă, 26 iunie, ora 12, la Catedrala Nouă Podgoria. Familia în veci îndurerată. (16615)

Dragă iubi, RAEVSCHI VIOREL, s-a împlinit un an de când pământul ți-a acoperit chipul, dar, sufletul tău blând a rămas lângă mine și dincolo de mormânt. O lumânare aprinsă pâlpâie seară de seară pentru tine. Ai fost în viața mea ca o cometă care mi-a dăruit împliniri sufletești de neuitat iar când te-ai stins ai lăsat un gol imens. Te voi iubi până când și eu voi fi pământ ca tine, lângă tine. Să te ODIHNEȘTI ÎN PACE! Soția Nicoleta și copiii COSMIN și MIHAELA. (16622)

Au trecut patru ani de când a plecat dintre noi cel care a fost MOISĂ IOAN din localitatea GURBA. Un gând pios și o tristă aducere aminte din partea celor dragi. Familia. (16625)

Pios omagiu la împlinirea a 6 săptămâni de când ne-a părăsit dragul nostru BURUIANĂ GHEORGHE. Parastasul va avea loc sâmbătă, [illegible] iunie, ora 11, la Biserica Ortodoxă UTA. Familia îndoliată. (16629)

Un gând, o floare, o lacrimă la împlinirea a 6 luni de când a plecat la Domnul, scumpa mea soție MANDIȚA PETREHELE. „O despărțire!/De ce oare mai trebuie și tu să fii/ De ce plătim cu atâtea lacrimi/ A noastre scurte bucurii?/ Pe fața noastră suferința/ Nesters lăsat-a chipu-i mut/ Și nimenea pe lumea asta/ Nu poate-ntoarce ce-am pierdut". Parastasul de pomenire va avea loc, sâmbătă 26 iunie 1999, la ora 12, la Biserica din str. Renașterii, Micălaca. Soțul îndurerat și nepoții. (16646)

Nesterse și dragi amintiri însoțesc împlinirea unui an de când ne-a părăsit scumpul și neuitatul nostru

MATEIU VASILE.

Vei rămâne pururi viu în inimile noastre! Parastasul de pomenire și sfințirea crucii se vor oficia la mormântul defunctului, la Cimitirul Eternitatea, sâmbătă, 26 iunie 1999, ora 12. Dumnezeu să-l ierte și să-l odihnească! Fiul SORIN MATEIU cu familia îndoliată. (16704)

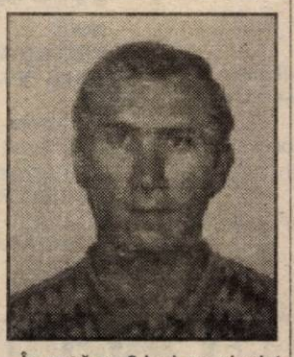

În urmă cu 6 luni am pierdut un minunat soț și tată, COZMA DAN IOAN, la doar 30 de ani. De atunci zâmbetul a fost înlocuit cu lacrimi, bucuria cu tristețea, iar locul lui nu poate fi înlocuit cu nimeni și nimic. „Cât mi-e de dor, nu-i grai să poată spune/Doar inima ce-mi plânge de durere/Că îți văd chipul tău iubit/În pozele ce n-aduc mângâiere". Deși nu mai ești printre noi, vei trăi veșnic în inima celor care te-au iubit. Soția Livia și fiica Ioana. Slujba de pomenire va avea loc sâmbătă, 26 iunie 1999, ora 10, la Mănăstirea Gai. (16694)

Destinul a fost crud, despărțirea fulgerătoare și dureroasă, când în urmă cu 6 luni, un tragic accident l-a rupt dintre noi pentru totdeauna, la numai 30 de ani, pe scumpul nostru fiu, frate, cumnat, unchi

și nepot, COZMA DAN. DĂNUȚ, mami, multe mai avea de făcut și-o fetiță de crescut. „Ce trist e-atunci când tata nu-i/Pustie-i casa orișicui/E-atât de gol și-atât de trist/Când tat-apare doar în vis/Nu te-ai gândit că ne-o fi greu/Fără ajutorul tău". DĂNUȚ, cât ai trăit te-am iubit, cât vom trăi te vom plânge. Mami, tati, maica, fratele Lucian, cumnata Corina și nepoata Raluca. Pentru bunătatea și dragostea cu care ne-ai înconjurat, rugăm pe bunul Dumnezeu să-ți odihnească sufletul în pace! (16696)

Durerea și suferința ce ne apasă, nu va lăsa niciodată ca timpul care trece să șteargă din sufletele noastre chipul drag al celui care a fost ginere, cumnat și unchi, COZMA DAN, de la a cărei dispariție se împlinesc 6 luni. Dumnezeu să-l odihnească! Familiile: VASCU, SCHEPP și TRÎNC. (16697)

Un gând pios în amintirea regretatului meu soț

DOKA JOSIF,

la 6 ani de la [illegible]ece. Elisabeta. (16827)

Mereu cu imaginea ta în suflet și în gând, aducem toate amintirile într-un pios omagiu la împlinirea a 6 luni de la cruda despărțire de cel care a fost soț, tată și bunic, PUF FLORIAN. Dumnezeu să-l ierte! Familia. (16837)

S-au scurs 6 luni de când ne-a părăsit cel care a fost un bun soț, tată, socru, bunic și străbunic, frate, cumnat, unchi și cuscru, IOAN CONSTANTIN. Parastasul de pomenire va avea loc duminică, 27 iunie 1999, ora 12, la Biserica Ortodoxă din Gai. Cât ai trăit te-am iubit, cât vom trăi te vom pomeni. Soția Desenca, fiicele cu familia, nepoții cu familiile lor. Dumnezeu să te ierte! „Dedi". (16845)

S-au scurs 6 săptămâni de tristețe și dor, de când moartea nemiloasă a luat-o dintre noi, pe cea care a fost bună și iubitoare mamă, bunică și străbunică, SCROB TIANA, din Șomoșcheș.

Parastasul de pomenire va avea loc duminică, 27 iunie, la Biserica Ortodoxă din Șomoșcheș. Dumnezeu s-o ierte și s-o odihnească alături de iubitul nostru tată, bunic și străbunic,

SCROB PETRU.

Nu-i vom uita niciodată, copiii: Petrică, Nelu și Florica cu familiile. (16891)

Cuvintele și lacrimile sunt prea puține pentru a exprima durerea și dorul lăsate în sufletele noastre, la împlinirea a 6 săptămâni de la dureroasa despărțire de buna noastră mătușă, SCROB TIANA din Șomoșcheș.

Nepoatele: Lenuța și Anuța cu familiile din Arad. (16891)

Cu ochii înlăcrimați și inima plină de durere amintim că se împlinesc 3 ani, mâine, 26 iunie, de când moartea nemiloasă a răpit-o de lângă noi, pe neuitata noastră fiică,

ELENA DACIANA BUDIȘAN.

Cu dor, mult dor, te plângem, te iubim așa cum te-am iubit cât ai trăit. Familia îndurerată.

Flori și lacrimi pe tristul tău mormânt. Din toată inima, fratele Dacian. (16890)

edil
S.C. EDIL CONSTRUCȚII S.A. ARAD

Cod 2900
Str. Liviu Rebreanu nr. 98
mun. ARAD
Telefon: 057/254800, 254404
Fax: 057/254800

Dacă doriți să petreceți un sfârșit de săptămână sau un concediu plăcut, S.C. EDIL CONSTRUCȚII, prin Satul de vacanță Căsoaia, situat la 13 km de localitatea Târnova, într-un minunat loc pitoresc, vă oferă la cele mai avantajoase prețuri, locuri de cazare în vile și căsuțe.

Staționea vă asigură la cerere 3 mese pe zi cu un bogat sortiment și multiple posibilități de agrement.

■ drumeții ■ teren de tenis
■ tenis de masă - bazin cu apă

Rezervări de locuri se pot face direct la Căsoaia sau la sediul societății.

Informații suplimentare la telefon 254800 interior 17.
(659185)

S.C. „Bendea" S.R.L.
VINDE PRIN MAGAZINELE DIN ARAD
• B-dul Revoluției, nr. 26-38, telefon: 231853
• Liviu Rebreanu, nr. 68, telefon: 250905
la cele mai mici prețuri
■ GRESIE cal. I - 88.000 lei/ m.p. ■ FAIANȚĂ - 68.000 - 73.000 lei/ m.p.
■ ADEZIV și CIMENT pentru rostuit
■ ȚEAVĂ CUPRU și accesorii
■ SPĂLĂTOARE INOX și CABINE DUȘ
■ BOILERE ELECTRICE și CAZANE BAIE
■ ROBINEȚI și FITINGURI ■ CĂZI BAIE și ACCESORII
■ OBIECTE SANITARE și ACCESORII
■ ȚEAVĂ POLIETILENĂ CU ACCESORII ■ ȚEAVĂ ZINC și NEAGRĂ
■ PROFILE LAMINATE ■ TABLĂ ZINCATĂ, decapată și striată
■ CARBID

PROGRAM ZILNIC 9,00 - 17,00,
SÂMBĂTĂ 9,00 - 13,00
(5213783)

S.C. „JACKSON INTERNATIONAL"
Achiziționează de la populație cereale din recolta anului 1999
▼ ORZ - 1050 lei + TVA, conform STAS
▼ GRÂU • ORZOAICĂ - prețurile se vor comunica înainte de începerea campaniei
Recepție: baza FNC Arad, Str. Turdei nr. 1
Orar: 8-20 zilnic
Telefon: 057-271712; 257300 int. 27
Plata în lei CASH sau ordin de plată
- prin compensare la cerere cu anvelope și motorină în avans (pentru orz și grâu).

BOSCH SIEMENS SAMUS SATU-MARE WHIRLPOOL INDESIT NEI ZANUSI DAEWOO PHILIPS

CORAURA
B-dul Revoluției (vizavi de BANKPOST)
Micălaca - Piața Soarelui (vizavi de Poștă)
Tel. 259.373; 259.721
Fax: 259.884

◆ Ventilatoare
◆ Aparat aer condiționat
◆ Plasă de gem pentru tânțari
◆ Pompe sumersibile, de suprafață și kama
◆ Furtun de udat
◆ Motocositoare
◆ Incubatoare electrice
◆ Folie solar de 4-10 m lățime
◆ Burete tapițerie, mușama, imitație de piele
◆ Împletitură de sârmă pentru gard
◆ Plasă rabitz, cuie construcții, electrozi
◆ Roabe, betoniere, motoare electrice
◆ Drujbe
◆ Acumulatori auto
◆ Hidrofoare, compresoare, aragaze, frigidere, congelatoare, televizoare
◆ Combine muzicale
◆ Gresie, faianță, adeziv pentru lipit și rostuit
◆ Aracet, vopsele, diluanți și lacuri

NOU!
VIZITAȚI MAGAZINUL NOSTRU DESCHIS ÎN LIPOVA, VIS A VIS DE PIAȚĂ
Produsele: electrice, electrocasnice, uz gospodăresc și agricol se vând și cu
PLATA ÎN RATE, AVANS 0.
TRANSPORT GRATUIT ÎN ORAȘ
ÎN JUDEȚ, TRANSPORT GRATUIT LA CUMPĂRĂTURI MAI MARI DE 5.000.000 LEI.
(5213799)

WHIRLPOOL SIEMENS BOSCH ARCTIC GĂIEȘTI DAEWOO ZANUSI INDESIT NEI

PARTENERUL DUMNEAVOASTRĂ DE DRUM
AUTO MDA
ARAD - Calea Timișorii nr. 50, Tel. 057/286283; 286085; Fax: 057/278757
CALITATE ȘI TRADIȚIE

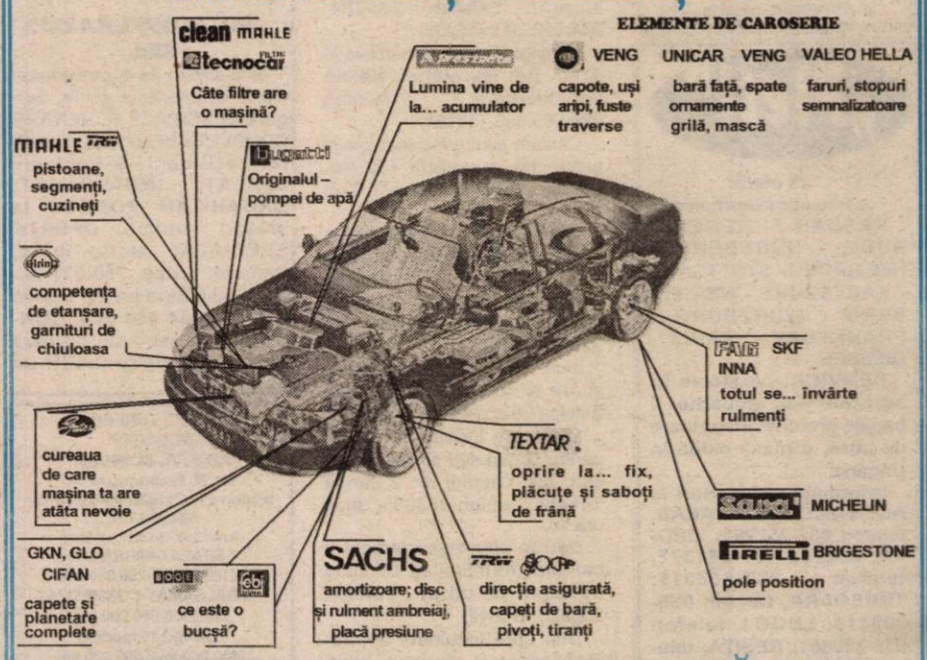

ULEIUL DE CARE AI ATÂTA NEVOIE

ULEIUL DUPĂ CARE CAMIONUL TĂU... TÂNJEȘTE
● SCHIMBĂ-L LA 45.000 Km
● CAUTĂ-L LA BUTOI DE 200 L ȘI 59 L
● COMANDĂ-L LA 286283
ȘI VA FI AL TĂU

DISTRIBUȚIE ZONALĂ
JUDEȚELE ARAD, BIHOR, HUNEDOARA
VREI SĂ AI UN STAND ESSO?
NIMIC MAI SIMPLU...
COMANDĂ-L

APARATURĂ DE SERVICE OMOLOGATĂ

Aparat computerizat pentru reglarea geometriei direcției cu citire în infraroșu

Tester de motor computerizat

Analizator de gaze: 4 gaze, catalizator-factor Lambda Opacimetru pt. motoare Diesel în completarea analizatorului de gaze

S.C. COMAGRO VEST S.A. ARAD
Oferă colaboratorilor - producători agricoli posibilitatea contractării producției de orz și grâu a anului 1999, în aceleași condiții de plată sigure și avantajoase ca în anii precedenți.
Informații: Tel.: 057 - 255270; 057 - 270790

Spitalul Clinic Județean Arad
organizează în data de 1 iulie 1999, ora 9,00, concurs pentru ocuparea postului de
JURIST.
Informații la biroul personal al spitalului. Tel. 252666, int. 277.
(659301)

OFFICE EQUIPMENT
ASTRAL GRUP
COPIATOARE - CALCULATOARE - IMPRIMANTE - ACCESORII - CONSUMABILE
ACTIUNE COPIATOARE MINOLTA!
EP1054-A3/15cpm.-zoom 50-200%,5.000 copii/luna 1.220 $
EP1030-A4/13 cpm, 2.000 copii/luna 690 $
MINOLTA EP5400-A3/40copii/min.-zoom 900 $
MINOLTA EP4230-A3/23copii/min.-zoom 630 $
CANON NP1215/1520-A3/15copii/zoom 635 $
Reincarcari cerneala & toner imprim. inkjet-laser : HP, CANON
SISTEME & CALCUL
Configuratii la comanda
3 ANI GARANTIE !
Preturile nu contin TVA echiv. in lei la curs BNR
INTEL CELERON 366 MHZ
MB VIA BX 133Mhz Pl.Video : 4 MB TRIO
CPU : 366 MHZ Monitor : 14" Digital
RAM : 32 SDRAM HDD : 6,8 GB Maxtor
FDD : 1,4" Sony Carcasa AT, Keyboard PRET : 493 $
MINOLTA CANON SHARP RICOH mita X EPSON HEWLETT PACKARD
SERVICE FOR ALL COPIERS 057-281502 ; 094-867992

Motocoasa STIHL
Tehnică de vârf care îți ușurează munca
Cuțitele tăietoare sunt special concepute pentru a cosi iarba, firul dar și pentru retezat arbuști sau lăstăriș.

OFERTĂ SPECIALĂ :
cumpărând o motocoasă *STIHL* până în 31 iulie veți primi gratuit un set de accesorii.

VĂ MAI OFERIM :
■ *fierăstraie, stropitoare*
■ *pompe, debitatoare, burghie*
■ *discuri diamantate*

SC PCAV SRL Arad
■ *Arad, str. Andrei Mureșanu 16, tel. 255151*
■ *Lipova, Cl. Detașamentul Păuliș, nr. 303 (Radna)*

MANITOBA
textile production printing and embroidery
Arad, str. Patria, Nr. 14
Telefon: 057-250505; 281322
Angajăm ZILIERI pentru ambalat pe o perioadă nedeterminată.
(659299)

S.C. REMAT ARAD S.A.
str. Câmpul Liniștii nr. 1
Achiziționează la cele mai mari prețuri:
■ fier vechi ■ aluminiu (7100/kg) ■ cupru (10100/kg) - hârtie
■ camere uzate ■ acumulatoare vechi
■ material plastic (PVC și polietilenă densă).
Pentru cantități mari se asigură transportul și se negociază prețul.
Vinde la cele mai mici prețuri:
■ laminate - toată gama;
■ fier beton; ■ cabluri; ■ aparataje electrice; ■ electrozi;
■ corpuri de iluminat; ■ tuburi PVC;
■ echipamente de protecție; ■ organe de asamblare.
Angajăm: ● 10 șoferi profesioniști ● 2 mecanici auto
Informații: tel.: 281760; 246124; 281165.
(659273)

S.C. BAZA ATELIERE ȘI TRANSPORT S.A.
ARAD, Str. Poetului nr.131/A,
telefon 057/289700, 273242, 092/251580, 092/251579, fax 289830;
VINDE:
HALĂ INDUSTRIALĂ 1200 mp
(investiție 1998) cu acces separat, teren aferent 3000 mp., cu utilități asigurate (energie electrică, energie termică, apă, gaz). Informații la telefon: 057/289700, 057/273242, interior 119, 092/251580, 092/251579.
(659238)

BANCA ROMÂNĂ PENTRU DEZVOLTARE
GROUPE SOCIÉTÉ GÉNÉRALE
Sucursala Județeană ARAD
Bd. Revoluției nr. 5-7
Telefon 253280

ADEVĂRUL

COTIDIAN INDEPENDENT ARAD

Anul XI, nr. 2728

Sâmbătă, 26 iunie 1999 ● 12 pagini ● 1400 lei ● e-mail: adevarul@net.ro

BRAT Publicație auditată în semestrul I 1998. Tiraj mediu zilnic vândut: 35.948

WEST BANK
ARAD, B-dul Revoluției nr. 88
TELEFON: 284.888
FAX: 285.202
ACORDĂ DOBÂNZI ATRACTIVE LA DEPOZITE PERSOANE FIZICE ȘI PERSOANE JURIDICE

CE E SCRIS ȘI PENTRU NOI...

Aflat cu treabă pe la Budapesta, generalul american Wesley Clark s-a trezit făcând politică internațională de mare adâncime. Rădăcinile discursului său diplomatico-strategic au forat în istorie până la data Tratatului de la Versailles, încheiat în urma victoriei Antantei asupra Triplei Alianțe și în urma căruia a fost recunoscută „de facto" unirea Transilvaniei cu patria mamă. „În prezent, ar fi zis domn' general, principiile stipulate de tratatul de la Versailles sunt depășite. La sfârșit de secol XX au apărut numeroase probleme internaționale, legate de evenimentele care se desfășoară într-o singură țară, dar ale căror urmări amenință stabilitatea întregii regiuni. În aceste situații, trebuie adoptate norme de comportament, măsuri juridice și mijloace compatibile pentru supravegherea atitudinii manifestate față de problemele interne în cazul unor state care-și pun în pericol propriii cetățeni, destabilizând regiunea. Aparține deja de domeniul trecutului acel principiu potrivit căruia statele, în mod suveran, își pot trata cetățenii așa cum vor ele". Citind cele de mai sus și publicate în ziarul budapestan „Napi Magyarórszag", ai fi tentat, cel puțin la prima vedere, să crezi că acest general Clark bate câmpii, ținându-se de baliverne, după ce s-a încălzit niței cu vin de Tokay, servit de frumoasele și focoasele fetițe din țara vecină și prietenă, Ungaria. Niciodată generalii nu au fost prea tari la diplomație, încât n-ar fi de mirare ca vreun galonat american să-și dea cu presupusul despre cât de actuale mai sunt unele tratate fundamentale din secolul XX, fie din ignoranță, fie din dorința de a epata. Se știe, doar, că purtătorii de uniforme sunt foarte mândri de ei, crezându-se, cel puțin cu un cap, peste muritorii de rând în materie de istețime. Deci nu modestia este punctul lor tare.

Wesley Clark însă, nu e un fitecine, un militar scăpătat pe malurile Dâmboviței și ajuns în vârful ierarhiei militare printr-un oarecare concurs favorabil de împrejurări; el este comandantul forțelor NATO din Europa! Deci un ins deținător de informații cu circuit extrem de restrâns, de date ultrasecrete, de planuri și scenarii la care abia îndrăznim să ne gândim. Așadar, atunci când domnul general spune că Tratatul de la Versailles este depășit, noi, românii, avem toate motivele să simțim un fior rece pe șira spinării. Chiar dacă Ardealul nu este vizat direct, numai un necunoscător într-ale politicii ar mai putea avea naivitatea să creadă că atunci când la Budapesta se fac asemenea aprecieri, nu ar fi vizată și integritatea statului român, recunoscut la vremea respectivă inclusiv prin Tratatul de pace româno-ungar.

Kosovo este un precedent și, în același timp, un model. Generalul american nu lasă loc unor echivocuri în spusele sale mai sus citate: statele suverane nu își mai pot trata cetățenii așa cum vor ele.

ȘT. TABUIA

(Continuare în pagina 4)

În decurs de un an

ROMTELECOM ȘI-A JUPUIT CLIENȚII CU PESTE 100 MILIARDE LEI

Societatea Națională de Telecomunicații RomTelecom a încasat ilegal, timp de peste un an de zile, peste 100 de miliarde de lei de la abonații săi, înregistrîndu-se numeroase nereguli în modul de calculare a serviciilor prestate, reiese dintr-un raport preliminar asupra activității RomTelecom, realizat de Oficiul Concurenței la cererea principalelor confederații sindicale și prezentat, miercuri, premierului Radu Vasile, de către liderii acestora.

Oficiul Concurenței (OC) a constatat că, în perioada 1 martie 1997-30 iunie 1998, adică atunci cînd RomTelecom era regie autonomă aflată în patrimoniul statului, tarifele pentru serviciile telefonice au fost majorate de mai multe ori fără aviz din partea Oficiului sau din partea Guvernului, fapt care contravine atît Legii telecomunicațiilor, cît și altor prevederi legale.

Astfel de creșteri de prețuri au fost operate, spre exemplu, la 1 ianuarie 1998 și la 1 iunie 1998. Tariful pentru abonamente a crescut de la 15.000 de lei (decembrie 1997) la 25.000 de lei (ianuarie 1998) și la 30.000 de lei (iunie 1998). Impulsurile telefonice au crescut, în aceeași perioadă, de la 210 lei la 240 de lei, după care prețul lor s-a majorat indirect, prin reducerea duratei impulsului, de la trei minute la numai un minut.

(Continuare în pagina 7)

UȘI ȘI FERESTRE DIN ALUMINIU ȘI P.V.C.
GEAM TERMOPAN
ALGLASS
MOBILIER LA COMANDĂ
FIRME ȘI RECLAME
STR ROȘIORI 26 TEL/FAX/ 057/289053

Acum și cu plata în rate!
MOBILĂ
la comandă cu:
■ materiale și proiecte pe gusturi occidentale
JOHANNA
Str. Poetului nr. 52
Telefon/fax: 057/272522

ASIROM S.A.
ARAD -str. N.Grigorescu 1-3
Chișineu Criș, Ineu, Lipova, Sebiș
ASIGURAREA OBLIGATORIE AUTO '99
ASIGURAREA ROMANEASCA S.A.
ASIROM

Considerate a fi „articole de lux"

Prin majorarea accizelor

PREȚURILE LA CAFEA, ȚIGĂRI ȘI ALCOOL VOR CREȘTE

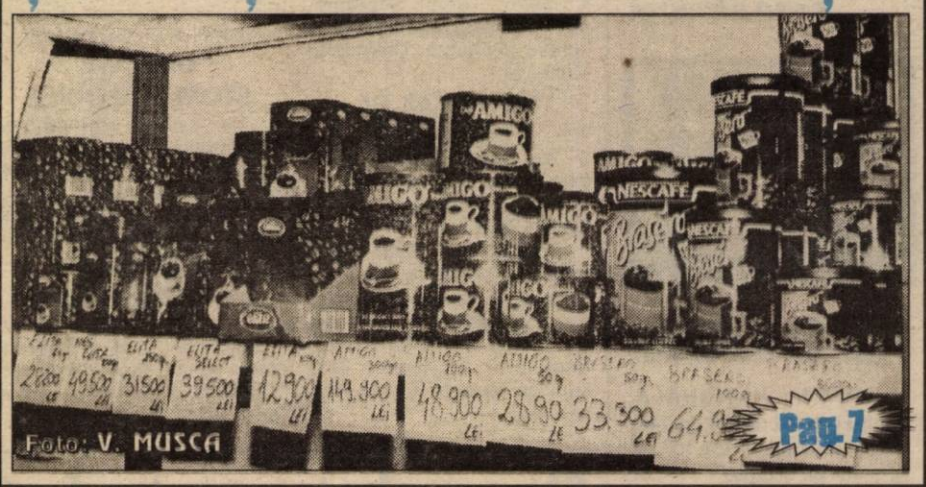

Pag. 7

Pag. 1 **După trei ani de procese**

CREDIT BANK A FOST DECLARATĂ FALITĂ

SPORT

Un secret a fost deconspirat

NOUL ANTRENOR AL UTA-EI NU E ARĂDEAN

Ieri, în urma unei discuții purtate cu dl. Marin Lupaș - președintele clubului UTA, am reușit să dezlegăm, una din enigmele legate de numele viitorului antrenor al „Bătrânei Doamne". Săturat de insistența noastră conducătorul echipei fanion a Aradului ne-a declarat: **„Un lucru e cert, noul antrenor al UTA-ei nu e arădean."**

Vă reamintim că numele tehnicianului care va pregăti FC UTA în noul sezon va fi anunțat duminică în Italia, după întâlnirea investitorilor italieni cu partea română.

D. SCRIDON

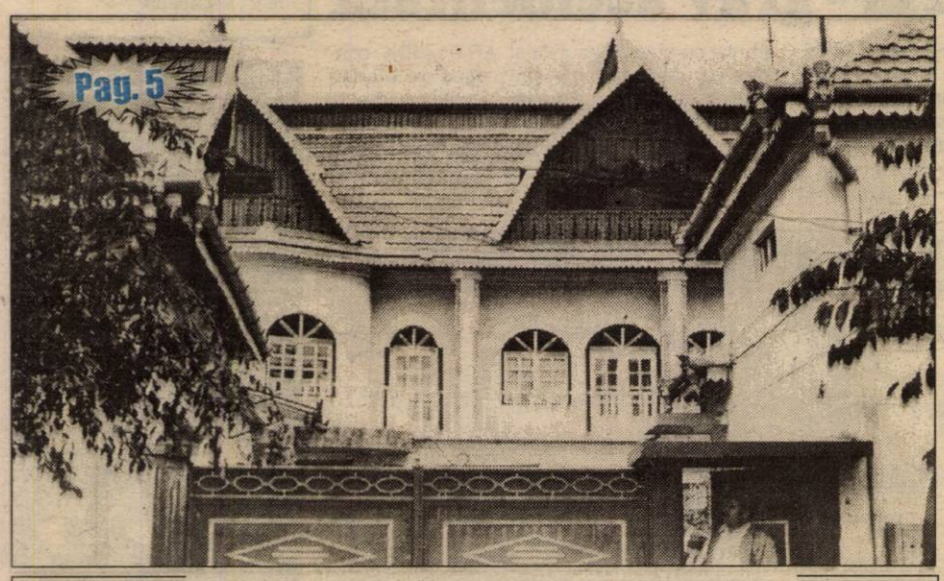

Pag. 5

Un tribunal al țiganilor în Aradul Nou?

Pentru acest an

ROMÂNIA A SCĂPAT DE POVARA PLĂȚII DATORIEI EXTERNE

România a reușit să scape de povara plății serviciului datoriei externe, plătind pînă în prezent cea mai mare parte a datoriei, iar riscul intrării în încetare de plați a devenit aproape nul. De la începutul anului, BNR a plătit pînă în prezent în contul serviciului datoriei externe 2,005 miliarde dolari, iar pînă la sfîrșitul anului mai are de plătit numai 292 milioane dolari.

"În ciuda tuturor temerilor analiștilor, România nu a intrat în încetare de plați față de creditorii externi, iar piața valutară n-a făcut explozie. Timp de șase luni am plătit, fără să primim nici un ban. Acum avem certitudinea că vor intra banii de la FMI, Banca Mondială, Uniunea Europeană și alte organisme și vom putea să ne refacem rezerva valutară", a spus Adrian Vasilescu, directorul Direcției Comunicare a BNR. Ultimul vîrf de plată din acest an s-a consumat vineri, BNR plătind 246,9 milioane dolari, pentru răscumpărarea euro-obligațiunilor emise în 1996.

CALENDAR

■ Astăzi, Soarele răsare la ora 5 și 33 minute și apune la ora 21 și 4 minute.

■ Au trecut 177 de zile din acest an. Au mai rămas 188 de zile până în 2000!

■ **Praznicul zilei: Biserica ortodoxă**: Cuv. David; Sf.Ioan, Episcopul Goției; **Biserica romano-catolică**: Ioan și Paul; **Biserica greco-catolică:** Cuv. David din Tesalonic (+530); Sf. Ioan, ep. Goției.

A venit BARZA!

La Arad: Bălan Ana Maria, Dușan Anita, Aistincăi Daniel, Țigan Silviu, Morar Adelina, Hrițcu Andrei-Alexandru, Maderasz Adrian, Urs Samuel-Daniel, Ciucifara Bogdan-Deian, Logoș Daniela-Elisabeta, Hell Eveline-Mariane, Schmitz Alex, Pana Cristi, Stana Brîndușa-Iasmina, Rusu Romina-Denisa, Bulzaș Iolanda, Țigănescu Mihai-Florin.

La Chișineu-Criș: Zâmbroianu Paul-Ionuț, Novac Elvira, Lipianu Bianca-Andreea.

La Ineu: Balint Celsia.

La Lipova: Vlad Ioana-Iuliana, Pop Călin-Laurențiu.

VREMEA

Vremea se va încălzi treptat și va deveni în general frumoasă. Cerul va fi variabil. Izolat, la munte, în orele după-amiezii se vor semnala averse de ploaie. Vântul va sufla slab la moderat din S-V. Izolat, dimineața, se va semnala ceață.

Temperaturi maxime: 20 la 24° C. Temperaturi minime: 9 la 12° C.

Meteorolog, DANA GĂVRUȚĂ

AU PLECAT DINTRE NOI

Barbosu Persida (1925), Ruttkay Aurelia (1911), Vasile George-Dan (1957), Onica Ioan (1923).

PREȚUL AURULUI

BANCA NAȚIONALĂ. Pentru gramul de aur de 24K; prețul cu ridicata - 132.103 lei, iar prețul de achiziție - 118.892 lei. Prețuri valabile ieri.

PIAȚA NEAGRĂ - Aur 14 K cumpărare: 70.000 lei/g, vânzare: 90.000 lei/g.

Aur 18 K cumpărare: 90.000 lei/g, vânzare: 115.000 lei/g.

Mâine, la Bârzava

Spectacol tradițional de Sânziene

În fiecare an, de sărbătoarea Sânzienelor, Primăria din Bârzava organizează un spectacol folcloric. Tradiția este continuată și în acest an. Mâine, în parcul Căminului Cultural din localitate, va avea loc, începând cu ora 17, un spectacol folcloric ce va curpinde dansuri populare specifice zonei, dansul sânzienelor, jocuri țărănești. Invitatele de onoare sunt solistele de muzică populară Luminița Jucu-Pascu și Liliana Laichici.

G. K.

ACTUALITATEA CULTURALĂ

CINEMATOGRAFE

Dacia: Viața e frumoasă (Italia) 9,30; 11,45; 14; 16,30; 19

Mureșul: Alergă Lola, aleargă (Germania) 10; 12; 14; 16

Arta: Profesor „va să zică" (Ungaria) 15; 17; 19

Sala mică: Dosarele X (SUA) 15,30; 17,30

Progresul: Afaceri necurate (SUA) 18; 20

Cinematograful Gurahonț: Titanic (SUA): duminică - ora 17,50; luni - ora 12

TEATRU

Teatrul de Stat Arad prezintă astăzi, 26 iunie, ora 19, piesa **„Ce înseamnă să fii onest"** de **Oscar Wilde**, în regia artistică a lui Sabin Popescu.

Mâine, 27 iunie, ora 19, se va juca pe scena Teatrului de Stat Arad, ultimul spectacol din stagiunea '98/'99: „Titanic vals", în regia lui T. Mușatescu.

RECITAL DE ORGĂ ȘI FLAUT

Marți, 29 iunie, orele 20, la Biserica evanghelică va avea loc un recital de orgă și flaut. În program lucrări de J. S.Bach, T. Albinoni, A. Vivaldi, J. Brahms, Buxtehude.

La orgă- **Eva Megyesi-Balog**, flaut **Corina Ardelean**.

UTILITARE

PIEȚE, TÂRGURI

Astăzi este zi de piață la Chișineu Criș, Lipova, Pâncota, Felnac, Grăniceri, Hălmagiu, Moneasa, Pecica, Vărșand, Socodor, Șeitin, Vladimirescu, Zimandu Nou, Covăsânț. Târguri **săptămânale** se desfășoară astăzi la Lipova, Pâncota, Hălmagiu, Moneasa.

FARMACIA DE SERVICIU

De sâmbătă și până luni este de serviciu, cu program non-stop, Farmacia **nr. 71**, telefon 280979.

Farmacia **„Crai Nou Alfa"**, situată la parterul blocului 68, cartierul Alfa, telefon **277644** și **„Noua Farmacie"**, strada Andrei Șaguna nr. 15, telefon **948**, sunt de serviciu cu program non-stop.

CONSULTAȚII ȘI TRATAMENTE CU PROGRAM NON-STOP

Cabinetul „Apollonia", situat la parterul blocului din spatele Casei Albe (zona Gării), str. Miron Costin nr. 13, sc. A, ap. 1, tel. 251225, efectuează tratamente injectabile (intramuscular și intravenos), aerosoli, E.K.G., ecografie și analize laborator.

URGENȚE STOMATOLOGICE

Serviciul de urgență stomatologică, situat pe strada Andreescu - vizavi de ieșirea de la Cinematograful Dacia - este zilnic deschis non-stop. Telefon: 253794.

ÎNREGISTRĂRI ÎN CAZ DE DECES

În caz de deces, la Biroul de stare civilă de la Primăria Arad, se pot face înregistrări sâmbătă și duminică, între orele 9-11.

Elev anchetat pentru furt

Este cercetat pentru săvârșirea infracțiunii de furt, numitul M. Valentin, de 15 ani, din Arad, elev, care în 23.06.a.c., folosind chei potrivite, a sustras un TV color din locuința numitului D. Cristian, din Arad, comunică Biroul de presă al IPJ Arad. Prejudiciul a fost recuperat.

La redistribuirea pentru admiterea în licee

Peste 600 de candidați pe 514 locuri

Astăzi, începând cu orele 9, la Grupul școlar industrial „Aurel Vlaicu" va avea loc redistribuirea candidaților care nu au reușit la examenele de admitere în licee.

Pentru cele 514 locuri libere în liceele din județul Arad - ne-a spus prof. Vasile Borza, inspector general adjunct la I. Ș. J. - sunt pe tabel peste 600 de candidați cu medii la examenul de capacitate între 9,46 (Conta Daniel Sorin, căzut la admitere la Liceul „Moise Nicoară") și 5,01.

În ordinea mediilor la „capacitate" solicitanții pot alege între: Grupul școlar industrial „Aurel Vlaicu" (90 locuri), Grup școlar industrial „Iuliu Maniu" (6), Grup școlar forestier (49), Grup școlar construcții, ape și protecția mediului (113), Grup școlar „H. Coandă" (43), Gr. școlar industrial „C. Gergely" (20), Grup școlar industrie ușoară (36), Grup școlar industrie alimentară (14), Liceul Cermei (3), Liceul Pecica (2), Liceul Curtici (1), Grup școlar „I. Buteanu" Gurahonț (5), Grup școlar agricol Chișineu Criș (23), Grup școlar „M. Viteazul" Ineu (6), Grup școlar agricol Lipova (17), Liceul Nădlac (2), Grup școlar agricol Miniș (36), Grup școlar agricol Sântana (32), Liceul Săvârșin (6), Grup școlar „A. Marienescu" Lipova (3).

Candidații cu diplomă de capacitate pot opta și pentru școlile profesionale.

V. F.

HOROSCOP

Sâmbătă, 26 iunie

BERBECUL (21.03-20.04). Este posibil să aveți probleme de familie din cauza unor persoane necunoscute. Evitați să vă etalați suspiciunile, unii prieteni mai sensibili s-ar putea supăra.

TAURUL (21.04-20.05). Imaginația dvs. v-ar putea fi de folos în rezolvarea unor chestiuni financiare. Pe plan sentimental vă așteaptă o mare bucurie.

GEMENII (21.05-20.06). Cu siguranță, cineva vă va da niște bani, o datorie mai veche de care ați uitat între timp. Un motiv în plus să ieșiți la cumpărături.

RACUL (21.06-22.07). Este posibil să aveți unele încurcături legate de bani. Partenerul de viață este puțin nemulțumit; arătați-i că nu are motiv.

LEUL (23.07-22.08). Un telefon vă va lua prin surprindere. Sunt posibile ceva discuții cu partenerul, care consideră că îl neglijați.

FECIOARA (23.08-22.09). Evitați inițiativele de orice fel, deoarece puteți face mari greșeli. Mult mai avantajată ați fi dacă v-ați rezuma la a face planuri de viitor și ați amâna pentru o perioadă punerea lor în practică.

BALANȚA (23.09-22.10). Ați putea stârni invidia celor din jur datorită realizărilor cu care vă lăudați. Dacă v-ați schimba atitudinea și ați da dovadă de mai multă modestie, ar fi mai bine pentru toată lumea.

MONTĂM FAIANȚĂ, GRESIE ȘI ZUGRĂVIM
Telefon
092/344830

SCORPIONUL (23.10-21.11). Cineva vă face un cadou. Veți avea ocazia să vă expuneți punctele de vedere într-un grup mai larg de persoane și îi veți lămuri să vă accepte ideile.

SĂGETĂTORUL (22.11-21.12). Veți cheltui bani pentru a vă îmbunătăți sănătatea. N-ar fi exclus nici ca unul dintre părinți să aibă o problemă de sănătate.

CAPRICORNUL (22.12.-19.01). O femeie țese o mulțime de intrigi în jurul dvs. și deși sunteți avertizat, parcă nu vă vine să credeți. Dacă nu veți fi foarte atent, aceasta vă va putea provoca neplăceri serioase, care se vor repercuta mai ales asupra relațiilor cu familia.

VĂRSĂTORUL (20.01-19.02). Dorința dvs. de prea multă independență va fi cauza unor neînțelegeri. Încercați să fiți mai diplomat dacă doriți să aveți câștig de cauză.

PEȘTII (20.02-20.03). O persoană de sex opus vă ajută să depășiți o mulțime de obstacole. Dar deși șansa este de partea dvs., veți munci până la epuizare pentru a rezolva tot ceea ce v-ați propus. Ar fi bine dacă ați discuta cu partenerul de viață toate problemele pe care le aveți.

„Adevărul" vă ascultă

La telefonul 280944, între orele 9,00-12,00

☎ Câteva persoane din Arad au întrebat dacă există în orașul nostru un centru unde să se poată face donații pentru sinistrații din județele calamitate ale țării. Intenția acestor oameni de bună-credință nu poate fi pusă în practică. Cel puțin, deocamdată. Am ajuns la această concluzie butonând tastele telefonului în neștire. Am sunat pe la diferite numere ale Primăriei, Consiliului Județean și Prefecturii. Fiecare interlocutor ne-a pasat la un alt fir telefonic. Așa că am fost purtată pe fir de la Ana la Caiafa, fără să aflu de existența vreunui centru pentru ajutoare. S-ar putea ca oarecine care se ocupă cu astfel de treabă, citind materialul acesta, să ne sune la ziar, la telefonul 280944.

☎ Dl. Petru Soriță din Micălaca, bl. 114, sugerează că ar fi bine ca trecerile de pietoni să fie marcate și în Micălaca. Dacă în centru există semafoare și circulația se desfășoară mai fluent, în Micălaca pietonii așteaptă să treacă interminabile coloane de mașini până să poată traversa strada.

Redactor de serviciu T. M.

Poliția, pe scurt

Rutiere. În puncte fixe și trasee, au fost testate și verificate 1.489 autovehicule în trafic, s-au reținut 4 certificate de înmatriculare pentru defecțiuni tehnice, au fost aplicate 124 amenzi pentru încălcarea Legii circulației, s-au ridicat în vederea suspendării 5 permise de conducere, din care două pentru conducere sub influența băuturilor alcoolice, respectiv Bălăceanu Ilie, din Sântana, cu autoturismul AR-01-XCK și Dudaș Dumitru, din Arad, cu AR-03-DSU.

Sancțiuni. În total, s-au constatat 165 încălcări ale diferitelor acte normative, sancționate cu amenzi în valoare de 19.170.000 lei. Au fost constatate și un număr de 21 infracțiuni.

ADEVĂRUL
Editor: S.c. ADEVĂRUL s.r.l.
● COD FISCAL R 1681938 ● COD SICOMEX 19.604 ● CERTIFICAT J 02/1886 din 31 X 1991 ● COD SIRUES 020956601 ● ISSN 1220 - 7489

Redacția și administrația: Arad, Bd. Revoluției nr.81, telefoane: SECRETARIAT - **281802**, fax **280655, 280625;** ADMINISTRAȚIE - **281797;** MICA PUBLICITATE - **210775.** MAREA PUBLICITATE - **280904;** CLUBUL PRESEI - **280989.**

Consiliul de administrație: DOREL ZAVOIANU (președinte); ȘTEFAN TABUIA (vicepreședinte); MIRCEA CONTRAȘ (redactor-șef); NICU COJOCARU (director comercial); DOREL BARBU (contabil-șef).

Colegiul de redacție: MIRCEA CONTRAȘ (redactor-șef); AUREL DARIE (secretar general de redacție); MIRCEA DORGOȘAN (șef secție actualități); telefon **281855; 280003;** IOAN IERCAN (șef secție politică), telefon **280943;** DORU SAVA (șef secție social-economic), telefon **281738;** VASILE FILIP (șef secție cultură-știință-învățământ), telefon **281855; 280003;** ALEXANDRU CHEBELEU (șef secție sport), telefon **281701;** MARCEL CANCIU (șef secție foto), telefon **280943;** NICU COJOCARU (șef secție publicitate) telefon/fax: **280904.**

Tiparul executat la Imprimeria S.C. MEDIAGRAF S.A. ARAD, str. Feleacului F.N., telefon 250902, fax 250920.

Ciocnire frontală

Profesorul a murit pe loc, vameșa - grav accidentată

În data de 24.06.a.c., în jurul orelor 18,30, pe raza orașului Nădlac, Bodea Ioan de 49 ani, din Nădlac, profesor la Liceul Slovac din localitate, în timp ce conducea autoturismul Dacia 1310 cu numărul de înmatriculare AR-30-NET, datorită neatenției în conducere, într-o curbă a intrat pe contrasens. Dacia s-a tamponat frontal cu autoturismul Opel, AR-01-MDK, condus regulamentar din sens opus de Marian Sabina, de 42 ani, din Arad, lucrător vamal la vama Nădlac, comunică Biroul de presă al IPJ Arad. În urma impactului a decedat Bodea Ioan, iar Marian Sabina a fost accidentată grav.

CURSUL VALUTAR*

VALORI ÎNREGISTRATE IERI, 25 IUNIE 1999

Denumirea valutei	BNR	BCR		BRD		BIR		Banca Agricolă		Banca Transilvania		Bursa neagră	
		C	V	C	V	C	V	C	V	C	V	C	V
Dolar	15745	15700	15800	15630	15780	15650	16000	15500	15800	15550	15810	15600	15750
Marca germană	8421	8201	8419	8197	8361	8250	8550	8000	8360	8200	8370	8200	8300

Datorită unui ofițer din trupele NATO

Liceul Economic a primit 90 de calculatoare

● „Thank you", mister Pedersen!

Probabil că vă întrebați care este legătura între Liceul Economic și trupele NATO. Ei bine, nici una la nivel oficial. Doar o coincidență fericită a făcut posibilă primirea unei donații de 90 de calculatoare de către Liceul Economic. „Coincidența" se numește **Tiberiu Popa** și este elev în anul IB la acest liceu. Sora lui Tiberiu este căsătorită cu **Ole Pedersen**, ofițer danez în trupele NATO. Acest ofițer, aflat în vizită în urbea noastră, a fost plăcut impresionat de arhitectura orașului și ospitalitatea arădenilor. El a promis că se va întoarce cu ajutoare pentru un liceu arădean. Și s-a ținut de cuvânt.

● Doar 64 de calculatoare funcționale...

Din păcate, nu toate calculatoarele au fost funcționale. La început au funcționat doar 45. Dar, având defecțiuni sau lipsuri minore, au mai fost reparate 19 calculatoare de către doi elevi din clasa a XI-a, pasionați de informatică. S-au mai primit 11 imprimante - din care doar trei funcționează, un fax și două case de marcat. Calculatoarele sunt relativ performante, majoritatea fiind „486", unul „586" și câteva „386". Toate sunt dotate însă cu monitor color.

● Direct din bazele NATO...

Calculatoarele au fost aduse de către o firmă de transport, plata acestora făcându-se în „natură". Neavând disponibilități financiare, Liceul economic s-a văzut pus în imposibilitatea de a transporta ajutoarele în țară. Astfel s-a apelat la o firmă care s-a mulțumit „ca plată" cu calculatoare în valoare de... 3000 DM. Partea interesantă este că firma nu a reușit să pătrundă în interiorul bazelor **NATO** din Copenhaga, intrarea persoanelor civile fiind strict interzisă. Salvarea a venit tot de la inimosul danez **Ole Pedersen**, care a condus singur mașina în interiorul bazei, tot singur fiind nevoit să încarce calculatoarele în camion timp de șase ore!

● Cum vor fi distribuite calculatoarele...

„O să completăm în primul rând cele două cabinete de informatică din incinta lieului" - ne spunea dl. director **Cureteanu**. De asemenea, se vor distribui la secretariat, casierie, bibliotecă, laboratoare etc. Cele care vor rămâne vor fi donate, după o discuție în acest sens cu Inspectoratul școlar. Solicitările au început deja să sosească pe adresa liceului, dar dl. director spune că **„donațiile se vor îndrepta în special spre școlile cu posibilități materiale scăzute."** Distibuirea calculatoarelor se va face după terminarea inventarierii acestora, care se estimează a fi după examenul de bacalaureat.

OLIMPIU BULZAN

Apel umanitar

Biserica Sârbească din Arad se adresează pe această cale membrilor Parohiei și prietenilor poporului sârb cu rugămintea de a contribui la ajutorul umanitar pentru Serbia martiră. Banii, din care se vor achiziționa produse medicale, alimente, îmbrăcăminte fabricate de agenți economici din Arad, se pot depune în contul nostru nr. 25111000020100525321 8 deschis la Banca Internațională a Religiilor Sucursala Arad sau la biroul parohial din curtea bisericii în zilele lucrătoare, între orele 17-20.

Vă mulțumim în numele celor care vor beneficia de ajutorul Dvs.

În numele Consiliului parohial
Prot. RAICI ȘTEFAN, paroh

Costum de baie... pentru stradă!

● O deputată PD i-a spus verde în față președintelui Constantinescu că Partidul Democrat nu-l va mai susține la viitoarele alegeri. „Ce-i drept, l-am sprijinit o dată, atunci, în noiembrie '86, dar asta nu înseamnă că l-am înfiat pentru câte mandate o mai avea..." Aferim! ● Aleea Saturn, una dintre cele mai prăpăstioase străzi din Arad, a fost asfaltată și dichisită, devenind de nerecunoscut. Să vedem care din cele 686 de străzi ale Aradului, aflate în topul celor mai proaste drumuri din Europa urmează... ● România a fost din nou potopită de ape, sute de familii rămânând fără un acoperiș deasupra capului. Ca de obicei, guvernul a promis și acum, ca și în martie, ca și în noiembrie trecut, ca și-n vara cealaltă, și ca-n și-n alte trei, patru dăți că așa și pe dincolo... Și așa a rămas. ● Ministrul Radu Berceanu declară că s-a săturat de toanele RSR. A se citi Republica Sindicală România. ● Gică Hagi a primit și primește sute de scrisori - printre ele numărându-se și una care conținea o poezie dedicată celui mai mare fotbalist român al tuturor timpurilor, poezie compusă și semnată de o bunicuță în vârstă de... 85 de ani! Greu de crezut și totuși... ● România turnează primul film de comando cu titlul „Incidentul Ankara". Era și timpul. ● Conform unui studiu, răscoala lui Horia, Cloșca și Crișan a fost o... mișcare masonică, Horia fiind, zice-se, membrul unei loji masonice

Ineul va beneficia de gaz metan

Începând din acest an, la Ineu se vor demara lucrările de introducere a gazului metan. Din spusele primarului **Petru Feieș,** proiectul tehnic și caietul de sarcini sunt deja finalizate. Costul investiției se ridică la peste douăsprezece miliarde de lei. Când vor putea renunța locuitorii Ineului la butelii sau la lemnele de foc e greu de precizat. Fiindcă finalizarea lucrării depinde de bani. Care, deocamdată, sunt la dispoziția... Guvernului.

Chiar dacă **„cu bugetul actual ne-au dat în cap, l-am rugat pe senatorul Crețu să ne sprijine în demersul nostru. Deocamdată avem promisiuni".** Noi suntem convinși că ineuanii așteaptă pasul către fapte.

T. M.

Doamne, dă să primim banii! - pare a spune primarul Feieș.

Vacanța judecătorească, între 1 iulie și 31 august

După cum am aflat de la președintele Judecătoriei Arad, dl. Ștefan Vințeler, în curând va începe vacanța judecătorească. Conform Legii 92/1992 pentru toate instanțele, vacanța judecătorească anuală este de două luni și are loc în perioada 1 iulie - 31 august, când se efectuează, de regulă, și concediile de odihnă. Activitatea de judecată va continua, în materie penală, pentru cauzele cu arestați iar în alte materii pentru cauzele privind obligațiile de întreținere de orice fel, asigurarea dovezilor, cererile de ordonanță președințială, precum și în alte cauze considerate urgente, potrivit legii sau apreciate ca fiind urgente de către instanță. Președintele instanței, împreună cu președinții de secții, acolo unde este cazul, vor desemna judecătorii care vor constitui completele de judecată în perioada vacanței. Pentru judecătorii, tribunale și curți de apel, modul de desemnare este stabilit prin regulament aprobat de ministrul Justiției. Acest regulament va stabili și obligațiile ce revin conducătorilor de parchete pentru a asigura îndeplinirea corespunzătoare a atribuțiilor procurorilor.

În perioada vacanței judecătorești, se lucrează cu publicul cu program redus. Astfel, registratura, arhiva și judecătorul de serviciu vor avea program zilnic de la 8-10. Audiențele vor fi ținute de președintele judecătoriei până în 9 august, luni 8-9 și joi 14-15, iar din 9 august de vicepreședinte, luni 8-9 și marți 14-15. Cartea funciară va lucra după următorul program:

LUNI

- se vizează extrase de CF la cererea notarilor publici, între orele **8,00-9,00**
- se preiau actele considerate urgente pentru întabulări în CF, între orele **8,00-9,00**

Program de lucru cu avocați, între orele 12,00-13,00

Nu se lucrează cu publicul

MARȚI

- se preiau actele considerate urgente pentru întabulări în CF, între orele **8,00-9,00**

Program de lucru cu experți, între orele 13,00-14,00

Nu se lucrează cu publicul

MIERCURI

- se preiau actele considerate urgente, pentru întabulări în CF, între orele **8,00-9,00**

Program de lucru cu publicul:

- se preiau actele considerate urgente pentru întabulări în CF, între orele **8,00-10,30**

JOI

- se preiau actele considerate urgente pentru întabulări în CF, între orele **8,00-9,00**

Program de lucru cu publicul:

- se preiau cereri pentru extrase CF în situații considerate urgente, între orele **8,00-10,30**
- se eliberează extrasele CF,

Aflăm de la Judecătorie

În atenția celor ce tranzitează Croația și Serbia

De la S.N.T.F.C. „CFR-CĂLĂTORI" S.A. aflăm că persoanele ce călătoresc în vagonul de dormit C.F.R. din trenul 240 (BUDAPESTA-VENEȚIA) / 241 (VENEȚIA-BUDAPESTA) „VENEȚIA EXPRESS" cu destinație sau tranzit CROAȚIA și SLOVENIA, sunt rugate să prezinte, la dus, poliției de frontieră și vamă din țările respective diverse sume de bani (între 300 DM și 500 $) sau invitații legalizate în cazul călătoriei în ITALIA (deși în pașaport există viza SCHENGEN valabilă). Aceleași organe solicită călătorilor la întoarcerea dinspre ITALIA spre UNGARIA să prezinte o altă sumă de bani (cca. 200 $), în caz contrar călătorii riscând să fie coborâți din vagon.

Menționăm că vagonul de dormit C.F.R. circulă în relația BUCUREȘTI NORD - VENEȚIA și retur zilnic cu trenurile:

• 372 - 1 care sosește la Arad la 10,05 și pleacă spre Budapesta la 10,08.

• la întoarcere trenul 241 se atașează în BUDAPESTA la trenul 373-2 (BUDAPESTA pleacă 15,15; ARAD sosește 20,45, pleacă 20,48; BUCUREȘTI NORD sosește 6,57).

CONCERT DE JAZZ

Clubul de jazz „Frontiera" din strada Unirii reia seria concertelor de succes dedicate iubitorilor acestui gen muzical. Sâmbătă, la orele 22,00, invitată va fi prestigioasa trupă timișoreană „Electric Version", care va susține un recital ce se anunță deosebit de interesant. Și încă un amănunt, nu lipsit de importanță - intrarea este liberă!

Nu se mai eșalonează datoriile la fondul de șomaj

Dacă până la 15 iunie a. c. Agenția județeană de ocupare și formare profesională Arad (AJOFP) avea dreptul să eșaloneze datoriile la fondul de șomaj, după această dată i-a fost suspendat acest drept.

Până ce Agenția Națională nu va emite un ordin în acest sens, nu se vor mai face eșalonări. Prima „victimă" a acestei situații impuse de Ordinul 105 al Ministerului Muncii care abrogă Ordinul 806/1997, prin care AJOFP avea dreptul de eșalonare a datoriilor până la un miliard, este S. C. UTA S. A.

Conducerea AJOFP ține să mai precizeze (pentru a limpezi lucrurile) că în conformitate cu Ordonanța Guvernului 68/1999, scutirea de majorări și penalizări, dacă se achită creanțele restante până la 31 august a. c., privește doar bugetul de stat și nu bugetul de șomaj.

Singura facilitate pe care o putea acorda AJOFP a fost suspendată prin Ordinul 105...

N. OPREAN

„Viața e frumoasă"

La cinematograful „Dacia" este programată premiera cu filmul „Viața e frumoasă".

Filmul lui Roberto Benigni încearcă - și reușește incredibil de bine - rezolvarea unei probleme aparent imposibile: să spună o poveste amuzantă despre Holocaust.

O comedie absurdă și suprarealistă poate reprezenta, de fapt, chiar modalitatea cea mai plauzibilă de a descrie persecuțiile rasiale din perioada Italiei fasciste. De-a lungul celor 16 ani de fascism din Italia, Mussolini a criticat și ridiculizat deschis doctrina rasistă promovată de nazistul german. „Mândria națională n-are nevoie de un delir rasist" spunea el în 1933, după ce Hitler venise la putere. Această teorie a susținut-o până în 1938, când a hotărât să cimenteze alianța militară cu Hitler, iar fascismul italian a trebuit să dea explicații în legătură cu atitudinea declarat antirasistă a lui Mussolini.

Acesta este momentul în care începe filmul. Culmea ironiei, majoritatea momentelor comice sunt bazate pe fapte reale. Real a fost și „Manifestul Oamenilor de Știință Rasiști" pe care Benigni îl ridiculizează, dându-se drept un oficial fascist și expunându-și diferite părți ale trupului pentru a demonstra superioritatea rasei italiene. Afișele din magazine cu textul „Interzisă intrarea câinilor și a evreilor" erau ceva obișnuit în Italia acelor ani.

Evident, lagărul de concentrare descris de Benigni nici măcar nu aproximează ororile unui lagăr real.

Dar filmul nu se dorește a fi de un realism naturalist. El își propune să vorbească despre altceva: despre puterea dragostei, despre umor și imaginație în fața tragediei și a morții.

În centrul poveștii se află Guido (Roberto Benigni) - un personaj încântător, caracterizat printr-o inocență copilărească și nutrind un mare vis: acela de a deschide o librărie proprie. Este anul 1939; Guido a venit în Arezzo, un orășel din Toscana, împreună cu prietenul său, poetul Ferrucio (Sergio Bustric), ignorând antisemitismul manifestat, cu din ce în ce mai multă violență, de către guvernul fascist.

Guido se îndrăgostește de Dora, o tânără și frumoasă profesoară (Nicoletta Braschi, actrița preferată a lui Benigni). Din păcate, Dora, pe care el o numește „Prințesa", este logodită cu un oficial fascist din localitate. Dar Guido nu se lasă impresionat și, în felul său amuzant, reușește să o cucerească pe aleasa inimii lui și să o determine să îl urmeze.

Filme în premieră

După șapte ani, îi găsim pe Guido și Dora căsătoriți și cu un fiu, Giosue (Giorgio Cantarini). În sfârșit, Guido a reușit să-și deschidă librăria mult visată. Din păcate, antisemitismul a atins în Italia cote maxime și, într-o zi, Guido și fiul său sunt ridicați de către forțele de ordine și internați într-un lagăr de concentrare. Pentru a rămâne alături de cei dragi, Dora cere să meargă și ea în lagăr.

De acum încolo, unicul scop al lui Guido este să-și salveze fiul și, mai ales, să salveze inocența acestuia.

Gura lumii

austriece. Chiar așa? ● O casă de modă a rupt gura târgului lansând costumul de baie... pentru stradă! Hai, că-i bună! ● Județul Hunedoara a trecut pe primul loc în clasamentul șomajului, el devansând pentru întâia dată județe cunoscute precum Botoșani și Vaslui. Aradul, deocamdată, nu are probleme. Deocamdată. ● Un șeic arab s-a hotărât să-și petreacă vacanța în Italia, pentru aceasta el aducându-și o parte din parcul auto, respectiv 12 limuzine Mercedes, dintre care 4 blindate! Cum trăiesc unii... ● Orașul San Francisco a fost declarat oficial capitala mondială a homosexualilor, în acest scop primăria fiind obligată să arboreze drapelul curcubeu al homosexualilor. ● Un grup de cercetători a ajuns la concluzia că SIDA a fost adusă în România din... Congo. Poate, dar cu ce ne încălzește asta? ● În Timișoara, la una din cele mai aglomerate intersecții, va fi montat un semafor electric, care va și... cânta, melodiile atenționându-i pe nevăzători dacă pot sau nu traversa strada.Interesant! ● Comandamentul național de jandarmerie a hotărât să-și clădească o biserică proprie în chiar sediul central. E o chestie! ● Un avocat din Oradea vrea să dea în judecată Prefectura Bihor pentru... neîndeplinirea „Contractului cu România" din timpul campaniei electorale. Dacă ar fi numai asta... ● Alabama a rămas singurul stat american în care căsătoriile între albi și negri continuă să fie interzise. Culmea este că Washingtonul nu se prea grăbește să anuleze această anomalie și nimeni în lume nu protestează față de o asemenea mostră de „democrație". Ei, să se fi întâmplat așa ceva la noi, că lua foc Europa și nu numai!

M. DORGOȘAN

La Universitatea „Aurel Vlaicu"

ABSOLVENȚII FACULTĂȚII DE TEOLOGIE ORTODOXĂ AU DEPUS JURĂMÂNTUL DE CREDINȚĂ

Joi seara, după susținerea lucrărilor de licență, absolvenții Facultății de Teologie Ortodoxă, au depus jurământul de credință. Este a cincea promoție a universității arădene și a treia care și-a susținut licența la Arad.

În prezența decanului facultății preot Ioan Tulcan, a preotului duhovnic Nicandru Cuțaru, precum și a corpului profesoral, a părinților și cunoștințelor, 42 de studenți ai acestei promoții și altor opt din anii anteriori au jurat credință și au semnat pentru învățătura Bisericii Ortodoxe.

Jurământul reprezintă obligația de conștiință a fiecăruia de a se menține în aceeași comuniune a credinței și a bisericii în ale cărei valori au fost educați și instruiți în anii de facultate.

Foto-text: VIOREL MUSCA

26 iunie - Ziua Drapelului Național

Anul trecut, pentru prima oară și în România s-a instituit ca Zi a Drapelului Național - ziua de 26 iunie. Drapelul, alături de stemă, sigiliu și imn este un simbol național de cea mai înaltă valoare. Ziua Drapelului Național este strâns legată de revoluția Română de la 1848-1849. În țara noastră, tricolorul, roșu, galben, albastru s-a afirmat ca steag național în primele decenii ale secolului trecut. Culorile sale sunt o opțiune ce vine din vremuri de demult.

În legătură cu originea culorilor naționale și a semnificației reunirii lor pe steag, s-a afirmat că tricolorul românesc își are izvorul în simbolurile străvechi românești cu adânci semnificații istorice, exprimând legăturile permanente existente între românii de pe ambele versante ale Carpaților, dorința de unitate și independență.

În timpul revoluției pașoptiste, steagul tricolor românesc pe care scria „Virtus Romana Rediviva" a fost arborat la 3/15 mai (1848) de către revoluționarii transilvăneni la Blaj, pe Câmpia Libertății.

În Țara Românească tricolorul devine în 1848 însemnul național și principalul element component al drapelului de stat. Primul decret al guvernului provizoriu emis la 14 iunie (stil vechi) 1848, hotăra înfățișarea steagului țării. Steagul național va avea trei culori: albastru, galben și roșu, iar pe pânză să fie înscrisă deviza română compusă din două cuvinte: „Dreptate, Frăție".

Prin arborarea tricolorului, românii și-au exprimat, ori de câte ori a fost nevoie, dorința lor de unitate națională și progres, fiind o expresie concentrată a tuturor victoriilor și a suferințelor unui neam. Declararea zilei de 26 iunie (stil vechi 14 iunie) ca „Ziua Drapelului Național", este motivată de faptul că pentru prima dată, printr-un act intern, forul conducător al țării a fixat alcătuirea steagului menit să individualizeze Statul Român, a onorat cum se cuvine drapelul tricolor al României, simbol al onoarei și demnității poporului român.

Filiala „Vatra Românească" Arad

CE E SCRIS ȘI PENTRU NOI...

(Urmare din pagina 1)

Punct. Deci, în țara ta suverană și independentă nu mai ești nici suveran și nici independent dacă Alianța Nord - Atlantică apreciază că, potrivit noii sale doctrine politico-militare, nu ți-ai tratat în mod corect cetățenii.... Am văzut ce au pățit sârbii pentru „tratamentul" aplicat albanezilor din Kosovo și ne imaginăm ce s-ar fi întâmplat dacă Ceaușescu nu era împușcat la Târgoviște în acel decembrie însângerat din 1989. Praf și pulbere s-ar fi ales de amărâta noastră țară, dacă românii nu și-ar fi jertfit pe cei mai curați dintre semenii lor pentru răsturnarea regimului dictatorial al ciubotarului din Scornicești. Că e drept, că nu e drept, că e just, că nu e just, cu Pingelică în postură de Miloșevici, România ar fi fost ca în situația Serbiei. Ucigându-l, am scăpat, dar numai pentru moment. Din spusele generalului Clark nu se poate percepe în mod explicit mai nimic cu privire la soarta Transilvaniei, sau cel puțin a Ardealului de Nord, dar și fără precizări foarte exacte, noi înțelegem că treaba începută în Kosovo se va finaliza în Transilvania. După ce, bineînțeles, va face o haltă prin Voivodina sârbească, locuită de 300.000 de etnici maghiari și menționată în mod repetat de premierul ungar Viktor Orban ca un element pentru stabilitatea în zonă. Chiar dacă nu se referă și la Ardeal, simt că într-o bună zi ungurii vor cere abolirea Tratatului de la Versailles și înlăturarea consecințelor sale asupra frontierei româno-ungare. În demersul lor îi sprijină nu atât generalul Wesley Clark cât Alianța însăși. Simt că ne așteaptă grele încercări, chiar dacă, cel puțin deocamdată, primejdia nu plutește în aer. Dar nici în preajma revoluției din decembrie 1989 nu s-au simțit chiar atât de deslușit teribilele evenimente ce au urmat. Am martori care pot confirma că le-am intuit. Nu aș dori să fiu un pesimist, dar mă aștept numai la rău de la Kosovo, în ciuda faptului că americanii ne laudă pentru modelul european de rezolvare a problemelor etnice.

DISPARIȚIE

În data de 17 iunie a.c., a dispărut Laura-Crina Covaci, de 19 ani, din Vladimirescu. Este surdo-mută și a plecat de la domiciliul de pe str. Florilor, nr. 28, neobservată, în jurul orei 21.

La data dispariției era îmbrăcată cu o bluză albă cu dungi roșii, blugi albaștri iar în picioare purta o pereche de saboți de lac, negri, cu talpa joasă.

Părinții nu au nici o fotografie cu Laura-Crina. Din descrierea lor am aflat că este brunetă, cu păr strâns în coadă în vârful capului, are ochi căprui, 65-70 kg și deasupra ochiului stâng are o cicatrice lângă sprânceană.

Ultima dată a fost văzută în seara zilei când a dispărut, în fața stației de tramvai din Vladimirescu. Cine poate da relații despre persoana dispărută se poate adresa familiei, la adresa menționată sau redacției „Adevărul", tel. 280944.

„FIȚI CU OCHII PE NOI"

La Castelul Macea, acasă la... Universitatea de Vest „Vasile Goldiș"

Duminică seara, șoul „Fiți cu ochii pe noi!" va fi înregistrat într-un cadru cu totul deosebit. E vorba de castelul Macea, aparținând Universității de Vest **„Vasile Goldiș"**. Cu acest prilej vom sta de vorbă cu toți decanii facultăților universității și cu rectorul acesteia, **dl. Aurel Ardelean**, despre examenele de admitere în facultăți, licențele la drept și marketing (licențe ce se vor da la Arad), dotarea laboratoarelor, perspective etc. Castelul Macea, gazda noastră de duminică seara, pregătește o ediție specială **„Fiți cu ochii pe noi!"**. La capitolul muzică avem două surprize pe care le veți putea urmări în șoul nostru, având tema ... Acasă la Universitatea de Vest „Vasile Goldiș"! Deplasare realizată de Compania de Transport Public Arad.

S. GHILEA

UNII - ÎN VACANȚĂ, ALȚII - NU!

Greva din învățământ (care nu le-a adus dascălilor decât promisiuni... și nici măcar plata la timp a amărâtelor lor lefuri) a produs o mare brambureală prin școli în legătură cu „recuperarea" orelor pierdute din „perioada de evaluare".

Conform structurii anului școlar și a semestrului II, în special, astăzi trebuia să fie prima zi de vacanță. Unii au alergat mai repede (adică au pus note, au făcut medii, au dat teze... tot „tacâmul"), au ajuns din urmă (cu recuperarea) ultima zi de școală și au luat vacanță (cei mai mulți). Alții (șapte școli) n-au prea știut să se lupte cu timpul și își mai țin elevii încă 2-5 zile pe băncile școlii (că și așa vacanța mare e destul de mică - doar până la 1 septembrie); ba chiar mai mult o școală (de prestigiu) vrea să sărbătorească „Ziua învățătorului" prin muncă și îi pune la treabă (deopotrivă pe dascăli și elevi) până în 30 iunie.

Așadar, unii sunt în vacanță, iar alții, așteaptă. Tuturor - profesori, învățători, educatoare, copii - le dorim o vară frumoasă!

V. F.

PATRU AUTOTURISME FURATE AU FOST RECUPERATE

A fost identificat și este cercetat în stare de arest preventiv Ioanovici Lucian-Ioan, de 23 ani, din Dudeștii Vechi, județul Timiș. În sarcina acestuia s-a stabilit că în perioada 1995-1999 a sustras de pe raza municipiului Arad un număr de 4 autoturisme, comunică Biroul de presă al IPJ Arad. Atât autoturismele cât și bunurile sustrase din autoturisme au fost recuperate și predate proprietarilor precizează sursa citată. Împotriva autorului, Parchetul a emis mandat de arestare preventivă pe timp de 30 de zile.

O simbolică răsplată la finele unui an școlar

Copiii clasei a II-a E a Școlii Generale nr. 6 din Aurel Vlaicu au avut plăcuta surpriză să primească ieri o simbolică recompensă din partea Restaurantului Mc Donald's pentru activitatea desfășurată pe parcursul unui an școlar.

Pentru că elevii din clasele primare nu mai primesc premii, învățătoarea acestei clase, d-ra **Andrada Popa** le-a înmânat celor 22 de elevi ai săi câte o diplomă și i-a scos la o plimbare în oraș. Fiindcă mulți dintre ei nu știu nici măcar cum arată orașul în care trăiesc! De Mc Donald's ce să mai vorbim... Aceștia au primit câte o înghețată, baloane și au făcut o gălăgie de nedescris la „groapa cu mingi".

DANA LASC
Foto: ONORIU FELEA

Astăzi, în 24 de centre

3520 de absolvenți de liceu intră în febra BAC '99

Astăzi încep, în 24 de centre din județ, examenele de bacalaureat pentru care s-au înscris 3520 de absolvenți de liceu.

„Miercuri a avut loc tragerea la sorți pentru vicepreședinți și secretari (cadru didactic) - ne-a spus prof. Mihály Matekovits, inspector general adjunct la I. Ș. J. Arad. La amândouă variantele am avut cam 50 de candidați pentru cele 36 de subcomisii (la 12 centre, unde numărul absolvenților depășește 150, funcționează câte două subcomisii). Astăzi (n. n. - ieri) a avut loc, tot la sediul I. Ș. J., tragerea la sorți pentru profesorii de specialitate din comisii în ordinea urgenței (conform graficului examenelor). Mâine (n.n. - astăzi) este oralul la „Limba și literatura română". Le urăm tuturor succes și baftă!

V. F.

CERCETAȚI ÎN STARE DE REȚINERE

Sunt cercetați în stare de reținere comunică Biroul de presă al IPJ Arad Popa Cristian, de 23 ani, din Șagu, autorul furtului comis în 15/16.01.a.c., din locuința părții vătămate Gudiu Andrei din Arad, de unde a sustras bunuri în valoare de 3.000.000 lei. Prejudiciul a fost recuperat.

Ancateu Cristian-Călin, de 21 ani, din Arad, în sarcina căruia s-a stabilit că este autorul furtului comis în data de 23.06.a.c., din autocamionul părții vătămate Dragomir Viorel. Prejudiciul a fost recuperat.

Mantu Gelu, de 25 ani, din Rieși, județul Galați, care în 22/23.06.a.c., a trecut fraudulos frontiera de stat în Ungaria, pe raza localității Nădlac, fiind predat de către autoritățile maghiare, autorităților române.

S-a înființat un grup de intervenție rapidă

SUNT VIZATE FABRICILE CARE LASĂ PE DRUMURI SUTE DE OAMENI

Conducerea DGMPS Arad și cea a Agenției județene de ocupare și formare profesională Arad (AJOFP), au expus ieri, într-o conferință de presă, problemele cu care instituțiile mai sus menționate se confruntă în această perioadă.

Punctăm pentru azi câteva dintre subiectele discutate, urmând ca în zilele următoare să revenim cu amănunte.

La DGMPS Arad: Camera de muncă va fi unificată cu Inspectoratul Muncii (se așteaptă precizări); biletele de odihnă-tratament au fost primite cu foarte mare întârziere și în număr extrem de redus, fapt ce a produs,.. tensiuni!; datoria totală pe care o au agenții economici arădeni față de CAS, pensie suplimentară și fondul pentru agricultori se ridică la 98 de miliarde de lei (numai ARIS are 19 miliarde datorii); prin executare silită s-au recuperat 750 de milioane de lei; contrar zvonurilor, pensiile se vor indexa lunar tot cu 1,1%.

La AJOFP Arad: Conducerea instituției este completă prin ocuparea (în urma concursului) a posturilor de director economic și de șef corp control; au fost puse în aplicare o serie de măsuri active privind combaterea șomajului: finanțarea - Banca Mondială cu bani provenind și de la Ministerul Muncii din SUA; a fost instituit un Grup de intervenție rapidă, care constă din servicii prompte pentru a veni în sprijinul unităților care disponibilizează colectiv și, în același timp, a disponibilizaților.

Dialoguri politice în lumea satului

FĂRĂ ORGOLII PERSONALE ȘI DE PARTID

Ioan Bătrân, 64 de ani, agricultor, Nermiș

– Cât pământ aveți?

– Trei hectare.

– Vă ajunge?

– E și prea mult pentru vârsta mea.

– Merită să lucrați pământul?

– Ar merita dacă am avea condiții de muncă.

– Ce condiții?

– Motorina s-a scumpit, tractoarele sunt scumpe, discuri, plug și toate celelalte unelte de care are nevoie un agricultor. Bucatele sunt lesnă, iar ce cumpărăm noi toate-s scumpe.

– Sunteți înscris în partid?

– Nu. Nici nu simpatizez.

– Ce ziceți de partide și politicieni?

– Ce pot eu să vă spun din capătul acesta de lume?

Părerile ar fi în felul următor: ar trebui să se gândească și ei mai mult la bunul mers al poporului. Poate sunt unii dintre ei care se gândesc, dar văd că nu-i înțelegere nici între ei, la guvern.

– Ce le-ați propune politicienilor?

– În primul rând să se unească ei, și unindu-se ei, să se gândească cum trebuie să iasă țara din criză. Acesta ar fi punctul cel mai important: să nu mai aibă orgoliul acesta că partidul meu și eu să ajungem la putere.

– Credeți că va fi mai bine în România?

– Cred și aștept să fie mai bine.

– Așteptăm sau mai și facem ceva?

– Ar trebui să și facem ceva. Dacă fiecare cetățean al acestei țări, la locul lui de muncă ar căuta să muncească și să nu aștepte să vină altcineva să facă treaba lui.

I. IERCAN
FOTO: V. MUSCA

AGRICULTURA, TURISMUL ȘI... TINERII ÎN ATENȚIA PPRN

Cu puțin timp în urmă s-a constituit la Arad Comitetul de inițiativă al viitoarei filiale a Partidului Patriotic al Reconcilierii Naționale. Se știe că, dezamăgit de situația social-politică și de cea economică din România și de faptul că majoritatea tinerilor doresc să părăsească țara pentru condiții mai bune de viață, în același timp văzând mizeria cruntă în care trăiesc pensionarii și nu numai - Prințul Paul de România a decis să intre în politică înființând Partidul Patriotic al Reconcilierii Naționale. Doctrina partidului se situează la centru-dreapta eșichierului politic, promovând o politică liberală modernă și oferă o reală protecție socială.

Cu ocazia unei recente vizite la Arad, Prințul Paul de România sublinia faptul că **„agricultura și turismul sunt cele mai importante domenii care, dacă ar fi exploatate, ar putea ridica nivelul de trai al românilor și ar putea asigura dezvoltarea economică a țării. Pentru a face toate acestea este nevoie ca România să investească mari sume de bani necesare creării unui lobby puternic. Potențialii turiști străini trebuie să știe că țara noastră nu trebuie ocolită și că, de fapt, putem oferi ceea ce alte țări europene nu au."**

Se știe că marea majoritate a partidelor care s-au creat până la această dată în România au organizații de tineret și femei. În acest context **„PPRN va avea în componența sa în aceeași măsură tineri, femei cât și profesioniști și experți în diferite domenii, iar accentul se va pune pe implicarea tinerilor la cel mai înalt nivel."**

La Arad, Comitetul de inițiativă este format din: **Doina Purge (tel. 267581), Ioan Szilagi (tel. 233079), Maria Cioban (tel. 252367), Teodor Clepe (tel. 278368), Ionel Balaban (243934).** Cei care doresc să afle relații despre PPRN sau vor să se înscrie în partid pot să telefoneze la numerele de telefon menționate mai sus.

I. IERCAN

În privința „modelului românesc"

PRIMUL-MINISTRU AL UNGARIEI O „SCALDĂ"

Deputatul Gabriel Țepelea ne-a relatat că săptămâna trecută, în calitate de membru al Comisiei politice pentru UEO, a fost prezent la Adunarea Generală a acestui organism. Orban Viktor, primul-ministru al Ungariei, a fost prezent ca reprezentant al unei țări membre NATO. Gabriel Țepelea l-a întrebat ce părere are - ca membru NATO - despre declarația lui Bill Clinton, conform căreia România ar putea să fie luată drept model de rezolvare a drepturilor minorităților. Premierul ungar a răspuns evaziv, spunând că există și alte modele, cum ar fi modelul ungar. Ungurii, a spus Orban, au oferit minorităților privilegii, rezolvând toate problemele.

Ca să pună „capac", a adăugat că, dacă între România și Ungaria sunt relații „satisfăcătoare", aceasta se datorează UDMR-ului, care a acceptat să intre la guvernare!

„Pe drept cuvânt - zice Gabriel Țepelea - **am rămas interzis. Păi, al cui este meritul, al celui care dă, sau al celui care primește?"**

S. TODOCA

Nicu din Aradul Nou vrea să înființeze

UN TRIBUNAL AL ȚIGANILOR

În Aradul-Nou, pe strada Ștefan cel Mare, la numărul 41, există un corp de case impunător. Curte interioară, turnulețe etc. Conform unor zvonuri, aici ar urma să fie viitorul sediu al Partidei Romilor. Dorind să verificăm, ne-am deplasat la fața locului. Stăpânul gospodăriei, un zdrahon cu alură de ruygbist, ne-a spus că nu este vorba despre un sediu, ci despre cu totul altceva. Nicu - așa s-a prezentat, refuzând să ne spună mai mult -, zice că vrea să înființeze un tribunal al țiganilor, acesta urmând să-i judece pe țiganii care au încălcat legea. Nicu spune că este dispus să ofere spațiu, însă numai în condițiile în care membrii viitorului „tribunal" vor demonstra că sunt oameni competenți, serioși și cinstiți. Autorul proiectului crede că „tribunalul" țiganilor ar da verdicte juste, în funcție de faptă, spre deosebire de instanțele „românești" care iau în considerare în primul rând apartenența la etnia romilor.

„Nicu" a ținut să adauge că va înființa „tribunalul" după o studiere temeinică a legilor. **„Vreau să venim în sprijinul legii și nu împotriva ei"**, a declarat „Nicu".

SIMION TODOCA
Foto: VIOREL MUSCA

DECLARAȚIE DE PRESĂ A COMITETULUI DE INIȚIATIVĂ PENTRU ÎNFIINȚAREA FILIALEI ARAD A ALIANȚEI NAȚIONALE CREȘTIN DEMOCRATE

„După câte hoții și tâlhării vedem, sunt ferm convins că deja România este un stat mafiot, pentru că foarte mulți s-au îmbogățit și se îmbogățesc enorm prin jaf zilnic și nimeni nu vrea să vadă, cu toate că au fost sesizate de multe ori instituțiile care au datoria de a depista și pedepsi jaful și corupția" - ne scrie un simpatizant al A.N.C.D. din Gurahonț, dezamăgit de ceea ce vede în jurul său și în special, dezamăgit de prestația instituțiilor statului.

Și credem noi că are perfectă dreptate, căci cum se pot accepta pierderile de miliarde de dolari cauzate de vânzarea flotei comerciale românești, de miliardele de dolari stoarse de mafia petrolului, de miliardele de dolari acordate de băncile de stat sub forma unor credite neperformante, și alte multe miliarde de dolari supte din bugetul țării de borfașii cu gulere albe, care, până în prezent nici unul nu a restituit nimic din ce a furat, iar marea majoritate a oamenilor cinstiți din această țară abia mai reușesc să supraviețuiască.

Și nu trebuie uitat că înflorirea acestui sistem mafiot încă din primii ani de după 1989, a avut loc sub protecția unor aleși ai poporului, puși pe listele electorale ale diverselor partide de acei lideri politici care servesc interesele mafiote. Deci această situație a apărut cu complicitatea parlamentului și a guvernului, care nu au dorit sau nu au reușit promovarea unui cadru legislativ corespunzător unui stat de drept prin adoptarea pachetului de legi privind lupta împotriva corupției, depus încă din 1997 de primul ministru de atunci, dl. Victor Ciorbea, în Parlament.

A.N.C.D. anunță că la sfârșitul acestei luni, reprezentanții filialelor județene se vor reuni la București pentru discutarea și adoptarea statutului partidului și care ulterior va fi difuzat în teritoriu.

Pt. conf. CR. ILEA

PSDR este spectator la... „Competiția dovedirii corupției minore"

Ieri, la conferința de presă a organizației județene a PSDR, Sorin Prișcă, șeful departamentului „Imagine", a reafirmat opoziția partidului față de rezolvarea problemei proprietății printr-o Ordonanță de Urgență. PSDR susține necesitatea trecerii legii prin Parlament. Această problemă, precum și „competiția" purtând genericul „Cine este cel mai puțin corupt?", avându-i drept protagoniști pe PD și PNȚCD pot să aducă „zorii unei instabilități politice nedorite în acest moment."

Câștigul grevei profesorilor - solidaritatea

Despre rezultatele grevei cadrelor didactice au vorbit Valentina Bălaș - vicepreședinte PSDR și președintă a organizației de femei și Marius Göndör, lider sindical.

Concluzia a fost că, deocamdată, singurul câștig palpabil al grevei a fost solidaritatea de care au dat dovadă sindicaliștii din învățământ. În rest, problemele majore rămân nerezolvate și nu este exclus ca în septembrie să ne confruntăm cu o nouă grevă, aceasta urmând să aibă efecte catastrofale. Există totuși și un mic prilej de bucurie, acela că ieri a fost deschisă linia de finanțare a chenzinei întâi și a concediilor pentru iulie și august. Pentru că tot a fost vorba despre concedii, dl. Göndör ne-a spus că profesorii primesc bilete pentru odihnă și tratament în... septembrie, adică atunci când nu mai au ce face cu ele.

SIMION TODOCA

PDSR ACUZĂ PARTIZANATUL DIN TVR

„Biroul de presă al Partidului Democrației Sociale din România protestează față de poziția inadmisibilă adoptată de Departamentul emisiunilor informative din Televiziunea Română în privința reflectării activității și luărilor de poziție ale Partidului Democrației Sociale din România.

După cum se știe, sâmbătă, 19 iunie 1999, la Sala Palatului din București s-a desfășurat reuniunea Ligii naționale a primarilor și consilierilor PDSR, manifestare la care au participat, alături de conducerea centrală a partidului, circa 5000 de reprezentanți aleși ai Partidului Democrației Sociale din România. PDSR apreciază că sâmbătă, 19 iunie 1999, s-a desfășurat la București un moment important, care a scos în evidență dificultățile cu care se confruntă administrația publică locală în contextul politic, economic și social actual și care a conturat elementele principale ale strategiei Partidului Democrației Sociale din România în acest domeniu.

Spre surprinderea noastră, televiziunea publică - **spre deosebire de toate celelalte posturi centrale de televiziune** - nu a reflectat în nici un fel acest eveniment din viața principalului partid de opoziție al țării. Nu este pentru prima dată când suntem puși în situația de a protesta față de tratamentul prin care serviciul public de televiziune ignoră cu desăvârșire sau deformează grosolan și partizan acțiunile Partidului Democrației Sociale din România. Politica Departamentului Emisiunilor Informative al televiziunii publice excelează prin partizanat și manipularea primitivă a faptelor. Activitatea curentă a partidului nostru este ignorată în mod sfidător, iar o parte dintre redactorii și comentatorii postului național de televiziune continuă răfuiala cu PDSR, prin abordarea unor subiecte de interes general în mod unilateral și partizan.

Față de această situație, Partidul Democrației Sociale din România solicită demiterea conducerii Departamentului Emisiunilor Informative al Televiziunii Române și își rezervă dreptul de a sesiza Consiliul Național al Audiovizualului, ca și Comisiile de specialitate din cele două camere ale Parlamentului."

SÂMBĂTĂ, 26 IUNIE 1999

TVR 1
7,00 Bună dimineața, de la... Iași!
7,50 Alfa și Omega
8,30 Desene animate
9,30 Tip-Top, Mini-Top
11,00 Întâlnirea de sâmbătă7
13,00 A doua alfabetizare
13,30 Ecranul
14,00 Judo: Liberty Oradea - Buyukus Istanbul
14,45 Turnul Babel
16,30 Sarabanda
17,20 Expres muzical
18,00 Georges Moustaki
19,00 Teleenciclopedia
19,50 Săptămâna sportivă
20,00 Jurnal * Meteo
20,40 Surprize, surprize
22,30 Farmece - ep. 8
23,20 TVR Info
23,35 Vedete în concert: Sheryl Crow
1,00 Tenis, Wimbledon, rezumatul zilei

TVR 2
7,00 Prietenul nostru comun - rel.
7,50 Muzică populară
8,00 Tenis - rel.
9,00 Cronica Amazoniei
9,30 Pas cu pas
11,20 Planeta Cavalerilor Dinozauri - SF, SUA, 1995
12,15 Rima și rațiunea
14,00 Trei familii - ep. 25
15,00 TVR Info
15,10 Bank-note - rel.
16,00 Grecia - ep. 75
16,45 Santa Barbara - ep. 891
17,30 Muzică populară
18,00 Serial de călătorii
18,55 Filmele săptămânii
19,00 Istorie, memorie, recuperare
19,30 Clepsidra cu imagini
19,45 Retro TV
20,30 Teatrul Național de Televiziune prezintă: **Sub clar de lună**
22,10 Ateneu
22,40 Judo: Liberty Oradea - Istanbul Buyukus, înreg.
23,30 Panoramic Jazz
0,00 Bijuterii muzicale
0,30 TVM * Mesager

PRO TV
7,00 Aventurile lui Papirus - ep. 1
7,20 Incoruptibilii - ep. 6
7,40 G.I. JOE - ep. 12
8,00 Piticii din mușuroi - ep. 20
8,30 Tom și Jerry - des. anim.
9,00 Povestiri din Marea Sudului - ep. 7
10,00 Lois și Clark - ep. 29
11,00 Pro Motor
11,30 Audiență națională
13,00 Știrile Pro TV * O propoziție pe zi
13,10 Susan - ep. 16
13,35 Bebe - ep. 23
14,00 Alo, Generația Pro
15,00 Babylon 5 - ep. 6
15,45 Buffy, spaima vampirilor - ep. 34
16,30 Lumea filmului
17,00 Profashion
17,30 Star bucătar
18,00 Te uiți și câștigi! - concurs
18,30 Inimă de țigancă - ep. 21
19,30 Știrile Pro TV
20,00 Rețeaua - ep. 17
21,00 Expertul - ep. 17
21,55 Știrile Pro TV * Știri sportive
22,00 Poștașul sună întotdeauna de două ori - dramă, SUA, 1981, cu Jack Nicholson, Jessica Lange, regia Bob Rafelson
0,00 Concert Rothmans Jazz Alive
1,00 Crime în stil englezesc - ep. 4
2,50 Femei fierbinți - ep. 19
3,15 N.Y.P.D. Blue - viață de polițist - ep. 19
4,00 Promotor - rel.
4,30 Cine-i șeful - ep. 38
5,00 Riști și câștigi - rel.
5,30 Nano - ep. 95

TV ACASĂ
7,00 Minciuna - rel.
7,45 Guadalupe - rel.
8,30 Căsuța poveștilor - rel.
9,15 Înger sălbatic - rel.
10,00 Celeste se întoarce - rel.
11,00 Viața noastră - rel.
12,00 Dragoste și putere - rel.
12,45 Milady - rel.
13,30 Maria - serial
14,30 Trandafirul roșu din Cairo - rel.
16,00 Guadalupe - serial
17,00 Celeste se întoarce - serial
18,00 Dragoste și putere - serial
18,45 Căsuța poveștilor * Flipper - serial
19,30 Viața noastră - serial
20,15 Înger sălbatic - serial
21,15 Minciuna - serial
22,00 Milady - serial
23,00 40° la umbră - dramă, SUA/Anglia, 1975, cu Peter Fonda, regia Thomas McGuane

ANTENA 1
8,15 Desene animate
9,30 Poveștile prietenilor mei
10,00 X-pat Profile - rel.
11,00 Secolul XX - doc.
12,00 Legea lui Burke - serial
13,00 Casă de piatră
13,30 Roata de rezervă
14,00 Burlacul - serial
14,30 Inspirația Carolinei - serial
15,00 Constelația cinema
15,30 Noi suntem îngeri: S-a ales praful - acțiune, coproducție, 1996
17,00 Pe cont propriu - ep. 38
17,50 Fashion Club
18,00 Leonela - ep. 49
19,00 Observator
19,30 Sâmbete și zâmbete
20,00 Un act de conștiință - dramă, SUA, 1997
21,45 Observator
22,00 Pretender - ep. 56
23,00 Bancnota de un milion de lire sterline - comedie, SUA, 1975
1,10 Puterea banilor - ep. 11

PRIMA TV
7,00 Emisiune pentru copii
10,00 Tia și Tamera - serial
10,30 Malcolm și Eddie - serial
11,00 Gregory Hines show - serial
11,30 Lumea lui Dave - serial
12,00 Legături de familie - serial
12,30 Sport magazin
14,00 Jerry Springer show
14,30 Călătorii în lumi paralele - serial
15,30 Dosarele Y - rel.
16,30 Motor Plus
17,00 Cinemagia
17,30 Apel de urgență - rel.
18,00 Focus
18,30 Camera ascunsă
19,00 Viper - ep. 62
20,00 Sliver - thriller, SUA, 1993 cu Sharon Stone, William Baldwin, regia Phillip Noyee
22,00 Real TV
22,30 Focus +
23,00 Un erou obișnuit - acțiune, SUA, 1977, cu Chuck Norris, George Murdock, regia Don Hulette
0,30 Film erotic

TELE 7 ABC
8,00 Știri
8,15 Dintre sute de ziare - rel.
9,00 Să fii campion
10,00 Tentații - rel.
11,00 Derrick - rel.
12,00 Misiune imposibilă - rel.
13,00 Studioul Tudor Vornicu
17,00 Omul și natura - doc.
18,00 Rendez vous la Tele 7
19,00 Aventuri la Snowy River - ep. 41
20,00 Actualitatea Tele 7
20,30 Globetrotter
21,20 Teroare la etajul 40 - dramă, SUA, 1982, cu John Forsythe
23,00 Magazinul de sâmbătă seara
0,00 Știri
0,15 Misiune imposibilă - ep. 35

TV ARAD
7,15 Viitorul începe azi - rel.
8,00 Știri TVA - rel.
8,30 Politica fără prejudecăți - rel.
10,00 Xpat Profile - rel.
11,00 Century - Metropolis - doc.
12,00 Legea lui Burke - ep. 18
13,00 Casa de piatră
13,30 Roata de rezervă
14,00 Burlacul - ep. 22
14,30 Inspirația Carolinei - ep. 37
15,00 Constelația cinema
15,30 Noi suntem îngeri - ep. 6
17,00 Pe cont propriu - ep. 38
17,50 Fashion Club
18,00 Lumea mare a celor mici
18,20 Anunțuri
18,30 Știri TVA
19,00 Observator
19,30 Sâmbete și zâmbete
20,00 Divertisment
21,00 Știri TVA - rel.
21,30 Anunțuri - rel.
21,45 Observator
În continuare program identic cu Antena 1

TV INTERSAT
8,25 Deschiderea programului
8,30 Odiseea
9,00 Invadarea pământului - film
10,30 Lumea copiilor
11,00 Știrile Intersat
11,30 Ultima suflare - film
13,00 Emisiunea de vineri seara - rel.
14,00 Manny and Lo - film
15,30 Intersat Music
16,00 Cavaleri și războinici
17,00 Intersat Music
17,15 Întoarcerea ucigașului - film
17,55 Știrile Intersat
19,15 Canguros
19,45 Călcând toate regulile - film
21,30 Muzică și film cu Alecu Chiriță
23,00 Echipa de șoc
23,30 Știrile Intersat
0,00 Erotica
0,40 Închiderea programului

HBO
10,00 Franklin și bebelușul - des. anim.
10,30 Războiul fiarelor - serial
11,00 Dragă, am micșorat copiii! - serial
11,45 Trezirea lui Horton - aventuri, SUA 1997
13,15 Beverly Hills Cop III - comedie, SUA, 1993
15,00 Concert Janet Jackson: The Velvet Rope
16,45 Bogus - comedie, SUA, 1996
18,45 Tatăl miresei 2 - comedie, SUA, 1995
20,30 Un admirator fanatic - thriller, SUA, 1996
22,30 Ostatici ostili - comedie, SUA, 1994
0,00 Goana după sex - comedie, SUA, 1997
1,15 Cimitirul viu - horror, SUA, 1988

ATOMIC TV
7,00 Selector
10,30 Romanian Top 100
12,30 File de poveste
13,00 Adrenalize
13,30 Cinematomic - rel.
14,00 K Lumea
16,00 Selector
18,30 Atomix cu Oana
21,30 Febra - party music
22,30 Vibrații
23,30 Klub Bizzar
0,30 Insomnia

RADIO ARAD & RADIO CONTACT (65,95 MHZ)
5,00 - 8,00 BUNĂ DIMINEAȚA! - program Radio Contact
8,00 - 11,00 DIMINEAȚA DE WEEKEND CU RADIO ARAD - cu Radu Mustafa
11,00 - 19,00 RADIO CONTACT - (Oglinda mileniului; Picnic FM; Fabrica de hituri; Super 50)
19,00 - 22,00 BUNĂ SEARA, ARAD!
19,00 - 20,00 ROTON MUSIC
20,00 - 21,00 UNIVERSUL FAMILIEI CREȘTINE - cu Marius Lipovan
21,00 - 22,00 VIAȚA SPIRITUALĂ
22,00 - 5,00 RADIO CONTACT - Până mâine dimineață

RADIO PRO FM (92,1 MHz)
1,00 - 7,00 MUZICĂ
7,00 - 10,00 DIMINEAȚĂ DE WEEKEND - cu Flavius Eșnican
10,00 - 11,00 CINÉ-VERITÉ - cu Ada Rosetti și Augustin Sbîntă
11,00 - 14,00 CheFACI ÎN WEEKEND - cu Vali Bărbulescu
14,00 - 16,00 TOP 30 AIRPLAY PRO FM - cu Cristi Schnebli
16,00 - 17,00 PRO FM GREATEST HITS - cu Marius Vintilă (rel.)
17,00 - 19,00 PRO FM PARTY LINE - cu Vlad Craioveanu
19,00 - 20,00 PRO FM EXPLORER - cu Niki Stanciu (rel.)
20,00 - 2,00 HOT PARTY MIX - cu DJ Mike

RADIO TIMIȘOARA
6,00 Ceasurile dimineții
8,00 Muzică populară cu dedicații
10,00 Pop matineu
11,00 Actualități, muzică, sport
13,00 Emisiune în lb. germană
14,00 Emisiune în lb. maghiară
15,00 Emisiune în lb. sârbă
16,00 Actualitatea, în 60 de minute
17,00 Gramofon
18,00 Conversații
19,00 Radiojurnal
19,15 Discoteca Radio
20,50 Călătorie în lumea poveștilor
21,00 Curierul de seară
Știri: 6,00; 7,55; 10,00; 10,55; 16,00; 17,00; 18,00; 20,00; 21,00; 21,55.
Radio Jurnal: 7,00; 19,00.

RADIO SEBIȘ
6,00 Fascinația muzicii
7,00 Weekend matinal
8,00 Floarea din grădină - topul muzicii populare
9,00 La sfârșit de săptămână
11,00 Top 21
13,00 Clubul adolescenților
15,00 Astăzi te sărbătorim - muzică populară și dedicații muzicale
16,00 Rock da House
17,00 Top România
19,00 La mulți ani! - dedicații muzicale
20,00 Sâmbătă împreună
21,00 Șueta cu Magi - talk show
23,00 Latino party
0,00 Disco Dance 21
3,00 Weekend nocturn

DUMINICĂ, 27 IUNIE 1999

TVR 1
7,00 Bună dimineața de la... Cluj - Napoca!
7,50 Lumină din lumină
8,30 Desene animate
9,00 TVR Info
9,05 Kiki Riki Miki
9,30 Arca lui Noe
11,00 Viața satului
13,00 Tezaur folcloric
14,00 Info magazin
14,30 E șansa ta!
16,30 Sarabanda
17,30 Super gol show
18,00 Star Trek - ep. 17
19,00 Camera ascunsă
19,25 Aproape perfect - ep. 15
19,50 Duminica sportivă
20,00 Jurnal * Meteo
20,30 7 zile în România
21,00 Hornblower: Broscarii și homarii - ultima parte
22,40 Vizitatorul - ep. 2
23,30 TVR Info
23,35 Telesport
23,40 Pariul Trio
23,45 Flash Star
0,15 Time Out

TVR 2
7,00 Farmece - rel.
8,30 Să stai acolo - doc.
9,00 Cronica Amazoniei
9,30 Arca lui Noe
10,30 Integrale
11,30 TVR Iași
13,40 Creanga de aur
14,00 Trei familii - ep. 26
15,00 TVR Info
15,10 Muzică populară
15,35 Desene animate
16,00 Grecia - ep. 76
16,40 Santa Barbara - ep. 892
17,30 Un secol de cinema * **Martin Scorsese**
18,15 Timpul trecut
19,10 Alo, tu alegi!
20,00 Cu cărțile pe față
21,00 Sportmania
23,30 Întâlnire cu Orchestra Kremerata Baltica
0,30 TVM * Mesager

PRO TV
7,00 Aventurile lui Papirus - ep. 2
7,20 Incoruptibilii - ep. 5
7,40 G.I. JOE - ep 13
8,00 Piticii din mușuroi - ep. 21
8,30 Tom și Jerry - des. anim.
9,00 Super Abracadabra * **Fiica oceanului** - ep. 26
11,00 Oamenii secolului - ep. 17
12,00 Profeții despre trecut - talk show
12,55 O propoziție pe zi - retrospectivă
13,00 Știrile Pro TV - un altfel de jurnal
13,10 Ministerul comediei
15,00 Formula 1 - Marele Premiu al Franței, în direct
17,00 Chestiunea zilei - retrospectiva săptămânii
18,00 Prețul corect - concurs
18,30 Inimă de țigancă - ep. 22
19,30 Știrile Pro TV
20,00 Ally Mc Beal - ep. 43
21,00 Wyatt Earp - Justițiarul vestului sălbatic - western, SUA, 1994, cu Kevin Costner, Gene Hackman, regia Lawrence Kasdan
0,00 Superman IV - SF, SUA, 1987, cu Christopher Reeve, Gene Hackman, regia Sidney J. Furie
1,30 Femei fierbinți - ep. 20
2,00 N.Y.P.D. Blue - viață de polițist - ep. 20
3,00 Generația PRO
4,35 Cine-i șeful? - ep. 39
5,00 Riști și câștigi - rel.
5,25 Nano - ep. 96

TV ACASĂ
7,00 Minciuna - rel.
7,45 Guadalupe - rel.
8,30 Căsuța poveștilor - rel.
9,15 Arhiva neagră - serial
10,00 Celeste se întoarce - rel.
11,00 Acasă la Lucky Marinescu cu Ruxandra Săraru
11,30 Arca lui Noe - serial
12,00 Dragoste și putere - rel.
12,45 Milady - rel.
13,30 Maria - serial
14,15 40° la umbră - rel.
16,00 Guadalupe - serial
17,00 Celeste se întoarce - serial
18,00 Dragoste și putere - serial
18,45 Căsuța poveștilor * Flipper - serial
19,30 Jackie Collins: Hollywood
20,00 Poirot - serial
21,15 Minciuna - serial
22,00 Milady - serial
23,00 O altfel de iubire - comedie, SUA, 1963, cu Paul Newman, Joanne Woodward, regia Melville Shavelson

ANTENA 1
7,00 Inspirația Carolinei - rel.
7,30 Spirit și credință
8,15 Contele de Monte Cristo - des. anim.
9,00 Teo și Mircea Șou
12,15 Un întârziat la Time - comedie, Anglia, 1966, cu Norman Wisdom, regia Robert Asher
14,00 Duminica în familie
18,00 Leonela - ep. 50
19,00 Observator
19,50 Reporter TV Vouă
20,05 Capcanele extazului - dramă, SUA, 1992, cu Michael Ontkean
21,45 TeleEurobingo Show
23,00 Zidurile au urechi - dramă, Franța, 1985
1,30 Forța din umbră - suspans, SUA, 1992

PRIMA TV
7,00 Emisiune pentru copii
10,00 Tia și Tamera - serial
10,30 Malcolm & Eddie - serial
11,00 Gregory Hines Show - serial
11,30 Lumea lui Dave - serial
12,00 Legături de familie - serial
12,30 Povești de iubire
14,30 Un altfel de înger - comedie, SUA, 1996, cu Dolly Parton, Brian Kerwin, regia Michael Switzer
16,00 Inimi înflăcărate - dramă, SUA, 1992, cu Lesley Ann Warren, Tom Skeritt, regia Jeff Bleckner
18,00 Focus
18,30 Camera ascunsă
19,00 Viper - ep. 63
20,00 În cadență - acțiune/dramă, SUA, 1991, cu Charlie Sheen, Martin Shenn, regia Martin Sheen
22,00 Frasier - serial
22,30 Focus +
23,00 Centennial - Legende din lumea nouă - serial

TELE 7 ABC
8,00 Știri
8,15 Globetrotter - rel.
9,05 Teroare la etajul 40 - rel.
11,40 Planetele - rel.
11,30 Aventuri în aer liber - rel.
12,00 Misiune imposibilă - rel.
13,00 Ora unu a venit
16,00 Drumuri printre amintiri
15,30 Cutia muzicală
17,00 Forța destinului
18,00 Dincolo de anul 2000
18,55 Pariul Trio
19,00 Aventuri la Snowy River - ep. 42
20,00 Actualitatea Tele 7
20,35 Documentar
21,00 Dintre sute de ziare
21,35 Pariul Trio
21,40 Loto
21,45 Complotul din zgârie-nori - horror, SUA, 1990, cu Paul Reiser, Susan Norma
23,15 Gala Tele 7
0,00 Știri

TV ARAD
7,00 Inspirația Carolinei - rel.
7,30 Spirit și credință
8,00 Știri TVA - rel.
8,30 Lumea mare a celor mici - rel.
8,50 Anunțuri - rel.
9,00 Teo și Mircea șou
12,15 Un întârziat la Time - comedie, Marea Britanie
14,00 Duminica în familie
18,00 Divertisment
18,20 Anunțuri
18,30 Știri TVA
19,00 Observator
19,50 Reporter TV Vouă
20,05 Emisiune de tradiții și folclor
21,00 Știri TVA - rel.
21,30 Anunțuri - rel.
21,45 TeleEurobingo Show
În continuare program identic cu Antena 1

TV INTERSAT
8,25 Deschiderea programului
8,30 Manny and Lo - film
10,00 Muzică și film cu Alecu Chiriță
11,30 Știrile INTERSAT
12,00 Întoarcerea ucigașului - film
13,30 Călcând toate regulile - film
15,00 Intersat Music
15,15 Echipa de șoc
15,45 Lumea copiilor
16,15 Deșertul vorbește
16,45 Return of the Horror High - film
18,15 Clasici ai animației
18,45 Știrile Intersat
19,15 Provocarea naturii
19,45 Canguros
20,15 Flori în pod - film
21,45 Intersat Music
22,00 Film
23,30 Știrile Intersat
0,00 Erotica
0,40 Închiderea programului

HBO
10,00 Dragoste de vrăjitoare - SF, Franța, 1998
11,45 Obsesia - dramă, SUA, 1995
14,30 Sabrina - dragoste, SUA, 1995
16,45 Suspiciune - thriller, SUA, 1993
18,30 Puterea - thriller, SUA, 1997
20,30 Metro - acțiune, SUA, 1997
22,30 Graba strică treaba - dragoste, SUA, 1997
0,15 Accidentul - dramă, SUA, 1997

ATOMIC TV
7,00 Selector
11,00 Cybernet
11,30 Atomic Café - rel.
12,00 Reactor
12,30 Turnul Londrei - rel.
13,30 Hai-Hui
14,00 Interactiv
16,00 Selector
18,30 Atomix cu Mircea
21,30 Subcultura
22,00 Concert Genesis: „Live - Calling All Station"
23,00 Album Show
0,00 Insomnia

RADIO ARAD & RADIO CONTACT (65,95 MHZ)
5,00 - 8,00 BUNĂ DIMINEAȚA! - program Radio Contact
8,00 - 12,15 BUNĂ DIMINEAȚA, ARAD!
8,00 - 9,00 VIAȚA SPIRITUALĂ
9,00 - 10,00 SLĂVIT SĂ FIE DOMNUL! - emisiune creștină a „Oastei Domnului"
10,00 - 12,15 LITURGHIA DE DUMINICĂ
12,15 - 19,00 RADIO CONTACT - (Hit interviu; Week-end în doi. Tu și noi)
19,00 - 22,00 BUNĂ SEARA, ARAD!
19,00 - 21,00 FRESH MUSIC - cu Radu Mustafa
21,00 - 22,00 VIAȚA SPIRITUALĂ
22,00 - 5,00 RADIO CONTACT - Sport Week-End

RADIO PRO FM (92,1 MHz)
2,00 - 7,00 MUZICĂ
7,00 - 10,00 MIC DEJUN LA PAT - cu Mihai Gurei
10,00 - 11,00 AUTOSHOW - cu Nicki Stanciu și Dan Vardie
11,00 - 14,00 CHE FACI ÎN WEEKEND - cu Vali Bărbulescu
14,00 - 17,00 HEAT PRO FM - cu Cristi Schnebli
17,00 - 19,00 MARIUS, GEORGE ȘI CELE 40 DE HITURI - cu Marius Vintilă și George Vintilă
19,00 - 21,00 PRO FM LOVE LINE - cu Vlad Craioveanu
21,00 - 22,00 DEEP BEATS - cu DJ Slick
22,00 - 24,00 GAIȚELE DE LA MIEZUL NOPȚII - cu Viorel Gaiță

RADIO TIMIȘOARA
6,00 Radioprogramul sătenilor
6,00 Universul credinței
8,30 Armonii corale
9,00 Uniți sub tricolor
10,00 Pop matineu
11,00 Actualități, muzică, sport
12,00 Duminica la prânz
13,00 Emisiune în lb. germană
14,00 Emisiune în lb. maghiară
15,00 Emisiune în lb. sârbă
16,00 Emisiune în lb. bulgară
16,30 Emisiune în lb. cehă
17,00 Emisiune în lb. slovacă
18,00 Anunț de post și Buletin de știri
18,05 Astra Română
19,00 Radiojurnal
19,15 Jazz Reflex
20,05 Cânt din suflet
20,50 Călătorie în lumea poveștilor
21,00 Curierul de seară
Știri: 6,00; 7,55; 10,00; 11,00; 12,55; 18,00; 20,00; 21,00; 21,55.
Radio Jurnal: 7,00; 19,00.

RADIO SEBIȘ
6,00 Fascinația muzicii
7,00 Weekend matinal
8,00 Viața spirituală
9,00 Cafeneaua duminicală
11,00 Râsul secolului
12,00 Fotoliul de duminică - talk-show
14,00 Sămânța adevărului
14,30 Crizantema de aur
15,00 Astăzi te sărbătorim - muzică populară și dedicații muzicale
16,00 Cutia Pandorei
19,00 La mulți ani! - dedicații muzicale
21,00 Șueta cu Magi - talk show
23,00 Recitalul vedetelor
0,00 92,1 insomnii
2,00 Nocturnă muzicală

În decurs de un an

ROMTELECOM ȘI-A JUPUIT CLIENȚII CU PESTE 100 MILIARDE LEI

(Urmare din pagina 1)

Au crescut și tarifele pentru instalarea posturilor telefonice: de la 250.000 de lei (decembrie 1997) la 300.000 de lei (ianuarie 1998) pentru persoane fizice. În mod ilegal, RomTelecom i-a pus pe abonații care și-au instalat sau mutat postul telefonic, să plătească pe lîngă tariful inițial, și cablul telefonic consumat pentru racordarea la centrală, deși abonamentul de instalare include și costul a 100 de metri de fir. O creștere importantă - de aproape 1,10 ori - a fost înregistrată, în lunile martie-iunie 1997, la tariful pentru serviciul de schimbare a numelui sau a responsabilității (SNR). La acest serviciu, prețul a crescut de la 3.250 de lei la 350.000 de lei, ajungînd să coste la fel de mult ca instalarea unui nou post telefonic de categoria întîi. Oficiul Concurenței a mai constatat că RomTelecom a tarifat dublu convorbirile în regim de urgență, prin centralele manuale, deși, în realitate, ele erau realizate în regim normal. În același timp, RomTelecom a dublat și prețurile convorbirilor interurbane, în loc să practice tarifele legale, de 1.000-1.650 de lei, în funcție de zonă.

Verificarea a relevat și alte abateri, consemnate în procesele verbale de control. Cu toate că nu s-a ajuns încă la o concluzie finală, autorii raportului au estimat la peste 100 de miliarde de lei suma încasată de la populație, în mod abuziv și ilegal.

Tarifele RomTelecom au fost scoase de sub supravegherea Oficiului Concurenței la 10 octombrie 1998, dată la care RomTelecom a fost privatizată, în prezent fiind stabilite pe baza unei formule de calcul aprobate prin Hotărîre de Guvern. După liberalizarea tarifelor, în 1999, RomTelecom a continuat să opereze majorări consistente ale tarifelor la serviciile prestate, indică autorii raportului. Astfel, prețurile abonamentelor și impulsurilor telefonice au crescut cu 117 la sută, în condițiile în care majorarea maximă admisă prin Hotărîre de Guvern era de 30 la sută. Spre comparație, produsele de larg consum s-au scumpit cu aproximativ 30 la sută, iar cursul dolarului a crescut cu 43 la sută. Oficiul Concurenței a prezentat Senatului un punct de vedere privind înlocuirea modului de calcul al tarifelor telefonice, după ce acestea au fost majorate într-un procent mult mai mare decît rata inflației. Dumitru Costin, președintele Blocului Național Sindical, care a prezentat datele cuprinse în raport, a cerut ca cele o sută de miliarde de lei colectate ilegal de RomTelecom să fie vărsate la bugetul statului, avînd în vedere că returnarea lor persoanelor păgubite este extrem de dificilă.

Presa economică a ajuns să concentreze „puțina seriozitate din România"

Președintele Emil Constantinescu a apreciat, miercuri, la o întîlnire cu membrii Clubului Presei Economice, că paginile de specialitate din jurnalele românești adună "puțina seriozitate din România".

În context, Emil Constantinescu a afirmat că a renunțat să mai citească prima pagină a ziarelor românești, orientîndu-se către paginile economice. "Am migrat de pe pagina întîi a ziarelor, pe care practic nu o mai citesc, spre pagina economică. Aici este puțina seriozitate din România și, îndrăznesc să spun, puțina calitate", a afirmat Constantinescu.

Încă o „piele"

IMPOZITUL PE SALARII SE MAJOREAZĂ CU 3 LA SUTĂ

Începând cu 1 iulie asupra fondului de salarii realizat lunar de toți agenții economci, de stat și privați se aplică un nou impozit de 3 la sută destinat Fondului special de solidaritate pentru persoanele cu handicap. „Noul bir este instituit prin Ordonanța de urgență privind protecția specială și încadrarea în muncă a persoanelor cu handicap." Astfel cota de impozit destinat asigurărilor sociale, reținută lunar pe statul de plată va crește de la 7 la 10 la sută.

Conform datelor Secretariatului de stat pentru handicapați banii colectați în acest fond de solidaritate socială sunt destinați susținerii bătrânilor și copiilor aflați în căminele spital și a celor 400.000 de persoane cu nevoi speciale (handicapați).

D. S.

Datorită majorării accizelor

Prețurile la cafea, țigări și alcool vor crește

Începând 1 iulie, se vor aplica noi accize la tutun, cafea și alcool. Acestea au fost majorate printr-un Ordin al ministrului de Finanțe. Măsura Ministerului de Finanțe va duce la creșterea prețurilor produselor alcoolice, cafelei și țigărilor.

După 1 iulie, cafeaua se va comercializa la un preț cu circa 20% mai mare decât cel actual. „Majorarea prețurilor la cafea este afectată atât de creșterea accizelor la cafea, cât și la creșterea accizelor la carburanți, spune Werner Kern, directorul societății Kern, singurul producător de cafea din Arad. Majorarea va fi, probabil, între 15-20%, voi merge la limita minimă posibilă. Nici prea mult nu pot să măresc prețul pentru că aș avea de pierdut. Oricum, din ianuarie și până acum vânzările au scăzut și mă aștept în continuare, la o scădere a vânzărilor."

Directorul societății Indagrara - una din marile producătoare de băuturi alcoolice, având circa 30 de sortimente de produse - Paul Turcu: „Încă nu știm procentul cu care vor fi majorate prețurile produselor noastre. Ne străduim ca majorarea să nu afecteze chiar așa de mult puterea de cumpărare a populației. Noile creșteri vor afecta, cu siguranță, vânzările, pentru că capacitatea de cumpărare a românilor este mică."

Directorul Vinalcool, Nicoară Creț, apreciază că prețurile produselor societății vor fi majorate cu circa 15%. „Din păcate, suntem nevoiți să facem asta. Și, fiindcă la ora actuală puterea de cumpărare e mică, vor fi afectate și vânzările", spune directorul Creț.

Concernul Brau AG, proprietarul fabricii de bere Arbema, analizează, deocamdată consecințele majorării accizelor la alcool, spune Livius Ioja, directorul Arbemei.

În toate relele, există și o veste bună pentru producătorii de băuturi alcoolice: aceștia își vor putea vinde produsele unui număr nelimitat de angrosiști, potrivit unui amendament la Ordonanța 50/1998 adoptat zilele trecute de Comisia parlamentară. Până acum, conform Ordonanței 50, producătorii de băuturi alcoolice puteau încheia contracte cu doar 15 angrosiști.

Prețul țigărilor românești se va majora cu 300-500 de lei, după 1 iulie. Evident că și importatorii de țigări vor reacționa ca urmare a majorării accizelor la tutun.

GERLINDE KNAP

Ultimele zile pentru majorarea capitalului social

Zilele acestea, la Registrul Comerțului e mai multă lume decât de obicei. Motivul? Firmele care s-au trezit în ultimul ceas să-și majoreze capitalul social, pentru că mai sunt câteva zile până când se poate face acest lucru. Mai precis, până în 30 iunie.

Guvernul a hotărât încă din 1997 că societățile comerciale din România au obligația de a-și mări capitalul la 2 milioane de lei (pentru SRL-uri) și la 25 milioane de lei (pentru SA-uri și SCA-uri).

În județul Arad, circa 30% din SRL-uri nu și-au majorat capitalul social. La fel, circa 9% din SA-urile arădene. Acestea mai au la dispoziție doar 3 zile (luni, 28 iunie, marți, 29 iunie, miercuri, 30 iunie) pentru a efectua majorarea de capital. Dacă nu fac acest lucru, împotriva lor se va declanșa procedura de dizolvare și lichidare prin instanțele judecătorești.

G. KNAP

O NOUĂ FIRMĂ PE PIAȚA ASIGURĂRILOR ARĂDENE

* „ASIRAG" ARE SUCURSALĂ ȘI ÎN ARAD

A luat ființă, recent, sucursala arădeană a societății de asigurare-reasigurare INDUSTRIILOR ARGEȘ - ASIRAG S.A. Înființată în anul 1997, societatea și-a deschis peste 120 de sucursale și agenții în toată țara. ASIRAG S.A. încheie asigurări: CASCO - asigurare completă a autovehiculelor pentru toate categoriile de risc; AUTO - asigurarea complexă a clădirilor, locuințelor sau altor construcții pentru persoane fizice și juridice; BUNURI - asigurarea riscurilor pentru bunuri, echipamente, utilaje, instalații; FAMILIE - asigurarea de viață a membrilor de familie, a angajaților, sportivilor și turiștilor; MANAGER - asigurarea managerilor pentru cazurile de accidente și TRANSPORT - asigurarea mărfurilor în timpul transportului rutier, feroviar, aerian și naval. Sediul sucursalei arădene a „ASIRAG" S.A. se află pe Bd. Mareșal Antonescu nr. 47, Bl. L4, Ap. 2.

F.T.

După trei ani de procese

CREDIT BANK A FOST DECLARATĂ FALITĂ

Credit Bank a fost declarată, de către instanța judecătorească, în încetare de plăți, după trei ani de procese cu BNR prin care a contestat această încetare de plăți, în următoarele luni existînd șanse mari ca persoanele fizice care au bani blocați la bancă din 1996 să și-i recupereze. La procesul dintre BNR și Credit Bank de la Tribunalul Municipiului București-Secția Comercială, instanța a constatat că debitoarea Credit Bank este în încetare de plăți și a desemnat-o pe Maria Năvală în calitate de judecător sindic. Data pentru Adunarea Creditorilor de la Credit Bank a fost fixată pentru 15 iulie, ora 13.00.

Hotărîrea Tribunalului este cu recurs.

Persoanele fizice care au bani la Credit Bank vor primi, conform unei legi din 1996, 10 milioane lei pe depozit și pe deponent, a declarat agenției MEDIAFAX Adrian Vasilescu, directorul Direcției Comunicare a BNR. Despăgubirile vor fi acordate de BNR și nu de Fondul de Garantare a Depozitelor în Sistemul Bancar.

Înlesniri pentru debitori

LA MAJORĂRILE DE ÎNTÂRZIERE, RESTANȚIERII BENEFICIAZĂ DE REDUCERI

La mijlocul lunii mai, Guvernul a emis o Ordonanță de Urgență privind stimularea plății obligațiilor față de bugetul de stat. O.U. nr. 68 prevede că **persoanele juridice care au înregistrat la 30 aprilie 1999 majorări de întârziere beneficiază de înlesniri la plată.**

„Majorările de întârziere datorate bugetului de stat de debitori, persoane juridice, până la data de 30 aprilie 1999 și neplătite până la data intrării în vigoare a prezentei ordonanțe de urgență se amână la plată până la data de 30 noiembrie 1999." Mai mult, majorările de întârziere **se scutesc** la plată dacă debitele restante la 30 aprilie '99 care le-au generat (reprezentând impozite, taxe sau alte venituri la bugetul de stat) se vor achita până la 31 august.

În cazul în care debitele se vor achita până la 30 septembrie, majorările de întârziere se reduc cu **80%**. Cu **60%** se reduc majorările de întârziere dacă debitele se achită până la 31 octombrie. Dacă debitele se plătesc până la 30 noiembrie, majorările de întârziere se reduc cu **40%**.

G. KNAP

Guvernul va discuta, la 29 iunie, ordonanța privind înghețarea majorărilor de întârziere la plata impozitelor pe proprietate

Guvernul va lua în discuție în ședința extraordinară de marți ordonanța de urgență privind regimul penalităților aplicate pentru întîrzierea la plata impozitelor pe proprietate, a declarat agenției MEDIAFAX Cristian Boureanu, consilier al ministrului Finanțelor. Pînă la ședința Guvernului din 29 iunie vor avea loc întîlniri între ministrul Finanțelor, Decebal Traian Remeș, reprezentanți ai Departamentului Administrației Publice Locale (DAPL) și primarul general al Capitalei, Viorel Lis, pentru a găsi o soluție de descongestionare a administrațiilor financiare, confruntate în ultima perioadă cu numeroase solicitări ale plătitorilor de impozite. Ministrul Remeș a anunțat că va propune Guvernului o ordonanță de urgență privind înghețarea majorărilor de întîrziere la plata impozitelor pe clădiri și terenuri, cel puțin pînă ce primăriile vor sprijini Finanțele în colectarea impozitelor prin punerea la dispoziție a unor spații suplimentare pentru această activitate. El a precizat că, în cazul în care primăriile nu vor oferi spații și personal pentru colectarea impozitelor, Ministerul Finanțelor va renunța la încasarea acestor impozite.

Asociația Națională a Băncilor Populare este de acord cu reglementarea unitară a funcționării acestor bănci-cooperative de credit

Asociația Națională a Băncilor Populare susține că este de acord cu reglementarea unitară a funcționării acestor bănci-cooperative de credit, dar respinge afirmațiile guvernatorului BNR privind stoparea proliferării acestora pînă la impunea unor reglementări.

"Băncile populare din România au fost întotdeauna de acord cu existența unor norme unitare de gestiune și funcționare impuse de autoritatea națională, indiferent dacă aceasta este sau nu BNR", se arată într-un comunicat al asociației.

Asociația apreciază că afirmația guvernatorului BNR, potrivit căreia apariția băncilor populare trebuie stopată, contravine principiilor economice de piață și a liberei concurențe.

Federația Sindicatelor din Industria Lemnului este de părere că acest sector va intra în colaps

Federația Sindicatelor din Industria Lemnului (FSIL) este de părere că, în cazul în care Guvernul nu va interveni, acest sector al industriei va intra în colaps, informează corespondentul MEDIAFAX. În cadrul Consiliului Național FSIL, desfășurat pe 17 și 18 iunie, la Eforie Nord, a fost adoptat un apel adresat Guvernului, Președinției și Parlamentului României, în care sindicaliștii solicită interzicerea exportului de lemn brut și a cherestelelor din esențe valoroase, eliminarea poziției de monopol a Regiei Naționale a Pădurilor din activitatea de exploatare, prelucrare primară și comercializare a lemnului, stimularea exportului de mobilă și crearea Comitetului Național al Lemnului care va monitoriza valorificarea lemnului. Președintele FSIL, Vasile Bădiță, a declarat că guvernele de după 1990 au ignorat total această ramură, 16 societăți fiind lichidate juridic, iar la 12 fabrici de plăci fibro–lemnoase activitatea a fost întreruptă. El a adăugat că salariul pe ramură este unul dintre cele mai mici din economie, respectiv 400.000 de lei net.

Marin Lupaș:

„ACUZAȚIILE VIN DE LA O PERSOANĂ CARE NU POATE FI LUATĂ ÎN SEAMĂ"

Pe un post de televiziune, joi seara, în cadrul unei emisiuni sportive în care principala temă a fost analizarea echipei FC UTA, a explodat o „bombă". Un telespectator, pe nume Adrian Buș, a lansat o serie de acuzații unor jucători și președintelui clubului arădean, cum că, în schimbul unei mari sume de bani, în dolari, aceștia nu și-ar fi apărat corect șansele în meciul de baraj pentru promovarea în Divizia A. S-a mai spus și o poveste cu vreo 20 milioane lei, după meciul de la Turnu Severin...

Conștienți de gravitatea acuzelor, ieri dimineață i-am solicitat d-lui Marin Lupaș - președintele clubului UTA - un punct de vedere oficial. Acesta ne-a declarat: „**La televizor se poate spune orice, atunci când nu există un control al celor care doresc să intervină în direct, într-o emisiune. Cu astfel de declarații incredibile, un individ poate bulversa întreaga opinie publică. Conducerea clubului a luat legătura cu poliția, cu rugămintea de a demara cercetările și a-l ancheta pe cel care a intrat în direct, în emisiune. În zilele următoare se va face un comunicat de presă, în care se vor prezenta rezultatele cercetărilor poliției arădene. Din informațiile pe care le avem în acest moment, acuzațiile vin de la o persoană care nu poate fi luată în seamă.**"

Suntem convinși că se va face lumină în acest caz, pentru a dezamorsa starea de tensiune și suspiciune instalată la club după meciul de baraj. Fiindcă FC UTA, are nevoie mai mult decât oricând, de liniște în perspectiva noului campionat.

DANIEL SCRIDON

SUB PANOU

CSȘ WEST PETROM - LOCUL 3 PE ȚARĂ

• Recent s-a disputat, în orașul Focșani, turneul final al Campionatului Național de baschet - tineret, destinat echipelor de băieți. La întrecere a participat și formația arădeană CSȘ West Petrom, pregătită de Emeric Davidhazy și Istvan Steinhübel. Aceasta a câștigat o partidă (68-64 cu CSM Buzău) și a suferit două înfrângeri (59-92 cu Steaua București și 62-82 cu CSȘ Iași), ocupând în final locul 3 și adjudecându-și, astfel, medaliile de bronz. Prima poziție a revenit ieșenilor. Din echipa noastră s-au remarcat Pirko, Puf și, parțial, Manoilescu, conform evidențierilor antrenorului Davidhazy.

ADRIAN BUDUREAN, LA ȘCOALA DE BASCHET DIN KUSADASI

• Antrenorul secund al echipei de seniori West Petrom Arad, Adrian Budurean, s-a întors dintr-un stagiu - seminar cu o durată de patru zile, organizat în Turcia, la Kusadasi. Stagiul a avut drept scop, în primul rând, perfecționarea profesională a antrenorilor turci, dar printre participanți s-au aflat numeroși tehnicieni din țările învecinate. Protagoniștii seminarului au fost antrenorii americani Paul Hettkwins și Robert Burke, precum și Eduardo Torres, care a pregătit în trecut echipa spaniolă Joventud Badalona. „S-a pus un mare accent pe aspectele tacticii individuale și colective, adaptate ultimelor cerințe ale baschetului european și universitar american. Programul a fost destul de încărcat, „întinzându-se" între orele 8,30-19,30, cu o pauză la prânz. Temele tactice au fost puse în practică de lotul național de cadeți al Turciei. Deplasarea a fost facilitată de conducerea clubului West Petrom, care a manifestat înțelegere, conștientizând că stagiul este util pentru mine. Țin să le mulțumesc pe această cale" - ne-a declarat Adrian Budurean. La stagiul - seminar din Turcia au mai reprezentat România antrenorii Dan Calancea (Brașov) și Florin Nini (Galați).

ADRIAN HĂRȚĂU

100 DE ANI DE FOTBAL ÎN ARAD

■ Anul acesta, pe data de 15 august, se împlinesc 100 de ani de la primul joc oficial de fotbal din România, care s-a disputat la Arad, pe terenul viran din apropierea Uzinelor de vagoane, între două echipe ale „Societății de Fotbal" din Arad. ■ Cu această ocazie, Asociația de Fotbal Arad, în colaborare cu Muzeul Județean și Societatea Numismaticii Române, reprezentată de președintele filialei județului Arad, dl. Emilian Valea, intenționează să organizeze, începând cu 15 august, pe parcursul a trei zile, o manifestare de comemorare a acestui eveniment. ■ Manifestările constă din: organizarea unui meci de fotbal între o selecționată universitară din Budapesta și Universitatea Arad, pe stadionul CFR, și organizarea unei expoziții în cadrul sediului A.J.F. Arad, unde se vor prezenta fotografii, fanioane, insigne, medalii, documente care vorbesc despre istoria fotbalului românesc. ■ Pentru organizarea acestei acțiuni, dl. Emilian Valea a estimat valoarea cheltuielilor la 26 de milioane de lei, domnia sa apelând în acest sens la Consiliul Municipal și Consiliul Județean, dar și la toți cei care iubesc fotbalul și vor să contribuie la buna organizare a acestui eveniment. ■ De asemenea, se intenționează acordarea de medalii și diplome pentru fostele glorii ale fotbalului românesc care sunt încă în viață și invitarea unor personalități care au scris istoria fotbalului din țara noastră precum domnii Ioan Chirilă sau Mihai Ionescu. ■ Cunoscut fiind faptul că atât Prefectura cât și Clubul UTA și-au anunțat intenția de a organiza acțiuni comemorative cu această ocazie, urmează ca toate părțile implicate să-și dea mâna pentru sărbătorirea, așa cum se cuvine, a celor 100 de ani de la primul meci de fotbal din România.

CĂLIN MNERIE

SPORTIVII DE LA CSM CONAR ARAD - ÎN PLIN SEZON COMPETIȚIONAL

În miezul verii, sportivii de la C.S.M. Conar Arad sunt angrenați în competiții majore atât în țară, cât și în străinătate. Zilele trecute, cele mai mici jucătoare de tenis de masă s-au clasat (fapt consemnat pe larg în ziarul nostru de ieri) de două ori pe treapta a doua a podiumului de premiere a „Paletei de argint", de fapt campionatul național al jucătorilor de 10 ani. Elevele antrenoarelor Magdalena Leszay și Livia Căruceriu, medaliate cu argint prin Geanina Rotar, la simplu și aceeași sportivă împreună cu Sabina Igaș și Diana Târnovan, în întrecerea pe echipe, reprezintă pentru clubul arădean o certitudine în tentativa de revenire nu peste mulți ani, în primplanul întrecerilor feminine de la noi din țară, precum și în cupele europene. Până atunci, însă, cele trei sportive medaliate la „naționale" vor participa la jumătatea lunii viitoare la concursul TOP 12 de la Constanța unde conducerea clubului le va asigura, drept recompensă, un sejur suplimentar pe Litoral.

Sezonul atletic a intrat, după cum se știe, în linie dreaptă. Aruncătorul de greutate Gheorghe Gușet, component al clubului arădean, este angrenat, zilele acestea, în competiții internaționale de anvergură. Astfel, campionul României a participat, în urmă cu câteva zile, la o puternică reuniune atletică de la Salonic (Grecia), unde a câștigat proba sa favorită cu un rezultat de 19,75 m în fața unor aruncători de elită. Astăzi și mâine, Ghiță Gușet va participa la Balcaniada de atletism de la Istanbul, unde va viza un loc pe podium și o aruncare peste granița celor 20 de metri. Îi dorim succes!

La începutul lunii viitoare, mai precis în zilele de 4-5 iulie, vor avea loc la București, „internaționalele" României, concomitent cu campionatele naționale, la care vor lua parte și cinci atleți ai clubului arădean C.S.M. Conar. Aceștia sunt Gheorghe Gușet (greutate), Ionel Oprea (disc), Ilie Bănișor (400 m și 800 m), precum și aruncătorii de suliță Teodora Petraș și Bogdan Roman. După cum se vede, o prezență arădeană tot mai numeroasă la marile concursuri atletice ale anului.

Peste două luni, în orașul olandez Eindhoven vor avea loc Campionatele Mondiale de tenis de masă rezervate seniorilor. Cum competiția (care trebuia inițial să se desfășoare la Belgrad) este deschisă doar probelor individuale, România va participa cu trei sportive. Dacă primele două jucătoare au fost deja nominalizate, fiind vorba de Otilia Bădescu (CSM Conar Arad) și Mihaela Ștef, care activează în Germania, pentru cel de al treilea loc candidează și Geta Cojocaru Olaru (CSM Conar Arad), care va participa în zilele de 18-19 iulie, la Craiova, la un concurs de selecție împreună cu alte 8 sportive. Astfel, Geta are șanse, în cazul în care va fi nominalizată, să o secondeze pe colega sa de club la ediția din acest an a „mondialelor". Se anunță o vară fierbinte pentru sportivii de la C.S.M. Conar Arad.

ALEX. CHEBELEU

BOX Arena de box Motorul din Aradul Nou va găzdui SÂMBĂTĂ, 26 IUNIE, ora 10.00, campionatul județean de box pentru juniori. Participă echipele: AS Motorul Azoma Arad și CS Astra Arad.

LUMEA VITEZEI PE PATRU ROȚI

● Fostul campion mondial al Formulei 1, în 1997, britanicul Damon Hill, și-a anunțat retragerea din Marele Circuit la sfârșitul actualului sezon. Actual echipier al scuderiei Jordan-Mugen Honda, Hill a luat această decizie la presiunile soției sale, Georgie, care l-a sfătuit să înceapă o nouă viață. Așadar, nu rezultatele sale și lipsa de fiabilitate a mașinii îl fac pe Damon Hill să renunțe. ● Motoarele V12 încep să se impună în lumea Formulei 1. Astfel, trei team-uri de top, Ferrari, Honda și Toyota, vor începe construirea unor astfel de motoare. Italienii de la Ferrari intenționează să renunțe la propulsorul V10, folosit din 1996 încoace, chiar dacă era mai mic și mai ușor. ● Ca o noutate, șefii concernului Toyota au hotărât să pătrundă în Formula 1 cu două sezoane mai devreme decât anunțaseră inițial, în 2001. Pentru acest lucru, niponii încearcă achiziționarea unei scuderii, după Minardi interesându-se acum de Sauber. ● Federația Internațională de Automobilism a prezentat în zilele trecute un calendar provizoriu pentru sezonul 2000 al Formulei 1. Ca o noutate, apare circuitul de la Indianapolis (SUA):

▼ 20 februarie - Kuala Lumpur (Malaysia)
▼ 5 martie - Melbourne (Australia)
▼ 19 martie - Sao Paolo (Brazilia)
▼ 9 aprilie - Imola (San Marino)
▼ 23 aprilie - Barcelona (Spania)
▼ 7 mai - Magny-Cours (Franța)
▼ 21 mai - Nürnburgring (Europa)
▼ 4 iunie - Monte Carlo (Monaco)
▼ 18 iunie - Montreal (Canada)
▼ 2 iulie - Silverstone (Marea Britanie)
▼ 16 iulie - Zeltweg (Austria)
▼ 30 iulie - Hockenheim (Germania)
▼ 13 august - Budapesta (Ungaria)
▼ 27 august - Spa-Francorchamps (Belgia)
▼ 10 septembrie - Monza (Italia)
▼ 24 septembrie - Indianapolis (SUA)
▼ 8 octombrie - Suzuka (Japonia)

▼ Duminică, de la orele 15,00, se va disputa Marele Premiu al Franței, contând pentru a 7-a etapă a actualului sezon al Formulei 1. Datele tehnice ale „Circuit de Nevers" - Magny Cours, se prezintă astfel: lungime tur 4,250 km, tururi de parcurs 72, distanța totală 305, 814 km. Podiumul cursei de anul trecut a arătat astfel: 1. M. Schumacher (Ferrari); 2. E. Irvine (Ferrari); 3. M. Hakkinen (McCaren-Mercedes).

DACIAN TODUȚA

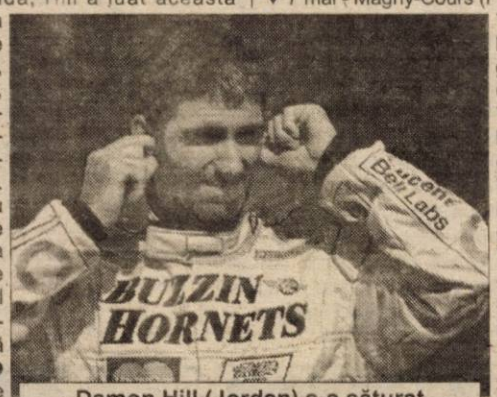

Damon Hill (Jordan) s-a săturat de zgomotul mașinilor de cursă

SPORT, RELAXARE ȘI PREMII ÎN BANI, PENTRU „LEMNARI"

Sindicatul Liber din S.C. „IMAR" S.A. nu se dezminte și pregătește noi surprize și manifestări sportive celor peste 1800 de angajați.

Neobosiții Petre Butaru - președinte și Virgil Culda - vicepreședinte au pus la punct un program de sport, relaxare, cu premii în bani, toate pentru „lemnari".

Astfel, **sâmbătă, 26 iunie, ora 7,00**, pe balta de la Mălțăreț (Cabana Lac) se vor întrece peste 70 de pescari din fabrică pentru premiile puse la „bătaie": 1.500.000 lei - locul I; 1.000.000 lei - locul II; 700.000 lei - locul III și 500.000 lei - locul IV.

Nici bine nu se vor uita poveștile pescărești și pe **5 iulie** la baza sportivă „Fair Play Club Abel" va începe a IV-a ediție a campionatului de mini-fotbal intersecții. Concomitent, în sala Liceului Sportiv din Arad se vor desfășura primele schimburi de mingi în cadrul ediției I a Memorialului „Nicolae Jurcă" la tenis de masă. Firesc, ambele competiții sunt dotate cu premii în bani.

În fine, pe **14 iulie, ora 15,00**, în fața întreprinderii Sindicatul Liber din SC „IMAR" SA va organiza o tombolă inedită, cu ocazia plecării în concediu de odihnă a membrilor săi. Se vor acorda, atenție, 40 de premii, fiecare în valoare de 500.000 lei.

Iată că, acest sindicat nu-și uită membrii și îi provoacă la sport și relaxare, cu șansa de a câștiga și premii în bani.

D. SCRIDON

TEREN DE MINIFOTBAL CU NOCTURNĂ

Sâmbătă, 26 iunie, la ora 20,00, Liga Suporterilor din Transilvania și Banat, alături de Liga Suporterilor F.C. UTA, inaugurează în incinta ștrandului un teren de minifotbal cu instalație de nocturnă. Cu acest prilej, vor evolua jucători activi din Banat și Ardeal. Echipele de suporteri sunt: F.C. Ceala, Inter Arad, Corleone, Wimerco, Subcetate, eventual Bătania (Ungaria). Sunt așteptați adevărații iubitori ai fotbalului. Instalația de nocturnă a fost și va fi pusă la dispoziție prin bunăvoința medicului Geza Balogh.

Sport la TV

SÂMBĂTĂ

TVR 1: ora 14,00 - Judo, Cupa Europei: Liberty Oradea - Buyukuș Istanbul
ora 1,00 - Tenis, turneu Wimbledon (rez.)
TVR 2: ora 22,40 - Magazin sportiv
RTL: ora 13,45 - Formula 1, MP al Franței (antrenament)
Eurosport: ora 12,00 - Moto, MP al Olandei (d)
ora 19,00 - Fotbal, CM feminin: Rusia - Canada (d)
ora 22,00 - Sumo (Tokyo)

DUMINICĂ

TVR 1: ora 0,15 - Time out
TVR 2: ora 21,00 - Sportmania
PRO TV: ora 15,00 - Formula 1, MP al Franței
Eurosport: ora 13,00 - Moto, MP al Olandei (d)
ora 15,00 - Fotbal, CM feminin (rez.)
ora 18,30 - Atletism (Goteshead)
ora 23,30 - Fotbal, CM feminin (rez.)

E vremea zvonurilor...

O scurtă plimbare prin târg și o ureche ciulită, e suficient pentru a afla ultimele zvonuri fotbalistice județene și nu numai...

■ Un lucru e aproape sigur, Tisza nu mai vrea la UTA. Cum „ciolanul" e mare, au apărut și doritorii. Dintre cei cu șanse la un loc pe „banca suspinelor" vopsită în alb-roșu, ar fi: Marcel Coraș, Ionuț Popa, Gigi Borugă și Gavrilă Birău. Însă nu sunt excluse nici surprizele de genul: Jackie Ionescu, Victor Roșca ori Gigi Multescu. ■ Cică, în probe la UTA vor sosi doi nigerieni de 16 ani, de la juniorii Parmei. Mai știi ... ■ Dacă, „pecanii" Oprescu și Arman au semnat cu Telecomul, vârful de atac „telefonist", care, mai ieri îl desființa pe bossul Marinca într-un ziar, e vorba de Fl. Manea, e în căutare de... schimbare. ■ Tot spre alte zări, mai senine, țintesc alți doi „pecicani". Țapoș ar vrea la nou promovata „U" Azoma, iar Bene nu știe încotro să apuce. Vin vremuri grele la West Petrom... ■ Pentru cei curioși, președintele AJF Arad, Nicu Selejan e în concediu, la Cermei. Cică, e vorba de o depresie psihică, dar într-o săptămână „aerul tare" de la țară îl va repune pe picioare. Oricum, până pe 1 august când începe „cooperativa", pardon, campionatul..., vom mai avea ce scrie.

S. ADELIN

Profesionalism și amabilitate

LA CABINETUL MEDICAL TAHIMED

Printre cabinetele medicale private existente în Arad, TAHIMED se înscrie pe linia celor care oferă pacienților o asistentă medicală de clasă. Nu-i de mirare că pe aici zilnic trec zeci de arădeni sau pacienți din județ, pentru consultații de medicină internă, chirurgie, oftalmologie, ORL și neuropsihiatrie. Tot aici se fac analize și consultații pe baza cărora se eliberează fișe medicale pentru scoala de șoferi (orice categorie); fișe medicale pentru preschimbarea permisului de conducere; fișe medicale pentru permis de armă; fișe medicale pentru muncă la înălțime; fișe medicale pentru angajări de personal etc.

Interesant la acest cabinet medical este modul în care se efectuează analizele de laborator pentru adulți și copii. Dar, iată cum ne prezintă dl. dr. **Mircea Jurcă**, patronul cabinetului, activitatea de la TAHIMED: „Analizele de laborator pentru adulți și copii, relevante pentru numeroase afecțiuni, se fac la un **spectrofotometru** computerizat, cu recoltarea probelor de urină, sânge, scaun în cursul dimineții și se eliberează rezultatele în aceeași zi. Prin aceasta se scurtează timpul necesar punerii unui diagnostic. Investiția ce am realizat-o la acest cabinet medical a fost destul de mare. Numai așa pacienții pot avea încredere în serviciile ce le oferim. Nu întâmplător am căutat să aduc la cabinet specialiști de primă mână care să ofere consultații de specialitate și de calitate. Astfel, pentru cardiologie, dr. Petru Bocan oferă în zilele de marți și joi, între 14,30-17,00 consultații de specialitate cu posibilitatea efectuării de electrocardiogramă la cabinet sau la domiciliul pacientului. De asemenea, efectuăm consultații de medicină generală, adulți sau pediatrie, zilnic pentru cei înscriși, sau nu, pe lista medicului de familie, prin medici specialiști: dr. **Daniela Jurcă** și dr. **Mircea Jurcă**. Tratamentele injectabile le efectuăm la cabinet sau la domiciliul pacientului. Aș dori ca în final să prezint echipa de medici de la TAHIMED: * medicină internă - dr. **Istvan Varga**, * chirurgie - dr. **Ion Botezatu**, * oftalmologie - dr. **Constanța Demian**, * ORL - dr. **D. Deheleanu**, * neurologie-psihiatrie - dr. **Sanda Iancu-Deme**. Acestora se adaugă bineînțeles dr. **Petru Bocan**, subsemnatul și dr. **Daniela Jurcă** - medic specialist medicină generală pediatrie. Am ținut să-mi prezint colegii, pentru că formăm o echipă bună de medici specialiști, care prin profesionalism pot veni în sprijinul celor care ne calcă pragul la TAHIMED."

Noi mai adăugăm că TAHIMED se află în Arad, **str. Miron Costin nr. 16/22, Bl. B, Sc. E, ep. 1** și răspunde la telefonul **252833**.

NICU COJOCARU

Foto: AL. MARIANUȚ

SPITALUL DE RECUPERARE DEZNA

Solicită oferte pentru reparație centrală termică, cu înlocuire elemenți, cazan tip „METALICA" 15, în conformitate cu Legea 83/1994 și O.G. nr. 12/93.

Ofertanții vor emite proces verbal de probe, conform normelor I.S.C.I.R. și garanție lucrare minimum 3 ani. Dispunerea ofertelor se face până la data de 29.06.1999.

Informații la telefon 112 sau 439292 Dezna.

(659309)

CONSILIUL LOCAL HĂȘMAȘ

Scoate la licitație pentru concesionare suprafața de 0,70 ha teren situat în localitatea Boftei, locul numit Valea de Codru.

Licitația va avea loc în data de 6.07.1999, ora 9,00.

Informații la sediul Primăriei Hășmaș.

(Ag. Ineu)

UMOR

◆ – Vă sfătuiesc, spune profesorul elevilor săi, să numărați întotdeauna până la douăzeci înainte de a spune ceva important și până la o sută când aveți de spus ceva deosebit.

A doua zi, în timp ce elevii își scriau teza la matematică, profesorul se încălzește cu spatele lipit de sobă. La un moment dat sesisează un murmur în clasă: 97... 98... 99... 100! Și deodată elevii strigă în cor: Domnule, v-a luat foc haina!

◆ – Dacă te grăbeai puțin - zice soțul - nu pierdeam trenul!!

– Dacă nu te grăbeai tu așa, spune soția, așteptam mai puțin până vine celălalt!

◆ Trei bețivi merg în patru labe pe calea ferată.

– Ce de trepte are scara asta! - remarcă primul.

– Nu fi prost, ține-te de balustradă, spune al doilea.

– Nu vă ertați, băieți, s-aude liftul! strigă entuziasmat al treilea.

◆ – E voie să fumez aici?

– Nu.

– Atunci de unde sunt mucurile acestea de țigări?

– De la cei care au întrebat dacă e voie.

◆ – De două ore aștept trenul de azi.

– Trenul de azi a trecut ieri. Dacă vreți să plecați acum, luați trenul de mâine - spuse șeful stației.

◆ – În avion, stewardesa se adresează unui copil obraznic care îi adusese la disperare pe toți călătorii:

– Băiețaș, văd că te-ai plictisit aici. Nu vrei să te joci puțin pe afară?

◆ – Voiam să bat un record, dar n-am reușit, zice supărat parașutistul agățat într-un pom.

– Cum n-ai reușit? zice un sătean. Mata ești primul om care se dă jos dintr-un pom fără să se fi suit în el!

◆ – N-am avut niciodată divergențe cu soțul meu! - spune o femeie.

– Nici al meu nu îndrăznește să mă contrazică... - afirmă alta.

◆ – Mă bucur că vom călători împreună. Ce-ai mai făcut în ultima vreme?

– M-am asociat cu un bancher. El avea banii, eu experiența.

– Și cum au mers afacerile?

– Tovărășia noastră s-a dizolvat. Acum eu am banii, iar el experiența...

Divorț din cauza... sforăitului

O femeie din județul Sălaj a divorțat, după 35 de ani de căsătorie, din cauză că soțul ei sforăie prea tare, transmite corespondentul MEDIAFAX.

Instanța de judecată din Zalău a pronunțat, marți, divorțul soților Iolanda (52 de ani) și Petre Fărcaș (64 de ani), care au fost căsătoriți timp de 35 de ani. Cea care a formulat acțiunea în instanță a fost Iolanda Fărcaș, nemulțumită că soțul sforăie prea tare și nu se poate odihni. Petre Fărcaș a recunoscut că doarme profund și că sforăie, dar spune că i se pare inacceptabil ca doi oameni să se despartă din acest motiv.

Albinele și medicamentele

Grație ingineriei genetice, oamenii vor putea, în curînd, consuma compuși activi folosiți la prepararea medicamentelor prin intermediul mierii de albine, relatează Daily Mirror.

Aceste substanțe pot ajunge în miere prin colectarea nectarului de către albine din soiurile de plante care conțin astfel de compuși.

Mierea poate fi, apoi, consumată de către persoanele bolnave sau se pot extrage compușii, pentru prepararea medicamentelor. Potrivit biologului olández Tineke Creemers, acest procedeu de obținere a medicamentelor este mult mai ieftin și mai eficient, pentru că substanțele extrase sunt mai pure, știind că albinele rețin proteinele ușor. Mai mult, prin mutații genetice se pot obține soiuri de plante care să conțină anumite substanțe, care se vor găsi, astfel, în nectar și vor putea fi colectate de către albine precizează Creemers.

Săli subterane de 2.400 de ani

O rețea gigantică de săli subterane construită în urmă cu peste 2.400 de ani, a fost descoperită la Ierusalim, a anunțat, televiziunea israeliană, citată de AP. Aceste săli adăposteau atelierele în care se fabricau tot felul de obiecte, cum ar fi mese rituale, vase sau pocale pe care le foloseau preoții ce ... al doilea Templu și locuitorii Orașului Sfînt, a precizat arheologul Guidon Avni.

În Arad

PRIMUL MAGAZIN DE RULMENȚI

Vindem la prețuri accesibile (promoționale) **RULMENȚI industriali.**

Vizitați MAGAZINUL „REFUGIU", Str. O. Goga Nr. 50, tel. 094792259; 057-270256.

(5213933)

ROMÂNIA
JUDECĂTORIA ARAD
DOSAR nr. 3289/1999

SOMAȚIE

Se aduce la cunoștință că pe rolul Judecătoriei Arad se află dosarul nr. 3289/1999, cu termen de soluționare la data de 1 septembrie 1999, având ca obiect cererea petenților Crișan Ana și Crișan Ioan, domiciliați în comuna Macea nr. 300, jud. Arad, pentru constatarea dobândirii de către aceștia a dreptului de proprietate cu titlu de uzucapiune privind imobilul situat în comuna Macea nr. 300, jud. Arad, înscris în CF nr. 5320 Macea, cu nr. top 344.345/a, proprietatea lui Crișan Petru, în cote de 1/2.

Persoanele interesate pot face opoziție la numărul de dosar sus arătat în termen de o lună de la data publicării prezentei.

(5213925)

Domni și doamne din toată lumea așteaptă să te cunoască!

Inclusiv eu...

891.891

Tarif: 3950 lei jumătate de minut
Primele 20 secunde netaxate

Varietăți

Orizontal: 1. Oameni de piatră - Șef... peste ocean. 2. Varietate de tobă - Pus să facă morală (pl.). 3. Specialitate de bureți - Greșeala păcătosului 4. Tip de lasă-mă să te las (fem.). 5. Pus pe muchie de cuțit (pl.) - Golit de nisip! 6. Un fluviu în ceață. 7. Scobită în dinți - Pus pe gânduri. 8. Cusut la căptușeală - Tratată cu apă minerală (pl.). 9. Pusă la spălat... - ... face poftă bună. 10 Lăcomia la origine! - Așezare de apicultori.

Vertical: 1. Creionată în fugă - Luat de gât, ține de cald. 2. Bucată de pământ la țară - Cu spadă e o mantie tare tăioasă. 3. Una lipsită de cultură. 4. Pun pielea la bătaie. 5. Face ziuă... noaptea. 6. Purtată de fete la piept - Ultimele în serie! - Puse la cap! 7. Făcut din ghemuri pe teren - Gen de capac la butoi. 8. Stă tot timpul în cârciumă - Stare de primă urgență (masc. pl.). 9. Marea cea mare - Bine crescut pe malul apei. 10. Unul de la câmpie - Servește cu picătura.

Dicționar: Țarnă, Erie.

enigma

FUJIFILM IMAGE CENTER

ÎNSEMNUL CALITĂȚII ÎN FOTOGRAFIE:

Arad B-dul Revoluției nr. 80 tel./fax: 251459
Arad Calea Aurel Vlaicu, bloc I-3 tel: 272655

VĂ OFERĂ SERVICII CA:

- developări și procesări filme amatori în 4 dimensiuni diferite (9/13, 10/15, 13/18, 15/21) pe hârtie Fuji sau Kodak, rapid, calitativ;
- reducere minim 50% din prețul de developare pentru toate filmele cumpărate în magazinele noastre;
- fotografii tip pașaport, viză, buletin, diplomă, legitimație, livret, ecuson... set 4 buc. color, în 24 h sau la minut, POLAROID;
- tablouri color (18/24, 24/30, 30/40) și polifoto (2 buc. 6/9, 4 buc. 4/6 sau 3/4, 9 buc. 2/3) de pe filmul clientului;
- fotografii de studio (de la 9/13 la 30/40) și reportaje de o calitate deosebită, cu programare;
- toată gama de fotografii pentru absolvenți la prețuri decente;
- developări filme diapozitiv și procesări alb/negru (după caz);

TOTODATĂ VĂ OFERIM SPRE VÂNZARE O GAMĂ DIVERSIFICATĂ DE PRODUSE DE PROFIL: filme, aparate foto, baterii, rame, albume, huse, casete audio-video, CD, MD, produse tip Polaroid, filme și rame diapozitiv, dischete, căști, lanterne, pachete și cartele de reîncărcare ALO GSM (Dialog).

ORAR: zilnic 8-19 sâmbătă 9-17

ANIVERSĂRI

La finele celor 42 de ani de activitate deosebită ca profesor de matematică, colectivul Școlii Șagu urează domnului profesor DÎRLEA ȘTEFAN, ani mulți cu sănătate și bucurii alături de cei dragi. (16873)

VÂNZĂRI APARTAMENTE O CAMERĂ

Vând garsonieră confort I, aranjată, zona 300, preț 11.500 DM. Telefon 271385. (16066)

Vând garosnieră confort III, îmbunătățită, Calea Aurel Vlaicu, bl. 10-1, preț 4.000 DM. Telefon 259185, orele 8-10; 092.227.416. (16952)

Vând garsonieră confort II, Fortuna. Telefon 094.266.220. (16240)

Vând urgent garsonieră. Telefon 094.787.523 sau 270020. (16372)

Vând garsonieră, confort I, Micălaca bl. 173, preț 10.500 DM, negociabil. Telefon 092.472.730. (16616)

Vând garsonieră îmbunătățită, ocupabilă, Micălaca, preț negociabil. Telefon 259521. (16681)

Vând garsonieră confort redus, str. Roșiori bl. CPL. Telefon 251109. (16611)

VÂNZĂRI APARTAMENTE DOUĂ CAMERE

Vând apartament 2 camere, ultracentral, bloc Libelula, etaj 10, fără probleme; preț negociabil. Telefon 250563. (16668)

Vând urgent apartament 2 camere, confort I, îmbunătățit. Telefon 092 673 879, 256859. (16937)

Vând 2 apartamente central, multiple îmbunătățiri. Telefon 231036 sau 236497, după ora 16. (16451)

Vând apartament 2 camere, decomandate, hol mare, bl. Y8B, sc. B, et. VIII. Telefon 245054. (16450)

Vând apartament 2 camere, confort I, cu garaj, zona Vlaicu. Telefon 245442. (16495)

Vând apartament 2 camere, îmbunătățit, Alfa, et. II, 15.500 DM, garaj. Telefon 258633. (16351)

Vând (închiriez) apartament 2 camere, nemobilat, Micălaca, et. IV. Telefon 256287. (16563)

Vând urgent apartament 2 camere, ultracentral. Telefon 272861 sau 094.556.463. (16671)

Vând apartament 2 camere, Micălaca, bl. 504, parter. Informații telefon 264562 și 561768. (3629461)

Vând apartament 2 camere, decomandate, 70 mp, multiple îmbunătățiri, bl. B1-4, et. 10. Telefon 247469, 241108. (16868)

Vând apartament 2 camere, Vlaicu, et. I, preț 13.000 DM, negociabil. Telefon 272466. (16859)

Vând 2 apartamente a 2 camere, confort I, bloc cărămidă, et. I și II, pe aceeași scară, Colonia UTA. Telefon 241570. (16698)

Vând apartament 2 camere, decomandat, zona 300, 21.000 DM, negociabil. Telefon 279067, seara. (16714)

Vând apartament 2 camere, în Vlaicu, semidecomandat, cu îmbunătățiri, la et. II, din 4 etaje, preț 12.000 DM, negociabil. Telefon 265750. (16831)

Vând apartament 2 camere, confort I, preț 18.000, negociabil, zona III, Micălaca. Telefon 275526. (16848)

Vând apartament 2 camere, decomandat, bl. 303/3. Telefon 267502 (sâmbăta-duminica). (16850)

Vând apartament 2 camere, parter, Aradul Nou, preț 14.000 DM, negociabil. Telefon 094 279 928. (16599)

Vând apartament 2 camere, modernizat excepțional. Telefon 277364, Alfa, Arad. (16617)

Vând, foarte urgent, apartament 2 camere, confort, Chișineu Criș. Telefon 522184. (3629607)

Vând apartament 2 camere, decomandate, garaj, bl. 346. Telefon 260627. (16970)

VÂNZĂRI APARTAMENTE TREI CAMERE

Vând apartament 3 camere, Samantha, urcător. Telefon 531594. (16153)

Vând convenabil apartament 3 camere, decomandat, et. I. Telefon 262575. (16384)

Vând apartament 3 camere, Podgoria, urgent. Telefon 222933. (16465)

Vând apartament 3 camere, et. IV, Piața Mihai Viteazul. Telefon 285063. (16474)

Vând (schimb) în Hunedoara, apartament confort I, 3 camere, decomandate, 2 băi, bucătărie, mobilat deosebit. Informații Arad, telefon 236334, seara. (16613)

Vând apartament 3 camere, str. Războieni, bloc 5, sc. A, ap. 10, etaj 2, 16.000 DM. Informații telefon 220216. (16670)

Vând urgent apartament 3 camere decomandate, garaj, balcon închis. Telefon 249770. (16672)

Vând apartament 3 camere, central, vizavi de BRD, CEC. Telefon 254990. (16709)

Vând apartament 3 camere, la casă, cu gaz, grădină. Telefon 248535. (16290)

Vând apartament 3 camere, Lipova, str. P. Maior nr. 3, et. II. Telefon 562387. (16587)

Vând apartament 3 camere, Samanta. Str. Retezat nr. 52, Poltura. (16861)

Ocazie! Vând apartament 3 camere, Alfa, et. III, telefon, satelit, neîmbunătățit, 15.000 DM, fix. Telefon 250783. (16674)

Vând apartament 3 camere, confort I, et. IV, acoperiș în stare perfectă, cu boxăi, preț 17.800 DM + garaj autorizat 2.800 DM, str. Stupilor. Telefon 275293. (16835)

Vând convenabil apartament 3 camere, confort I, Vlaicu, bl. 10, et. VII, ap. 25. Telefon 241805. (16444)

Vând apartament 3 camere, parter, Alfa (ne)mobilat. Telefon 257780. (16457)

Vând apartament 3 camere, decomandat, et. I, Micălaca. Telefon 269432. (16905)

Vând apartament 3 camere, ultracentral, vedere pe 2 părți. Informații telefon 255175. (16894)

VÂNZĂRI APARTAMENTE PATRU-CINCI CAMERE

Vând apartament 4 camere, et. III, zonă bună, negociabil. Telefon 267101. (16597)

Vând apartament 4 camere, îmbunătățit, Micălaca, bloc 543. Telefon 264393. (16662)

Vând apartament 4 camere îmbunătățit, Calea A. Vlaicu, bl. Z.26, informativ 30.000 DM, negociabil. Telefon 057/281968, 289771. (15173)

Vând apartament 4 camere (90 mp), zona 300, et. I, preț negociabil. Telefon 245845. (16875)

Vând apartament 4 camere, bl. 301. Telefon 266451. (16926)

VÂNZĂRI CASE

Vând VILĂ nouă, locuibilă, toate facilitățile. Telefon 285485, seara; 092.607.568.

Vând casă, Aradul Nou, 3 camere, anexe, grădină mică, 21.000 DM, negociabil. Telefon 094 246 768. (15655)

Vând vilă ridicată, în roșu, construcție nouă, Subcetate, str. Diogene nr. 1A, preț avantajos. Telefon 258771, 094 534 726. (16295)

Vând casă nouă, suprafața construită 140 mp, apă, canal propriu, încălzire centrală pe gaz, garaj, cartier Subcetate. Informații telefon 280704, 092 778 625 după ora 19. (16301)

Vând casă cu grădină în Cuvin 2.400 mp, anexe, ocupabilă imediat, preț negociabil. Telefon 057/265390, 092.251.535. (16293)

Vând casă mare, bună pentru privatizare, ultracentral și casă odihnă bună și pentru protocol, la Insula Mureș. Telefon 279671. (16484)

Vând casă Chișineu Criș, str. Crișana nr. 24. Telefon 520288. (5212400)

Vând urgent casă 3 camere, gaz, trifazic, anexe, etc. Telefon 276962, 250226. (16287)

Vând casă mare, grădină, apă, în comuna Șagu nr. 634, județul Arad. Telefon 057-266007; 094.577.956. (16186)

Vând casă mare cu toate facilitățile și cu spațiu comercial, Calea Radnei nr. 202. Informații telefon 259399, orele 15-20. (16598)

Vând casă tot confortul, comuna Vladimirescu, 4 camere, gaz, apă, baie, anexe. Telefon 092.284.409; 284002. (16690)

Vând casă, Chișineu Criș, str. Carpați nr. 13, gaz. (5213389)

Vând urgent casă 2 camere, multe anexe, grădină în Arad, 22.000 DM, negociabil. Telefon 273170. (16400)

Vând casă mare, 5 camere, gaz, grădină, zona UTA, str. Bucegi nr. 12. Telefon 248535. (16290)

Vând (schimb) casă, tot confortul, Pârneava, accept variante. Telefon 250754. (16408)

Vând casă cu etaj, în Măderat nr. 69, în roșu. (3714944)

Vând urgent casă 4 camere, bucătărie, sufragerie baie, pivniță, singur în curte, preț negociabil. 15.000 DM. Telefon 094 159 728. (16[illegible])

Vând casă în Frumușeni nr. 164, 13.000 DM sau schimb cu apartament 2 camere. Telefon 253167, 288938, 092 891 709, după ora 20. (16877)

Vând casă localitatea Turnu nr. 327. Telefon 274570. (16862)

Vând sau schimb casă, comuna Macea nr. 488 cu apartament 2 camere. Telefon 536263. (16836)

Vând casă în roșu, Chișineu Criș, str. Dragoș Vodă nr. 2. Telefon 521186. (3629602)

Vând casă, comuna Șofronea, 3 camere, coridor, bucătărie, anexe, grădină, 1.600 mp. Telefon 277521. (16910)

VÂNZĂRI SPAȚII

DORIȚI O AFACERE **SIGURĂ? Vând: casă mare 6 camere, 2 băi, bucătărie, 3 BRUTĂRII funcționabile, un MAGAZIN DESFACERE, birouri, MAGAZII de depozitare, 3 autoturisme pentru transport pâine. Telefon 286378. (16701)**

VÂNZĂRI TERENURI

Vând TEREN 500 mp, str. Lăcrămioarelor, nr. 24/A. Telefon 243328; 092.457.280. (16652)

Vând teren intravilan în stațiunea Moneasa. Informații telefon 280167. (16512)

Vând teren pentru construcții case, cabane, vilă, în suprafață de 1.480 mp, în Moneasa. Telefon 439239. (3629406)

Vând TEREN INTRAVILAN, VLAICU, 600 mp, cu fundație de 300 mp, 50.000 DM, negociabil. Telefon 289456, 092 239 242. (16627)

Vând teren cu casă veche, 1.100 mp, stradal 23 m (Grădiște), str. Ivrianu nr. 7. Informații telefon 094 568 863. (16843)

Vând loc pentru construcție, în Fântânele, în Drumul Tisei, la nr. 13, se poate construit imediat. (16902)

Vând loc de casă cu grădină 1.000 mp, localitatea Pecica (Rovine) nr. 607, eventual cărămidă pentru construcții. Telefon 279283. (16881)

Vând 3 ha pământ în Asociația Pusta, Bujac. Telefon 520829. (3629609)

VÂNZĂRI AUTO

Vând autoturism FORD SIERRA 1,8, Diesel, 1991, neînmatriculat. Telefon 412160. (16941)

Vând FIAT UNO, an fabricație 1986, preț 3.200 DM negociabil. Telefon 281802, orele 8-14 sau 094.606.530.

Vând convenabil Dacia 0 km, orice model. Telefon 094.391.896; 421145. (16297)

Vând Dacii noi, 0 km. Telefon 094.157.830; 246423. (14484)

Vând Dacia 1100, în stare de funcționare, 700 DM. Informații telefon 462869. (3629562)

Vând cârlige remorcare omologate și remorci dublu ax, noi, cu prelate TIR. Telefon 059-372528 sau 092 430 499. (15347)

Vând DACII 0 km și pe societate. Telefon 272028, 059-125337, 094 144 278.

Vând Volvo 440 1,8i, an 1994, înmatriculat, original 65.000 km, preț 12.400 DM. Telefon 094 592 275 sau 270688. (16330)

Vând Glorie C.12, stare de funcționare perfectă, se poate vedea în sat Nădălbești nr. 59. Telefon 421215. (3629407)

Vând Opel Vectra 2000i, 1990, consum 6,2 litri. Telefon 092.534.616. (16345)

Vând Dacia 1310, 1988, stare bună, 2.600 DM, negociabil. Telefon 274997. (16443)

Vând Dacia 1310, an fabricație 1990, preț negociabil. Telefon 266939. (16413)

Vând autoutilitară Renault 3,5 tone Diesel. Telefon 094.555.228. (3629603)

Vând (dezmembrez) WV Golf II GTI, an fabricație 1987, stare impecabilă. Telefon 245633. (16468)

Vând Renault 14, an fabricație 1983, stare excepțională, înmatriculat. Telefon 092. 260.963.

Vând Ford Tranzit D, an 88, impecabil, preț negociabil. Telefon 217006. (16496)

Vând Dacia 1310, an fabricație 1986, stare bună. Telefon 237901. (16520)

Vând autocare MAN, înmatriculate și neînmatriculate + diferite piese pentru MAN, accept variante. Telefon 094 847 948. (16589)

Vând urgent Dacia 1310TX, an 85, preț acceptabil. Telefon 231759, 094 855 806. (16610)

Vând urgent Nissan Stanza cu piese de schimb, an 1985, preț avantajos. Telefon 092.481.692. (16606)

Vând microbus VW Transporter Diesel 1,6, an 1980, neînmatriculat sau dezmembrez. Telefon 092.226.366, 257977, după ora 18. (16459)

Vând urgent Mitsubishi Lancer 3.300 DM, negociabil sau schimb cu Dacia, Oltcit. Telefon 272920. (16642)

Vând BMW 318i, 1985, persoană fizică și piese serie 3,5,7. Telefon 533043. (16632)

Vând tractor L-445, str. Bagdazar nr. 25. Telefon 287648. (16626)

Vând Peugeot 405 din 1990, VTA CI, înmatriculat. Telefon 094.575.229.

Vând autocamion Saviem CI, stare excepțională. Telefon 094.575.229.

Vând Fiat Regata Diesel, 1986, stare perfectă. Telefon 257728; 092.632.340. (16673)

Vând Renault Espace, Turbo Diesel, 1988, stare foarte bună, 9.500 DM, negociabil. Telefon 094 205 712. (16880)

Vând Dacia papuc, noiembrie 1997, stare excepțională. Telefon 094.784.228. (5215815)

Vând camion Bucegi cu motor tractor, persoană fizică. Telefon 469142. (5213513)

Vând urgent Renault Safrane, model 93, Euro 2, toate opțiunile, nerulat în țară, 11.000 DM, negociabil. Telefon 094 159 728. (16576)

Vând Saviem 7 to și la schimb de cereale, preț negociabil 5.000DM. Informații telefon 280667, 092 891 709. (16877)

Ocazie! Vând urgent și ieftin combină românească cu echipament păioase și floarea soarelui, an 1994, masa 3,60 m, preț negociabil. Telefon 057-288757 sau 092 588 710. (16876)

Vând Dacia 1310, an 1990, în stare foarte bună, preț negociabil. Telefon 288748, 092 588 710. (16876)

Vând tractor DT 1010, remorcă auto 7,5 to basculabilă și plug, preț negociabil sau accept variante. Telefon 057-288748 sau 092 588 710. (16876)

Vând mașină Oltcit. Telefon 285364. (16871)

Vând ARO 243 și Dacia 1310, preț convenabil. Telefon 284306. (16858)

Vând Dacia 1300, an 1979, verificare tehnică, numere noi, preț 1.500 DM. Localitatea Cermei nr. 446. Informații telefon 252451, orele 18-23. (16683)

Vând Dacia 1310, an 1995, preț informativ 3.600 DM, negociabil. Telefon 286825, 279067 seara. (26714)

Vând Moskvici 408 pentru piese de schimb. localitatea Zimand Cuz nr. 37. (16842)

Vând Dacia 1310, an 91, RAR valabil, 2.600 DM, negociabil. Telefon 238425. (16846)

Vând Dacia 1300, an fabricație 1981, preț 2.000 DM, negociabil. Telefon 522025. (3629308)

Vând tractor U650, perfectă stare de funcționare. Telefon 094 151 388. (5215823)

Vând Dacia 1310, 1987, preț 2.200 DM și elevator auto. Telefon 511637. (5215825)

Vând Raba 8 to, înmatriculat. Telefon 094 698 581. (52115826)

Vând Ford Fiesta 1,1 benzină pentru piese. Telefon 466917. (16922)

Vând Trabant 601, în stare perfectă de funcționare. Telefon 092 301 777. (16920)

Vând motor VW Boxer 2000 și cutie viteză Golf I Diesel. Telefon 466119. (3714948)

VÂNZĂRI ELECTRO

Vindem o mare gamă de TELEVIZOARE COLOR (100 modele); prețuri convenabile. Telefon 211213; 094.161.486. (16869)

Vând Laptop Siemens Nixdorf, monocrom, 4MB RAM, 120 MB HDD, 450 DM. Telefon 094.641.225. (16376)

Vând TELEVIZOARE COLOR, funcționabile, preț de la 600.000 lei; en gros, preț de la 40 DM, nefuncționabile. Telefon 289456, 092 239 242. (16627)

Vând telefoane Panasonic fără fir, cu robot digital, noi, sigilate, multiple facilități. Telefon 056-212073 sau 092 241 228. (16515)

Vând dozator c, 4 capete, 2.000 D..., aparat înghețată 3 capete (2+1 asortat), 1.300 DM; ambele nemțești. Ineu, telefon 094 698 564. (16420)

Vând congelator 4 sertare. 150 DM. Telefon 257780. (16457)

Vând aparat înghețată stradal, agregat frigorific. Telefon 283302, orele 16-22. (16885)

Vând celulare Nokia 5110, Nokia 6110, Alcatel. Telefon 094 577 050. (16888)

Vând cu garanție, televizoare color, prețuri convenabile. Telefon 277260. (16973)

VÂNZĂRI DIVERSE

Vând PLASĂ CARD zincată, orice dimensiuni, PLASĂ RABITZ și CUIE CONSTRUCȚII, str. Vrabiei nr. 4. Telefon 289997, 275701, 094.558.552. (10939)

Vând aparat stomatologic Simens, pulturi din melamină albă, import, pentru spații comerciale, mochetă import, birouri. Telefon 251360, 094 396 191. (16647)

Vând scaune nichel pentru bar și restaurant, mobilier și accesorii, import, pentru bar. Telefon 092.281.487; 281162. (16963)

Vând FIER BETON 4.350 lei/kg; BCA 570.000 lei/mc; str. Independenței, nr. 7 (Bujac). Telefon 273785; 092.457.280. (16652)

Vând: UȘI, FERESTRE, PAL, PLACAJ, PFL, LAMBRIURI, DUȘUMELE, PLASĂ RABITZ, CUIE, FIER BETON, ȚEVI, PROFILE TERACOTE, VOPSELE, BCA, ȚIGLĂ, VAR 22.500 lei/ sac; CIMENT 45.500 lei/ sac; MEMBRANE BITUMINOASE, VATĂ MINERALĂ; str. Pădurii, nr. 69, orele 8-17. Telefon 211272. (16918)

Vindem avantajos TV, combine și lăzi frigorifice, frigidere, mașini de spălat, videouri, receptoare satelit, biciclete, anvelope auto, diverse dimensiuni. Arad, telefon 563027. (14103)

(Continuare în pagina a 11-a)

(Urmare din pagina a 10-a)

Vând BOLȚARI, 4 modele; PAVELE, BORDURI, etc. Telefon 245689. (14805)

Vând ouă prepeliță, cu instrucțiuni. Telefon 289966, 248064. (16289)

Vând scânduri construcții. Telefon 092.534.616. (16345)

Oferta excepțională! Vindem pui vii de carne, peste 1 kg, cu numai 17.000 lei/kg, de la ferma situată pe șoseaua Arad-Pecica, după Hanul de la Răscruce. Telefon 233980, 092.343.030. (16432)

Vând strung normal stare ireproșabilă. Telefon 289742; mobil 092.457.290. (16660)

Vând garaj și dormitor Ludovic zona 300 Micălaca. Telefon 267627, după ora 18. (16819)

Vând garaj autorizat, din tablă, Vlaicu, zona Z. Telefon 289966, 248064. (16289)

Vând dormitor de nuc, dulapuri, cuptor electric, colecție de timbre, geam cu 2 canate. Telefon 248535. (16290)

Vând 2 cai negri, localitatea Apateu nr. 550, familia Vale. (3629604)

Vând en gros, HAINE SECOND HAND, import GERMANIA, sortate. Telefon 289456, 092 239 242. (1627)

Vând mașină de spălat cu storcător, cuptor cu motorină. Telefon 247111, între orele 8-14. (16867)

Vând grâu panificație, 7 to, preț negociabil. Informații Șistarovăț 123. (3629468)

Vând căsuțe din lemn, stil diametric strand, dar mult superioare. Telefon 094 883 006. (16914)

Vând LEMNE FOC TĂIATE, esență tare, orice cantitate. Telefon 276488.

Vând cabană apicolă 2,5x2, demontabilă din scânduri. Informații localitatea Ineu, str. A. Iancu nr. 3. (5215824)

Vând mobilă combinată, furniruită cu nuc. Telefon 282217. (16897)

Vând urgent cazan încălzire centrală, pe gaz (Termoteka). Telefon 092 301 77[illegible] (16920)

Vând presă de ulei, nouă, nemontată, cu 2 prăjitoare, preț convenabil. Telefon 284[illegible]06. (16911)

Vând diferite mobile, 2 garnituri; aparat suc 2 brațe, dozator cu răcitor, 1 ha pământ DN 756 Arad-Deva. Telefon 243126. (16903)

Vând pene noi, de gâscă. Pâncota, telefon 466355. (16922)

Vând Peugeot J5, marfă; vitrine frigorifice, negociabil. Telefon 244339, 094 814 136. (16635)

CUMPĂRĂRI TERENURI, IMOBILIARE

Cumpăr apartament 2 camere, central, zona 300, etaj I, sau parter; preț rezonabil. Telefon 220681; 094.184.490. (16682)

Cumpăr urgent apartament o cameră sau garsonieră confort I, centru, Vlaicu, Micălaca. Telefon 270872. (13710)

CUMPĂRĂRI DIVERSE

Cumpăr berbeci adulți, piața pe loc. Telefon 094 552 162. (15853)

Cumpăr grâu cu 1.500 lei/kg. Telefon 111, Secusigiu. (16872)

Cumpăr repatriere de Arad. Telefon 094 577 050. (16888)

CERERI ȘI OFERTE DE SERVICII

DRESS COMPANY, firmă de confecții îmbrăcăminte, cu sediul în Arad, str. Cocorilor nr. 24/A, angajează: MECANIC, MUNCITOARE și PERSONAL pentru muncă de birou. Informații de luni până vineri, la telefon 289458 sau la sediul firmei, între orele 7-15.30. (16590)

SOCIETATE COMERCIALĂ angajează OSPĂTARĂ. Telefon 286176. (16552)

Angajez 2 VÂNZĂTOARE, gheretă, Piața Soarelui. Telefon 092.295.354. (16967)

PRESTĂRI SERVICII

Execut lucrări ieftine și de calitate: TENCUIELI, ACOPERIȘURI, GRESIERI, FAIANȚĂRI, FUNDAȚII. Telefon 536585. (16870)

EXECUTĂM, ÎN RATE: zugrăveli, faianțări, zidării, pereți falși. Telefon 092 833 779. (16866)

DIVERSE

NOU!!! CASA AMANET „GOLD" oferă SUMA CEA MAI MARE pe GRAM AUR în amanet. Telefon 270729. (16884)

CELE MAI FRUMOASE NUNȚI le puteți organiza la CASA ARMATEI, în SALA OGLINZILOR, la prețuri care sfidează concurența. Telefon 265878, 094 262 059, 252889. (16541)

CABINET STOMATOLOGIC INDIVIDUAL Dr. BAN RAMONA, cu sediul în Arad, Calea Aurel Vlaicu, bl. I4-1, sc. A, ap. 1, solicită autorizație de mediu pentru cabinet stomatologic aceeași adresă. Eventualele contestații se depun la Agenția de Protecția Mediului Arad, Bd. Dragalina nr. 16. (16699)

La data de 30 iunie 1999, ora 10, se va vinde la licitație publică 3 tractoare U650, în stare de funcționare. Prețul de strigare pentru fiecare tractor - 33.500.000 lei și licitația va avea loc în Șeitin, str. Republicii nr. 43. (16637)

SC „EXXON" SRL cu sediul în Arad, str. Eftimie Murgu nr. 53, dorește obținerea autorizației de mediu pnetru activitatea de bar și grădină de vară, aceeași adresă. Eventualele contestații se depun la Agenția de Protecția Mediului Arad, Bd. Dragalina nr. 16. (16898)

PIERDUT instrument OBOI. Găsitorului RECOMPENSĂ. Telefon 270497. (16968)

SCHIMBURI

Schimb apartament 4 camere, îmbunătățit, cu casă în Arad. Telefon 281968, 289771. (15173)

Schimb casă la țară cu 1 ha pământ cu o garsonieră. Informații telefon 284306. (16858)

TURISM

ATLASSIB

Efectuează zilnic transport de persoane în GERMANIA, AUSTRIA și FRANȚA, la prețuri accesibile cu autocare moderne.

NOU!!! ITALIA cu tranzit AUSTRIA, SUEDIA cu tranzit POLONIA și UNGARIA la BUDAPESTA.

IMPORTANT! Prin „ATLASSIB" puteți călători în toată EUROPA: BELGIA, OLANDA, DANEMARCA, FINLANDA, NORVEGIA, ANGLIA, SPANIA, PORTUGALIA.

Pentru grupuri organizate, închiriem autocare și microbuze moderne.

„ATLASSIB" efectuează servicii de mesagerie, asigurări medicale și cărți verzi.

Agențiile din centru: telefon 251871 și 252727 și AUTOGARĂ, telefon 270562.

VĂ AȘTEPTĂM, zilnic. (c. 17)

ÎNCHIRIERI

Închiriez 2 spații comerciale în Arad, Bd. Revoluției. Relații suplimentare, telefon 094.555.686. (15154)

Căutăm pentru închiriat spațiu producție, suprafață 400 mp. Telefon 217471, 094.577.033. (16392)

Oferim spre subînchiriere 40 mp, spațiu comercial amenajat, ultracentral, în Arad, 16 USD/mp. Relații telefon 283838, 094 641 225, 094 641 226. (16377)

Închiriez spațiu pentru depozitare și curte mare, Zimand. Telefon 092.534.616. (16345)

Ofer spre închiriere apartament central, termen lung. Telefon 094 299 591. (16530)

Închiriez apartament 3 camere și garaj, zona UTA. Telefon 271097. (16491)

Ofer spre închiriere apartament zona Piața Pompierilor. Informații Sâmpetru German, telefon 105. (16856)

Ofer spre închiriere casă cu 3 camere, decomandate, central, tot confortul. Telefon 210782. (16570)

Închiriez apartament 2 camere, Podgoria, parter. Telefon 511662 sau 512333. (5215819)

Ofer spre închiriere apartament 2 camere, central. Telefon 278550, după ora 19. (16855)

Ofer în chirie apartament 2 camere, mobilat, telefon, garaj, central. Telefon 286566. (16851)

Ofer în chirie garaj, Splaiul Praporgescu nr. 25. Telefon 255550. (16847)

Închiriez (vând) activitate alimentație publică + motel limitrof Vamă Vărșand. Telefon 252091, 250313. (16713)

Ofer spre închiriere apartament 3 camere. Telefon 259112. (16900)

Dau în chirie apartament 2 camere, mobilat, zona 300. Telefon 279625, orele 16-20. (16889)

Închiriez garsonieră mobilată și telefon, zona Miorița, preț rezonabil. Telefon 267940, după orele 16. (16886)

Închiriez apartament zona UTA, 150 DM, anticipat 3 luni. Telefon 235657. (16925)

PIERDERI

Pierdut carnet membru eliberat de Cooperativa Unirea, pe numele Eremia Ion. Îl declar nul. (16682)

Pierdut factură fiscală seria AGA nr. 429601-429650, pe numele Mladin Marius. O declar nulă. (16679)

Pierdut carnet șomaj eliberat de DMPS Arad, pe numele Gligor Petru Ilie. Îl declar nul. (16832)

Pierdut autorizație zidar, eliberată de Consiliul Județean Arad, pe numele Raica Ioan. O declar nulă. (16715)

Pierdut legitimație de student eliberată de Universitatea Aurel Vlaicu Arad, pe numele Angelescu Ramona Bianca. O declar nulă. (16678)

Pierdut autorizație de funcționare pentru reparat biciclete, eliberată de Ministerul Finanțelor pe numele Styaszni Ioan. O declar nulă (3718981)

Pierdut carnet șomaj nr. 3446/95, eliberat de DMPS Arad, O.F.M. Lipova, pe numele Crăciun Adina. Îl declar nul. (3629467)

Pierdut legitimație de serviciu pe numele Țotin Milorad, eliberată de CTP Arad. O declar nulă. (16864)

Pierdut carnet șomaj nr. 5163, eliberat de DMPS Arad, O.M. Lipova, pe numele Cloșcă Letiția. Îl declar nul. (3629469)

Pierdut legitimație eliberată de BCR - Sucursala Arad, pe numele Neagu Georgeta. O declar nulă. (16923)

Pierdut carnet șomaj eliberat de DMPS Arad, Oficiul Chișineu Criș, pe numele Ursoi Gheorghe. Îl declar nul. (3629606)

Pierdut top facturier cu seria 1102501-1103200 pe firma „INFINITI PROD-IMPEX" SRL. Le declarăm nule. (16960)

† DECESE †

Cu profundă durere anunțăm încetarea din viață a scumpului nostru soț și tată, ing. TĂMÂRȘ MARIAN. Înmormântarea va avea loc azi, 26 iunie 1999, în localitatea Aichach-Germania. Familia veșnic îndoliată.

Cu adâncă durere în suflet anunțăm moartea tragică a fiului, fratelui și unchiului nostru, prof. BODEA IOAN din Comlăuș. Înmormântarea va avea loc azi, 26 iunie 1999, ora 14, în localitatea Sântana (Comlăuș), str. D. Gherea nr. 29. Familia veșnic îndurerată. Fie-ți țărâna ușoară și memoria binecuvântată! Familia Bodea Floare și Bodea Dimitrie.

Cu adâncă durere în suflet anunțăm dispariția, după o lungă și grea sufe-rință, a iubitului nostru: soț, tată, socru și bunic TOTH MATEI, în vârstă de 67 ani. Înmormântarea va avea loc duminică, 27 iunie 1999, de la ora 15, de la Capela Cimitirului Eternitatea (UTA). Familiile îndoliate: Toth; Toth M; Mariș; Săcăleanu și Julean.

Cu adâncă durere anunțăm încetarea din viață a celui care a fost soț, tată și bunic DEUTSCH TIBERIU în vârstă de 82 ani. Familia îndurerată: soția, fiica și nepotul.

† SERVICII FUNERARE †

SC „NOSFERATU" SRL, este alături de dumneavoastră în momentele grele, asigurând SERVICII FUNERARE COMPLETE în condiții de calitate occidentală (inclusiv SPĂLAT, ÎMBĂLSĂMAT; ORGANIZĂM POMENI) la prețuri minime. OFERTĂ SPECIALĂ: sicriu brad, respete, cruce, 750.000 lei. Str. Ghiba Birta nr. 26; telefon 270437, 094 554 874, NON-STOP. Transportul pe raza localității este gratuit!!! (c. 978)

† CONDOLEANȚE †

Împărtășim imensa durere a familiei profesorilor RODICA și IOAN MARINCAȘ, în momentele despărțirii de iubitul lor tată, socru și bunic. Colectivul Școlii Șagu. (16873)

Suntem alături de familia TĂMÂRȘ în greaua încercare pricinuită de trecerea în neființă a celui care a fost ing. TĂMÂRȘ MARIAN și transmitem sincere condoleanțe familiei îndoliate. Familia Crețiu. (16909)

Cu adâncă durere ne despărțim de cel care a fost frate și unchi, TĂMÂRȘ MARIAN. Nu-l vom uita niciodată! Sora Veronica cu soțul Constantin și nepoatele: Nicoleta cu soțul Nelu și Carmen cu soțul Vasile. (16924)

Suntem alături de familia celui dispărut prematur dintre noi, a celui care a fost directorul, profesorul și colegul nostru, BODEA IOAN. Cadrele didactice și angajații Grupului Școlar Industrial „J. Gregor Tajovsky" din Nădlac. (16938)

Suntem alături de familiile BODEA și ONEȚ, în marea pierdere suferită prin dispariția celui care a fost profesor și prieten, BODEA IOAN. Familiile: Astalos, Paladie și Kizur. (16939)

Sincere condoleanțe familiei DUNCA GHEORGHE din PECICA, la moartea tatălui socru, din partea Sindicatului și a colegilor Secției Transport din cadrul GENERAL PETRO SERVICE ARAD. (16940)

Sincere condoleanțe familiei DUNCA GHEORGHE, la moartea tatălui, socrului, din partea Consiliului de conducere al S.L.I. al GPS Arad. (16948)

Colegii pleacă în vacanță fără tine. Mereu ne vom gândi cu drag la tine. Pentru noi ai rămas un bun și drag prieten. Odihnește-te în pace, MARIUS IENASEL. Colegii, dirigintele, directoarea și dascălii Școlii Radna nu te vor uita. (3629470)

Profesorii de fizică din județul Arad sunt alături de familia BODEA din NĂDLAC, la marea durere pricinuită de decesul colegului nostru BODEA IOAN. Asociația profesorilor de fizică. (16957)

† COMEMORĂRI †

Duminică, 27 iunie, se împlinesc 20 ani de când ne-a părăsit cea care a fost TOMESCU NICOLINA. Nu te voi uita niciodată și vei rămâne veșnic în sufletul meu. Fiica Mariana și familia din Tg. Jiu. (16435)

La un an de la trecerea în neființă a celei care a fost MARIA MACINIC, amintirea ei a rămas la fel de vie pentru noi. Comemorarea va avea loc duminică, 27 iunie, ora 12, la Biserica Cimitirul Pomenirea. Soțul, fiul, nora, nepoții. (16901)

Astăzi, se împlinesc 3 ani de când ai plecat dintre noi, dragul nostru fiu, frate și nepot, **JURCUȚA IOSIF CRISTIAN,**

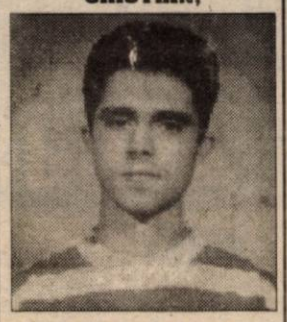

lăsându-ne îndureraț și triști cât vom trăi. Cei ce l-au cunoscut și iubit îi rugăm să păstreze un moment de reculegere. Dumnezeu să-i odihnească sufletul în pace! Familia. (16908)

Au trecut 6 săptămâni de la trecerea în neființă a iubitului meu soț, MORCAN NICU. Nu te voi uita niciodată. Soția îndoliată Liza. (16915)

Se împlinesc 17 ani de la plecarea din mijlocul celor dragi a celui ce a fost MIHAI FLETER, profesor la Școala Generală din Sântana. De atunci florile de pe mormântul tău nu s-au ofilit și lacrimile noastre nu au secat. Lumina ta de om și dascăl adevărat nu se va stinge niciodată din altarul sufletelor noastre. Numele tău va rămâne veșnic alături de soție, fiu, nepot. Ai tăi mereu nemângâiați. (3629564)

Astăzi, când se împlinesc 3 ani de la dispariția fulgerătoare a lui CHRISTIAN BODOR, iubitul nostru fiu, durerea a rămas la fel de vie în sufletele noastre. Nici timpul care trece, nici lacrimile nesecate nu pot alina durerea despărțirii. Odihnește-te în pace! Mama, tata și familia Elek. (16962)

Au trecut 3 ani de lacrimi și durere de la plecarea prea timpurie dintre noi a celei care a fost soție, mamă și nepoată PAȘCALĂU MARIA. Dumnezeu să o odihnească în pace. Soțul Nelu, fiica Angelica și mătușa Tuța. (16955)

Cu durere comemorăm trecerea unui an de la moartea iubitei noastre GEMĂNARU ROZALIA. Parastasul, duminică, la Biserica din Alfa (școală). Dumnezeu s-o odihnească! Familia. (16979)

Această antenă TV

ARE:
1. ALIMENTATOR cu amplificator reglabil
2. Canale 1-12 și 21-68
3. Greutate foarte mică
4. Posibilitatea de înlocuire a vechilor antene TV
5. Omega 820
6. Garanție mare

POATE:
1. Lucra pe ambele norme FIF-UIF
2. Prinde ușor posturile I și II TVR, PRO TV; Antena 1, TV ARAD, posturile ungurești și sârbești
3. Înlocui blocurile (sumatoarele) vechilor antene de la locuințele din orașe și mediul rural
4. Aduce în casa dvs. bucuria unui semnal TV perfect

DE UNDE O PUTEȚI PROCURA:

MAGAZINUL „COMSIM" - Arad (lângă Porțelanul), B-dul Revoluției nr. 83, telefon 280817 (magazin specializat în produse electronice, patronat de dl. Viorel Pâncotan)

Atenție, e momentul schimbării în casa dvs.!

(659137)

EST TRANS CONSTRUCT

Măsura economiei tale!

VINDE ȘI PREIA COMENZI

- ȚIGLE IMPORT UNGARIA JAMINA
  - KERINGO
  - CSARDAS
  - TANGO

Ofertă de sezon

- ȚIGLE SIGHIȘOARA MODEL PORTUGHEZ

PRODUSE PRIN TEHNOLOGIE EUROPEANĂ

Preț - 3.500 lei/buc. inclus T.V.A.

Arad - Calea Radnei, nr. 262 - Micalaca.

FIRMĂ PRIVATĂ

Angajează:

• VÂNZĂTORI POMPE ȘI MAGAZIN la stație de distribuție carburanți (bărbați și femei)

Condiții: - vârsta 25-35 ani, posesor mijloc transport
- liceu cu bacalaureat
- garanții materiale, imobile, pentru ipotecare
- referințe de la ultimul loc de muncă
- curriculum vitae cu fotografie C.P. 3-102 Arad, până la 30.06.'99.

(5213918)

S.C. CEREALCOM S.A. Arad

anunță licitație cu strigare pentru vânzarea următoarelor utilaje specifice activităților de panificație:

- Boiler electric 100 l	- buc. 3	preț strigare	400.000 lei/buc.
- Injector Ganz-Tysen	- buc. 1	preț de strigare	4.900.000 lei/buc.
- Ventilator V407 folosit	- buc. 2	preț de strigare	1.700.000 lei/buc.
- Ventilator V407 nou	- buc. 3	preț de strigare	2.700.000 lei/buc
- Pompă recirculare EPS	- buc. 1	preț de strigare	300.000 lei/buc.
- Autoutilitară TV cu dubă termoizolantă	- buc. 2	preț de strigare	27.100.000 lei/buc.
- Aro camionetă	- buc. 1	preț de strigare	19.400.000 lei/buc.

Licitația va avea loc în data de 12.07.1999, ora 10,00, la sediul societății din Arad, Calea 6 Vânători nr. 51.

Licitația se va repeta în fiecare luni până la vinderea tuturor utilajelor.

Utilajele pot fi văzute în fiecare zi între orele 8,00-15,30 la Siloz Arad - Calea 6 Vânători nr. 51.

Informații la telefoanele: 289240; 270535; 274748.

(5213929)

Romatsa R.A. - DSNA Arad

cu sediul pe Aeroportul Arad

angajează

METEOROLOG AERONAUTIC OBSERVATOR

Condiții: studii medii de specialitate, vârsta maximă 35 ani, domiciliul stabil în Arad, cunoștințe operare PC și limba engleză. Concursul va avea loc în data de 15 iulie 1999. Informații suplimentare la telefon 257118, înscrieri la sediul central din str. Henri Coandă nr. 29 Arad, între orele 10,00-12,00, până la data de 14.07.1999.

(5213928)

Societate comercială ANGAJEAZĂ

■ 1 șef autobază (ing. mecanic auto) ■ 10 șoferi profesioniști ■ 5 impiegați mișcare ■ 3 automacaragiști cu atestat ■ 5 paznici ■ 5 zidari ■ 2 femei de serviciu

Condiții minime de participare la test:
- vechime minimă în specialitate - 5 ani
- documente care să ateste calificarea
- cartea de muncă

Informații la telefon 057-284125.

(659293)

MERA

Calea Iuliu Maniu Nr. 64 Arad
tel. 057/256035; 057/256045;
fax 057/256337

Execută și montează, într-o gamă coloristică și forme variate, pe bază de comandă:

■ uși și ferestre din PVC REHAU - import GERMANIA, echipate cu geam termopan, feronerie SIEGENIA, cu sau fără rolete exterioare

■ vitrine, spații comerciale

■ compartimentări interioare, închideri perimetrale (balcoane, terase) etc.

■ geam termopan cu sticlă import

ALEGE CALITATEA!
ALEGE EXPERIENȚA!

(659272)

S.C. BAZA ATELIERE ȘI TRANSPORT S.A.

ARAD, Str. Poetului nr.131/A, telefon 057/289700, 273242, 092/251580, 092/251579, fax 289830;

VINDE:
HALĂ INDUSTRIALĂ 1200 mp

(investiție 1998) cu acces separat, teren aferent 3000 mp., cu utilități asigurate (energie electrică, energie termică, apă, gaz). Informații la telefon: 057/289700, 057/273242, interior 119, 092/251580, 092/251579. (659238)

REGIA AUTONOMĂ APĂ - CANAL Arad

Roagă agenții economici consumatori de apă - canal să comunice de urgență CODUL FISCAL la următoarele telefoane: 270849, 270852, interior 141 sau 146, sau prin fax la numărul 270981.

(659304)

S.C. „JACKSON INTERNATIONAL"

Achiziționează de la populație cereale din recolta anului 1999

▼ ORZ - 1050 lei + TVA, conform STAS

▼ GRÂU • ORZOAICĂ - prețurile se vor comunica înainte de începerea campaniei

Recepție: baza FNC Arad, Str. Turdei nr. 1

Orar: 8-20 zilnic

Telefon: 057-271712; 257300 int. 27

Plata în lei CASH sau ordin de plată

- prin compensare la cerere cu anvelope și motorină în avans (pentru orz și grâu).

BANCA ROMÂNĂ PENTRU DEZVOLTARE
GROUPE SOCIÉTÉ GÉNÉRALE
Sucursala Județeană ARAD
Bd. Revoluției nr. 5-7
Telefon 253280

ADEVĂRUL
COTIDIAN INDEPENDENT ARAD

Anul XI, nr. 2729

Luni, 28 iunie 1999 ● 16 pagini ● 1400 lei ● e-mail: adevarul@net.ro

WEST BANK
ARAD, B-dul Revoluției nr. 88
TELEFON: 284.888
FAX: 285.202
ACORDĂ DOBÂNZI ATRACTIVE LA DEPOZITE PERSOANE FIZICE ȘI PERSOANE JURIDICE

BRAT
Publicație auditată în semestrul I 1998.
Tiraj mediu zilnic vândut: 35.948

48 DE ORE!

48 de ore, deci două zile (că noaptea nu se lucrează), atât îi este suficient d-lui Văcăroiu, (posibilul viitor prim-ministru) să anuleze toate cuceririle revoluționare ale actualei guvernări. Fostul premier pedeserist exprimă, fără îndoială, un punct de vedere teribilist, un fel de metaforă politică, un dispreț (disimulat desigur) față de reforma de tip cederisto - pedisto-udemerist. Să nu uităm însă că domnia-sa este unul dintre liderii de frunte ai PDSR, deci spusele sale izvorăsc în mod logic din ideologia celui mai iubit partid din România postdecembristă. Adică nu doar dl. Văcăroiu gândește că în caz că PDSR va câștiga alegerile viitoare trebuie ras cu buldozerul tot ceea ce a construit, mult-puțin, actualul guvern în materie de reformă economică, ci însuși partidul celor trei roze.

Când au pierdut alegerile în acel noiembrie 1996, oamenii de frunte ai PDSR au suferit cumplit. Înfrângerea a împietrit pur și simplu zâmbetul specific al președintelui Iliescu. Asemeni unui arici, PDSR s-a strâns, scoțându-și din când în când țepii la actualii guvernanți, păstrând însă în adâncul ființei sale o uriașă dorință de revanșă politică. După aproape trei ani de așteptare, iată că sondajele de opinie așază partidul d-lui Iliescu în fruntea preferințelor electorale cu un incredibil 39%, cu 17% mai mult decât la alegerile trecute și tot cu 17% mai mult decât principalul adversar politic - CDR. Dacă alegerile parlamentare ar avea loc mâine, PDSR ar spulbera pur și simplu orice adversar, câștigând masiv Parlamentul, Guvernul și toate celelalte „bunuri" cuvenite de drept deținătorilor puterii. Împreună cu Alianța pentru România și cu Partidul Democrat - ambele partide desprinse din fostul Front al Salvării Naționale - PDSR ar aduna în jur de 60% din voturi, cu numai 6% mai puțin decât în mai 1990 (FSN a câștigat primele alegeri libere cu 66%). Incredibil, dar adevărat. Românii s-au convins că, în ciuda comportamentului în stil ciocoiesc al unor pedeseriști fruntași ori a unor afaceri murdare mușamalizate în familie, pe vremea d-lui Văcăroiu s-a trăit ceva mai bine ca acum. Și nici neobrăzarea aleșilor parcă nu atingea culmile actuale. În plus, timpul estompează impresiile neplăcute, făcându-i pe oameni să uite necazurile la care au fost supuși în vremea guvernării pedeseriste. Au uitat de pildă că PDSR nu a fost niciodată partidul proprietății particulare și al omului harnic, al întreprinzătorului.

ȘTEFAN TABUIA

(Continuare în pagina 4)

RADU VASILE E SUSȚINUT DE PETRE ROMAN

Cunoscutul analist politic Ion Cristoiu comentează, în exclusivitate pentru cititorii ziarului „Adevărul", evenimentele săptămânii. Astăzi, despre susținerea Cabinetului Radu Vasile de către PD, despre prăbușirea sistemului bancar românesc, despre anacronicele „legi ale proprietății" și despre pacea americană din Iugoslavia.

Pag. 6

Peste 3500 de elevi arădeni - în „febra" bacalaureatului

Foto: ONORIU FELEA

Pag. 8

MOARTEA PE BANII TĂI

De câțiva ani, țara noastră devine tot mai ciudată. Lucruri care sunt de neimaginat în altă parte, la noi se întâmplă. Absurdul, în România, începe să facă parte din cotidian.

Cum altfel poți numi ceea ce s-a întâmplat zilele trecute, când un om a murit încercând să-și plătească impozitele către statul român, cu banii în mână, la cozile de la reprezentanțele Ministerului Finanțelor, decât absurdă? Vine omul, conștiincios, să-și plătească dările exagerate către stat, cu banii strânși din toată sărăcia lui, și-n loc ca statul să nu știe cum să-i ia banii mai repede, trebuie să stea la cozi interminabile, pe căldură mare, până i se oprește inima în loc și moare. Moare pe banii lui...

DUMITRU TOMA

(Continuare în pagina 4)

Vineri seara, pe cerul Aradului

A APĂRUT O SFERĂ MISTERIOASĂ

Evenimentul insolit a fost filmat de operatorul TVR, Vasile Obșitoș

Pag. 5

SPORT

- Antrenorul Petricevici semnează pentru echipa de baschet West Petrom Arad
- „Bătrâna Doamnă" a ratat șansa ieșirii din mediocritate
- Heinz - Harold Frentzen (Jordan) a câștigat M.P. de Formula 1 al Franței
- Divizionarele C arădene, la ora bilanțului
- S-a inaugurat primul teren cu nocturnă din Arad
- Programul turului Diviziei A la fotbal

Pag. 9, 10, 11, 12

Amânată de ... ordinul MEN

ASTĂZI VA AVEA LOC REDISTRIBUIREA PENTRU ADMITEREA ÎN LICEE

Pag. 8

Acum și cu plata în rate!
MOBILA
la comandă cu:
materiale și proiecte pe gusturi occidentale
JOHANNA
Str. Poetului nr. 52
Telefon/fax: 057/272522

UȘI ȘI FERESTRE DIN ALUMINIU ȘI P.V.C.
GEAM TERMOPAN
ALGLASS
MOBILIER LA COMANDĂ
FIRME ȘI RECLAME
STR ROȘIORI 26 TEL/FAX/ 057/289053

MOBIL VENEZIA
MOBILIER MODERN LA COMANDĂ
AMENAJĂRI SPAȚII COMERCIALE
MATERIALE IMPORT
CALITATE SUPERIOARĂ
STR. VIȘINULUI NR. 74
TEL: 057/224885
092/777361

ASIROM S.A.
ARAD -str. N.Grigorescu 1-3
Chișineu Criș, Ineu, Lipova, Sebiș
ASIGURAREA OBLIGATORIE AUTO '99
ASIGURAREA ROMANEASCA
S.A. ASIROM

O LOVITURĂ CA-N FILME
2 LUNI ABONAMENT GRATUIT LA
HBO®
www.hbo.ro

CALENDAR

▼ Astăzi, Soarele răsare la ora 5 și 33 de minute și apune la ora 21 și 4 minute.

▼ Au trecut 179 de zile din acest an. Au mai rămas 186 de zile până în 2000!

▼ **Praznicul zilei: Biserica ortodoxă:** Aducerea moaștelor Sf. Chir și Ioan; Sf. Mc. Papia; **Biserica romano-catolică:** Irineu; **Biserica greco-catolică:** Aducerea moaștelor Sf. Doctori fără plată, Cir și Ioan.

A venit BARZA!

La Arad: Roșu Vlad Gabriel, Ceacu Bogdan Petru, Covaci Răzvan Albert, Maximan Alexandra, Păcuraru Raul Marian, Fekete Denis Alexandru, Ciceu Ileana Daiana, Trinc Ada, Drăgan Daniel Nicolae, Leordean Beniamin, Cîrpaciu Claudia Denisa, Șerban Mădălina Diana, Cîrpaci Alex Emanuel, Rohnean Cristian Alexandru, Cîrpaciu Dan Răzvan, Cîrpaciu Isac, Doruț David, Doroț Ioan Adelin, Iovancodru Adelin Florentin, Borszuc Ionan Cristian.

La Chișineu-Criș: Lingurar Mihai, Meruța Ioan, Stana Andreea.

La Ineu: Plosca Petru David, Tolea Ana Maria, Faur Geanina Alina, Crișan Ramona Mihaela, Csaki Tomi.

La Lipova: Grebenar Laura.

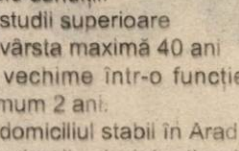

VREMEA

Vremea se va încălzi treptat. Cerul va fi variabil, cu înnorări temporare în partea a doua a zilei, când, pe alocuri, se vor semnala averse de ploaie însoțite de descărcări electrice, mai frecvente la deal și munte. Vântul va sufla slab la moderat din SV. Izolat, dimineața se va semnala ceață.

Temperaturi maxime: 26 la 28° C. Temperaturi minime: 11 la 14° C.

Meteorolog,
EUGENIA RUS

HOROSCOP

Luni, 28 iunie

BERBECUL (21.03-20.04). Atmosfera din cadrul cuplului dvs. va fi fericită. Vă veți bucura tot mai mult de prezența liniștitoare a persoanei iubite.

TAURUL (21.04-20.05). Situația dvs. financiară este înfloritoare și s-ar putea să încheiați o afacere deosebit de profitabilă.

GEMENII (21.05-20.06). Veți găsi cu ușurință calea spre inima partenerului dvs. de viață care va avea mare nevoie de dvs.

RACUL (21.06-22.07). Pe plan profesional veți avea câteva probleme care se vor rezolva însă de la sine, în scurt timp. Ar fi bine să nu vă neglijați sănătatea, chiar dacă nu vă supără nimic cu adevărat, deocamdată.

LEUL (23.07-22.08). Ar fi bine să vă îndreptați întreaga atenție către relația dvs. sentimentală. Este momentul să clarificați problemele apărute între dvs. și partener, în ultima vreme.

FECIOARA (23.08-22.09). Situația dvs. financiară va cunoaște un reviriment spectaculos, iar acest lucru va avea un efect benefic și asupra tonusului dvs.

MONTĂM FAIANȚĂ, GRESIE ȘI ZUGRĂVIM
Telefon
092/344830

BALANȚA (23.09-22.10). Pe plan sentimental ar fi bine să nu persistați într-o hotărâre pe care ați luat-o la supărare. Puteți reveni asupra acesteia, fără ca autoritatea dvs. să fie știrbită.

SCORPIONUL (23.10-21.11). Ar fi bine ca să nu vă grăbiți să semnați un contract care vi se va părea avantajos, la început. Prudența trebuie pusă pe primul plan.

SĂGETĂTORUL (22.11-21.12). Relațiile amoroase vor reprezenta prioritatea în viața dvs. Veți trăi cu intensitate emoțiile, declanșând adevărate pasiuni.

CAPRICORNUL (22.12.-19.01). Ar fi bine să nu vă antrenați în afaceri riscante, pentru că, în caz contrar, veți avea numai de pierdut!

VĂRSĂTORUL (20.01-19.02). Vă veți da seama că persoana iubită ascunde ceva, iar acest lucru va determina momente tensionate în relația dvs. sentimentală. Un cadou consistent vă va ridica moralul.

PEȘTII (20.02-20.03). Veți avea ocazia în această zi să cunoașteți o persoană de sex opus care vi se va părea extrem de agreabilă și veți fi tentat să aveți o relație amoroasă.

INEDIT ȘI CULOARE ÎN CADRUL EXPOZIȚIEI „SIDEF"

Zilele trecute a avut loc în cadrul discotecii „Hotel Parc" vernisajul expoziției **SIDEF**. Expoziția a fost deschisă de către arhitectul **Miloș Cristea**. A fost o expoziție plină de inedit și culoare în care s-au prezentat podoabe, mai precis coliere din nasturi de sidef. Toate exponatele au fost realizate de către artistul plastic **Georgeta Andron**. Doamna este o pasionată colecționară de nasturi de sidef, posedând exemplare vechi de până la 100 de ani! Această expoziție este prima de acest fel din țară. Vernisajul s-a bucurat de o numeroasă prezență a publicului spectator, care a venit să își bucure ochiul cu irizarea multicoloră a sidefului. Și, putem spune cu certitudine că publicul nu a plecat dezamăgit de la vernisaj. Colierele au fost prezentate de zece fete superbe de la liceul „Moise Nicoară", care au completat nota de originalitate a expoziției.

Iată ce ne declara d-na **Georgeta Andron**: **„Eu am strâns nasturi pentru frumusețea lor, dar am vrut să mă pot bucura și altfel de ei și am încercat și spun eu că am reușit să realizez o îmbinare de bun gust. Doresc să mulțumesc directorului general - dl. Bujor Costan și d-nei Sanda Kern, care m-a «găzduit» în cadrul hotelului și Fabricii de mobilă tapițată Q.T.E.A."**

Pe viitor, d-na Andron ne-a mărturisit că dorește să își mărească colecția, să întreprindă câteva turnee în țară și străinătate și, dacă va primi oferte seriose, să vândă piese din colecție. A surprins în mod neplăcut lipsa totală a persoanelor din administrația publică locală, care au primit invitații. Dar cine mai are timp de cultură la început de weekend...

P.S. Expoziția va fi deschisă în vitrina Discotecii Hotel Parc timp de două săptămâni.

OLIMPIU BULZAN

AU PLECAT DINTRE NOI

Teutsch Tiberiu (1917), Cârstea Florica (1925), Vredei Ștefan (1924), Galu Sorina-Grațiana (1938), Farcaș Marta (1911), Creangă Ioana (1927), Brăilă Maria (1921), Daniel Matilda Susani (1907), Diacovschi Toader (1926), Pusztai Silagiu (1930), Câmpan Maria (1923), Pecican Ioan (1946), Pogana Erzsebet Marghit (1917), Crișan Todor (1931)

UTILITARE

■ PIEȚE, TÂRGURI

Astăzi este zi de piață la Curtici, Nădlac, Bocsig, Gurahonț, Moneasa, Pilu, Vladimirescu. Tot astăzi se organizează târg săptămânal la Gurahonț și Bârzava.

Mâine, marți, este zi de piață la Sebiș, Almaș, Apateu, Semlac, Sântana, Șiindia, Vârfurile.

■ FARMACIA DE SERVICIU

În noaptea de luni spre marți este de serviciu, începând cu ora 19,30, farmacia „Diafarm", Piața Gării, Bl. G, telefon 237654.

Farmacia **„Crai Nou Alfa"**, situată la parterul blocului 68, cartierul Alfa, telefon **277644** și **„Noua Farmacie"**, strada Andrei Șaguna nr. 15, telefon **948**, sunt de serviciu cu program non-stop.

■ CONSULTAȚII ȘI TRATAMENTE CU PROGRAM NON-STOP

Cabinetul „Apollonia", situat la parterul blocului din spatele Casei Albe (zona Gării), str. Miron Costin nr. 13, sc. A, ap. 1, tel. 251225, efectuează tratamente injectabile (intramuscular și intravenos), aerosoli, E.K.G., ecografie și analize laborator.

■ ÎNTRERUPERI CURENT

În municipiu: Luni: A. Endre, I. Lengyel

CÂT MAI CER „GEAMBAȘII" DE CAI... PUTERE

Pentru un BMW 735 - 53.000 de mărci germane

Căldura mare nu i-a împiedicat pe arădeni să fie prezenți în număr foarte mare la „Hipodrom". Aici, duminică de duminică, „geambașii" de cai... putere vin să-și prezinte „marfa" în fața curioșilor (puțini dintre ei fiind cumpărători).

Iată, orientativ, o parte din ofertă (mașini înmatriculate):

Autoturisme Dacia: an de fabricație 1976 - preț 1.200 DM; 1985 - 1.800 DM; 1990 - 2.400 DM; 1996 - 3.900 DM; mașină nouă (Breack) - 5.600 DM; Dacia 1310 T EXTAZ, din 1995 (comandă specială, motor 1.600 cmc, închidere centralizată, alarmă, jenți magneziu, geamuri electrice ionizate, casetofon autorevers) - 8.000 DM.

Mașini străine: Opel Vectra, din 1995 - 13.200 DM; Opel Astra, din 1993 - 14.800 DM; Opel Omega, din 1995 - 18.200 DM; Opel Frontera (nounout) - 39.700 DM; VW Golf III, din 1994 - 9.400 DM; VW Golf VI, din 1996 - 16.900 DM; VW Passat, din 1989 - 9.400 DM; Audi A4, din 1995 - 26.800 DM; Audi A6, din 1997 - 31.500 DM; Mercedes 250 Diesel, din 1990 - 15.200 DM; Suzuki Vitara (Turbo diesel), din 1998 - 28.700 DM; Renault 21, din 1991 - 9.300 DM; Renault Safrane, din 1993 -15.700 DM; Nissan, din 1994 - 12.300 DM; Volvo 940, din 1994 - 13.500 DM; Volvo 850, din 1995 - 20.500 DM; Subaru, din 1984 - 3.900 DM; Mitsubishi Colt, din 1984 - 5.500 DM; Toyota, din 1981 - 7.000 DM; Peugeot 405, din 1989 - 6.900 DM; Peugeot 106, din 1997 - 13.000 DM; Lancia Prisma, din 1985 - 4.250 DM; BMW 316i, din 1989 - 9.000 DM. Un BMW 735 fabricat în 1996 costa nici mai mult, nici mai puțin decât 53.000 DM. Drept e că și prețul acestei mașini, la fel ca al celorlalte prezentate, era negociabil.

N.O.

LANSARE DE CARTE LA SEBIȘ

Recent, în cadrul Universității de Vest „Filiala Sebiș", a avut loc lansarea cărții profesoarei **Ileana Silveanu** din Timișoara: **„Cărările speranței. Destine ale rezistenței anticomuniste din Banat"**.

Prezentarea cărții a făcut-o prof. Ion Galea, director al Bibliotecii orășenești Sebiș. În final autoarea a acordat autografe.

GELU GROZA (SEBIȘ)

Magazinul de vopsele TOTAL BAU

VINDE LA CELE MAI MICI PREȚURI
VOPSELE, UNELTE ȘI ACCESORII DE VOPSIT DIN IMPORT
• vopsele lavabile pentru fațade și interior
- 800 nuanțe (HERA, SUPRALUX, LIMIT, MODAKRIL)
• Vopsele pentru lemn și metal - 1000 nuanțe
VAPOREX (soluție pentru pereți cu igrasie)
OFERTA LUNII - DISZPERSZIT TITAN - 16 litri - 25 kg - 300.000 lei.
Arad, str. Lucian Blaga nr. 19 (fost Miron Constantinescu)
TELEFON 210676; PROGRAM ZILNIC 8,30-16,30.
SÂMBĂTA 9,00-12,00
(658988)

ACTUALITATEA CULTURALĂ

● CINEMATOGRAFE

Dacia: Viața e frumoasă (Italia) 9,30; 11,45; 14; 16,30; 19

Mureșul: Aleargă Lola, aleargă (Germania) 10; 12; 14; 16; 18

Arta: Profesor „va să zică" (Ungaria) 15; 17; 19

Sala mică: Dosarele X (SUA) 15,30; 17,30

Progresul: Actorul și sălbaticii (SUA) 17; 20

Cinematograful Gurahonț: Titanic (SUA): ora 12

● RECITAL DE ORGĂ ȘI FLAUT

Marți, 29 iunie, orele 20, la Biserica evanghelică va avea loc un recital de orgă și flaut. În program lucrări de J. S. Bach, T. Albinoni, A.Vivaldi, J. Brahms, Buxtehude.

La orgă Eva Megyesi-Balog, flaut Corina Ardelean.

Echipa de serviciu
AUREL DARIE
-secretar de redacție.
Bianca Felea,
Dina Rujan,
Ramona Vidulescu
– tehnoredactare computerizată.
Simona Antal,
Doina Jurcă
– corectură.

LOCURI DE MUNCĂ DISPONIBILE

Agenția județeană de ocupare și formare profesională Arad, str. Gheorghe Lazăr, nr. 20, ne-a informat cu privire la situația locurilor de muncă vacante de la data de 28.06.1999.

Agent asigurare 10; Agent comercial 1; Agent de pază 8; Agent de vânzări 2; Agent pază-intervenție 4; Agent pază supraveghere 6; Agenți publicitate 17; Asistent farmacie 1; Asistent medical 1; Barman 2; Brigadier 2; Brutar 1; Circularist 2; Cofetar 1; Confecționer 332; Croitori încălțăminte 4; Cusători încălțăminte 60; Dulgher 3; Economist 1; Electromecanic aparatură uz casnic 2; Farmacist 1; Femeie de serviciu 1; Frigotehnist 2; Informatician 20; Inginer chimist 1; Inginer confecții îmbrăcăminte 1; Inginer de instalații 1; Inginer electrotehnic 2; Inginer instalații 1; Instalator 7; Lăcătuș confecții metalice 5; Magaziner 1; Mecanic auto 1; Medic stomatolog 1; Muncitor necalificat 25; Ospătar 1; Programator 20; Referent-contabil 1; Referent de firmă 3; Remizieri 60; Reprezentant vânzări marketing 1; Șofer 4; Sudor electric și autogen 3; Tâlpuitor încălțăminte 12; Tâmplar 8; Vânzătoare 1; Zidar 8; Zugrav 7

SOCIETATEA COMERCIALĂ ASIGURAREA ROMÂNEASCĂ ASIROM SA BUCUREȘTI

Organizează concurs pentru ocuparea funcției de **director adjunct** la sucursala ASIROM Arad în următoarele condiții:

- studii superioare
- vârsta maximă 40 ani
- vechime într-o funcție de conducere similară de minimum 2 ani.
- domiciliul stabil în Arad.

Scrisorile de intenție și C.V. vor fi trimise la sediul social al societății B-dul Carol I, nr. 31-33, București până la data de 10 iulie 1999.

Informații la telefon: 01-2504720.

CURSUL VALUTAR*

– VALORI ÎNREGISTRATE LA SFÂRȘITUL SĂPTĂMÂNII

Denumirea valutei	BNR	BCR		BRD		BIR		Banca Agricolă		Banca Transilvania		Bursa neagră	
		C	V	C	V	C	V	C	V	C	V	C	V
Dolar	15745	15700	15800	15630	15780	15650	16000	15500	15800	15550	15810	15600	15750
Marca germană	8421	8201	8419	8197	8361	8250	8550	8000	8360	8200	8370	8200	8300

PRIMĂRIA DIN ARCHIȘ ÎȘI VA ÎNCHIDE PORȚILE?

Bugetul tot mai auster alocat consiliilor locale ține în lanțuri orice plan care ar putea fi pus în practică. Consecințele diminuării bugetului sunt vizibile în special la primăriile comunelor aflate la margine de județ, în zone mai puțin productive, unde parcă nici natura nu vine în ajutorul localnicului.

Într-un astfel de labirint al neputinței se găsește și primăria Archiș. Idei și intenții sunt. Există și avântul de a fi puse în practică. Drept dovadă, din spusele primarului **Nicolae Valea**, în Archiș și în Nermiș s-a reușit introducerea rețelei de apă potabilă. Celelalte două sate aparținătoare comunei, Groșeni și Bărzești au rămas pe post de surori vitrege. Din lipsă de bani. La Bărzești, sătenii sunt la dispoziția... precipitațiilor. Ei nu au apă de izvor și se descurcă doar cu ce dă Dumnezeu. Adică cu apa colectată de la streșinile caselor, prin jgheaburi.

Pentru a proteja drumurile comunale, rețeaua electrică și telefonică, casele locuitorilor, Primăria Archiș a demarat lucrările de regularizare a Văii Groșenilor, intravilan, la Archiș și la Groșeni. După ce 30% din lucrare a fost efectuată s-a trecut la ... sistarea lucrării. Tot din lipsă de fonduri. Și pentru porțiunea la care s-a muncit constructorii mai au de primit aproape un miliard de lei.

Pentru anul în curs, la Primăria Archiș nu s-a primit un sfanț pentru investiții. Din 500 milioane primite în 1998 s-au decontat lucrări efectuate în 1997. Și lanțul ... golurilor în buget poate continua.

O soluție ar fi veniturile proprii, adică banii din impozite și taxe. Însă cele 127 milioane lei, bani proveniți din impozitele pe clădiri sunt o parte infimă din cât ar fi nevoie. Puterea economică a Archișului nici nu poate fi luată în discuție. Darămite în calcul! În Archiș nu există nici un agent economic puternic. În afară de câteva buticuri cu marfă puțină, nimic nu spune că localitatea a auzit de economia de piață. Fiindcă nici un investitor străin sau autohton nu și-a prăfuit încălțămintea cu praf de Archiș.

Într-o atare situație, primarul Nicolae Valea nu vede un colac salvator; din contră. Consideră că **„Archișul și alte comune din județ vor fi nevoite să-și închidă porțile. Deoarece din veniturile existente nu-și vor putea desfășura activitatea"**.

TEODORA MATICA
Foto: **VIOREL MUSCA**

La Șepreuș

OAMENII NU AU TIMP ȘI BANI PENTRU CULTURĂ

Căminul Cultural din Șepreuș este o clădire impunătoare. La etaj funcționează o bibliotecă. Sala de spectacole este încăpătoare dar, din păcate, este prea puțin folosită în scopuri artistice. S-a încercat și chiar s-a reușit aducerea unor formații renumite, ne referim la Rapsozii Zărandului, și a umoristului Radu Moș. **„Spectatorii nu s-au prea înghesuit să vină la spectacolele organizate de noi, lipsa banilor fiind acută la sate"**, ne declara directorul căminului, **Iosif Săniuță.** În curtea căminului este amenajat un parc cu arbuști, care dă o notă aparte clădirii.

OLI B.

De la 1 iulie, prin rotație,

FIECARE SECȚIE A SPITALULUI ORĂȘENESC INEU SE ÎNCHIDE PENTRU RENOVARE

Spitalul Orășenesc din Ineu a primit de la buget pentru anul 1999, 10,6 miliarde lei. Aceasta în condițiile în care necesarul era estimat la peste 16 miliarde. Aceste 10 miliarde de lei trebuie să servească la plata salariilor celor 304 persoane care fac parte din personalul sanitar al Spitalului și Policlinicii din Ineu, la asigurarea hranei zilnice a bolnavilor internați și la procurarea medicamentelor necesare tratamentului bolnavilor.

În aceste condiții, singura soluție pentru a se încadra în bugetul respectiv este ca fiecare dintre cele 5 secții ale spitalului să fie închisă prin rotație. În timpul în care se va închide, fiecare secție va fi supusă renovării și dezinfecției, iar personalul va pleca în concediu. Prima secție supusă acestui proces va fi cea de chirurgie și terapie intensivă. Pacienții care vor avea nevoie de un astfel de consult se vor adresa medicilor în Policlinica din Ineu. Cei care vor trebui operați vor fi trimiși, însă, la Spitalul Județean Arad.

Pavel Cristea, medic primar chirurg și directorul Spitalului Orășenesc Ineu spune: „Închidem secția pentru renovare, dezinfecție și, în special, pentru reducerea cheltuielilor de întreținere. Această întrerupere temporară a activității în secția de chirurgie va dura până pe 1 august, După aceea, probabil că, rând pe rând, fiecare din celelalte 4 secții rămase va fi închisă din același motiv. În tot acest timp, pacienții cu probleme grave vor fi trimiși de urgență la Arad."

A. BUGARIU

Apel umanitar

Biserica Sârbească din Arad se adresează pe această cale membrilor Parohiei și prietenilor poporului sârb cu rugămintea de a contribui la ajutorul umanitar pentru Serbia martiră. Banii, din care se vor achiziționa produse medicale, alimente, îmbrăcăminte fabricate de agenți economici din Arad, se pot depune în contul nostru nr. 25111000020100525321 8 deschis la Banca Internațională a Religiilor Sucursala Arad sau la biroul parohial din curtea bisericii în zilele lucrătoare între orele 17-20.

Vă mulțumim în numele celor care vor beneficia de ajutorul Dvs.

În numele Consiliului parohial
Prot. RAICI ȘTEFAN, paroh

WEEKEND NEGRU

O tânără a căzut de la etajul II ■ Accident grav la Turnu ■ Bătrân bătut cu bestialitate ■ Pe strada Lacului - înecat într-o baltă ■ Intoxicații cu ciuperci

Și în acest sfârșit de săptămână s-au petrecut în județul nostru o serie de evenimente tragice.

Căzută de la etaj. Vineri seara, în cartierul „Aurel Vlaicu", o tânără de 17 ani a căzut de la etajul II al unui bloc. În urma căzăturii și-a fracturat coloana vertebrală.

Accident grav la Turnu. Două ore mai târziu, pe raza localității Turnu s-a produs un accident de circulație. Două persoane de 22 respectiv 27 de ani au fost transportate la Spitalul Județean cu multiple traumatisme.

Bătrân bătut. În noaptea de vineri spre sâmbătă, pe la ora 2,00, pe strada Lacului din Arad, un bărbat de 66 de ani a fost bătut cu bestialitate. Bătăușii, căutați la această oră, i-au provocat omului un traumatism cranian deschis.

Înecat într-o baltă. Tot pe strada Lacului, un bărbat (neidentificat) a fost găsit înecat. Omul a căzut cu fața în jos într-o baltă, lucru ce i-a fost fatal, ne-a informat d-na asistentă Olga Farcaș, din cadrul Ambulanței Arad.

Intoxicații cu ciuperci. Sâmbătă, G.C., de 61 de ani, din Dezna și duminică, I.D., din Drauț, au fost internați tot la Spitalul Județean cu diagnosticul: intoxicație cu ciuperci.

Cadrele medicale din cadrul Spitalului Județean atrag atenția populației cu privire la urmările nefaste ale consumului de ciuperci otrăvitoare. „Efectiv nu-i de joacă! An de an am avut persoane ce și-au pierdut viața din cauza aceasta".

N. OPREAN

O AERONAVĂ RUSEASCĂ - INFRACTOARE LA REGIMUL DE SURVOL AL TERITORIULUI ROMÂNESC

O aeronavă rusească infractoare la regimul de zbor prin spațiul aerian românesc a fost escortată, duminică, de trei avioane de vînătoare ale aviației militare române pînă la ieșirea din spațiul aerian, ceea ce a dus la suspendarea autorizației de survol pentru celelalte aeronave rusești, acordată de autoritățile române, se arată într-un comunicat al MApN, remis duminică agenției MEDIAFAX.

Aeronava infractoare nu a respectat intervalul de patru ore impus de partea română între două tranzitări, se precizează în același comunicat.

Statul Major General a primit, în dimineața de duminică, de la EUROCONTROL, prin Ministerul Transporturilor, trei notificări privind solicitări de survol al teritoriului României de către trei aeronave rusești, începînd cu ora 09.43, la intervale de 60-80 de minute una față de cealaltă. Partea română și-a dat acordul, cu condiția ca aeronavele să tranziteze teritoriul României la intervale de cîte patru ore, potrivit înțelegerilor anterioare, încheiate cu Rusia și NATO.

Prima aeronavă a intrat pe teritoriul României la ora 09.43 și a ieșit la ora 10.27. La scurt timp după intrarea în spațiul aerian, Statul Major al Aviației și Apărării Antiaeriene a fost informat că a doua aeronavă a decolat deja și va ajunge la frontieră în jurul orei 11.15. SMG a informat MAE român despre această situație și a cerut autorităților militare rusești să respecte graficul aprobat, astfel încît aeronava să nu fie considerată infractoare la regimul de zbor.

În ciuda acestor avertizări și a demersurilor făcute de MAE român, a doua aeronavă a intrat în spațiul aerian al României la ora 11.16, adică la 92 de minute față de prima aeronavă. Ca urmare, aparatul rusesc a fost declarat infractor la regimul de zbor, iar șeful SMG român a dispus interceptarea și somarea lui.

Întrucît aeronava nu a fost considerată "un pericol iminent la adresa teritoriului național", ea a fost escortată pînă la ieșirea din țară.

Potrivit unor surse din conducerea MApN, intervalul de patru ore solicitat de partea română a avut o motivație legală și una tehnică. Din punct de vedere legal, cele trei aeronave rusești nu puteau tranzita teritoriul României la intervale scurte de timp, pentru că, în acest caz, ar fi fost considerate unitate militară și ar fi avut nevoie de aprobarea Parlamentului. Din punct de vedere tehnic, intervalul de patru ore reprezintă minimum necesar pentru ca aparatele să poată fi urmărite pe radarele românești.

Potrivit acelorași surse, avionul rusesc a fost escortat de aparate MIG-21 și MIG-29, de la bazele aeriene Mihail Kogălniceanu, Deveselu și Timișoara. Concomitent, au fost alarmate unități de apărare antiaeriană și unități terestre, care să prevină un eventual desant. Aeronava rusească a ieșit din spațiul aerian românesc cu destinația Iugoslavia.

Aceleași surse au declarat pentru MEDIAFAX că legislația internațională interzice doborîrea unui avion despre care se știe că este neînarmat, nu prezintă pericol și transportă la bord și alte persoane în afara echipajului.

Ca urmare a acestui incident, dreptul de tranzitare a teritoriului românesc de către avioane rusești a fost retras pînă la clarificarea situației, pe canale diplomatice. MAE român nu a înaintat un protest oficial, ci doar a solicitat explicații pentru acest incident. În urma discuțiilor la nivel de miniștri de Externe, partea rusă și-a exprimat regretul, a anunțat că va transmite explicațiile necesare și a solicitat părții române înțelegere. Aceleași surse au declarat că România are acordul NATO pentru a aproba survolarea teritoriului său de către avioanele Rusiei. Pînă în prezent, spațiul aerian al României a fost tranzitat de trei avioane rusești.

Loto special 6/49
Tragerea din 27 iunie
49, 27, 26, 41, 16, 31
NOROC
8385494

MOARTEA PE BANII TĂI

(Urmare din pagina 1)

Moare fiindcă cei puși să conducă și să rezolve treburile în România nu dau nici măcar un sculpat pe nenorocitul de contribuabil din bănuții căruia își iau ei lefurile de sute de milioane de lei pe lună. Moare pentru că disprețul funcționarului de stat pentru cetățeanul de rând a ajuns la noi literă de lege.

În orice țară din lume, dacă ar fi murit vreun contribuabil așteptând să-și plătească impozitele, a doua zi ministrul de finanțe și-ar fi asumat, și-ar fi recunoscut responsabilitatea și ar fi demisionat imediat. Așa era normal să facă și cîudățenia naturii care conduce Ministerul Finanțelor la noi: Traian Decebal Remeș. Oriunde în lumea asta mare, în urma unei asemenea întîmplări cutremurătoare, în respectivul minister ar fi coborât iadul pe pămînt. S-ar fi făcut anchete scrupuloase, s-ar fi stabilit, în frunte cu ministrul, toți cei vinovați că nu au luat destule măsuri ca să nu se întîmple așa ceva. Vinovații, în frunte cu ministrul, ar fi plătit scump pentru lipsa de organizare, pentru lipsa de respect, pentru disprețul față de contribuabili.

A demisionat dl. Remeș? Nu! Bănuiesc că nici nu i-a trecut prin cap. Așa cum nu i-a trecut prin cap ce urmări vor avea impozitele și supratașele inventate de el, atunci cînd le-a impus asupra omului de rînd, care nu mai știe de unde să facă rost de bani pentru a-și plăti dările către un stat din ce în ce mai indiferent față de cetățenii lui.

Disprețul autorităților față de locuitorul României a atins perfecțiunea. Nimic nu-i mișcă, nimic nu-i impresionează pe guvernanți. Nici măcar moartea. A demisionat dl. Remeș, care trebuia să gândească modalitățile de încasare a supratașelor adăugate impozitelor? Supratașe care au înspăimântat sute de mii de oameni care au venit să se calce în picioare la ghișeele finanțelor! Nu! Dl. Remeș n-a demisionat...

A murit un om încercând să-și facă datoria de contribuabil al statului român. Pe cine interesează? Noi nu existăm pentru actuala putere. E are nevoie doar de banii noștri. În rest, ne poate lua dracu'. Putem să crăpăm la cozi. Pe ei nu-i privește că nu sunt condiții civilizate pentru a-ți face datoria față de stat. Pe ei, de fapt, nu-i privește nimic din ceea ce ne-ar putea face nouă viața mai ușoară. Pe ei nu-i interesează decă lefurile lor de sute de milioane de lei. Lefuri încasate din banii pe care noi ne călcăm în picioare să-i dăm statului român...

A murit un om. S-a întîmplat ceva? Nu! A demisionat dl. Remeș? Nu! Trăiască România absurdă!

48 DE ORE!

(Urmare din pagina 1)

Că nu a fost partida pentru capitalism în România. PDSR a fost (vom vedea dacă a și rămas) partidul celor mulți, al celor nevoiași, al muncitorilor din fabrici și uzine, și țăranilor din IAS, al chiriașilor, în general al celor legați de milostenia statului pedeserist umanitar. Venirea la putere a PDSR va determina, așa cum a declarat fostul prim-ministru Văcăroiu, revizuirea legislației actuale în numai 48 de ore. Întrebarea care se pune este următoarea: va anula PDSR și puținul câștigat de actuala guvernare în materie de reformă? De pildă, în problemele caselor naționalizate se va merge tot pe discriminarea proprietarului în beneficiul chiriașului? Unde în lume s-a mai pomenit asemenea aberație? Unde mai e posibil ca proprietarul să fie pus la cheremul unor profitori din vremea comunismului? Doar la noi, desigur. Apoi, va anula guvernarea viitoare tot ceea ce s-a privatizat în ultimii trei ani de proprietatea statului? Marile întreprinderi falimentare vor fi menținute în continuare în viață cu riscul de a termina o dată pentru totdeauna cu micile societăți comerciale private? Cu alte cuvinte, va trece PDSR la renaționalizarea Romtelecom, a cărei privatizare făcută de FPS a fost îndelung criticată de eminențele cenușii ale partidului?

PDSR vine, prin fruntașii săi, cu un alt discurs electoral. Însuși dl. Iliescu vorbește despre capitalism, arătându-se mai tolerant cu omul de afaceri capabil să investească în economia românească. Vorbește, este adevărat, dar și crede în valorile economiei de piață? În capacitatea capitalului de a aduce prosperitate și în societatea românească? Vom trăi și vom vedea cine va face cu adevărat ordine în economia românească. „Actualii" - puțin probabil: au avut suficient timp la dispoziție și l-au irosit în lupta pentru ciolan, în certuri și dispute de partid. PDSR e partidul celor mulți și flămânzi: de unde vor lua dl. Iliescu și dl. Văcăroiu cantitățile necesare de linte pentru a satisface milioane de burți goale? În lipsa unor producători români, se va apela, desigur, la o metodă îndelung verificată atât de putere cât și de opoziție: importul. Adică împrumutul, creditul extern plătit atât de greu în acest an, la valoarea ratelor însumate de 2 miliarde de dolari americani!

LUNI, 28 IUNIE 1999

TVR 1
12,00 TVR Info
12,05 Căsuța din prerie - rel.
13,00 TVR Craiova
14,00 TVR Info
14,10 Santa Barbara - rel.
15,00 Tradiții
15,30 Mapamond
16,00 Emisiune în limba maghiară
17,30 O familie ciudată - s.
18,00 TVR Info
18,10 Sunset Beach - ep. 476
19,00 Jumătatea ta
20,00 Jurnal
21,00 Preotul și cârciumărița - ep. 6
21,50 Teatrul Național de Televiziune prezintă: **Stâlpii societății** de Henrik Ibsen - partea a patra
22,40 Călător în Țara Eclipsei
23,10 Jurnalul de noapte
23,25 Scena
23,55 Întâlnirea de la miezul nopții
0,30 Tenis. Wimbledon. Rezumat

TVR 2
12,00 Tenis. Wimbledon. Rezumat - rel.
13,00 Un cântec pentru fiecare
13,10 TVR Info
13,15 Rebelul - ep. 80
14,00 Conviețuiri
15,00 TVR Info
15,10 Limbi străine * Engleză
15,35 Sailor Moon - des. anim.
16,00 Grecia - ep. 77
16,45 Santa Barbara - ep. 893
17,30 Muzică populară
18,00 Care pe care
19,00 Știri bancare
19,10 Portrete în acvaforte
19,40 Sănătate, că-i mai bună decât toate!
20,10 Căsuța din prerie - ep. 56
21,00 Credo
22,00 Diavolul în școală - acțiune, Franța, 1997, cu Roland Giraud, Anais Jeanneret, Roland Marchisio. Prima parte
23,30 Patrimoniu
0,00 Creanga de aur
0,30 TVM * Mesager

PRO TV
7,00 Bună dimineața, PRO TV e al tău!
10,00 Tânăr și neliniștit - rel.
10,45 Wyatt Earp - Justițiarul vestului sălbatic I - rel.
13,00 Știrile Pro TV * O propoziție pe zi
13,10 Wyatt Earp - Justițiarul Vetsului sălbatic II - rel.
14,30 Oglinda timpului - ep. 35
15,00 Familia Bundy - ep. 119
15,30 Strengărița - ep. 46
16,15 Tânăr și neliniștit - ep. 776
17,00 Știrile PRO TV * O propoziție pe zi
17,30 Aripile pasiunii - ep. 21
18,15 Inimă de țigancă - ep. 23
* Extragerea cărții poștale „Te uiți și câștigi"
19,20 Chestiunea zilei
19,30 Știrile PRO TV
20,30 Starea de urgență - dramă SUA, 1994 cu Robert Beltran, Richard Beymer, Melinda Dillon, regia: Lesli Linka Glatter
22,15 Știrile Pro TV
22,20 Chestiunea zilei
22,30 Prietenii tăi - ep. 48
23,00 Dosarele X - ep. 116
23,50 Chestiunea zilei
0,00 Știrile Pro TV * Profit * O propoziție pe zi
0,30 Bronco Billy - psihologie SUA, 1980, cu Clint Eastwood, Sandra Locke, Sam Bottoms, Geoffrey Lewis, regia: Clint Eastwood
2,20 Profit
2,25 Știrile Pro TV
3,15 N.Y.P.D. Blue - viață de polițist - ep. 24
4,00 Generația Pro - rel.
5,05 Risti și câștigi

TV ACASĂ
7,00 Minciuna - rel.
7,45 Guadalupe - rel.
8,30 Căsuța poveștilor - rel.
9,15 Înger sălbatic - rel.
10,00 Celeste se întoarce - rel.
11,00 Viața noastră - rel.
11,45 Dragoste și putere - rel.
12,30 Milady - rel.
13,15 Maria - serial
14,00 O altfel de iubire - rel.
16,00 Guadalupe - serial
17,00 Celeste se întoarce - serial
18,00 Dragoste și putere - serial
18,45 Desene animate * Flipper - serial
19,30 Viața noastră - serial
20,15 Înger sălbatic - serial
21,15 Minciuna - serial
22,00 Milady - serial
23,00 Viața lui Brian după Monty Python - religios/comedie, Anglia, 1979 cu Terry Jones, Graham Chapman, Michael Palin, Terry Gilliam, Carol Cleveland, regia: Terry Jones

ANTENA 1
7,00 Știri
7,10 Cafea cu parfum de femeie - serial
8,00 Desene animate
10,45 Știri
11,00 A treia planetă de la Soare - s.
11,30 Sparks - s.
12,00 Tropical Heat - s.
13,00 Știrile amiezii
13,15 Nash Bridges - serial
14,00 Esmeralda - s.
15,00 Ape liniștite - serial
16,00 Luz Maria - ep. 37
17,00 Știri
17,25 Leonela - ep. 51, 52
19,00 Observator
20,00 Doi plus unu
20,30 Pericol iminent - serial
21,20 Raven - ep. 13
22,15 Observator
22,45 Corbul alb - acțiune SUA, 1997, cu Ron Silver, Joanna Pacula
0,30 Tropical Heat - ep. 50

PRIMA TV
7,00 Sport magazin - rel.
8,30 Motor Plus - emisiune automobilistică - rel.
9,00 Capsula de oxigen
13,00 Nimeni nu e perfect - serial
14,00 Jerry Springer
15,00 Pretutindeni cu tine - serial
16,00 Celebri și bogați - serial
17,00 Maria Mercedes - serial
18,00 Focus
19,00 Camera ascunsă
19,30 Viper - ep. 64
20,20 Brooklyn South - ep. 35
21,15 Dosarele Y - doc.
22,10 Real TV
22,20 Focus
23,00 Ultima ediție - talk-show
1,00 Film de groază

TELE 7 ABC
7,10 Bună dimineața, România
10,00 Știri
10,30 Dintre sute de ziare - rel.
11,05 Forța Destinului - rel.
12,00 Rendez-vous la Tele 7 - rel.
13,00 Gala Tele 7 - rel.
14,00 Medici la datorie - rel.
15,00 Știri
15,05 Post Meridian
16,30 O singură viață - ep. 148
17,30 Documentar
18,00 Știri
18,10 Primul pas
19,00 Pronosport
19,05 Secția de poliție - ep. 8
20,00 Actualitatea Tele 7
21,00 Dintre sute de ziare
22,00 Dincolo de stadion
23,30 Clipuri muzicale - rel.
0,00 Știri

TV ARAD
7,00 Știri
7,10 Cafea cu parfum de femeie - ep. 198, 199
8,00 Știri TVA - rel.
8,30 Divertisment - rel.
8,50 Anunțuri - rel.
9,00 Emisiune de tradiții și folclor - rel.
10,45 Știri
11,00 A treia planetă de la Soare - ep. 36
11,30 Sparks - ep. 32
12,00 Tropical Heat - ep. 1
13,00 Știrile amiezii
13,15 Nash Bridges - ep. 33
14,00 Esmeralda - ep. 62
15,00 Ape liniștite - ep. 66
16,00 Luz Maria - ep. 37
17,00 Știri
17,25 Divertisment
18,20 Anunțuri
18,30 Știri TVA
19,00 Observator
20,00 Arena
21,30 Anunțuri - rel.
21,45 Știri TVA - rel.
22,15 Observator
În continuare, program identic cu Antena 1

TV INTERSAT
8,25 Deschiderea programului
8,30 Flori în pod - f.
10,00 Clasici ai animației
10,30 Oiseca
11,00 Știrile Intersat
11,30 Provocarea naturii
12,00 Canguros
12,30 Film
14,00 Intersat Music
14,15 Film
15,45 Cavaleri și războinici
16,45 Odiseea
17,15 Intersat Music
17,30 Echipa de șoc
17,55 Știrile Intersat
18,00 Echipa de șoc
18,05 Emisiunea - Destine
18,45 Știrile Intersat
19,15 Intersat Music
19,30 Provocarea naturii
20,00 Film
21,30 Dana Lase și invitații săi
23,00 Săptămâna sportivă arădeană
23,30 Știrile Intersat
0,0 Erotica
0,40 Închiderea programului

HBO
10,00 Un puști la curtea lui Aladdin - acțiune, SUA, 1997
11,30 Războiul fiarelor - s.
12,00 Mr. Jones - dramă, SUA, 1993, cu Richard Gere
14,00 Cei trei Ninja - comedie, SUA, 1994
15,30 Foamea - s.
16,00 Turnul terorii - acțiune, SUA, 1997
17,30 Casino - dramă SUA, 1995
20,30 Hugo și Floyd - dragoste, SUA, 1997, cu Alyssa Milano, Malcom McDowell. Regia: R. Downey Sr.
22,00 Jaful - acțiune SUA, 1996
23,45 Dr. Jekyll și d-na Hyde - comedie SUA, 1994
1,15 Real Sex - s.

ATOMIC TV
7,00 Selector
10,00 Reactor
10,30 Hai Hui - rel.
11,00 Atomix cu Andreea - rel.
14,00 Interactiv
15,55 Reactor
16,00 Romanian Top 100 - rel.
18,00 Selector
19,00 Atomix cu Dinu
21,55 Reactor
22,00 South Park - des. anim.
22,30 File de poveste - rel.
23,00 Aria 52
0,00 Insomnia

RADIO ARAD & RADIO CONTACT (65,95 MHz)
5,00 - 8,00 BUNĂ DIMINEAȚA! - program Radio Contact
8,00 - 11,00 BUNĂ DIMINEAȚA, ARADI - cu Codruța Belean și Marcel Haica - Știri (8,30; 9,30; 10,30). Informații locale
9,30 - 10,30 DEDICAȚII MUZICALE
10,30 - 11,00 MUZICĂ ROMÂNEASCĂ
11,00 - 19,00 CONTACT FM - program Radio Contact
19,00 - 22,00 BUNĂ SEARA, ARAD!
19,00 - 21,00 VEST TOP 65,95 - cu Radu Mustafa
21,00 - 22,00 VIAȚA SPIRITUALĂ
22,00 - 5,00 RADIO CONTACT - Bilet de concert; Rock Block; România – Bosnia, via satelit

RADIO PRO FM (92,1 MHz)
5,00 - 6,00 Buletin de știri la fiecare sfert de oră
6,00 - 7,00 RONDUL DE DIMINEAȚA - INFO PRO cu Dan Apostol și Laura Călăceanu
7,00 - 10,00 PRO FM PANĂ LA ZECE - cu Flavius Esnican
10,00 - 13,00 MIHAI CU NOI - cu Mihai Dobrovolschi
13,00 - 14,00 13-14 CU ANDREI - cu Andrei Gheorghe
14,00 - 17,00 ORAȘUL SUB LUPĂ - cu Cătălin Lăpușcă
17,00 - 19,00 STAR STATION MIX - cu Mihai Gurei
19,00 - 21,00 ASCULTĂ-ȚI MUZICA! - cu Călin Gheorghe
21,00 - 22,00 SPORT SHOW - cu Ovidiu Ioanitoaia
22,00 - 24,00 RONDUL DE NOAPTE - cu Răzvan Exarhu

RADIO TIMIȘOARA
6,00 Ceasurile dimineții
8,00 Muzică populară cu dedicații
9,00 Civica
10,00 Radio circuit
11,00 Radio cocktail
13,00-15,00 Emisiune în limbile minorităților
16,50 Actualitatea, în 60 de minute
17,00 Gramofon
18,00 Drumu la post-restant
19,00 Radiojurnal
19,15 Conexiuni rock
20,05 Cânt din suflet
20,50 Călătorie în lumea poveștilor
21,00 Curier de seară
Știri: 6,00; 7,55; 9,00; 11,00; 12,55; 17,00; 18,00; 20,00; 21,00, 21,55.
Radio Jurnal: 7,00; 16,00; 19,00.

RADIO SEBIȘ
6,00 - 8,00 Debarcaderul de trezire
8,00 - 9,00 Cântă-mi lăutare - muzică populară
9,00 - 10,00 Alo, tu alegi!
10,00 - 12,00 Cafeaua de zece
12,00 - 13,00 La porțile dorului - muzică populară
13,00 - 14,00 FM-ul de prânz
14,00 - 15,00 Poesis
15,00 - 16,00 Astăzi te sărbătorim - muzică populară și dedicații muzicale
16,00 - 18,00 După patru
18,00 - 19,00 Telefunul cu butoane
19,00 - 20,00 La mulți ani! - dedicații muzicale
20,00 - 22,30 Pas montan
20,30 - 21,00 Secretele vieții
21,00 - 23,00 Fotbal Club 21 - talk-show
23,00 - 24,00 Ascultă și tu!
0,00 - 2,00 92,1 Insomnii
2,00 - 6,00 Nocturna muzicală

Vineri seara, pe cerul Aradului

A APĂRUT O SFERĂ MISTERIOASĂ...

Evenimentul insolit a fost filmat de operatorul TVR, Vasile Obșitoș

Vineri seara, la orele 22,45, orașul nostru a fost „vizitat" de o lumină cu o mărime aparentă egală cu mărimea unui far de mașină. Obiectivul a putut fi văzut pe cerul orașului cu vizibilitate maximă în zona Podgoria - deasupra lacului de la Pădurice. Sfera se deplasa către cartierul Confecții. A staționat însă timp de aproape opt minute, timp în care avea mișcări inegale, vibra, urca și cobora fără a avea o logică a mișcărilor. Toți trecătorii s-au oprit să admire straniul obiect apărut pe cer, deși plafonul de nori se găsea la mică altitudine. Unii au lansat varianta: **„este un OZN și stați să vedeți cum va fi spulberat de o rachetă de pe aeroport."**

Alții credeau că e vorba de „un balon meteorologic". Nimeni însă nu ne-a putut oferi o explicație logică a ceea ce s-a văzut vineri seara pe cerul orașului. Mai mult decât atât, întrebat ce ar fi putut fi pe cer, șeful de tură al CDZ-ului ne-a răspuns sâmbătă seara că **„sunt în afară de orice așa ceva. Nu știu, nu mă interesează și nu dau relații presei."** De unde ne vine să tragem concluzia că acolo (la CDZ, n. r.) aparaturile nu sunt atât de performante încât să poată observa orice obiect zburător, chiar dacă se află la joasă înălțime.

După opt minute, sfera a dispărut brusc!

Senzaționalul observației vine de abia acum! Colegul nostru Vasile Obșitoș - corespondentul TVR-ului, a filmat în întregime „escala" sferei pe cerul Aradului. Iată ce ne spunea Vasile Obșitoș: **„Coborând podul de la Micălaca, am văzut pe cer o lumină foarte puternică. Obiectul se deplasa. L-am filmat tot timpul cât a stat deasupra lacului de la Pădurice. E vorba de circa opt minute. Am observat că lumina urca și cobora, se rotea făcând tot timpul mișcări neașteptate. Toate acestea se observau clar atunci când focalizam imaginea pe respectiva sferă. La focalizare puternică am văzut că sfera avea două degajări în partea superioară și cea inferioară. Am fost nevoit să schimb locul de filmare din cauza deplasării sferei. Alături de mine se aflau martorii Nelu Ursan și Călin Ardeu. Apoi sfera s-a deplasat către cartierul Confecții, timp în care am fugit la aeroport. Lumina stranie am văzut-o ultima dată pe Calea Bodrogului, lângă fabrica de ochelari. Apoi lumina a dispărut brusc"** și-a încheiat relatarea dl. Vasile Obșitoș.

Și directorul aeroportului arădean a observat o... sferă

Trebuie menționat că înregistrarea video este o premieră națională la un astfel de eveniment inedit. Cotidianul „Adevărul" împreună cu dl. Vasile Obșitoș vor expune filmul spre cercetare dlui **Jean Pierre Bastide**, din Paris, cunoscut ufolog francez. Șeful de tură din turnul de control al aeroportului, dl. **Marius Marandici**, ne spunea că: **„Vineri seara, la ora respectivă, n-am avut nici o cursă și nici n-am avut cunoștință de apariția unui obiect deasupra Aradului."**

Vizionând înregistrarea video, directorul Aeroportului Internațional Arad, dl. **Gheorghe Udrescu**, ne-a sfătuit să trimitem filmul unor specialiști, spre cercetare. De asemenea, dl. Udrescu ne spunea că sâmbătă seara **„întorcându-mă de la Oradea, lângă Chișineu Criș, am observat în față o stea foarte puternică. Tocmai mă întrebam dacă nu cumva e planeta Venus când, la nici două minute, lumina a dispărut."**

Se pare că Aradul devine din nou teatrul unor apariții insolite. Să ne amintim doar că în anul 1994, într-un lan de grâu de lângă Arad apăreau două cercuri misterioase. În funcție de evoluția evenimentelor, vom reveni.

P. S.: Mulțumim domnilor Vasile Obșitoș și Dan Varga pentru sprijinul oferit în procurarea imaginilor.

SORIN GHILEA

Un italian și un englez investesc la Beliu

La Beliu, investitorii străini trag ca la... praznicul de pită nouă. De curând, în localitate se conturează o nouă afacere care are ca obiectiv înființarea unei fabrici de mobilă. Capitalul pentru demararea lucrărilor aparține, în procente inegale, unui italian și unui englez. Din spusele primarului din Beliu, PAVEL ȚICA, se pare că cei doi au ajuns în localitate con-

În luna august, scândura va fi mobilă
Foto: Viorel Musca

junctural. În spațiul fostului CAP, unde va funcționa fabrica, a ființat în urmă cu ceva timp un abator. Patronul abatorului - un italian. După ce și-a încheiat socotelile pe la Beliu se pare că și-a convins un compatriot că merită să se apuce de afaceri în România, mai exact la Beliu.

Momentan, fabrica este în curs de amenajare. Din străinătate au ajuns câteva utilaje și o parte din personal este deja angajat. Se preconizează că în luna august, când fabrica va începe să producă, aici vor fi angajate 150 de persoane.

Investiția de la fabrica de mobilă se cifrează la 1,5 milioane DM. Aici va fi produs mobilier din esență superioară: nuc, cireș, tei, destinat în exclusivitate pentru piața externă.

TEODORA MATICA

Ziarul „ADEVĂRUL" utilizează informații transmise de agențiile de presă MEDIAFAX și ROMPRES.

FRAȚILOR! O DUCEM BINE!...

...Păi, cum adică nu ne merge bine? Adică, nu avem noi Președinție clarvăzătoare, politică externă asisderea, Parlament activ neobosit și interesat doar de binele țării și-al poporului, la fel ca Guvernul? N-avem noi miniștri și secretari de stat cu salarii de nu le mai dai de capăt cu zecile de milioane și-atâția pensionari care... se încăpățânează să trăiască, după o viață de muncă și suferințe, cu doar câteva sute de mii de lei, tot cu suferințe, inclusiv bătrânețea și alte boli? Nu avem noi fabrici și uzine vândute la alții pe comisioane bune? Nu avem noi „Comtimul" și alte complexe de porci pe cale de lichidare în timp ce - după voința FMI și a Băncii Mondiale - într-o localitate nu prea îndepărtată din Ungaria se zice că se „naște" un combinat porcin precum... „muribundul" complex timișorean? Deh! Fiecare cu porcii lui și cu zisa: „Facerea de bine..." Și, apoi, nu avem noi pâine tot mai scumpă, apă potabilă, energie electrică, gaze naturale, benzină și motorină, ape minerale (date pe gratis... vânzătorilor de către Mama Natură!) la prețuri de te crucești?

STOP CADRU

N-avem noi tractoare necompetitive (ca și alte produse brașovene, dar nu numai de-acolo!) și producători care în ultimul timp n-au învățat decât să arunce cu pietre în geamuri iar pentru treaba asta să fie pe deasupra plătiți din banul nostru și așa slăbit la bugetul statului, de o să-l apuce strechea? Și n-avem noi o agricultură înfloritoare prin pârloage; grădini, livezi și vii uitate și distruse de-am ajuns să aducem legume și fructe otrăvite cu nitrați și nitriți în cantități pentru care, la alții, n-ar primi niciodată... vize de intrare în țară? Dar cum legi severe la noi nu-s decât pentru români, nu pentru străini, nu-i normal să avem (unii sus-puși) comisioane pentru că-i sprijinim pe alții în agricultură și-n alte domenii?!

Așa că, ce mai încolo-încoace: o ducem bine, fraților! Avem greve, inclusiv ale cadrelor didactice mințite și umilite ca nicăieri altundeva, avem analiști politici „fecunzi", dar și politicieni care-și rup nasul neînțelegând că li s-a dus vremea ca și altora; avem război și poluare (deși nu știm de ce se minte când starea mediului e cu totul alta în natura ce ne înconjoară), avem produse alimentare (de bază și nu numai) precum și nealimentare la niște prețuri la care ne-a mai rămas doar să ne uităm bine-bine schipind în sân să... nu se deoache!

...Și mai avem... Dar câte... „bunătăți" nu mai avem noi precum: șomaj și alte... nemunci bine plătite din buzunarul celor privatizați (îndeosebi!) pentru că... protejații statului (în regii și alte firme cu fonduri de la buget) nu catadicsesc să plătească cu anii (și ce dacă?) datoriile pe care le au; apoi nu avem noi - ba avem! - muncă la „negru" pentru care nu se plătește nici un impozit? Dar - cum ziceam: câte n-avem! Avem „să ne-ajungă" - vorba aia. Iar dacă... AVEM, să mai zicem că ne merge altfel decât bine?

Dacă aveți altă părere, faceți tot ce puteți să nu se mai înmulțească un asemenea „bine" primejdios și păgubos pentru (și așa) complicata stare socială românească. Doamne, ajută-ne și ferește-ne de rău!

CONSTANTIN SIMION

RADU VASILE E SUSȚINUT DE PETRE ROMAN

– Domnule Ion Cristoiu, asistăm la o adevărată prăbușire a sistemului bancar românesc. Cum comentați această situație?

– Sistemul bancar românesc este în curs de prăbușire din cauza acelor credite neperformante. Cei zece ani de guvernare de până acum, și îndeosebi cei doi ani de după 1996, au fost caracterizați prin satisfacerea clientelei politice în dauna deponenților. Acum, se pare că guvernanții vor să treacă furtișagurile bancare în sarcina cetățenilor... Nu este o soluție firească, și preluarea de către stat a creditelor neperformante ascunde în spatele ei scutirea de răspundere a clientelei politice. Oricum, chiar și în acest context, clienții actualilor guvernanți vor fi protejați, iar clienții de dinaintea lui 1996 vor fi jecmăniți.

– Ce ne puteți spune despre repunerea pe tapet a „legilor proprietății"?

– Mi se par doar fantoșe politice. CDR-ul și actualii guvernanți s-au prăbușit în sondajele de opinie. Cred că nucleul dur din PNȚCD, care solicită neapărat restituirea proprietăților, nu va avea câștig de cauză... Cel puțin din punct de vedere economic aceste pretenții aberante vor însemna o catastrofă. Restituirea pădurilor va produce o defrișare grosolană, restituirea pământurilor va conduce la ruperea legăturii dintre pământ și tehnologia aferentă, iar restituirea imobilelor repară o nedreptate prin producerea altei nedreptăți. Până acum, de bine de rău, pădurea era apărată de un pădurar cu pușca. Pământul excedentar era administrat de IAS, iar locuințele erau totuși locuite. Acum, aceste legi nu sunt economice, ci sunt în primul rând reparatorii... Numai că această reparație se face ținând cont de o situație de acum 50 de ani, situație care nu mai corespunde momentului...

– Mâine sunteți invitat la Timișoara de către Uniunea Sârbilor din România, Uniune care vă va înmâna o diplomă de excelență pentru modul în care ați redat războiul din Iugoslavia...

– Sunt mândru de această diplomă. Și acum, după așa-zisa pace americană, rămân la convingerile mele. Chiar și instituirea „premiului" de cinci milioane de dolari pe capul lui Miloșevici îmi întărește convingerea că SUA și Occidentul nu au urmărit rezolvarea problemei etnice din Iugoslavia, ci au urmărit mereu țelul recunoașterii stăpânului universal.

– Totuși, românii de pe Valea Timocului sunt și acum obligați să țină slujbele bisericești în limba sârbă...

– Cunosc această problemă, dar eu încă nu am pus-o și nici nu o pun câtă vreme sârbii se află cu cuțitul înfipt în spate. Aș da apă la moară inclusiv ungurilor în problema Voivodinei. Mai bine să așteptăm să se liniștească lucrurile și apoi să vedem ce este de făcut... Sunt solidar cu românii de pretutindeni, dar sunt conștient de faptul că de cum se va rezolva problema suveranității Serbiei, tot așa s-ar putea soluționa și problema suveranității României.

– Cum comentați recentele dispute dintre PD și Cotroceni?

– Este o problemă pe care o urmăresc. Am văzut și arestarea prefectului PD la Brașov, dar cred că este mai degrabă o lovitură ca la biliard...

– Un carambol?

– Ceva asemănător... Guvernul Radu Vasile este susținut masiv de către PD, iar orice atacuri împotriva Partidului Democrat se răsfrâng și asupra Guvernului. Asta mă face să cred că adevăratii combatanți sunt Radu Vasile și Emil Constantinescu. Ca și la biliard, lovești o bilă, pentru ca acea bilă să lovească o altă bilă care să intre în coș...

Pe de altă parte, PD-ul dorește să rămână la guvernare alături de Radu Vasile. Această situație rănește interesele talibanilor din PNȚCD și de aici toată disputa existentă.

Asistăm la un război pentru rămânerea la putere, iar interesele bat principiile...

A consemnat
DORU SINACI

Dialoguri politice în lumea satului

TOȚI PROMIT DAREA CU MAREA...

IOAN FĂRCUȚA, 68 ani, pensionar agricultor, Nermiș.

– V-ați înscris în vreun partid?

– Nu, pentru că nu merg treburile prea bine. Un partid are o idee, altul are alta. Dacă ar fi toate unite în grup, în strânsă legătură, atunci treburile ar merge mai bine. Dar unul trage în stânga, altul în dreapta.

– Așa-s partidele în toată lumea. Unele de stânga, altele de dreapta.

– Totuși ar trebui grupate, să cadă la un consens toate.

– Chiar toate? Ajungem iarăși la partidul unic.

– Nu chiar toate, doar unele dintre ele. Eu văd că unul are o părere, altul are alta, dar totuși trebuie grupate să meargă treaba mai bine. Mai ales noi la țară suntem în pom cu agricultura. Nu avem cu ce lucra pământul.

– Cât pământ aveți?

– Patru hectare și jumătate.

– Ați lucrat tot pământul?

– L-am lucrat, dar cu greu. Și nu prea iese. Cerealele țăranului nu sunt plătite în raport cu prețurile celelalte de pe piață. Noi importăm cereale, iar țăranul român nu are unde să vândă produsele lui. Motorina-i scumpă, n-avem bani pentru tractor și celelalte. Bag toată pensia în agricultură, dar nu rentează. Nu merg deloc treburile bine. Dacă am fi sprijiniți... Ne-a dat cupoane. Ce-i aia 175.000 de lei? Ce face țăranul cu acela? Suntem foarte dezamăgiți. Nu ne vede nimeni bine, nici un partid. Țăranul ar trebui să fie protejat, că la el e baza, de-aici pornește pâinea tuturor. Și cel mai rău e văzut țăranul. Nu se poate așa ceva.

– După cele spuse nu vă prea plac politicienii.

– Mi-ar plăcea, numai să facă treabă. Dar toți promit darea cu marea, dar nu fac nimic. Soția primește 100.000 pensie. Ce-i aia? 27 de ani ne-a mâncat statul pământul la CAP și acuma îi dă o pensie de 100.000. Bătaie de joc!

I. IERCAN

Asociațiile de prietenie româno-maghiare

ÎNTRE UNITATE ȘI DEZBINARE

♦ Vineri și sâmbătă, la Bekescsaba (Ungaria) s-au desfășurat lucrările Forumului Asociațiilor de Prietenie Româno-Maghiare

♦ Politizată peste măsură, încercarea Asociațiilor de a se constitui într-o Uniune a fost sortită eșecului

♦ Asociațiile din Ungaria s-au certat între ele, iar cele secuiești din România au întreținut conflictul

Inițiatorul (Iglay Zoltan) și groparul (Bejczi László) Asociațiilor de prietenie româno-maghiare. În mijloc, „naivii" care încă mai speră la restabilirea raporturilor amiabile. Poate vor reuși...

Foto: ȘT. MATYAȘ

În urmă cu zece ani (1988), un ziarist din Pés a înființat prima Asociație de prietenie maghiaro-română. Motivându-și inițiativa, Iglay Zoltan ne declara: **„În 1988 am visat la o prietenie între români și maghiari. Sunt un idealist și numai un idealist putea face așa ceva. Am visat frumos, dar visurile nu corespund cu realitatea."**

Mai departe, după 1989, astfel de Asociații s-au înființat și în alte localități din Ungaria, dar și din România: Beiuș, Arad, Cluj, Timișoara, Sălaj, Miercurea Ciuc etc.

Toate bune și frumoase, au urmat acțiuni comune, programe comune, inclusiv cu participări la nivelul șefilor de state.

Numai că, în Ungaria a început o veritabilă dispută între Asociațiile din Pecs și din Kaposvár. De ce? Deoarece președinția unei astfel de Asociații reprezintă o veritabilă trambulină politică, asta ca să nu mai pomenim și despre subvențiile și sponsorizările de rigoare... Sau despre posibilitățile economice colaterale.

Între Asociațiile din România nu au apărut dispute de acest gen, dar Asociațiile secuiești sunt mai mult ungaro-maghiare decât româno-maghiare. Și de aici, diferența de atitudine...

BEKESCSABA - MORMÂNT SAU LEAGĂN?

Sub aceste auspicii s-a desfășurat Forumul de la Bekescsaba. Cu toată străduința inimoasei Margareta Gyoroki, președinta Asociației locale, tensiunile, care au mocnit în prima zi, au răbufnit în ziua următoare. Președintele Bejczi László din Kaposvár l-a atacat dur pe Iglay, iar secuii i-au ținut isonul. Preconizata „Uniune a Asociațiilor", pe care Ungaria a refuzat să o confirme în primă instanță, a fost blocată. Szüszer Nagy Kata, de la Miercurea Ciuc, ne-a declarat textual: **„Noi nu vrem un șef din Ungaria. Nu am mandat ca să votez pentru Uniune!"**

Deoarece legile din Ungaria nu coincid cu legislația românească, o „Uniune" a Asociațiilor de prietenie n-are nici un suport legal bilateral. În consecință, Iglay Zoltán, promotorul acțiunii, a făcut un pas înapoi: **„propun desființarea Uniunii. Mi-e rușine de faptul că s-a ajuns până aici. De ani de zile sunt împroșcat cu noroi. Nu mai pot lupta cu morile de vânt. Mă retrag..."**

ÎNDULCIREA EȘECULUI: COMPROMISUL...

În această situație, a venit propunerea din Secuime: **„Să organizăm în septembrie o masă rotundă la Miercurea Ciuc!"**

Nimeni nu a contestat oferta, așa că în Țara Secuilor se va decide soarta Uniunii Asociațiilor de prietenie dintre maghiari și români. Nu comentăm despre câți români locuiesc la Miercurea Ciuc. Nu scriem un cuvințel despre faptul că atât românii din România, cât și cei din Ungaria au reticențe în a se înscrie în Asociații, dar punem cuvenita întrebare: **oare chiar Miercurea Ciuc este cel mai reprezentativ oraș în care se manifestă plenar conviețuirea româno-maghiară?** Acolo unde românii au dispărut cu desăvârșire? În țara lor!...

Cu alte cuvinte, aceste Asociații au un singur handicap: lipsește partea română!

Atunci, cu cine facem prietenie? Iată o întrebare, care trebuie rezolvată la Miercurea Ciuc!

De lămurirea acestei probleme ține însăși existența Asociațiilor de prietenie...

***

Una peste alta, delegația arădeană s-a comportat la înălțime: au fost duse în Ungaria 4.000 de volume de cărți românești, delegația a avut o atitudine echilibrată, iar obiectivitatea arădenilor a fost răsplătită cu aplauze sincere. În plus, buchetul de flori simbolizând tricolorul românesc a fost dăruit de către organizatori arădenilor.

P.S. Oricum, din partea ziarului nostru a participat o echipă „mixtă" și cât de poate de obiectivă:

DORU SINACI
Foto: ȘTEFAN MATYAȘ

ÎN PD SE ÎNSCRIU LUNAR O SUTĂ DE MEMBRI

Ca de obicei, și la conferința de presă de sâmbătă a PD-ului local a fost prezentă o mare parte a staff-ului. Nu au lipsit Gheorghe Seculici - președinte, Adrian Nițu, Corneliu Matica, Gheorghe Bănățean etc.

Gheorghe Seculici a punctat câteva aspecte organizatorice, legate de structura județeană, acțiuni în teritoriu. Printre altele, am aflat că, dacă la nivel global PD-ul are în sondaje 7-8%, în județul Arad are 20%. ● Au fost înființate organizații în mai multe localități, cum ar fi Zăbrani, Ususău, Felnac, Craiva. ● Media înscrierilor lunare în PD este de o sută de membri, deja pentru luna iulie existând 120 de cereri. ● De retras, s-a retras un singur membru, deoarece s-a angajat în cadrul armatei.

PD-ul s-a implicat în ultima perioadă în mai multe probleme importante pentru județul Arad, cum ar fi Zona Liberă Curtici. Următorul obiectiv de mare importanță este Cetatea Aradului. În toamnă va fi organizat un simpozion internațional, pentru ca problema să fie abordată la un nivel cât mai ridicat.

Corneliu Matica - vicepreședinte, a fost recent în Ungaria la o întâlnire cu reprezentanți ai partidelor membre ale Internaționalei Socialiste. Domnia-sa spune că PD-ul este considerat un partid cu pondere, iar Petre Roman este foarte apreciat. Din întâlnirile cu președintele Partidului Socialist Ungar (PSU), dl. Matica a dedus că PSU este o copie a PSDR, partid cu care PD-ul a alcătuit USD-ul, pentru a accede în Internațională.

SIMION TODOCA

Club liberal

DOCTRINA LIBERALĂ, ÎNTRE TEORIE ȘI PRAGMATISM

Și sâmbătă cocheta sălită a „Clubului Liberalilor" a fost plină, găsindu-se destui amatori de discuții pe tema **„Doctrina liberală între teorie și pragmatism"**. Liberalismul a fost întors pe toate fețele, luat de la origini și adus în prezent. Discuția în sine a avut și o notă de pragmatism, fiind abordate probleme de strategie a partidului în perspectiva alegerilor locale. Este evident că eforturile vor trebui multiplicate având în vedere că PNL-ul va participa pe liste separate. ● Ștefan Popa a atras atenția asupra pericolului scoaterii în față a oamenilor buni doar de culise, în detrimentul adevăraților luptători.

● **„Nu vrem să auzim decât ce știm noi"**, a remarcat Hugo Hauptman. **„Nu vrem să ne deschidem urechile la ceea ce spun alții și din această cauză nu avem decât de pierdut."** ● **„Se pare că nici amicii noștri politici nu ne vor binele"**, a spus Bujor Buda, referindu-se - desigur - la țărăniști. În altă ordine de idei, dl. Buda zice că pentru a fi un bun liberal trebuie să știi și altceva. Or, cei care au stat în țară 50 de ani sub comuniști, ce liberalism puteau să învețe? Poate pe ici, pe colo, câte unul mai bătrân era liberal veritabil. După revoluție, s-au înscris în PNL oameni de bună-credință, dar pe cei care au avut ocazia să învețe și să practice liberalismul în străinătate i-au tratat cu reproșuri că n-au mâncat salam cu soia. Oricum, o politică autentică, fie ea liberală sau de altă natură, se va face numai după ce scena politică va fi curățată de gunoaie și de „loaze", a completat Bujor Buda.

SIMION TODOCA

PRM S-A SUPĂRAT PE PDSR

Deputatul PRM Ilie Neacșu a fost sâmbătă la Arad, pentru a verifica modul în care decurg pregătirile pentru alegeriile locale. După un periplu prin mai multe județe, domnia-sa este în măsură să afirme că în proporție de 98% acestea decurg conform programelor alcătuite. În unele județe, procentajul PRM din sondaje este de 25-35%. PRM Arad este una dintre organizațiile apreciate, sperându-se ca la următoarele alegeri generale Aradul să aibă cel puțin un deputat și un senator PRM. Cei care vor dori să candideze la aceste funcții, trebuie să fie oameni energici, care au și timp și bani să-și facă o campanie electorală adecvată.

▼ În ceea ce privește situația politică actuală, Ilie Neacșu crede că s-a dovedit incompatibilitatea doctrinei social-democrate cu cea liberală și cea creștin - democrată. Aceasta este dovedită de tot mai desele dubluri din cadrul coaliției de guvernământ. ▼ PRM-ul s-a supărat destul de rău pe PDSR-iști, pentru că aceștia au votat alături de țărăniști amendamentele la Legea electorală. PDSR-ul a fost inițiatorul amendamentului care prevedea pentru alianțe de partide procentul de 5% pentru fiecare membru al alianței. Cu toate acestea, la vot a votat invers, adică varianta țărănistă (5% plus 3%).

„PDSR-ul să nu uite că a crescut în sondaje și pentru că noi am fost cuminți", a adăugat Ilie Neacșu.

SIMION TODOCA

POLIȚIȘTII VOR DEVENI FUNCȚIONARI PUBLICI CU STATUT SPECIAL

- Ei vor avea și o Asociație națională autonomă

Ministerul de Interne a finalizat proiectul legii privind statutul polițistului, care îi conferă acestuia calitatea de funcționar public civil, cu statut special și care îl protejează din punct de vedere social și juridic, a anunțat în cadrul unei conferințe de presă, purtătorul de cuvânt al MI, cpt. Mihaela Bădic.

În proiect se precizează că „statul are obligația să asigure polițiștilor un standard de viață conform responsabilităților, riscurilor și importanței sociale a profesiei acestora". Totodată, se prevede înființarea Asociației Naționale a Polițiștilor (ANP) care are rolul de a-i proteja, în general, pe polițist. Asociația este autonomă, neguvernamentală și non-profit, modul de organizare și funcționare a ei urmând a fi stabilit printr-un regulament aprobat prin Hotărâre de Guvern. Proiectul stipulează ca promovarea polițiștilor să fie făcută la propunerea ANP.

STATUTUL A FOST ADOPTAT PRIN CONSENS

Statutul polițistului a făcut obiectul unei discuții ce a avut loc la Brașov în 17-18 iunie. La discuții au participat șefii inspectoratelor de poliție din țară și ministrul de interne și conducerea IGP. „Articolele din proiectul de statut au fost luate punct cu punct, discutate și după ce fiecare a făcut propuneri de modificări, au fost adoptate prin consens" a declarat pentru „Adevărul" col. Gheorghe Mihai Stoica.

SUBOFIȚERII VOR FI AGENȚI, IAR OFIȚERII - INSPECTORI, COMISARI ORI CHESTORI

Totodată, denumirea funcțiilor și gradelor polițiștilor vor fi schimbate, subofițerii urmând a fi denumiți agenți de poliție. Vor fi agenți secundari de poliție, agenți de poliție, agenți principali de poliție, agenți superiori de poliție și agenți șefi de poliție. Ofițerii de poliție vor fi clasificați astfel: subinspector de poliție, inspector de poliție, inspector principal de poliție, subcomisar de poliție, comisar de poliție, comisar principal de poliție, chestor de poliție, chestor principal de poliție, chestor șef de poliție și chestor general de poliție.

PROTECȚIE ȘI SALARIU MAI BUN

Generalul Nicolae Berechet, șeful Inspectoratului General al Poliției, a declarat că aplicarea statutului și adoptarea Legii salarizării cadrelor militare (în care sunt propuse mărirea salariilor polițiștilor cu 20-60%) va avea efecte pozitive în ceea ce privește munca polițiștilor. Generalul Berechet speră că, acordându-li-se protecție și un salariu mai bun, subofițerii și ofițerii care intenționează să plece din poliție s-ar putea răzgândi.

De la începutul anului, 238 de polițiști au solicitat trecerea în rezervă, alegând alte servicii, mult mai bine plătite, se arată într-o notă întocmită de către IGP. În aceeași perioadă, 1.993 de cadre (410 ofițeri, 1.552 subofițeri și maiștri militari și 31 de salariați civili ai MI) au comis diverse abateri, zece ofițeri și 41 de maiștri și subofițeri fiind cercetați penal, nouă cazuri vizând infracțiuni de corupție. În acest an, doar trei subofițeri ai IPJ Arad, din circa 1.000 de încadrați, au cerut trecerea în rezervă sub diferite motive.

SALARIAȚII DISPONIBILIZAȚI DIN MINISTERUL DE INTERNE VOR PRIMI ÎNTRE 12 ȘI 20 SOLDE LUNARE

Guvernul a decis printr-o ordonanță de urgență, că ofițerii, subofițerii și maiștrii militari care vor fi trecuți în rezervă, ca urmare a restructurării Ministerului de Interne au dreptul la plăți compensatorii cuprinse între 12 și 20 solde lunare brute, în funcție de vechimea în serviciu.

Salariații civili din Ministerul de Interne al căror contract va fi desfăcut, vor primi cu titlu de plată compensatorie, între șase și 12 salarii medii nete.

Prin această ordonanță de urgență se prevede că ofițerii, maiștrii militari și subofițerii din MI pot fi trecuți în rezervă cu drept de pensie înaintea împlinirii vârstei prevăzute de lege. Astfel, cadrele cu vechime de minim 30 de ani, bărbați și 25 de ani, femeile au drept la pensie militară de serviciu cu vechime integrală. Vor avea drept la pensie de serviciu cu vechime incompletă, cadrele care au minim 20 de ani vechime în serviciu, din care 10 în serviciul militar și vârsta de minimum 45 de ani.

DORU SAVA

APROAPE 1500 DE DASCĂLI ARĂDENI BENEFICIAZĂ DE SPOR DE IZOLARE RURALĂ

- De luna viitoare s-ar putea ca numărul lor să scadă

Începând cu 1 decembrie 1998, a intrat în vigoare H.G. nr. 769/98 care prevede un spor de izolare rurală ce se adaugă la salariile profesorilor care locuiesc în localități izolate. Lista localităților în care locuiesc această categorie de profesori este împărțită în opt zone, în funcție de acestea cadrele didactice beneficiind de un spor la salariu cuprins între 5 și 80%. După numai jumătate de an, Ministerul Educației Naționale vrea să revizuiască lista localităților respective și cuantumul sporului. Conform unui Ordin semnat de ministrul Andrei Marga, lista revizuită a localităților trebuie întocmită până la 15 iulie a.c.. Revizuirea este motivată ca fiind necesară, urmare a schimbărilor intervenite între timp în situația comunelor și a observațiilor făcute de Ministerul Finanțelor. La nivelul județelor lista va fi aprobată de inspectorul școlar general, după consultarea cu partenerii sociali.

În prezent, pe raza județului Arad, beneficiază de sporul de izolare rurală un număr de 1478 profesori, din 286 de localități, ne-a informat d-na DORA HAȚEGAN, șef serviciu plan salarizare în cadrul Inspectoratului Școlar Județean Arad. Având în vedere motivele pentru care se face revizuirea, motive de ordin financiar, numărul profesorilor care beneficiază de sporul de izolare rurală s-ar putea să scadă și în județul Arad. Să fie acest fapt încă un efect al recentei greve din învățământ?...

FLORIN TRUȚ

Bănuit de intenții necurate

UN TÂNĂR ERA CÂT PE CE SĂ FIE LINȘAT PE STRADA GRIGORE ALEXANDRESCU

- El luase o fetiță de mână

Un tânăr era cât pe ce să fie linșat de locuitorii de pe strada Grigore Alexandrescu, după ce a acostat o fetiță. Aceasta se juca pe stradă împreună cu doi băieți. Tânărul le-a oferit băieților bani pentru înghețată și a luat-o pe fetiță de mână și se îndrepta spre colț, când a fost oprit de un vecin. Bănuit de intenții necurate, tânărul, care a mai fost observat prin zonă, a fost lovit de mai mulți oameni înfuriați. La Poliție însă nu s-a mai ajuns.

BAC pe bani

PROFESORII VOR PRIMI BANI ȘI DE LA BANCA MONDIALĂ

Cadrele didactice care vor examina sau vor supraveghea elevii care vor susține examenul de bacalaureat vor fi plătiți în funcție de numărul elevilor examinați sau în funcție de numărul de ore prestate.

Potrivit unui ordin al ministrului Educației, președintele comisiei va primi contravaloarea unui salariu de bază lunar, în cazul în care comisia al cărui președinte este, va examina 100 de candidați și jumătate de salar, dacă sunt mai puțin de 100 de candidați. Vicepreședintele comisiei va fi plătit în funcție de numărul de ore obținute din însumarea celor 15 minute acordate pentru fiecare elev examinat, iar profesorilor examinatori li se calculează câte 20 de minute pentru fiecare lucrare scrisă corectată și câte 15 minute pentru fiecare candidat examinat la probele orale. În ceea ce-i privește pe supraveghetori, pentru fiecare probă scrisă se calculează cinci ore destinate supravegherii candidaților, iar secretarii comisiei vor fi retribuiți în funcție de numărul de ore acumulat din cele 10 minute acordate pentru fiecare candidat. Președintele, vicepreședintele și secretarii comisiei județene vor primi echivalentul a 72 de ore, indiferent de numărul candidaților și al probelor. Toți acești bani vor fi asigurați din fondul pentru salarii.

Transportul și cazarea cadrelor didactice și ale elevilor vor fi asigurate din credite externe, mai precis, de la Banca Mondială. Maria Pașcalău, directoarea Inspectoratului Școlar Arad, spune: „Nu putem spune, încă, suma care este necesară pentru a plăti cadrele didactice care vor examina și supraveghea copiii și acest lucru din două motive: în primul rând pentru că banii vin din două fonduri diferite - de la Banca Mondială, pe de o parte și de la fondul de salarii, pe de altă parte, respectiv pentru că avem situații în care o comisie va fi plimbată în mai multe părți, trebuind să examineze într-un loc, doi elevi, în altul cinci."

ANCA BUGARIU

UN AMERICAN LA... ARAD

Pe George Johnston, un american get-beget, de 52 de ani, l-am întâlnit zilele trecute pe șoseaua Arad-Deva, în dreptul localității Căpruța. Pe bicicletă, cu un bagaj de câteva kilograme, George intenționează să viziteze mai multe localități românești. Turneul pe bicicletă durează circa 3 săptămâni!

A văzut Aradul, Lipova.

Mister Johnston a reușit să ne surprindă: în discuția noastră a insistat să vorbească în limba română. Mai stâlcit, dar ne-am înțeles. Am aflat că, lucrând doar patru luni pe an, slujba îi permite să călătorească mult.

„În România am venit prima oară în 1993. Bicicleta este un hobby de-al meu. În doi ani am vizitat astfel 12 țări din 4 continente", ne-a spus George Johnston.

În mod surprinzător, de cinci ani, de când vine în România, americanul-biciclist nu s-a lovit de nici o piedică din partea autorităților (vamă, poliție etc.). Și, ca prin minune, a scăpat și de mâinile dibace ale hoților.

G. K.

Foto: **O. FELEA**

1. Date referitoare la FONDUL NAȚIONAL DE ACUMULARE (FNA) valabile în perioada 28.06-02.07.1999:

- valoarea unității de fond: 15.220 lei
- număr unități de fond în circulație: 3.096.305
- activ net: 47.125.762.100 lei
- creșterea față de săptămâna precedentă: 2,32%
- creșterea față de 03.02.1999: 52,20%

2. Date referitoare la FONDUL NAȚIONAL DE INVESTIȚII (FNI) valabile în perioada 28.06-02.07.1999:

- valoarea unității de fond: 409.960 lei
- activul net: 1.175.061.378.680 lei
- numărul unităților de fond în circulație: 2.866.283
- creșterea față de săptămâna precedentă: 2,80%
- creșterea față de 01.01.1999: 86,86%

Depuneri la agenția FNI-FNA din incinta Casei de Cultură a Sindicatelor Arad (camera 2), str. Lacului nr. 8 bis. Telefon: 270237.

(0659167)

După două scandaluri, la barul „XXL" și discoteca VIVA

UȚU CLAUDIU, UN „DUR" AL NOPȚILOR, A FOST DAT ÎN URMĂRIRE GENERALĂ

■ Poliția cere trimiterea lui în judecată

După aproape doi ani de cercetări, perioadă în care au fost audiați zeci de martori, Poliția a finalizat cercetările penale în dosarul unuia dintre „durii" Aradului, Rohozneanu Uțu Claudiu, 32 de ani, fără ocupație. Pe lângă Rohozneanu este căutat și Budău Daniel, 31 de ani, fără ocupație.

ÎNTR-O NOAPTE „FIERBINTE", TURCUL „APO" A LUAT UN CUȚIT ÎN FESĂ

Cercetările din dosarul penal încearcă să clarifice evenimentele legate de două scandaluri petrecute cu câtva timp în urmă: unul la barul „XXL", soldat un rănirea a două persoane și celălalt, la discoteca „VIVA" unde, de asemenea, s-a vărsat sânge.

În noiembrie '96, în „XXL" se sărbătorea onomastica patronului barului, accesul în local fiind permis doar invitaților. Pe la miezul nopții, în local au apărut Rohozneanu Uțu Claudiu însoțit de o gașcă. Acesta dorea să „rezolve" o problemă mai veche dintre Mateiaș Adrian, invitat la petrecere și o persoană din gașca lui. În scopul rezolvării chestiunii l-a adus pe „Gorila" (Mihet Florin). Pentru a evita un scandal, Mateiaș a acceptat să se înfrunte cu Gorila în fața localului. În cercul format de o parte dintre invitați și grupul lui Uțu, cei doi au început lupta. Gorila, înfrânt, a căzut la pământ, dar nici Mateiaș nu se simțea prea bine. Rohozneanu Uțu și gașca și-au luat campionul și s-au retras spre Muzeul Județean. Invitații au reintrat în local, continuând petrecerea. La 15-20 minute după incident, Rohozneanu a apărut, însă, în ușa barului, agitând un cuțit cu strigătul de luptă pe buze: „Vă tai pe toți". În umbră, gașca lui. Lumea panicată s-a împulzit să iasă. Între primii, turcul Abdusalim Budak, zis „Apo". El a fost și cel dintâi pus jos cu o lovitură de pumn. Rapid, un cuțit i s-a și înfipt de câteva ori în fesă și în zona spatelui. În același loc a fost rănit și un alt invitat la petrecere, „Blake". În timpul busculadei de la ieșirea din local, un individ din gașca lui Uțu se ocupa de Mercedesul lui Mateiaș, parcat pe stradă. Participanții l-a petrecere s-au regrupat și punând mâna pe pari smulși dintr-un gard, l-au alungat pe scandalagii. Budak Abdusalim a fost dus la spital cu o mașină. Medicul legist aprecia că vindecarea rănilor sale necesită 65-70 zile îngrijiri medicale. „Blake", cealaltă persoană lovită cu cuțitul, nu s-a mai prezentat la medic. Nouă martori susțin că așa s-au desfășurat ostilitățile. Evident, Rohozneanu Uțu spune că nu el l-a tăiat pe turcul „Apo", ba chiar că nici nu a avut în mână vreun cuțit. Cuțitul l-ar fi avut „Sașa" rusul, prietenul său. Cum îl mai cheamă pe acest „Sașa", unde poate fi găsit, nu se știe însă. Fantomaticul rus apare doar în declarațiile persoanelor din anturajul lui Rohozneanu, unele implicate în scandal, altele care nici măcar nu-și pot dovedi prezența în acea noapte la locul respectiv. Polițiștii remarcă chiar exactitatea exasperantă cu care toți martorii propuși de Rohozneanu au perceput faptele, redându-le chiar cu aceleași cuvinte. Ca pe o lecție bine învățată.

Încă nici nu se terminaseră cercetările în dosarul „XXL", când un nou scandal izbucnește. Rohozneanu, alături de un oarecare Budău Daniel, din nou „vedete".

DISCOTECA VIVA, TRANSFORMATĂ ÎN ZONĂ DE CONFLICT

În februarie '98, Poliția începe urmărirea penală împotriva lui Rohozneanu Uțu Claudiu, pentru ultraj contra bunelor moravuri și vătămare corporală într-un nou dosar penal. În jurul orelor 3,00 dimineața, în noaptea de 29/30 ianuarie, în discoteca VIVA își face apariția Rohozneanu Uțu Claudiu, însoțit de alți nouă inși. Grupul trece pe lângă masa la care se afla Botizan Petru, zis „Tie", cu alte persoane. În trecere, Budău Daniel îl calcă pe „Tie" pe picior. Acesta, aflat sub influența alcoolului, îl împinge. Budău se duce la masa unde era deja Uțu, ia o halbă de bere, revine la „Tie" și-l plesnește în față. Scandalul izbucnește. Rohozneanu scoate din buzunarul gecii un cuțit și începe să-l agite furios. Unul dintre cei care-l însoțeau, Apăscăriței Cristian este tăiat la obraz. Apoi, Rohozneanu îl lovește pe Botizan Petru în spate și pe Dolga Dorel în zona piciorului și fesei. Se aprind luminile și intervin oamenii de ordine. Rohozneanu și cei implicați în scandal ies. În urma lor mese răstumate, scaune rupte, pahare sparte, sânge împroșcat pe pereți.

Apăscăriței, cu sânge pe obraz, Dolga, șchiopătând și ceilalți se îndreaptă spre Piața Avram Iancu, unde erau parcate autoturismele. Apare însă și Rohozneanu cu cuțitul în mână. Dolga mai este lovit o dată, iar un altul, Luca Ioan Raul, scapă din reflex doar cu haina tăiată în zona reverului. Răniții pleacă la spital și apoi la Poliție să depună plângeri. Apăscăriței se alege cu 23 zile îngrijiri medicale și cu o cicatrice, Botizan Petru, cu 7-9 zile îngrijiri (ulterior și-a retras plângerea), Dolga Dorel, cu 46-51 zile îngrijiri. Patronul discotecii VIVA, cu o pierdere considerabilă.

Din nou, 11 martori susțin că evenimentele s-au derulat așa cum au fost prezentate de Poliție. Din nou, Rohozneanu și amicii lui resping învinuirile aduse. Și, la fel ca în cazul „XXL" și în acest scenariu apare un personaj malefic. La „XXL" era „rusul Sașa", la VIVA intră în scenă „un arab", fără identitate.

*

Poliția solicită Parchetului trimiterea în judecată a lui Rohozneanu Uțu Claudiu, pentru vătămare corporală gravă împotriva a trei persoane și ultraj contra bunelor moravuri și tulburarea gravă a liniștii publice. Cât despre Budău Daniel, în sarcina acestuia se reține infracțiunea de ultraj contra bunelor moravuri și tulburarea liniștii publice. Cei doi au fost dați în urmărire generală. Alte trei persoane implicate au fost scoase de sub urmărire penală.

D.S.

PESTE 3.500 DE ELEVI ARĂDENI - ÎN „FEBRA" BACALAUREATULUI

Cei 3.520 de elevi absolvenți arădeni au intrat, începând de sâmbătă dimineață în „focul" examenului de bacalaureat. O nouă generație tânără, care va trebui să asigure schimbul de mâine. O generație care trebuie să se ridice la valoarea predecesorilor și chiar să o depășească. Dar până să dea piept cu viața, proaspeții absolvenți de liceu au avut „de furcă" cu proba orală la limba română. „Bătălia" va continua mai departe cu limbile moderne, istoria, matematica și restul materiilor, după profilul sau opțiunea fiecăruia dintre candidați.

În Arad probele se susțin în 24 de centre școlare, majoritatea lor (15) fiind în municipiu. La probele opționale cei mai mulți candidați au ales geografia, pentru economie optând doar 400.

Dacă le-au bătut inimile mai repede, li s-au umezit palmele, sau au simțit crispați fiorii emoției pe „șira spinării", am încercat să aflăm de la tinerii candidați chiar în timpul desfășurării probei orale la limba română.

La „Țichindeal", prima notă - 10

Un grup de părinți așteptau cu inima strânsă în fața liceului, ieșirea copiilor lor din examen. **„Emoția e extraordinar de mare aici «afară». Cred că suntem noi mai emoționați decât cei care dau examenul. Dacă iese bine, organizăm un banchet al părinților... După cinci ani «de chinuri» meritățm și noi o recompensă"**, ne spunea un părinte care nu avea stare, plimbându-se aproape tot timpul prin curte. Apare prima elevă care a intrat la oral. **„Am luat zece!"**, exclamă afișând un zâmbet de învingător. Ea se numește **Mirela Bărbosu** și ne spune că i-au „căzut" pe bilet „Plumb" și „Amintiri". **„Comisia e foarte drăguță"**, ține ea să precizeze. O credem pe cuvânt...

Grelele emoții ale așteptării...
Foto: ONORIU FELEA

Teologii, între emoții și speranțe

Ne îndreptăm spre un grup de băieți absolvenți ai seminarului teologic ortodox. Ei urmau să intre mai târziu, dar fețele lor denotau emoție și concentrare. Deși râdeau și încercau să fie optimiști, frica de examen li se ghicea din tremurul vocii. **Radu B.: „Nu cred că este așa de greu precum ni se pare. Aș vrea să-mi cadă totuși ceva ce știu bine..." Vali Herbei: „Sper să trec cu bine bacul. Ar fi păcat să picăm, pentru că noi am învățat... cât de cât..." Marius Iercoșan (Archiș): „Grijile sunt mari, dar sperăm să fie bine." Cosmin Iercoșan (Craiva): „Emoții și speranțe - nimic altceva."** Când ajungem la **Dănuț Ciucur** din **Beliu**, mama sa, aflată în preajmă, îl avertizează: **„Ai grijă Dănuț să nu spui ceva la ziar și să mă faci de «miraz»!"**... Băiatul chiar n-a spus nici o „minune", fiind în asentimentul celorlalți și oscilând între emoție și... speranță.

„Comisie excelentă!"

Cam aceasta a fost aprecierea la multe licee. Primul care a ieșit din examen la **„Moise Nicoară"** a fost **Dan Anca**. Radiind de fericire, ne-a declarat: **„Comisia a fost excelentă! S-au purtat foarte natural cu mine. În momentul acela emoțiile mi-au dispărut și am putut să îmi expun degajat subiectul. Am tras biletul cu Vasile Voiculescu și Camil Petrescu. Am luat 9,50." Georgiana Teleoacă: „Eu am venit să-mi susțin colegii și sunt fericită pentru cei care au luat note bune. O să dau examen mai târziu. Aș vrea să-mi «pice» Eliade, «La țigănci» e subiectul meu preferat..." Cornelia Cauni: „Încă nu am intrat, dar nu am emoții pentru că sunt bine pregătită." Radu Borcean: „Am emoții mari. Mi-aș dori să-mi «cadă» un subiect din clasa a IX-a, pentru că le știu mai bine..."**

Ineul și Cermeiul, împreună

În febra examenului de maturitate s-au aflat la Liceul Mihai Viteazul din Ineu, 150 de elevi, absolvenți ai claselor a XII-a, repartizați în două subcomisii. Ei provin de la liceele din Ineu și Cermei.

De la președintele comisiei de examen, reputatul prof. universitar Vasile Marinca de la Universitatea Politehnică Timișoara am putut consemna primele impresii. „Sălile de clasă au fost pregătite, listele de candidați afișate iar cele două subcomisii având în componență profesori cu gradul I, au pregătit detaliile pentru examinarea orală. Notele se vor înmâna candidatului la ieșirea din sală."

Despre subiectele formulate de MEN, profesorii de limba română au avut temeri la problemele de teorie literară pentru că în programa inițială de bacalaureat ele n-au fost incluse, dar au apărut sub forma unei păreri într-un articol din „Tribuna."

Elevi și părinți emoționați, profesori cu gândul la răspunderea profesiei, iată atmosfera primei zile la Ineu.

La Sebiș - soare și note mari

Sâmbătă dimineața, Sebișul era mai animat ca niciodată în zilele de sfârșit de săptămână. Pe străzi, dar mai ales în fața liceului, grupuri de tineri, mulți însoțiți de părinți, rude și prieteni, trăiau din plin febra examenelor de bacalaureat.

„Bacalaureatul a început cu o dimineață răcoroasă pentru cei 140 de absolvenți - ne spune metaforic prof. univ. dr. Miodrag Iovanov, președintele comisiei - dar razele calde ale soarelui, care au început să scalde orașul după multe zile de nori și ploaie, au avut un efect benefic asupra concurenților și am semnalat note foarte frumoase: Crișan Mariana - 10, Faur Andreea - 10, Covaci Aurelia - 9, Botea Sebastian - 9, Coman Liana - 9. Și examenul este abia la început... Mi-am dat seama, prin rezultatele obținute, de activitatea deosebit de fructuoasă a elevilor și cadrelor didactice din liceu. Știam despre renumele acestui liceu, am aflat că împlinește 40 de ani și de pe băncile lui s-au ridicat personalități de seamă în diferite domenii. Revenind la bac '99, pot să spun că subiectele (n.n. - la literatura română) sunt echilibrat concepute, punând în evidență toată materia. Elevii sunt bine pregătiți, dar emoțiile sunt firești în asemenea momente. Ca o părere personală, mai generală, susțin ideea bacalaureatului de categorii A-D și consider, că astfel, media la aceste examene poate fi un criteriu pentru admiterea în învățământul superior."

Pentru unii - mai ușor, pentru alții - mai greu

Cei care ies din examen scapă de emoțiile răspunsului în fața comisiei dar sunt supuși unui tir de întrebări din partea colegilor care își așteaptă rândul: ce ți-a căzut?, cum ți s-a părut subiectul?, cum e comisia?, ce notă ai luat? Am surprins și noi fragmente din câteva „răspunsuri": „Mi-a căzut un subiect cu trei puncte, spune **Mariana Crișan**. Primul a fost ușor - să exemplific prin versuri particularitățile liricii erotice eminesciene - și mi-a făcut plăcere pentru că Eminescu este punctul meu forte. Am luat zece, sunt bucuroasă și le mulțumesc tuturor celor care mi-au urat baftă la examen."; **Coman Liana**: „Subiectele mi s-au părut acceptabile - de exemplu, Surse ale umorului în „Amintiri din copilărie" - și mă bucur că m-am descurcat."; **Faur Andreea**: „În primele zece minute nu am notat nimic și din cauza emoțiilor, mi s-au părut grele subiectele - Etapele liricii lui Lucian Blaga, Surse ale comicului în „O scrisoare pierdută". Dar mi-am revenit, am răspuns foarte bine și în final am luat 10."; **Draghina Ioana**: „Au fost destul de grele subiectele - Structura nuvelei Sărmanul Dionis și Testament de T. Arghezi - dar important e că am trecut cu bine."

Pentru unii a fost mai ușor, pentru alții, mai greu, dar emoții au avut toți și cu siguranță le vor avea până la ultima probă a examenelor de bacalaureat. Le dorim să treacă bine peste toate.

VASILE FILIP; IOAN NAGY; GELU GROZA; OLIMPIU BULZAN
Foto: **ONORIU FELEA**

Amânată de ... ordinul MEN

ASTĂZI VA AVEA LOC REDISTRIBUIREA PENTRU ADMITEREA ÎN LICEE

Sâmbătă dimineața trebuia să se facă redistribuirea candidaților respinși la admiterea în liceu. Locul ales pentru aceasta a fost Liceul Aurel Vaicu Arad. Cu ore bune înaintea redistribuirii curtea liceului s-a umplut de părinți și elevi care așteptau un verdict. Tensiune, nervi și disperare pe alocuri erau cuvintele de ordine. Asta până la apariția inspectorului general adjunct al I.S.J., Vasile Borza, care a reușit să îi calmeze pe părinți dându-le explicații aproape fiecăruia în parte.

Ordin de ... sus

Toată lumea se pregătea pentru redistribuire când... surpriză! S-a decis suplimentarea numărului de locuri în licee și grupuri școlare, la clasa a IX-a. Aceasta s-a făcut vineri de către Consiliul de Administrație al Inspectoratului Școlar al Județului Arad în baza Ordinului Ministerului Educației Naționale transmis în 25.06.99 la ora 16,42.(?!?)

S-au suplimentat aproape 150 de locuri

„Consiliul de Administrație al I.S.J. Arad a decis suplimentarea a trei locuri pe clasă, la liceele la care a fost concurență", ne spunea dl. **Vasile Borza.** Suplimentările au fost făcute astfel: **Liceul Teoretic „Moise Nicoară" - 15 locuri; Liceul Teoretic „Elena Ghiba Birta" - 15 locuri; Grupul Școlar Economic Arad - 18 locuri (3 la seral); Gr. șc. ind. „Mihai Viteazul" Ineu - 18 locuri; Liceul Teoretic Sebiș - 12 locuri; Liceul Pedagogic „Dimitrie Țichindeal" - 12 locuri; Liceul Teoretic „Vasile Goldiș" - 12 locuri; Grupul Șc. Ind. Transporturi CFR - 12 locuri; Liceul Teoretic Pâncota - 6 locuri; Liceul Teoretic Beliu - 3 locuri; Liceul Teoretic Baptist - 6 locuri; Grupul Șc. Ind. „J.G.Tajovsky" Nădlac - 3 locuri; Centrul școlar Arad - 2 locuri; Liceul Teoretic Chișineu Criș - 6 locuri;**

Azi, la ora 9,00 se definitivează redistribuirea

Astăzi, începând cu orele 9,00, la **Grupul școlar industrial „Aurel Vlaicu" Arad** va avea loc totuși redistribuirea candidaților care nu au reușit la admiterea în licee. Dacă pentru unii această amânare a fost de bun augur, ne referim desigur la cei care au prins locurile suplimentare, pentru ceilalți așteptarea nu a făcut decât să le mărească tensiunea așteptând cu îngrijorare redistribuirea. Lista cu elevii redistribuiți la „suplimentare" este afișată încă de ieri de la ora 17 în holul Grupului școlar industrial „Aurel Vlaicu".

OLIMPIU BULZAN

SERBARE MARATON

Sfârșitul anului școlar, 1998-1999, a fost sărbătorit într-un mod aparte de școlarii și preșcolarii din Șimand. Astfel, ieri, elevii claselor I-IV de la Școala din Șimandu de Jos împreună cu preșcolarii de la grădinițele I și II au prezentat pe scena Căminului Cultural din localitate un adevărat maraton artistic. Timp de peste șase ore, aproximativ 190 de preșcolari s-au întrecut în a prezenta părinților, fraților, rudelor, cunoscuților cele mai frumoase poezi, cântece, dansuri, scenete etc.

Coordonatorii acestui spectacol au fost învățătoarea Constanța Chioreanu și educatoarele Ecaterina Csongradi și Angela Igna.

O carte pentru agenții economici

În urma Hotărârilor de Guvern nr. 656/1997 și 53/1999 privind clasificarea activităților, respectiv clasificarea produselor, Monitorul Oficial a editat cartea **„Clasificarea activităților din economia națională și clasificarea produselor și serviciilor asociate activităților"**.

În Arad, publicația se poate procura la prețul de 62.000 lei, de la Direcția Generală Județeană de Statistică. Directorul acestei instituții, dl. Ioan Gruschinczky, precizează că această carte **„vine în sprijinul agenților economici și sociali, ajutându-i la completarea unor documente oficiale pe care trebuie să le întocmească, documente la care se cere codificarea activităților, produselor sau serviciilor."**

T.M.

Obor - Piața chilipirurilor

Hainele second-hand (cu tonele) au constituit și ieri principala atracție a cumpărătorilor. Cu 1000-5000 lei/bucată, sau 15-30 mii lei/kg, în funcție de negociere, se puteau cumpăra: tricouri, blugi, maieuri, costume de baie, rochii, pantaloni, șepci, salopete, ciorapi, fuste, cravate, cămăși, chiloți etc.

Ate „mărfuri" aduse spre vânzare: filtru motorină - 45 mii lei, TV color - 750 mii lei, reșou - 30 mii lei, casete audio - 10 mii lei, casete video (tot cu muzică populară) - 60 mii lei, bicicletă - 600 mii lei, ruj - zece mii lei, cremă de mâini - șase mii lei, aparat de sandvici - 200.000 lei (negociabil), creion dermatograf - patru mii lei, perii - 15 mii lei, aspirator („aproape nou") vorba vânzătorului - 1 milion lei, topor - 40 mii lei, burghiu - 10-15 mii lei, ceas deșteptător - 20 mii lei, ciocan - 20-30 mii lei etc.

La Groșeni

UN MONUMENT ISTORIC LĂSAT ÎN PARAGINĂ

Foto: V. MUSCA

La Groșeni s-a construit o biserică nouă. Biserica veche are o istorie interesantă, pe care ne-a relatat-o Nicolae Valea, primarul Archișului, băștinaș din satul Groșeni.

În urmă cu peste 200 de ani, actualul sat Voivodeni, aparținător comunei Bârsa, se învecina cu satul Groșeni. În urma unui conflict între sătenii din fostul Voivodeni și cei din Groșeni, cei din urmă s-au răzbunat. Cum? Alungându-i pe cei din Voivodeni din zonă și mutându-le biserica în satul Groșeni. Biserică ce datează și astăzi pe dealul din Groșeni. Lăcașul de cult este monument istoric. Vopseaua folosită la picturi a fost obținută pe cale naturală, din diferite plante.

Monumentul istoric din Groșeni se află într-o totală părăsire, construcția fiind lăsată la voia intemperiilor și a buruienilor.

T.M.

ADEVĂRUL SPORTIV

DEZASTRUL

După ratarea promovării în Divizia A, deși a avut un parcurs foarte bun în campionat, dar o prestație modestă și iresponsabilă la baraj, ceea ce s-a întâmplat la UTA este vecin cu dezastrul.

Pe nepusă masă, antrenorul Francisc Tisza a renunțat să mai antreneze UTA, iar acum se caută soluții salvatoare. În ultimul moment trebuie rezolvate toate problemele. Dacă UTA promova, era mai simplu. Așa însă...

„BĂTRÂNA DOAMNĂ" A RATAT ȘANSA DE A SCĂPA DE MEDIOCRITATE

Sezonul care s-a încheiat a fost unul deosebit pentru UTA, sub aspectul parcursului străbătut. După un tur, în care fără să strălucească, a reușit patru egaluri în deplasare, dar și unul pe propriul teren, cu timișorenii de la Poli, au încheiat prima parte de campionat cu doar +2 la „adevăr". Returul, în schimb, ne-a arătat o cu totul altă echipă, care a urcat pas cu pas spre acel râvnit loc 2 ce asigura participarea la baraj, pentru că Extensivul oricum nu mai putea fi ajuns, oltenii, după doi ani când au ratat promovarea la mustață, și-au luat măsurile de siguranță încă din toamnă. Astfel, încurajați mereu de un public puternic atașat de echipă, UTA s-a văzut la porțile Diviziei A cu două etape înainte de final. Speranțe renăscute în rândul suporterilor care parcă își vedeau favoriții evoluând din toamnă în compania echipelor din primul eșalon.

ÎNECAȚI LA MAL

Speranțe îndreptățite din partea celor ce sunt cu inima alături de UTA și care au venit în număr impresionant la Alba Iulia la ultimul hop pe care băieții lui Tisza îl mai aveau de trecut. Aici, însă, sub privirile dezamăgite ale miilor de susținători, UTA s-a înecat la mal, ratând o bună ocazie de a promova. După acest eșec au ieșit la iveală o serie de carențe, începând cu tactica greșită a antrenorului Tisza care și-a dus echipa, în săptămâna barajului, trei zile la Moneasa în loc să-i țină în priză, asta ca să nu mai amintim de tactica defensivă adoptată în partida cu Rocar. Eșecul l-a marcat pe Feri Tisza, care a avut puterea să se retragă de la cârma echipei. Dar și la nivelul conducerii clubului a reieșit faptul că cei trei, președintele Lupaș și vicepreședinții Ienciu și Anca, retribuiți pentru aceste funcții de investitorii italieni, nu au depășit pragul Diviziei B. Cum să-l depășească când relația lor cu federația este una prin ... corespondență, ultimii doi nici măcar nu știu unde este sediul FRF. Când ești amator în fotbal, doar bunăvoința nu este suficientă pentru a face față rigorilor primei scene fotbalistice. E nevoie de profesionalism. Cu amatorii doar din întâmplare sari ultimul hop. Pe cei de la UTA nici măcar întâmplarea nu i-a ajutat.

ALEX. CHEBELEU

RETURUL A DECIS: UTA, LA BARAJ!

Odată cu salvarea de la retrogradare, în sezonul '97-'98, FC UTA pornea la un nou drum. În campionatul recent încheiat, a început reconstrucția echipei. Conducerea administrativă a clubului a promis că, în doi ani, se va ajunge în Divizia A. Însă suporterul de rând, spera la mai mult, chiar în primul an, iar Lupaș et comp. aștepta ca echipa să confirme așteptările lor.

S-a început cum nu se poate mai bine. Victorie categorică acasă, 5-1, cu Unirea Dej, au urmat două remize în deplasare, la ASA Tg. Mureș și Chimica Târnăveni și încă o victorie facilă, pe teren propriu, împotriva Motrului antrenat de Borugă. După patru etape UTA stătea bine, cu +2 la „adevăr".

Prima înfrângere a venit în etapa a V-a, la Hunedoara, cu Corvinul. A fost 2-1, pentru gazde, iar în următorul meci, pe teren propriu, cu „Poli" Timișoara, cu stadionul plin, UTA a dezamăgit și, pentru prima dată, Tisza s-a enervat și a aruncat cu un scaun după un spectator. Erau primele semne că la Arad se dorește mult, mai mult decât un obiectiv intermediar, însă de putut...

Tot din acel moment au intervenit primele probleme serioase în cadrul echipei, vedeta Mariș având schimburi dure de „amabilități" cu antrenorul Tisza.

Totuși, „Bătrâna Doamnă" s-a menținut pe linia de plutire, reușind, ca și la începutul campionatului, două egaluri în deplasare, la FC Bihor și Jiul Petroșani, plus două victorii - acasă, cu Drobeta și Apullum. Atât la Oradea, dar mai ales la Petroșani, se aștepta mai mult de la elevii lui Tisza, pentru că era deja pornită goana după ARO Câmpulung, ocupanta locului 2 la acel moment.

Și, a venit meciul direct dintre ARO și UTA. La Câmpulung, arbitrul Anghelinei i-a „tocat" încet, dar sigur, pe arădeni și gazdele au învins cu 2-0. Nereușind ceva în deplasarea precedentă, alb-roșii s-au răzbunat pe Gaz Metan, scorul de 4-1 stând mărturie.

A venit, în etapa a XXX-a, cel mai contestat joc. Presa l-a și catalogat drept „blat". UTA pierdea la Vega, o echipă ce a fost învinsă de elevii lui Tisza, cu doar câteva luni în urmă, chiar la Deva, cu 4-0. S-au făcut, la acea vreme, tot felul de speculații, iar conducătorii de la UTA au început să facă „ședințe de lucru" cu jucătorii.

UTA s-a mai scos în următoarea etapă, învingând pe FC Baia Mare. Dezastru la Sibiu! „Bătrâna Doamnă" a fost umilită, cu 4-0, de Inter, pe fondul unui meci în care Tisza a menajat ceva jucători, pentru că venea derbyul cu prima clasată, Extensiv Craiova.

Din nou, stadion plin, atmosferă sud-americană și... victorie. După 0-1, UTA a revenit și, în ultimul minut de joc, Turcan a adus fericirea în tribune: era 2-1.

Pe un teren impracticabil, la Ștefănești, Dacia Pitești învingea echipa alb-roșie, cu 2-1, într-un meci considerat de vacanță. Era gata turul.

Începutul de retur a fost senzațional. 4-1, la Dej, de două ori 2-1, acasă, împotriva echipelor ASA și Chimica. UTA era tot mai aproape de ARO și toată lumea începea să spere.

Prima piedică din calea spre fericire a pus-o, cine credeți, Gigi Borugă. Motru a învins UTA cu 3-1, și era greu pentru a putea reveni lângă musceleni. Mai ales că, în următoarea etapă, UTA învinge Corvinul, dar ARO bătea la Deva, pe Vega, cu 3-2.

Toată lumea a reînceput să spere după numai o etapă. Era mare nebunie, pentru că UTA bătea la Timișoara, pe „Poli", după 25 de ani, iar acasă, cu FC Bihor, care-l avea la timonă pe Marcel Coraș, „Bătrâna Doamnă" învingea, în min. 90, greu, printr-un gol înscris de salvatorul Turcan. El repeta, astfel, isprava din finalul turului, când a bătut Extensivul.

Tot în acea etapă, a XXIV-a, ARO pierdea cu 3-0 la Sibiu și, după numai o săptămână, deși arădenii au fost învinși cu 3-1, la Severin, ARO dădea impresia că este defectat, reușind doar un egal 1-1, acasă, cu Extensiv.

Din acest moment se va merge pe un singur obiectiv: ocuparea locului 2, care permite accederea la baraj. Nu se mai putea da înapoi și au venit trei victorii consecutive printre care și cu ARO. A fost 6-0 cu Jiul, 2-1 la Alba Iulia, greu, cu Apullum și tot 2-1, cu ARO, în marele derby al campionatului.

A urmat un recul prin pierderea meciului de la Mediaș, cu Gaz Metan, înșă, uluitor, pe teren propriu, ARO făcea 3-3, cu codașa Chimica.

Locul de la baraj era tot mai aproape de UTA. Ea nu mai putea da greș. A urmat o serie senzațională a „Bătrânei Doamne", care a călcat totul în picioare: 6-0, cu Vega; 3-1, la Baia Mare; 3-2, cu Inter și, în acest moment, UTA era și matematic la baraj, deoarece contracandidata ARO nu mai scotea nici un punct din deplasare.

A venit și un 3-2 la Slatina, cu Extensiv, această izbândă arătându-ne, cum nu se poate mai bine, că UTA merita barajul. Tisza spiona, la acea vreme, adversarul de la baraj, pe Rocar, la București, într-un meci cu Rulmentul Alexandria.

Ultima etapă se dorea a fi o repetiție înaintea meciului decisiv pentru „A". Venea la Arad o echipă scăpată în ultima clipă de la retrogradare, Dacia Pitești. Evoluând slab, gafând nepermis, elevii lui Tisza nu s-au putut impune, deși aveau 2-0, la pauză.

Și a venit barajul. UTA a evoluat în aceeași notă a ultimei etape și tot ce s-a câștigat în campionat, cu sudoare și mulți nervi, s-a dus pe apa sâmbetei, sâmbătă, 19 iunie 1999, la Alba Iulia, când Rocar a învins UTA, cu 2-0. Păcat, dar trebuie ca totul să fie luat de la capăt.

LEO SFÂRA

Tisza, scaunul și Mariș, au făcut bine echipei. Până la baraj!

Foto: VIOREL MUSCA

Clasamentul final al seriei a II-a

1. Extensiv	34	22	5	7	83-32	71	(+20)
2. UTA	**34**	**20**	**6**	**8**	**73-1**	**66**	**(+15)**
3. ARO C-lung	34	18	4	12	64-49	58	(+7)
4. Gaz Metan	34	16	5	13	58-51	53	(+2)
5. Poli Timișoara	34	16	4	14	60-41	52	(+1)
6. Do Do Bihor	34	15	6	13	43-46	51	(0)
7. ASA Tg. Mureș	34	16	2	16	47-48	50	(-1)
8. Chimica	34	14	5	15	39-51	47	(-4)
9. Corvinul	34	14	4	16	52-59	46	(-5)
10. Minerul Motru	34	14	4	16	47-55	46	(-5)
11. Inter Sibiu	34	14	3	17	50-49	45	(-6)
12. Drobeta	34	13	6	15	48-52	45	(-6)
13. Dacia Pitești	34	13	5	16	50-56	44	(-7)
14. Apulum	34	13	4	17	42-55	43	(-8)
15. Jiul Petroșani	34	13	4	17	38-55	43	(-8)
16. Vega Deva	34	12	5	17	35-66	41	(-10)
17. Baia Mare	34	11	6	17	45-53	39	(-12)
18. Unirea Dej	34	11	4	19	46-61	37	(-11)

„LA ALBA IULIA A FOST UN ADEVĂRAT FENOMEN ALB-ROȘU"

afirmă Marin Lupaș - președintele echipei FC UTA

Cu puține ore înaintea plecării în Italia, pentru stabilirea planului de bătaie a echipei pentru sezonul competițional următor, președintele UTA-ei, dl. Marin Lupaș a avut amabilitatea de a ne răspunde la câteva întrebări legate, în principal, de campionatul recent încheiat...

– D-le Lupaș, care credeți că au fost atuu-rile UTA-ei în campionatul al cărui final a dat arădenilor atâtea și atâtea speranțe?

– În sufletele noastre cu toții visam și speram să ajungem aici. În mod intenționat nu ne-am fixat ca obiectiv atacarea promovării, pentru a nu atrage ochii asupra noastră. E drept, în tur am luat puncte puține deafară și visele păreau că se destramă.

– Dar a urmat un retur de senzație. Care e secretul?

– Munca, munca titanică depusă de echipă în cantonamentul de iarnă. A mai fost și acel turneu din Italia, care ne-a dat speranțe într-un salt spectaculos, lucru ce s-a și întâmplat. Acest loc II de la finele campionatului reprezintă un rezultat excelent, puțin scontat, dacă ne gândim că în urmă cu un an ne-am salvat în extremis de la retrogradare. Păcat că am pierdut barajul, dar nu ne lăsăm bătuți și o vom lua de la capăt, mai îndârjiți.

– Dintre echipă, antrenori și conducere, cine și-a adus o contribuție mai mare la realizarea acestei performanțe?

– Nu pot să fac o ierarhizare a contribuției fiecăruia. Consider că am fost un tot unitar, o adevărată familie, la care toți am contribuit după posibilități. Totuși, consider că antrenorul Francisc Tisza a avut cel mai mare merit, datorită muncii și corectitudinii lui.

– Este aceasta cea mai mare realizare a dvs. de până acum?

– După aproape doi ani de muncă, e cea mai mare bucurie a mea. Gândiți-vă doar la speranțele celor peste 8.000 de arădeni, care ne-au însoțit la meciul de baraj. La Alba Iulia am întâlnit un adevărat fenomen „alb-roșu".

– D-le Lupaș, sunteți „acuzat" de modesta relație cu Federația. Nu ați prea fost văzut în București. De ce?

– Să știți că sistemul de relații dintre FC UTA și Federație e foarte bine pus la punct, chiar dacă nu sunt eu prezent la întâlnirile din Capitală. Contează să rezolvi problema, nu are importanță în ce mod. Dovadă că Rocarul a primit sancțiuni mai aspre ca noi, deși Marius Stan este văzut foarte des în Federație. Personal, nu-mi place publicitatea, prefer să vorbesc puțin, să las faptele să vorbească.

– De ce nu ați onorat cu prezența la emisiunile de sport „Meciul meciurilor" și „Procesul etapei"?

– Justificare există. Eram foarte supărați după ratarea promovării și nu aveam chef de nimic. Era bine dacă cineva ar fi putut să reprezinte imaginea clubului la acele emisiuni, dar...

– Până vă întoarceți din Italia cu vești proaspete, răspundeți-ne la o întrebare. Atacați sau nu promovarea în campionatul ce vine?

– Vom discuta această problemă cu partea italiană. Chiar dacă vom avea fixat un astfel de obiectiv, eu unul nu voi declara așa ceva niciodată. Vom vedea ce se va întâmpla în teren. Acolo se decide totul.

– Ce ați dori să transmiteți suporterilor echipei UTA?

– În primul rând, vreau să le mulțumesc tuturor celor care au fost alături de noi de-a lungul campionatului și la meciul de baraj, de la Alba Iulia. Îi felicit pentru modul cum și-au încurajat favoriții și sper ca în viitor, să rămână alături de noi, cu sufletul „vopsit" în alb-roșu.

– Vă mulțumesc.

DANIEL SCRIDON

DIVIZIONARELE C ARĂDENE, LA ORA BILANȚULUI

„U" WEST PETROM ARAD A OBȚINUT CEA MAI BUNĂ CLASARE DIN ISTORIA CLUBULUI

– Dar nu și-a atins obiectivul - promovarea

Locul 4 36 17 5 14 64-5 56 p (+2)

Aflată la cel al doilea sezon în Divizia C, sub titulatura „U" West Petrom Arad, echipa „petrolistă" a reușit să obțină cea mai bună clasare din istoria ciubului. Acest loc 4 vine, paradoxal, după ratarea obiectivului propus, promovarea în Divizia B. După un tur de campionat excelent, echipa a intrat într-un adevărat con de umbră, în retur, dovedind un recul inexplicabil. Aflată la „+9" în clasamentul adevărului după prima parte a campionatului, West Petrom a reușit în retur contraperformanța de a pierde 11 puncte pe teren propriu, câștigând numai 4 în deplasare. Astfel, la final, clasarea de pe locul 4 a venit firesc, ca o consecință a inconstantei echipe.

Turul de campionat a arătat o echipă petrolistă determinată și extrem de puternică. Victoriile din deplasare, la Electrica, Știei, Obilici și Someșul, egalul de la Inter, dar și remizele de pe propriul teren cu CFR Timișoara și Industria Sârmei, au adus West Petrom-ul pe treapta a treia a podiumului, „la pândă" pentru atacul decisiv din retur.

Dan Ștefăligă a confirmat așteptările, devenind golgeterul echipei. Foto: V. MUSCA

A doua parte a campionatului începe bine, cu două victorii, cu Phoenix Baia Mare și la CFR Timișoara. Urmează însă lovitura de grație: egal acasă cu Electrica și totul se năruie.

„Galben-albaștrii" încep o serie de victorii în propriul fief, dublate de înfrângeri în deplasare. Primul eșec pe teren propriu se înregistrează în etapa a XXXI-a, când liderul UMT învinge la Pecica cu 3-2, revenind de la 0-2. Cu moralul la pământ, West Petrom încheie campionatul în genunchi, cu alte două înfrângeri pe propriul teren, de data aceasta în fața codașelor Obilici Sânmartinu Sârbesc și Someșul Satu Mare. Singurul punct pe care precicanii l-au mai luat din deplasare a fost obținut la Telecom, în etapa a XXXVI-a. De altfel West Petrom s-a dovedit redutabilă în duelurile arădene, obținând, atât în fața Interului, cât și a celor de la FC Telecom o victorie și un egal.

Mai instabilă decât evoluția jucătorilor a fost doar banca tehnică a echipei. După ce Ladislau Ghiță a renunțat la postul de antrenor principal, în prima jumătate a returului a fost instalat la cârma echipei, Ioan Bogdan. Nici acesta nu a rezistat prea mult, demisionând cu trei etape înainte de final, până la sfârșitul campionatului ocupându-se de echipă foștii secunzi Alexandru Țamboi și Ioan Șold. Nici la conducerea executivă nu s-a înregistrat o constanță prea mare, Adrian Lucaci demisionând din funcția de președinte în noiembrie 1998, locul său fiind ocupat de Flavius Măduta.

Lotul de jucători utilizat de-a lungul campionatului i-a cuprins pe următorii: Țapoș, Pătruț, Tentu, Bereș - portari; Agache, Moștean, Văleanu, V. Arman, Lung, Negrilă, Teacă, Juncu, M. Mircea, Ardelean, Csank, Bene, Păiușan, Ștefanca, Bora, Lacsan, Copăceanu, I. Arman, Madoș, Oprescu, Aldea, Kovacs, Corsenti, Ștefăligă, Sârbuț, Toderaș, Hada, Varga - jucători de câmp. Golgeterul echipei a fost Dan Ștefăligă, cu 17 reușite.

În aceste zile, „U" West Petrom Arad se află la un pas de finalizarea unui contract de colaborare cu un grup de investitori italieni, reprezentat de Roberto Pasini. Este o șansă de viitor, o șansă de formare a unei echipe competitive care să poată depăși acest loc 4 înregistrat la finalul ultimului campionat. Fotbalul arădean ar avea numai de câștigat.

DACIAN TODUȚA

F.C. ARAD TELECOM - UN CAMPIONAT SUB AȘTEPTĂRI

„Telefoniștii", fără ton

Locul 10 36 14 7 15 59-48 49 (-5)

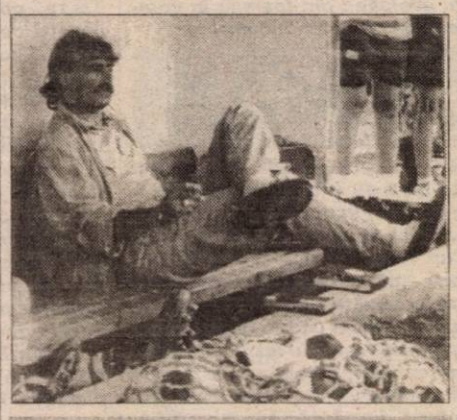

Neputința „telefoniștilor" este exprimată, cum nu se poate mai bine, de antrenorul Mihai Țârlea. Foto: V. MUSCA

Aproape inexplicabil parcursul formației arădene FC Telecom. Echipa cartierului Micălaca a avut, în sezonul recent încheiat, cel mai bun lot de jucători din istoria sa. În toamnă au venit la echipă trei jucători cu mare experiență, foști divizionari B. Grad, Szel și Manea erau soluții certe pentru antrenorii Țârlea și Vidac, însă ce s-a întâmplat în final e puțin curios. Dintr-o echipă ce putea aspira la un loc fruntaș pe podium, „telefoniștii" s-au trezit pe un loc 10, care nu poate mulțumi pe nimeni.

E clar, s-au pierdut, la începutul campionatului, nu mai puțin de sase titulari, însă cei veniți erau peste valoarea celor care au plecat. Plus că, la bugetul clubului și contractele jucătorilor, ametitoare pentru al treilea eșalon al fotbalului românesc, pretențiile nu puteau fi modeste.

Era limpede, încă din finalul turului, că s-a greșit undeva. Și s-a greșit serios, iar președintele Marinca spunea, atunci, voalat, că jucătorii nu au minte, mai precis, nu își dau seama de unele lucruri.

După ce au început bine, cu +2 în trei etape, „telefoniștii" s-au poticnit în fața Interului din Arad, acel 0-0 făcând inutile punctele obținute până atunci în deplasare.

Au urmat bătăliile cu UMT și Sticla Turda, ambele pierdute, iar apoi, victoriile cu 6-0, la Obilici și 5-0, acasă, cu Someșul, nu au făcut altceva decât să îndulcească puțin din amărăciunea pricinuită de cele două înfrângeri, cu primele două clasate, Sticla câștigând chiar în Micălaca.

„Telefoniștii" au pierdut și tradiționalul derby cu West Petrom, iar finalul turului a fost terminat gâfâind, cu -1 la „adevăr" și pe locul 8.

În retur s-a jucat, efectiv, în doru' lelii. Dacă începutul a fost cum a fost, continuarea a dat senzația că acolo, la Telecom, se joacă doar așa, de plăcere. Nu a contat cine bate, ori cine pierde la Arad, pentru că, oricum, nimeni nu zicea nimic. Toți se complăceau în mediocritate. Ne și mirăm cum președintele Marinca, ori antrenorul Țârlea au lăsat ca lucrurile să nu fie îndreptate.

Sincer, ne așteptam la mult mai mult din partea celor de la FC Telecom. Ceva a fost la mijloc, însă, deocamdată, nu am dat de firul care să ne lămurească ce s-a întâmplat în tabăra „telefonistă". Suntem convinși că nici un consătător de la Telecom nu este mulțumit de echipa pe care o păstorește. Totul trebuia făcut mai energic, pentru că valoarea lotului o impunea. De ce nu s-a obținut un loc fruntaș, ba, mai mult, s-a terminat pe o nesatisfăcătoare poziție, a zecea, trebuie să se întrebe serios toți cei în drept. Pentru că, valoarea nu este aceasta. Trebuie făcut un calcul exact, o evaluare serioasă a rezultatelor, iar după aceea trebuie luate măsuri. Numai și numai în interesul lor, al celor de la Telecom. Pentru că, altfel, se va ajunge din nou, la rezultate asemenea celor din sezonul '98-' 99, iar atunci nu știm pe unde se va scoate cămașa...

LEO SFÂRA

INTER ARAD-ÎNTRE UN OBIECTIV ATINS ȘI INCERTITUDINEA ZILEI DE MÂINE

Locul 16 36 12 9 15 53-63 45 (-9)

Nou promvoată în Divizia C, Inter Arad a reușit să-și atingă în cele din urmă obiectivul propus, după un campionat în care au alternat perioadele bune cu cele mai puțin faste. După un început de sezon mai greoi, „interiștii" s-au văzut catalogați repede drept candidați siguri la retrogradare. Iar acel -9 „la adevăr" de la încheierea turului venea să întărească, parcă, opiniile unora. Ajutați și de conjunctura retragerii echipei A.S. Vladimirescu din Divizia D, Inter Arad s-a întărit cu câțiva jucători și adoptat un alt plan de luptă în partea a doua a campionatului. Elevii pregătiți de Ionuț Popa au început să recolteze puncte prețioase din deplasare și dacă nu interveneau unele sincope pe teren propriu, nu ar mai fi apărut emoțiile din ultimele etape ale sezonului.

Dar totul e bine când se termină cu bine și Inter Arad rămâne în cel de-al treilea eșalon fobalistic al țării. Despre ce a fost și despre perspectivele „interiștilor" veți putea afla din interviul acordat ziarului nostru de unul din vicepreședinții echipei, dr. Taha Abed...

– Domnule Taha, sunteți cunoscut drept un mare iubitor al fotbalului, care v-ați implicat serios în viața nou promovatei F. C. Inter Arad. Să ne aducem aminte cum a fost începutul...

– Antrenorul Ionuț Popa este „vinovat", de fapt prietenia care ne leagă, fiindcă am ajuns să mă leg sufletește de această echipă. Doamne, ce greu a fost la început! Am cumpărat locul de la Pâncota în ultima clipă și am început campionatul complet nepregătiți și cu un lot de jucători subțire, atât numeric cât și valoric. În prima etapă am învins Alesdul, la Pâncota, acole unde am disputat un sigur joc, ulterior transferându-ne pe stadionul CPL deoarece terenul Indagrara nu putea fi omologat, din cauza lipsei unei tribune.

– Ați încheiat turul cu un îngrijorător - 9 „la adevăr" și mulți vă și vedeau retrogradați. Ce s-a întâmplat?

– Față de pregătirea echipei, sincer vă spun, am câștigat poate prea multe puncte în tur și asta datorită muncii depuse de antrenorul Ionuț Popa. În iarnă am avut timp suficient să analizăm situația echipei și să luăm o serie de măsuri. Am renunțat la opt jucători și i-am legitimat pe cei mai buni de la Vladimirescu și pe Buriacu și Ster. Toți au dat randamentul scontat, mai puțin Sorin Iancu, care a fost o mare deziluzie. Echipa a început să joace altceva, iar rezultatele și punctele duse de-afară vin să confirme cele spuse de mine. Doar în ultimele 7-8 etape ne-a fost greu, când au început jocurile de culise și calculele pentru evitarea retrogradării. Totuși, echipa s-a strâns în jurul „veteranului" Lazăr și a reușit salvarea de la retrogradare.

– Cum a fost atmosfera la Vladimirescu, unde v-ați disputat meciurile de-acasă?

– Nu a fost una așa cum ne-am fi dorit. Ne așteptam la un număr mai mare de spectatori, iar de multe ori gazonul ne-a fost un adversar.

– Care ar fi topul primilor trei jucători constanți de-a lungul campionatului trecut?

– Notați: Grozav, Alb și Mot. Dacă nu ar fi scăzut tempoul spre final, i-aș fi inclus în top și pe Ster, dar așa...

– Jucătorii s-au declarat nemulțumiți de relația cu conducerea clubului. Au avut ei dreptate?

– Da. Jucătorii nu au avut contracte și nici prime de joc stabile, ci foarte rar câte o primă simbolică. Mai mult, în ultimele etape echipa s-a confruntat cu mari probleme financiare. Nici antrenorul Ionuț Popa nu a avut un salariu pe măsura muncii depuse. Și acesta a fost un motiv pentru care Ionuț Popa și-a dat demisia. După părerea mea, ei ar fi trebuit să prezinte conducerii motivele acestei despărțiri, ori el nu a procedat așa. Conducerea clubului cerea mult de la jucători, dar nu oferea aproape nimic în schimb. Nici patronul echipei nu s-a implicat cum ar fi trebuit, într-un campionat întreg neavând loc nici o ședință. Când am cerut constituirea unui Consiliu de Administrație, pentru a determina atribuțiile fiecăruia, nu am fost înțeles și ascultat. Singurul care s-a implicat în viața echipei a fost vicepreședintele Gheorghe Lazăr. Din păcate, deși noi le făceam pe toate, nu am avut putere de decizie, atunci când ar fi fost nevoie să luăm vreo hotărâre.

– Domnule Taha, ne „macină" o întrebare. După toate acestea, mai ales că prietenul dvs. Ionuț Popa a plecat, rămâneți la Inter?

– Dacă lucrurile se vor pune la punct, voi rămâne alături de această echipă. Eu doresc ca jucătorii să aibă contracte ferme, prime de joc, obiectiv și o organizare pe criterii sănătoase. Însă datorită problemelor financiare, viitorul echipei este incert, dar conducerea face eforturi pentru redresarea situației și continuarea activității. În discuție e o posibilă fuziune cu CPL-ul, dar nimic nu e sigur.

– Totuși, campionatul bate la ușă. Timpul presează și o decizie trebuie luată.

– Luni, 28 iunie e reunirea lotului și am rugat conducerea să stăm de vorbă cu jucătorii, pentru a vedea ce avem de făcut. Dacă nu rămân la FC Inter, voi „cântări" celelalte oferte pe care le am și voi decide dacă mă retrag sau nu din fotbal.

– Dle Taha, cum ați colaborat cu celelalte echipe divizionare C arădene?

– Nu a existat nici un fel de colaborare, ci din contră. Sunt supărat pe „U" West Petrom pentru că nu și-a apărat corect șansele în meciurile de pe teren propriu, cu echipe ce se aflau în luptă directă cu noi pentru evitarea retrogradării.

– Un gând la finalul acestei discuții...

– Îmi doresc ca echipa să nu moară și să înceapă tare noul campionat, pentru a aduna „puncte albe pentru zile negre." Aș mai vrea să rămân în fotbal, deoarece m-a atins „microbul" și nu pot să renunț atât de ușor.

– Vă mulțumesc!

DANIEL SCRIDON

CLASAMENTUL FINAL AL SERIEI A IV-A

1. UM Timișoara	**36**	**32**	**1**	**3**	**102-18**	**97**	**(+43)**
2.Sticla Turda	36	24	1	11	70-31	73	(+19)
3. Ind. Sârmei	36	20	2	14	68-60	62	(+8)
4. „U" West Petrom	**36**	**17**	**5**	**14**	**64-58**	**56**	**(+2)**
5. CFR Cluj	36	16	8	12	61-55	56	(+2)
6. Olimpia Gherla	36	16	6	14	53-40	54	(0)
7. Electrica Tim.	36	16	4	16	67-62	52	(-2)
8. Cr. Aleșd	36	16	4	16	63-59	48	(-2)
9. Armătura Zalău	36	15	6	15	59-52	51	(-3)
10. Telecom Arad	**36**	**14**	**7**	**15**	**59-48**	**49**	**(-5)**
11. Phoenix	36	15	4	17	62-54	49	(-5)
12. Minaur Zlatna	36	15	3	18	47-76	48	(-6)
13. CFR Timișoara	36	13	8	15	59-64	47	(-7)
14. Someșul S. Mare	36	15	2	19	53-69	47	(-7)
15. M. Sărmășag	36	13	7	16	41-48	46	(-8)
16. Inter Arad	**36**	**12**	**9**	**15**	**53-63**	**45**	**(-9)**
17. Met. Cugir	36	14	2	19	41-65	45	(-9)
18. Obilici	36	12	3	21	46-72	39	(-15)
19. Minerul Știei	36	4	3	29	31-108	15	(-36)

BASCHET

ANTRENORUL PETRICEVICI SEMNEAZĂ PENTRU WEST PETROM ARAD

Emeric Davidhazy - director tehnic, Adrian Budurean - antrenor secund

Aflat în vizită, vineri, la Arad, antrenorul sârb Dragan Petricevici a ajuns la o înțelegere cu conducerea grupării de baschet masculin, West Petrom. În urma stabilirii detaliilor contractuale, părțile au bătut palma, Petricevici preluând formația arădeană pentru următoarele două sezoane. Devenit „principalul" petroliștilor, tehnicianul sârb va colasbora în viitor cu Emeric Davidhazy și Adrian Budurean. Dacă ultimul a rămas în funcția de antrenor secund, Emeric Davidhazy a trecut din postura de antrenor principal în cea de director tehnic, supervizând activitatea tuturor echipelor clubului (juniori - tineret - seniori). Fostul „coach" al Politehnicii Iași va sosi, din nou, miercuri la Arad și va semna pentru B.C. West Petrom.

BOX

GALĂ AMICALĂ, LA ARENA MOTORUL

Sâmbătă, la arena „Motorul", în organizarea A.S. Motorul Azoma Arad și a Direcției Județene de Tineret și Sport, a avut loc o interesantă gală de box rezervată copiilor, cadeților și juniorilor. Și-au încrucișat mănușile sportivi de la patru grupări pugilistice, trei din Arad și una din Timișoara, schimbul de lovituri fără menajamente trădând caracterul amical al acestei competiții.

Dar iată rezultatele reuniunii: * **Copii (3 reprize x 1,5 minute); Categoria 31 kg:** Blidar Ovidiu (Astra) b. ab. r I Cosma Ionuț (Motorul); **Categoria 36 kg:** Brădean Daniel (Astra) b.p. Brădean Gheorghe (Box Club Arad); **Categoria 60 kg:** Suciu Ciprian (Motorul) b.ab. r I Covaci Nicolae (Box Club Arad) * **Cadeți (3 reprize x 2 minute): Categoria 51 kg:** Sas Nicolae (Motorul) b.p. Lingurar Dănuț (Box Club Arad); **Categoria 54 kg:** Feșteu Daniel (Motorul) b.p. Buruiană Ilie (Astra). A fost cel mai disputat meci al competiției, cei doi combatanți luptând până la epuizare. Până la urmă câștig de cauză a avut „motoristul" , însă ambii sportivi ar fi meritat victoria după dârzenia cu care și-au apărat șansele. * **Juniori (3 reprize x 2 minute): Categoria 63,5 kg:** Dărău Ionel (Motorul) b.p. Delamarian Silviu (Astra); **Categoria 67 kg:** Coșarba Marinel (Astra) b.p. Hajas Mihai (Astra); **Categoria 54 kg (4 reprize x 2 minute):** Mateș Andrei (CFR Timișoara) - b.p. Tomoioagă Marius (Astra).

Oficialii galei au fost: Constantin Bujor - delegat general; Vasile Bizău, Andrei Coman și Petru Cioca - arbitri.

CĂLIN MNERIE

FORMULA 1

SPECTACOL DE MARE GALĂ ÎN MARELE PREMIU AL FRANȚEI DE LA MAGNY - COURS

Cea de-a șaptea cursă a actualului sezon al Formulei 1 s-a dovedit una extrem de spectaculoasă și plină de dramatism. După secțiunea de calificări de sâmbătă, când ploaia a dat peste cap toate calculele oferind „pole-positionul" brazilianului Rubens Barrichello, cursa de ieri s-a dovedit la fel de imprevizibilă, tot din cauza condițiilor meteorologice. Numeroase depășiri, abandonuri, opriri la boxe și nu în ultimul rând îndemânarea piloților au constituit rețeta unui Mare Premiu de excepție. Victoria a fost obținută de germanul Heintz-Harold Frentzen (Jordan) care deși a riscat enorm, nemaioprind pe final la boxe, a meritat primul loc. Campionul mondial Mika Hakkinen, deși s-a aflat de multe ori în frunte, s-a mulțumit cu locul secund, în timp ce mașinile Ferrari au reușit cu greu să intre în puncte. Abandonuri importante: David Coulthard (de pe locul I), Jacques Villeneuve și cele două mașini Benetton, ale lui Wurz și Fisichella. Următorul Mare Premiu va avea loc pe 11 iulie, la Silverstone (Marea Britanie).

Clasament final M.P. Franța: 1. H.H. Frentzen (Jordan); 2. M. Hakkinen (McLaren-Mercedes) la 11 sec; 3. R. Barrichello (Stewart) la 43,4 sec; 4. R. Schumacher (Williams) la 45,4 sec; 5. M. Schumacher (Ferrari) la 47,8 sec; 6. E. Irvine (Ferrari) la 48,9 sec.

Clasament general piloți: 1. Mika Hakkinen (FIN) 40 p; 2. Michael Schumacher (GER) 32 p; 3. Eddie Irvine (IRL) 26 p; 4.. Heinz-Harold Frentzen (GER) 23 p; 5. Ralph Schumacher (GER) 15 p; 6. Giancarlo Fisichella (ITA) 13 p.

Clasament general constructori: 1. Ferrari 58 p; 2. McLaren- Mercedes 52 p; Jordan Mugen - Honda 26 p; 4. Williams - Supertec 15 p; 5. Benetton - Playlife 14 p; 6. Stewart - Ford 12 p.

DACIAN TODUȚA

Părinții se revoltă din nou

Deși s-au tot răsculat, iar apoi s-au lăsat învinși, părinții elevilor de la Liceul cu program sportiv au lăsat-o mai moale în ultimul timp. În special, greva profesorilor i-a obligat pe părinți să nu mai protesteze. Deși au amenințat că vor ieși chiar în stradă, nu s-au ținut de cuvânt.

Umblă, însă, vorba prin târg că, în curând, să tot fie două săptămâni, liderii părinților vor aduna întreg corpul de protestanți, pentru a porni o nouă ofensivă. Se mai spune că data de 1 septembrie nu o mai apucă pe prof. Maria Păscălău în fruntea Inspectoratului Școlar Județean.

De-o fi una, de-o fi alta, important e ca Liceul cu program sportiv să nu fie aruncat la țară. Ar fi păcat. Rămânem, oricum, pe recepție.

L.S.

Sportul universitar arădean, pe coordonatele performanței

Vineri după-amiază, la Castelul din Macea și-au dat întâlnire studenții și cadrele didactice de la Facultatea de Educație Fizică și Sport a Universității „V. Goldiș" Arad, pentru a trece în revistă succesele din planul întrecerilor sportive ale tânărului club universitar arădean. Așa după cum au subliniat în alocuțiunile lor domnii Aurel Ardelean, rector, și Ioan Marconi, decan, sportul universitar arădean și-a făcut simțită prezența atât în competițiile interne, cât și peste hotare. Dintre multele rezultate realizate în acest an iese în evidență promovarea echipei a fotbal „U" Arad în Divizia C. De remarcat faptul că o parte din componenții echipelor de baschet și polo, dar și din alte discipline, sunt studenți ai amintitei Universități arădene care are menirea de a ridica nivelul sportului universitar din Arad. Tocmai de aceea festivitatea de premiere a studenților performeri și a antrenorilor care-i pregătesc a fost îndeung aplaudată.

C. ALEX

Tenis - Wimbledon

Perechea Irina Spîrlea/Caroline Vis (România/Olanda, nr. 10) s-a calificat, sîmbătă, în turul al treilea al concursului de dublu al turneului de la Wimbledon, învingîndu-le, în turul al doilea al competiției, pe Nannie De Villiers și Rika Hiraki (Africa de Sud/Japonia), cu scorul de 6-2, 6-2, informează AFP.

Alte rezultate înregistrate, sîmbătă, în cadrul turneului de tenis de la Wimbledon:

Simplu masculin, turul al treilea:

Patrick Rafter (Australia, nr.2) - Thomas Enqvist (Suedia) 7-6 (7/5), 6-2, 6-2

Goran Ivanisevici (Croația, nr.10) - Paul Haarhuis (Olanda) 7-6 (7/2), 6-4, 7-6 (7/3)

Lorenzo Manta (Elveția) - Richard Krajicek (Olanda,nr.5) 6-3, 7-6 (7/5), 4-6, 4-6, 6-4

Wayne Arthurs (Australia) - Tommy Haas (Germania, nr.14) 7-6 (8/6), 7-6 (7/3), 7-6 (7/2).

Todd Martin (SUA,nr.8) - Jens Knippschild (Germania) 6-7 (5/7), 6-1, 7-6 (8/6), 7-5

Boris Becker (Germania) - Lleyton Hewitt (Australia) 6-1, 6-4, 7-6 (7/5)

Andre Agassi (SUA, nr. 4) - Alberto Martin (Spania) 6-2, 6-0, 2-6, 6-3

Simplu feminin, turul al treilea:

Jelena Dokic (Australia) - Anne Kremer (Luxemburg) 6-7 (7/9), 6-3, 6-4

Jana Novotna (Cehia, nr. 5) - Maria Sanchez Lorenzo (Spania) 6-4, 6-3

Barbara Schett (Austria, nr. 14) - Larisa Neiland (Letonia) 6-2, 6-3

Lisa Raymond (SUA) - Conchita Martinez (Spania) 6-3, 6-1

Mary Pierce (Franța, nr. 9) - Elena Wagner (Germania) 6-3, 6-0

Sãbii de argint

Echipa masculină de sabie a României a cucerit medalia de argint, sîmbătă, la Campionatul European de scrimă, care s-a desfășurat, în Italia, la Bolzano. Sportivii români au pierdut în finală, cu scorul de 45-29, în fața formației Franței. Pe locul trei s-a clasat echipa Italiei care a învins, cu scorul de 45-41, formația Germaniei.

BASCHET

Echipa San Antonio a câștigat finala Ligii profesioniste nord-americane

Echipa San Antonio Spurs a cîștigat, vineri, finala Ligii profesioniste nord-americane de baschet (NBA), învingînd, în deplasare, formația New York Knicks, cu scorul de 78-77, în cel de-al cincilea meci, informează AFP.

Echipa San Antonio a cîștigat finala NBA cu scorul general de 4-1, competiția disputîndu-se după sistemul "cel mai bun din șapte meciuri". Texanii se află la primul succes din istorie.

Tim Duncan - cel mai bun jucător al finalei NBA

Baschetbalistul american Tim Duncan, componentul formației San Antonio Spurs, a fost desemnat cel mai bun jucător al finalei Ligii profesioniste nord-americane de baschet (NBA), cîștigată, vineri, de formația din San Antonio, informează AFP.

Acest titlu a fost deținut de șase ori, în perioada 1991-1993 și 1996-1998, de fostul jucător al echipei Chicago Bulls, Michael Jordan.

În anii 1994 și 1995, titlul de cel mai bun jucător al finalei NBA a fost obținut de componentul echipei Houston Rockets, Hakeem Olajuwon, în timp ce în anul 1990, acesta a revenit jucătorului Isiah Thomas (Detroit Pistons).

Palmaresul ultimelor zece echipe câștigătoare ale finalei NBA

Palmaresul ultimelor zece echipe care au cîștigat finala Ligii profesioniste nord-americane de baschet (NBA):

1999: San Antonio Spurs (San Antonio Spurs - New York Knicks 4-1)

1998: Chicago Bulls (Chicago Bulls - Utah Jazz 4-2)

1997: Chicago Bulls (Chicago Bulls - Utah Jazz 4-2)

1996: Chicago Bulls (Chicago Bulls - Seattle Supersonics 4-2)

1995: Houston Rockets (Houston Rockets - Orlando Magics 4-0)

1994: Houston Rockets (Houston Rockets - New York Knicks 4-3)

1993: Chicago Bulls (Chicago Bulls - Phoenix Suns 4-2)

1992: Chicago Bulls (Chicago Bulls - Portland Trail Blazers 4-2)

1991: Chicago Bu (Chicago Bulls - Los Angeles Lakers 4-1)

1990: Detroit Pistons (Detroit Pistons - Portland Trail Blazers 4-1).

PRIMIM SPRE PUBLICARE

Către Redacția ziarului „Adevărul"

În urma articolului din ziarul dumneavoastră, din data de 7.06.1999, vă informăm că actuala conducere nu a luat nici un fel de poziție, ba, dimpotrivă, situația a devenit mai tensionată și stresantă.

Dl. președinte Drăgan Ioan, dacă ar fi avut moralitatea și responsabilitatea, ar fi intervenit cu „dreptul la replică".

Informăm opinia publică că noi, antrenorii, nu urmărim ocuparea „posturilor călduțe ale dragilor noștri conducători", ci doar drepturile legale, atât ale sportivilor cât și ale antrenorilor.

În legătură cu asocierea și închirierea spațiilor de la Baza Sportivă „Hellas", alăturat vă înaintăm Hotărârea nr. 272, din 21.10.1997 a Consiliului Municipal Arad. Vă rugăm, d-lor consilieri, a analiza legalitatea contractelor de închiriere a spațiilor de la Baza Sportivă „Hellas". De asemenea, vă informăm că personalul tehnico-administrativ și sportivii C.S. UTA, în număr de 15 persoane, solicită Adunarea Generală Extraordinară a C.S. UTA.

În numele colectivului tehnico-administrativ, antrenor Cornel Pantea

CONSILIUL LOCAL ARAD
HOTĂRÂREA nr. 272
din 21.10.1997
privind transmiterea în folosință gratuită către Clubul Sportiv UTA a Bazei Sportive „Hellas", situată în Arad, str. Frunzei, în albia majoră a râului Mureș

Consiliul Local al Municipiului Arad, întrunit în ședința extraordinară din 21 octombrie 1997,

având în vedere:

• referatul nr. 17011/8.10.1997 al Biroului concesionări,

• rapoartele favorabile ale Comisiilor nr. 1, 3 și 5 ale Consiliului Local al Municipiului Arad din 16.10.1997,

• prevederile art. 20, lit. „g" și „d" și ale art. 86 din Legea nr. 69/1991, republicată în M.Of. nr. 79/1996,

• dispozițiile pct. 94 din Ordonanța de Urgență nr. 22/1997.

În baza drepturilor conferite prin art. 28 (1) din Legea administrației publice locale nr. 69/1991, republicată, adoptă prezenta

HOTĂRÂRE:

Art. 1. - Se transmite în folosință gratuită, pe o perioadă de 25 de ani, Baza sportivă „Hellas", situată în Arad, str. Frunzei, nr. top 537/538 către Clubul Sportiv UTA, cu condiția folosirii acesteia în exclusivitate pentru activități sportive, din care cel puțin 2 - tenisul și canotajul - se vor desfășura în sistem competițional național.

Art. 2. - Clădirea clubului se va folosi în exclusivitate pentru cazarea delegațiilor sportive și servirea mesei pentru membrii acestor delegații, precum și pentru membrii C.S. UTA, interzicându-se folosirea bazei sportive pentru servicii de alimentație publică pentru terți.

Art. 3. - La solicitare, Clubul Sportiv UTA va pune la dispoziția Consiliului Local al Municipiului Arad clădirea clubului, în vederea organizării unor festivități ocazionale.

Art. 4. - Asocierea sau închirierea C.S. UTA către terți, persoane fizice sau juridice, precum și schimbarea destinației prevăzute, se poate face numai cu acordul prealabil al Consiliului Local al Municipiului Arad.

Art. 5. - Data predării bazei sportive va fi cea menționată în procesul-verbal de predare-primire. Beneficiarul folosinței gratuite va efectua, pe cheltuiala sa, publicitatea imobiliară, interzicându-se cuprinderea în patrimoniul beneficiarului a imobilelor transmise în folosință gratuită.

Art. 6. - C.S. UTA are obligația întreținerii în condiții optime a bazei sportive și a construcțiilor aferente și le va preda în stare bună de folosință la expirarea duratei de transmitere în folosință gratuită, dacă proprietarul nu va hotărî prelungirea termenului.

Art. 7. - Orice încălcare a dispozițiilor cuprinse în prezenta hotărâre, duce de drept la revocarea hotărârii.

Art. 8. - Se încredințează Serviciul administrarea domeniului public și privat și Biroul concesionări, din Primăria Municipiului Arad, cu ducerea la îndeplinire a prezentei hotărâri, iar comunicarea către cei interesați se va efectua de către Biroul secretariat.

PREȘEDINTE DE ȘEDINȚĂ,
Murvai Nicolae

S-a deschis „Arena"

PRIMUL TEREN DE FOTBAL CU NOCTURNĂ DIN ARAD

Totul a început, dintr-un sentiment de frustrare. Grupuri de arădeni constituite în echipe de mini-fotbal efectuau săptămânal deplasări la Timișoara, unde, la Baza Cesena încingeau partide la lumina reflectoarelor. Fost sportiv, **Geza Balog** s-a tot frământat, până când i-a venit o idee...

Așa s-a născut „Arena", primul teren de fotbal cu nocturnă din Arad. Locul amplasării nu putea fi altul decât pe Ștrandul „Neptun", mândria arădenilor. Investiția e mare, munca depusă de Geza Balog, titanică. Cu sprijinul d-lui **Caius Parpală** - directorul de la Drumuri și Poduri, suprafața de joc e netedă „ca-n palmă", bitumul folosit fiind unul special. De nocturnă s-a ocupat S.C. „Elco" SA, iar Cola-Cola și Ursus au „îmbrăcat" terasa „Arena".

Singura oficialitate prezentă la inaugurarea „Arenei" a fost dl. Sorin Neamțu - viceprimar al Aradului, deși invitații s-au împărțit. În organizarea Ligii Suporterilor din Transilvania și Banat, în colaborare cu Liga Suporterilor FC UTA s-a desfășurat un turneu dotat cu Cupa „Ștrand", în cadrul manifestărilor dedicate împlinirii a 100 de ani de fotbal în Arad. Au participat mai multe echipe de cartier, dar meciul vedetă a opus două formații de „strannieri", alcătuite din foști jucători arădeni, ce evoluează acum la alte echipe. Turneul s-a întins până după orele 2,00 dimineața, iar meciurile au fost arbitrate de Marcel Vida și Romulus Tănăsescu.

Nu am scăpat prilejul de a-l întreba pe Geza Balog, ce l-a determinat să investească bani mulți într-un turneu de fotbal. **„Știam că așa ceva nu există în Arad, deși oamenii de fotbal și-ar fi dorit un teren cu nocturnă. Cred că locul ales, pe ștrand, a fost bine gândit, deoarece, seara, aici e „full". Iubitorii sporturilor extreme au la dispoziție o parapantă, iar peste zi, terenul de fotbal va fi ocupat de patinatorii cu rotile. Pe timpul iernii, dacă vremea va ține cu noi, vom transforma terenul în patinoar"** ne-a declarat Geza.

Intrarea iubitorilor sportului cu patine, pe baza sportivă „Arena", este de 5.000 lei, iar zilnic, câte două ore intrarea va fi liberă. Închirierea terenului de fotbal se poate face pe bază de rezervări, la barul Terasei, iar prețul este de 50.000 lei/oră până la ora 19,00 și 100.000 lei/oră, după aceea.

Să salutăm această inițiativă a lui Geza Balog, care vine în sprijinul fotbalului arădean.

DANIEL SCRIDON

Foto: ONORIU FELEA

„Actorii" partidei vedetă la inaugurarea primului teren de fotbal cu nocturnă din Arad

E VREMEA ZVONURILOR...

Specialist în „trasul" cu urechea, am dat o tură prin centru și pe ștrand și am cules pentru cititorii ziarului „Adevărul" ultimele zvonuri sportive. De data aceasta, nu doar cele legate de sportul rege, ci și din alte domenii...

✦ Cică, renumitul tehnician Florin Marin și-ar fi dat demisia de la Farul Constanța pentru a traversa țara și a poposi la cârma echipei UTA. Cel puțin acesta este ultimul nume vehiculat în târg, ca posibil înlocuitor al demisionarului Tisza. ✦ Devine tot mai certă combinația Inter-CPL-Vladimirescu. Adică, Inter se unește cu CPL-ul, de la care ia șase jucători, terenul de joc și vreo 50 milioane lei lunar, plus doi-trei membri în Consiliul de Administrație, cu drept de vot. Dacă ține figura, „lemnarii" dau locul în „D" trupei lui nea Petrică, care, în schimbul cadoului, va trebui să cedeze doi jucători „combinatei." De urmărit... ✦ Pentru că și-a dat cuvântul, Ioan Faur - președintele lui Baschet Club ICIM Arad îi va da drumul Laurei Nițulescu în Grecia. Cică, pivotul echipei noastre are o ofertă de ceva mai mult de 5000 dolari. Cu unul! ✦ În schimb, un alt pivot al echipei campioane, Cristina Ionea, e pe cale să renunțe la sportul cu mingea la coș. „Guli" a optat pentru casă, familie și studii, întocmai ca Melinda Metzger și e convinsă că nu a greșit. Și noi. ✦ Dacă Ioana Grecu și Anca Nițulescu pot umple golurile lăsate de plecările celor două jucătoare mai sus amintite, nu știm ce va face boss-ul Faur, la aflarea ultimei vești-„bombe". Antrenorul arădencelor și al „națională" de senioare, George Mandache a primit o ofertă din... Cipru. Mai exact, de la o echipă de liga a doua, cu pretenții de promovare, situată undeva la granița între Cipru și Turcia. Tentația e mare, așa că, George, hotărăște-te repede, s-ar putea să pierzi... ultimul tren.

S. ADELIN

Fotbal internațional

CUPA UEFA - INTERTOTO: PRIMA RUNDĂ - REZULTATELE PARTIDELOR RETUR

Zilina (Slo) - Herfölge (Dan) 2-0; **Ventspil (Let)** - Valerenga (Nor) 2-0; F.C. Tiligul (Moldova) - **Polonia Varșovia (Pol)** 0-0; **Ararat Erevan (Arm)** - F.C.M. Bacău 1-0; **Varteks (Cro)** - Lokomotiv Vitcbsk (Bls) 0-0; **Newry Town (Irlanda de Nord)** - Dragovoljac (Cro) 2-0; **Karabagh (Aze)** - Maccabi Haifa (Isr) 0-1; Kolkheti (Georgia) - **Cementarnica (Mac)** 0-4; Dukla Trencin (Slo) - **Pobeda (Mac)** 3-1 (3-4 după executarea loviturilor de departajare); Teuta D. (Alb) - **Akranes (Isl)** 2-1; Götu (Faroe) - **Jedinstvo (Bos)** 1-0; **Floriana La Valetta (Malta)** - Aberystwyth Town (Țara Galilor) 2-1; Trans Narva (Est) - **Jokerit (Fin)** 1-4; **Basel (Elv)** - Korotan (Slovenia) 6-0.

●

Sâmbătă, pe stadionul Olimpic din Sevilla, în prezența a circa 80.000 de spectatori, s-a desfășurat finala Cupei Spaniei, între F.C. Valencia și Atletico Madrid. La sfârșitul celor 90 de minute de joc, rezultatul a fost de 3-0, în favoarea echipei românilor Adi Ilie, Gabi Popescu și Denis Șerban, Valencia, prin punctele semnate de Claudio Lopez (min. 22, 80) și Mendieta (min. 33). Prin acest succes, F.C. Valencia câștigă pentru a șasea oară „La Copa del Rey", după 20 ani de la ultima afirmare.

●

Sâmbătă, Steaua Roșie Belgrad a câștigat finala Cupei Iugoslaviei, învingând în finală, scor 4-2, pe rivalii de la Partizan.

Antrenorul echipei Atletico Madrid, iugoslavul Radomir Antici, a fost demis

Antrenorul echipei Atletico Madrid, iugoslavul Radomir Antici, a fost demis, în noaptea de sîmbătă spre duminică, după înfrîngerea suferită în fața formației Valencia (scor 0-3), în cadrul finalei Cupei Spaniei, disputată sîmbătă, la Sevilla, informează AFP.

Demiterea lui Antici a fost anunțată reprezentanților presei de către președintele clubului madrilen, Jesus Gil y Gil, la cîteva ore după încheierea meciului.

Antici, în vîrstă de 49 de ani, care a venit la Atletico în luna aprilie, după concedierea italianului Arrigo Sacchi, se afla sub contract cu clubul din capitala Spaniei pînă în anul 2000.

Jesus Gil y Gil a lăsat să se înțeleagă că intenționează să-l angajeze ca antrenor pe italianul Claudio Ranieri, în vîrstă de 47 de ani, care a pregătit formația Valencia. Ranieri a confirmat faptul că va deveni antrenorul formației Atletico Madrid.

Sport la TV

TVR 1: ora 0,30 - Tenis, turneu Wimbledon (rez. zilei)
TV Arad: ora 21,30 - Arena (emis. sportivă)
Eurosport: ora 11,00 - Fotbal, CM feminin (rez.)
ora 16,00 - CM de canotaj (Viena)
ora 17,00 - Fotbal, CM feminin (SUA)
ora 20,30 - Atletism, turneul campionilor
ora 22,00 - Fotbal CM feminin: Germania-Brazilia (d)

Selecție la A.S. Romvest

A.S. Romvest organizează o acțiune de selecție cu caracter permanent, pentru copiii născuți în anii 1990 și 1991, care vor să devină fotbaliști, pe terenul Romvest, din strada Hunedoarei, în zilele de luni, miercuri și vineri, de la orele 19,00. Informații suplimentare se pot obține la tel.: 094/577812.

Fostul antrenor al formației AS Monaco, Jean Tigana, și-a vândut castelul "Bibian Tigana"

Fostul antrenor al formației AS Monaco, Jean Tigana, ex-jucător al echipei Girondins Bordeaux, și-a vîndut proprietatea din regiunea Bordeaux, formată din castelul "Bibian Tigana" și un teren viticol, pe care a achiziționat-o în anul 1987, a informat, vineri, cotidianul "Sud Ouest", citat de AFP.

Proprietatea lui Jean Tigana, în suprafață totală de 24 hectare, a fost preluată de un alt viticultor, Alain Meyre, din aceeași regiune. Fostul antrenor a declarat presei că dorește să devină agentul unor fotbaliști profesioniști, pe care însă nu i-a nominalizat.

PROGRAMUL TURULUI DIVIZIEI A

Etapa 1 (sâmbătă, 24.07.1999)
FC Național - Univ. Craiova
FC Onești - CSM Reșița
FC Farul - Dinamo
Gloria Bistrița - Oțelul Galați
Petrolul - Steaua
FC Extensiv - FC Argeș Dacia
Rocar - Ceahlăul
FC Brașov - FCM Bacău
Rapid - Astra

Etapa a 2-a (sâmbătă, 31.07.1999)
Univ. Craiova - FC Onești
CSM Reșița - FC Farul
Dinamo - Gloria Bistrița
Oțelul Galați - FC Extensiv
Steaua - Rocar
FC Argeș Dacia - Petrolul
Ceahlăul - FC Brașov
FCM Bacău - Rapid
Astra - FC Național

Etapa a 3-a (miercuri, 4.08.1999)
FC Național - FCM Bacău
FC Onești - Astra
FC Farul - Univ. Craiova
Petrolul - Oțelul Galați
FC Extensiv - Gloria Bistrița
Rocar - FC Argeș Dacia
FC Brașov - Steaua
Rapid - Ceahlăul (amânat pt. 1.12.'99)
CSM Reșița - Dinamo

Etapa a 4-a (sâmbătă, 7.08.1999)
Gloria Bistrița - Petrolul
Univ. Craiova - CSM Reșița
Dinamo - FC Extensiv
Oțelul Galați - Rocar
Steaua - Rapid
FC Argeș Dacia - FC Brașov
Ceahlăul - FC Național
FCM Bacău - FC Onești
Astra - FC Farul

Etapa a 5-a (sâmbătă, 14.08.1999)
FC Național - Steaua
FC Onești - Ceahlăul
FC Farul - FCM Bacău
Petrolul - FC Extensiv
Rocar - Gloria Bistrița
FC Brașov - Oțelul Galați
Rapid - FC Argeș Dacia
Univ. Craiova - Dinamo
CSM Reșița - Astra

Etapa a 6-a (sâmbătă, 21.08.1999)
Gloria Bistrița - FC Brașov
FC Extensiv - Rocar
Dinamo - Petrolul
Oțelul Galați - Rapid
Steaua - FC Onești
FC Argeș Dacia - FC Național
Ceahlăul - FC Farul
FCM Bacău - CSM Reșița
Astra - Univ. Craiova

Etapa a 7-a (sâmbătă, 28.08.1999)
FC Național - Oțelul Galați
FC Onești - FC Argeș Dacia
FC Farul - Steaua
Rocar - Petrolul
FC Brașov - FC Extensiv
Rapid - Gloria Bistrița
Univ. Craiova - FCM Bacău
CSM Reșița - Ceahlăul
Astra - Dinamo

Etapa a 8-a (sâmbătă, 11.09.1999)
Gloria Bistrița - FC Național
Petrolul - FC Brașov
FC Extensiv - Rapid
Dinamo - Rocar
Oțelul Galați - FC Onești
Steaua - CSM Reșița
FC Argeș Dacia - FC Farul
Ceahlăul - Univ. Craiova
FCM Bacău - Astra

Etapa a 9-a (sâmbătă, 18.09.1999)
FC Național - FC Extensiv
FC Onești - Gloria Bistrița
FC Farul - Oțelul Galați
FC Brașov - Rocar
Rapid - Petrolul
Univ. Craiova - Steaua
CSM Reșița - FC Argeș Dacia
FCM Bacău - Dinamo
Astra - Ceahlăul

Etapa a 10-a (sâmbătă, 25.09.1999)
Gloria - FC Farul
Petrolul - FC Național
FC Extensiv - FC Onești
Rocar - Rapid
Dinamo - FC Brașov
Oțelul Galați - CSM Reșița
Steaua - Astra
FC Argeș Dacia - Univ. Craiova
Ceahlăul - FCM Bacău

Etapa a 11-a (sâmbătă, 2.10.1999)
FC Național - Rocar
FC Onești - Petrolul
FC Farul - FC Extensiv
Rapid - FC Brașov
Univ. Craiova - Oțelul Galați
CSM Reșița - Gloria Bistrița
Ceahlăul - Dinamo
FCM Bacău - Steaua
Astra - FC Argeș

Etapa a 12-a (sâmbătă, 16.10.1999)
Gloria Bistrița - Univ. Craiova
Petrolul - FC Farul
FC Extensiv - CSM Reșița
Rocar - FC Onești
FC Brașov - FC Național
Dinamo - Rapid
Oțelul Galați - Astra
Steaua - Ceahlăul
FC Argeș Dacia - FCM Bacău

Etapa a 13-a (sâmbătă, 23.10.1999)
FC Național - Rapid
FC Onești - FC Brașov
FC Farul - Rocar
Univ. Craiova - FC Extensiv
CSM Reșița - Petrolul
Steaua - Dinamo
Ceahlăul - FC Argeș Dacia
FCM Bacău - Oțelul Galați
Astra - Gloria Bistrița

Etapa a 14-a (sâmbătă, 27.10.1999)
FC Național - Dinamo
Gloria Bistrița - FCM Bacău
Petrolul - Univ. Craiova
FC Extensiv - Astra
Rocar - CSM Reșița
FC Brașov - FC Farul
Rapid - FC Onești
Oțelul Galați - Ceahlăul
FC Argeș Dacia - Steaua

Etapa a 15-a (sâmbătă, 30.10.1999)
FC Onești - FC Național
FC Farul - Rapid
Univ. Craiova - Rocar
CSM Reșița - FC Brașov
Dinamo - FC Argeș Dacia
Steaua - Oțelul Galați
Ceahlăul - Gloria Bistrița
FCM Bacău - FC Extensiv
Astra - Petrolul

Etapa a 16-a (sâmbătă, 6.11.1999)
FC Național - FC Farul
FC Onești - Dinamo
Gloria Bistrița - Steaua
Petrolul - FCM Bacău
FC Extensiv - Ceahlăul
Rocar - Astra
FC Brașov - Univ. Craiova
Rapid - CSM Reșița
Oțelul Galați - FC Argeș Dacia

Etapa a 17-a (sâmbătă, 20.11.1999)
FC Farul - FC Onești
Univ. Craiova - Rapid
CSM Reșița - FC Național
Dinamo - Oțelul Galați
Steaua - FC Extensiv
FC Argeș Dacia - Gloria Bistrița
Ceahlăul - Petrolul
FCM Bacău - Rocar
Astra - FC Brașov

✦

Primele trei etape din retur se vor disputa pe 27 noiembrie, 4 și 8 decembrie.

BANCA INTERNAȚIONALĂ A RELIGIILOR SUCURSALA ARAD

Capital social integral vărsat: 200 miliarde lei

2900 Arad, România
Str. Eroul Necunoscut nr. 10,
tel. 057/282233, fax. 057/283022

Nr. Înreg.Reg.Com.: J02/529/1996
Nr. Reg. Bancar: RB-PYR-40-021/1999
Cod fiscal: 8657910

AGENȚIILE: SÂNTANA, PÂNCOTA, LIPOVA, SEBIȘ ȘI GURAHONȚ

Începând cu data de 24.06.1999 se prelungește termenul de constituire a depozitelor de către persoane fizice cu următoarele termene și dobânzi:

- **pe două luni cu dobândă fixă de 78% pe an**
- **pe patru luni cu dobândă fixă de 80% pe an**

Dobânda la depozitele pe patru luni se calculează lunar în contul curent.

Suma minimă este de un milion de lei.

Informații la Sucursala Arad, tel. 282233.

S. C. „CTP" S. A. Arad

informează publicul călător că începând cu data de 29 iunie 1999, pentru perioada de vară programul de circulație a tramvaielor pe zona suburbană este următorul:

Mersul tramvaielor în zona suburbană - zile lucrătoare-
începând cu data de 29.06.1999

ARAD-GHIOROC

	L9	L9	L12	L9	L12	L10	L9	L11	L9	L12	L11	L10	L12	L11	L9	L11	L12	L10	L11	L12	L9	L11	L9	L11
Fât Frumos	-	-	-	5,40	-	-	-	7,40	8,34	-	12,00	-	-	14,20	14,28	15,20	-	-	16,30	-	19,10	19,45	22,12	23,25
Piața Romană	-	-	-	-	5,46	6,15	-	-	-	10,06	-	12,45	13,50	-	-	-	15,30	16,00	-	17,46	-	-	-	-
Podgoria	4,17	5,08	-	5,56	5,56	6,25	6,28	7,56	8,50	10,16	12,16	12,55	14,00	14,36	14,44	15,36	15,40	16,10	16,46	17,56	19,26	20,01	22,26	23,41
Vladimirescu	4,39	5,30	5,48	6,18	6,18	6,47	6,50	8,18	9,12	10,38	12,38	13,17	14,22	14,58	15,06	15,58	16,02	16,32	17,08	18,18	19,48	20,23	22,50	0,03
Ghioroc	-	-	6,30	-	7,00	-	7,53	9,00	-	11,20	13,20	-	15,04	15,46	-	16,40	16,44	-	17,50	19,00	-	21,05	-	0,45

GHIOROC-ARAD

	L9	L9	L11	L12	L9	L10	L12	L11	L12	L10	L11	L12	L10	L11	L10	L11	L12	L10	L12	L11	L12	L9	L11	L9
Ghioroc	-	-	5,15	5,16	-	-	6,32	7,05	8,04	-	9,05	11,30	-	13,25	-	15,07	15,52	-	16,54	18,04	19,17	-	21,15	-
Vladimirescu	4,53	5,56	5,57	5,58	6,34	7,07	7,14	7,47	8,46	9,28	9,47	12,12	13,32	14,07	15,22	15,49	16,38	17,05	17,36	18,46	19,59	20,07	21,57	23,27
Podgoria	5,15	6,18	6,19	6,20	6,56	7,29	7,36	8,09	9,08	9,50	10,09	12,34	13,54	14,29	15,44	16,11	17,00	17,27	17,58	19,08	20,21	20,29	22,19	23,49
Fât Frumos	5,31	6,34	6,35	-	7,12	-	-	8,25	-	-	10,25	-	-	14,45	-	16,27	-	-	-	19,24	-	20,45	22,35	0,05
Piața Romană	-	-	-	6,30	-	7,39	7,46	-	9,18	10,00	-	12,44	14,04	-	15,54	-	17,10	17,37	18,08	-	20,31	-	-	-

Notă: Programul zilelor de sărbătoare rămâne neschimbat.

(659315)

INTERNAȚIONAL COMPUTER SCHOOL

anunță noi serii de cursuri

- OPERATOR CALCULATOR - 28 iunie
- CONTABILITATE - iulie
- INIȚIERE - 28 iulie
- ENGLEZĂ - iulie

NOU !
*** INIȚIERE CALCULATOARE - 29 iunie**
Pentru copii clasele I-VIII, 40 ore = 150.000 lei. AVIZATE MEN
Plata în 3 -4 rate!
ICS - IIRUC Arad, tel. 230309 orele 8 - 20
(5213882)

S.C. TOP SECURITY SERVICE SRL

Angajează personal pază

Informații: zilnic, între orele 9-11, la sediul din Piața Sârbească nr. 1 Arad

Tel: 281410; 281508.

BIROTICA

Leximis® Șplaiul Gen. Gh. Magheru Bl. 329B (Micalaca)
Tel./Fax: 057/270111; 270100, Arad

Distribuitor autorizat de *CALITATE*

- SEIFURI
- APARATE DE NUMĂRAT BANI
- DETECTOARE DE BANCNOTE FALSE

SIGURANȚĂ

S.C. „BIMENS" SA

Distribuitor direct

VINDE

▼ VATĂ MINERALĂ ▼ PLĂCI ▼ SALTELE DE DIFERITE DIMENSIUNI ȘI DENSITĂȚI ▼ COCHILII DIN VATĂ MINERALĂ PENTRU IZOLAT ȚEVI ▼ MEMBRANE BITUMINOASE

PRODUSELE SUNT REALIZATE CU TEHNOLOGIE DIN GERMANIA ● PREȚURI PROMOȚIONALE

INF. TEL/FAX 057-237636 - 092/520185

(659094)

S. C. SCAR COMPANY SRL

ANGAJEAZĂ

LUCRĂTOARE PENTRU BOBINAT ȘI ASAMBLAT COMPONENTE ELECTRONICE.

Vârsta între 23-35 ani
Inf.: tel. 286782
Str. A. M. Gutenbrunn nr. 129, Arad

(5213932)

S.C. REMAT ARAD S.A.

str. Câmpul Liniștii nr. 1

Achiziționează la cele mai mari prețuri:

■ fier vechi ■ aluminiu (7100/kg) ■ cupru (10100/kg) - hârtie
■ camere uzate ■ acumulatoare vechi
■ material plastic (PVC și polietilenă densă).

Pentru cantități mari se asigură transportul și se negociază prețul.

Vinde la cele mai mici prețuri:

■ faminate - toată gama;
■ fier beton; ■ cabluri; ■ aparataje electrice; ■ electrozi;
■ corpuri de iluminat; ■ tuburi PVC;
■ echipamente de protecție; ■ organe de asamblare.

Angajăm: ● 10 șoferi profesioniști ● 2 mecanici auto

Informații: tel.: 281760; 246124; 281165.

(659273)

S. C. angajează:

● *Agenți comerciali*

pentru distribuție produse alimentare

Condiții:◆ garanție imobiliară

◆ permis de conducere cat. B min. 1 an

◆ stagiul militar satisfăcut

Informații suplimentare la tel. 092 66 35 09

S. C. „AMIX" SRL ARAD

- VINDE și pe cupoane agricole, furaje combinate și concentrate pentru toate categoriile de animale și păsări și medicamente de uz veterinar.
- PENTRU CLIENȚII FIDELI ACORDĂ REDUCERI DE PREȚURI.
- CUMPĂRĂ porumb, grâu furajer, orz, soia, floarea-soarelui, inclusiv la schimb de furaje.

INFORMAȚII: Arad, str. Mucius Scaevola nr. 9-11
(zona Boul Roșu) Tel/Fax 057/280667 (3713853)

Archimina

o pată de culoare !

Str. Episcopiei Nr. 58 — Tel: 281338
Calea A. Vlaicu Bl. I — Fax: 285200

INFOTON ROMÂNIA

Str. L. Blaga, nr. 2-4, tel. 280175, 281800

CONECTEAZĂ-TE ACUM!

CONNEX START:
- conectare gratuită;
- abonament 5 $ / lună;
- convorbire 0,1 $ / minut.

Până la 30 iunie oferta CONNEX:
- telefon
MOTOROLA d520 - 79$
- conectare gratuită;
- 2 luni abonament gratuit.

Preț fără T.V.A., în limita stocului disponibil, numai cu conectare CONNEX.
I și XIII-a lună și numai pentru serviciile vocale.

CONNEX GSM
Viitorul Sună Bine

S.C. „Bendea" S.R.L.

VINDE PRIN MAGAZINELE DIN ARAD

- B-dul Revoluției, nr. 26-38, telefon: 231853
- Liviu Rebreanu, nr. 68, telefon: 250905

la cele mai mici prețuri

■ GRESIE cal. I - 88.000 lei/ m.p. ■ FAIANȚĂ - 66.000 - 73.000 lei/ m.p.
■ ADEZIV și CIMENT pentru rosturi
■ ȚEAVĂ CUPRU și accesorii
■ SPĂLĂTOARE INOX și CABINE DUȘ
■ BOILERE ELECTRICE și CAZANE BAIE
■ ROBINEȚI și FITINGURI ■ CĂZI BAIE și ACCESORII
■ OBIECTE SANITARE și ACCESORII
■ ȚEAVĂ POLIETILENĂ CU ACCESORII ■ ȚEAVĂ ZINC și NEAGRĂ
■ PROFILE LAMINATE ■ TABLĂ ZINCATĂ, decapată și striată
■ CARBID

PROGRAM ZILNIC 9,00 - 17,00,
SÂMBĂTĂ 9,00 - 13,00

(5213783)

ECOS IMPEX

Calea Aurel Vlaicu nr. 257 tel. 289740

VINDE EN GROS ȘI EN DETAIL LA PREȚURI DE DEPOZIT
■ BCA cărămizi ■ Cărămizi Phorotherm - import Ungaria
■ Țiglă - glazurată - vopsită, natur ■ Țiglă Jamina - import ■ Oțel beton Ø 6; 8; 10; 12; ■ Folie acoperiș - import
■ Boltari beton ■ Diferite materiale de construcții.

LA CANTITĂȚI MARI TRANSPORT GRATUIT PE RAZA MUNICIPIULUI
EXECUTĂ - Construcții civile, mansardări, șarpante, zugrăveli, montează parchet, gresie, faianță.

OFERTA SĂPTĂMÂNII
● OȚEL BETON 4950 lei/kg.

(570122)

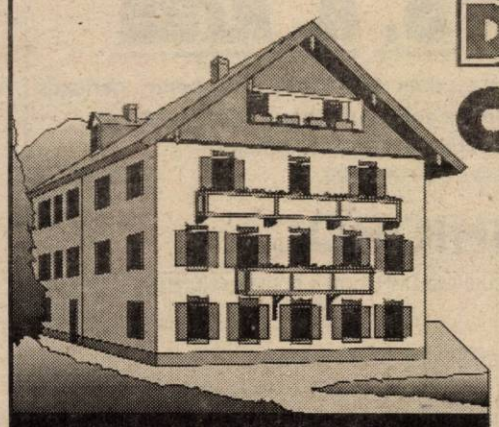

DEPOZITUL CONSTRUCTION HOUSE

Arad, str. Pădurii nr. 49, tel.:254457

VINDE DIN STOC LA PREȚURI DE DEPOZIT!

❑UȘI METALICE (UȘI BLINDATE) ❑Tablă zincată ❑Oțel beton ❑P.C. ❑Placaj ❑PFL ❑PAL ❑BINALE (uși, ferestre - peste 20 modele) ❑Podele și lambriuri din brad ❑Parchet - fag ❑CAHLE TERACOTĂ (mecanice și manuale) ❑Cărămidă șamotă ❑ȚIGLĂ - Târnăveni ❑Plăci azbociment ❑Bitum ❑Carton asfaltat ❑Carbid ❑Electrozi

PROGRAM:
LUNI-VINERI 8.00-17.00
SÂMBĂTĂ: 8.00-12.00

Ofertă specială:
- MARMORĂ import
- RIGIPS import
- VATĂ MINERALĂ import

VIZITÂND DEPOZITUL NOSTRU VĂ PUTEȚI CONSTRUI O CASĂ LA UN PREȚ ACCESIBIL

BANCA INTERNAȚIONALĂ A RELIGIILOR

SUCURSALA ARAD

Capital social integral vărsat: 200 miliarde lei
2900 Arad, România
Str. Eroul Necunoscut nr. 10
Tel. : 057/282233 * fax: 057/283022

Nr.Înreg.Reg.Com.: J02/529/1996
Nr.Reg.Bancar: RB-PYR-40-021/1999
Cod fiscal: 8657910

AGENȚIILE: Lipova, Sântana, Pâncota, Sebiș și Gurahonț

I. Pune la dispoziția populației în perioada **07.06 - 30.06.1999** o emisiune de **Certificate pentru contul de depozit în USD și DEM** cu următoarele dobânzi și scadențe:

Felul valutei	Valoare minimă	Scadența în zile 273 zile	365 zile	Multiplu față de valoarea minimă
USD	500	6,50%	6,70%	100
DEM	1.000	5,25%	5,50%	100

Operațiunile de depunere și de plăți (la scadență) nu se comisionează.
În cazul răscumpărării înainte de termen nu se va bonifica nici o dobândă și se va plăti un comision de 1%.
Dobânda se va calcula și vira trimestrial în contul curent.
II. Pentru depozitele pe o lună în sumă de cel puțin 2.000 USD și 4.000 DEM la persoane fizice se poate capitaliza dobânda în cazul în care nu se desființează depozitul. (659161)

Societate comercială angajează

■ 1 șef autobază (ing. mecanic auto) ■ 10 șoferi profesioniști ■ 5 impiegați mișcare ■ 3 automacaragiști cu atestat ■ 5 paznici ■ 5 zidari ■ 2 femei de serviciu

Condiții minime de participare la test:
- vechime minimă în specialitate - 5 ani
- documente care să ateste calificarea
- cartea de muncă

INFORMAȚII LA TELEFON 057-284125. (659293)

Societatea de ASIGURARE REASIGURARE ASIRAG SA Pitești

Sucursala Arad

Organizează CONCURS pentru ocuparea postului de
INSPECTOR COORDONATOR
pentru sucursala Arad

CONDIȚII: Studii superioare TCM sau autovehicule rutiere

Pentru înscrierea la concurs trimiteți până la data de 05.07.1999, scrisoare de intenție și CV la fax 048/630035 (ec. Mitu Ana-Maria).

Informații suplimentare la sediul sucursalei din Arad, Bd. Ion Antonescu nr. 47, Bl. L 4, Ap. 2. Tel. 094/784435. (5213921)

MATRIMONIALE

Doriți căsătorie în GERMANIA? Fete tinere, drăguțe, serioase, sunați cu încredere la telefon 279251. (15857)

VÂNZĂRI APARTAMENTE O CAMERĂ

Vând garsonieră zonă centrală, Aleea Agnita, etaj III, 7.000 DM. Telefon 235784; 094/592.290. (16929)

Vând garsonieră confort III, îmbunătățită, Vlaicu, bl. 10-1, preț 4.000 DM. Telefon 259185, orele 8-10; 092 227 416. (16952)

Vând garsonieră confort II, Fortuna. Telefon 094.266.220. (16240)

Vând urgent garsonieră. Telefon 094.787.523 sau 270020. (16372)

Vând garsonieră, confort I, Alfa, et. II, 8.000 DM. Informații zilnic, orele 17-19, telefon 287224. (16930)

Vând garsonieră, îmbunătățită, ocupabilă, 7.500 DM, Micălaca. Telefon 259471. (16579)

Vând garsonieră, confort I, et. I, str. Poetului, 9.500 DM, negociabil. Telefon 270497. (16969)

VÂNZĂRI APARTAMENTE DOUĂ CAMERE

Vând apartament 2 camere, zona Miorița, etaj III, 15.500 DM negociabil. Telefon 235784; 094.592.290. (16929)

Ocazie! Vând apartament 2 camere, Vlaicu, etaj bun, îmbunătățit, preț 11.000 DM. Telefon 270856. (16249)

Vând urgent apartament 2 camere, preț negociabil. Telefon 254545. (16874)

Ocazie! Vând apartament 2 camere, faianță, gresie, 2 balcoane, et. III, 13.500 DM, Alfa. Telefon 270834. (16956)

Vând apartament 2 camere, îmbunătățit, Alfa, et. II, 15.500 DM, garaj. Telefon 258633. (16351)

Vând apartament 2 camere, Vlaicu, et. I, preț 13.000 DM, negociabil. Telefon 272466. (16859)

Vând apartament 2 camere, semidecomandat, îmbunătățiri, str. Mioriței bl. 188, 16.500 DM. Informații telefon 279390. (16916)

Vând urgent apartament 2 camere, decomandate, îmbunătățit, et. II, zona Maiakovski. Telefon 221892 și 092.665.948. (16965)

Vând urgent apartament 2 camere, îmbunătățit, bl. 702, sc. A, ap. 2. Telefon 259262. (16933)

Vând apartament 2 camere, decomandat, 71 mp, et. II, Alfa. Telefon 255133. (16641)

Vând apartament 2 camere, decomandat, bucătărie mare, parchet, faianță. Telefon 270872. (13710)

Vând apartament 2 camere, preț negociabil. Telefon 255133. (15636)

Vând apartament 2 camere, decomandat, centru. Telefon 255133. (16641)

VÂNZĂRI APARTAMENTE TREI CAMERE

Vând apartament 3 camere, îmbunătățit, str. 6 Vânători. Telefon 259685. (16895)

Vând urgent apartament 3 camere, decomandat, Micălaca, 16.500 DM negociabil. Telefon 235784; 094.592.290. (16929)

Vând apartament 3 camere, decomandate, 2 băi, gresie, faianță, rolete, 16.800 DM, Micălaca. Telefon 270856. (16956)

Vând (schimb) apartament 3 camere, semidecomandat, Vlaicu, negociabil. Telefon 246243, 248444, 094 865 124. (16977)

Vând apartament 3 camere, Samantha, urcător. Telefon 531594. (16153)

Vând convenabil apartament 3 camere, decomandat, et. I. Telefon 262575. (16384)

Vând urgent apartament deosebit, 3 camere, la B-uri Vlaicu, preț 38.000 DM, negociabil. Telefon 272083. (16928)

Vând apartament 3 camere, decomandat, vedere pe ambele părți. Telefon 270872. (13710)

Vând apartament 3 camere, Micălaca, îmbunătățit, parter înalt, 17.500 DM, negociabil. Telefon 092.294.842. (16577)

VÂNZĂRI APARTAMENTE PATRU-CINCI CAMERE

Vând 2 apartamente 4-5 camere, zonele Vlaicu, Z-uri și Micălaca zona 500; 25.000 DM; 27.000 DM negociabil. Telefon 235784; 094.592.290. (16929)

Vând apartament 4 camere, confort I, cu garaj, zona Piața Sporturilor. Telefon 253326. (13710)

VÂNZĂRI CASE

Vând VILĂ NOUĂ, locuibilă, TOATE FACILITĂȚILE. Telefon 285485, seara; 092 607 568.

Vând casă cărămidă, zonă bună, spațioasă, toate utilitățile, grădină, preț avantajos. Telefon 235784; 094.592.290. (16929)

Vând vilă ridicată, în roșu, construcție nouă, Subcetate, str. Diogene nr. 1A, preț avantajos. Telefon 258771, 094 534 726. (16295)

Vând casă nouă, suprafața construită 140 mp, apă, canal propriu, încălzire centrală pe gaz, garaj, cartier Subcetate. Informații telefon 280704, 092 778 625 după ora 19. (16301)

Vând casă cu grădină în Cuvin 2.400 mp, anexe, ocupabilă imediat, preț negociabil. Telefon 057/265390, 092/251.535. (16293)

Vând casă mare, bună pentru privatizare, ultracentral și casă odihnă bună și pentru protocol, la Insula Mureș. Telefon 279671. (16484)

Vând casă în Frumușeni nr. 164, 13.000 DM sau schimb cu apartament 2 camere. Telefon 253167, 288938, 092 891 709, după ora 20. (16877)

Vând casă localitatea Turnu nr. 327. Telefon 274570. (16862)

Vând casă tot confortul, comuna Vladimirescu, 4 camere, anexe. Telefon 092.284.409; 255981. (16950)

Vând casă în localitatea Olari cu grădină. Informații Olari nr. 211, zilnic. (3629561)

Vând casă mobilată în Sînicolaul Mic, gaz, parchet, gresie, anexă, curte, grădină, preț informativ 40.000 DM. Informații telefon 288772. (16961)

Vând casă Grădiște, 19000 DM, negociabil. Telefon 259876, 276389. (16932)

Vând casă cu grădină, localitatea Miniș nr. 200. Telefon 094.192.950. (16943)

Urgent! Vând casă cărămidă, 3 camere, preț redus, Pîrneava. Telefon 251092. (16390)

Vând case 2-3 camere în Arad și în împrejurimi. Telefon 255133. (16641)

Vând casă cu etaj în Șiria, la drumul principal. Telefon 244339. (16634)

VÂNZĂRI TERENURI

Vând TEREN INTRAVILAN, VLAICU, 600 mp, cu fundație de 300 mp, 50.000 DM, negociabil. Telefon 289456, 092 239 242. (16627)

Vând loc de casă cu grădină 1.000 mp, localitatea Pecica (Rovine) nr. 607, eventual cărămidă pentru construcții. Telefon 279283. (16881)

Vând convenabil 1800 mp teren intravilan în Subcetate, lângă șosea. Telefon 092/579.044. (16907)

VÂNZĂRI AUTO

Vând FIAT UNO, an fabricație 1986, preț 3.200 DM negociabil. Telefon 281802, orele 8-14 sau 094.606.530.

Vând Dacii noi, 0 km. Telefon 094.157.830; 246423. (14484)

Vând convenabil Dacia 0 km, orice model. Telefon 094/391.896; 421145. (16297)

Vând Dacia 1310, fabricație 1987, stare foarte bună, preț 2.800 DM, negociabil. Telefon 511309 și 512475.

Vând DACII 0 km și pe societate. Telefon 272028, 059-125337, 094 144 278.

Vând Volvo 440 1,8i, an 1994, înmatriculat, original 65.000 km, preț 12.400 DM. Telefon 094 592 275 sau 270688. (16330)

Vând Glorie C.12, stare de funcționare perfectă, se poate vedea în sat Nădălbești nr. 59. Telefon 421215. (3629407)

Vând autocare MAN, înmatriculate și neînmatriculate + diferite piese pentru MAN, accept variante. Telefon 094 847 948. (16589)

Vând Dacia papuc, noiembrie 1997, stare excepțională. Telefon 094.784.228. (5215815)

Vând Saviem 7 to și la schimb de cereale, preț negociabil 5.000DM. Informații telefon 280667, 092 891 709. (16877)

Ocazie! Vând urgent și ieftin combină românească cu echipament păioase și floarea soarelui, an 1994, masa 3,60 m, preț negociabil. Telefon 057-288757 sau 092 588 710. (16876)

Vând Dacia 1310, an 1990, în stare foarte bună, preț negociabil. Telefon 288748, 092 588 710. (16876)

Vând tractor DT 1010, remorcă auto 7,5 to basculabilă și plug, preț negociabil sau accept variante. Telefon 057-288748 sau 092 588 710. (16876)

Vând ARO 243 și Dacia 1310, preț convenabil. Telefon 284306. (16858)

Vând Dacia 1310, an 91, RAR valabil, 2.600 DM, negociabil. Telefon 238425. (16846)

Vând Raba 8 to, înmatriculat. Telefon 094/698581. (52115826)

Vând Opel Vectra 1,8 i, an 1992, înmatriculat recent, stare excepțională, 10.400 DM, negociabil. Telefon 092.242.902. (16964)

Vând două faruri Audi 80-90. Telefon 278402. (16936)

Vând convenabil DACIA camionetă, 1992, acoperită. Telefon 094.253.142. (16944)

Vând camionetă 1,5 tone Mercedes 207 Diesel, înmatriculată persoană fizică, preț 7.000 DM. Telefon 094.607.117. (5215816)

(Continuare în pagina 15)

(Urmare din pagina 14)

Ocazie! Vând urgent Fiat Croma climă, electric, persoană fizică, preț negociabil. Telefon 094.248.747 sau 254724. (16854)

Vând ARO 4x4 motor Brașov 1990 + remorcă 1,5 tone, stare foarte bună; Ford Sierra 1990. Telefon 092.343.739 sau 182 Satu Mare, Arad. (16844)

Vând tractor U-650 înmatriculat, an fabricație 1995, preț 10.000 DM. Telefon 104, localitatea Secusigiu nr. 230. (16510)

Vând microbus Ford Tranzit pentru transport persoane și marfă, înscris, CIV. Telefon 092.758.964. (16057)

Vând autocar NEOPLAN N116, înmatriculat, cu CIV, 51 locuri, cu climatizare, WC, instalație audio-video, cu motor MERCEDES, preț negociabil. Informații telefon 092.258.388; 094.549.187. (3629471)

Vând Dacia 1310, an 1985, stare foarte bună, preț negociabil, Bîrzava telefon 111, după ora 18. (16975)

VÂNZĂRI ELECTRO

Vindem o mare gamă de TELEVIZOARE COLOR (100 modele); prețuri convenabile. Telefon 211213; 094.161.486. (16869)

Vând diverse tipuri de TV COLOR, preț 600.000 lei; GARANȚIE 6 LUNI. Telefon 244904, orele 9-17. (16695)

Vând, cu garanție, televizoare color, prețuri convenabile. Telefon 277260. (16973)

Vând Laptop Siemens Nixdorf, monocrom, 4MB RAM, 120 MB HDD, 450 DM. Telefon 094.641.225. (16376)

Vând TELEVIZOARE COLOR, funcționabile, preț de la 600.000 lei; en gros, preț de la 40 DM, nefuncționabile. Telefon 289456, 092/239242. (16627)

Vând dozator suc, 4 capete, 2.000 DM; aparat înghețată 3 capete (2+1 asortat), 1.300 DM; ambele nemțești. Ineu, telefon 094 698 564. (16420)

Vând celulare Nokia 5110, Nokia 6110, Alcatel. Telefon 094 577 050. (16888)

Vând congelator 5 sertare, stare foarte bună și televizor Sport 251 alb-negru, negociabile. Telefon 233026. (16917)

Vând amplificator audio, deck-uri și videouri, prețuri mici. Telefon 211491. (16339)

Vând diferite TELECOMENZI pentru televizor (150.000 lei), video, satelit; transformatoare linii. Telefon 092/ 368.868. (15094)

Vând boxe mari 125/50/30 200 W pentru orchestre. Telefon 211491. (16675)

Ocazie! Vând urgent cameră video Hitachi, preț negociabil. Telefon 094.248.747 sau 254724. (16854)

Vând computer „Tandon" complet cu monitor Philips, placă video monocrom, coprocesor matematic, viteza procesorului 8MHz, program Dos, preț 200 DM. Telefon 279657. (16600)

VÂNZĂRI DIVERSE

Vând PLASĂ GARD zincată, orice dimensiuni, PLASĂ RABITZ și CUIE CONSTRUCȚII, str. Vrabiei nr. 4. Telefon 289997, 275701, 094.558.552. (10939)

Vând aparat stomatologic Simens, pulturi din melamină albă, import, pentru spații comerciale, mochetă import, birouri. Telefon 251360, 094 396 191. (16647)

Vând: UȘI, FERESTRE, PAL, PLACAJ, PFL, LAMBRIURI, DUȘUMELE, PLASĂ RABITZ, CUIE, FIER BETON, TEVI, PROFILE TERACOTE, VOPSELE, BCA, TIGLĂ, VAR 22.500 lei/ sac; CIMENT 45.500 lei/ sac; MEMBRANE BITUMINOASE, VATĂ MINERALĂ; str. Pădurii, nr. 69, orele 8-17. Telefon 211272. (16918)

Vând scaune nichel pentru bar și restaurant, mobilier și accesorii import pentru bar. Telefon 092 281 487, 281162. (16963)

Vindem avantajos TV, combine și lăzi frigorifice, frigidere, mașini de spălat, videouri, receptoare satelit, biciclete, anvelope auto, diverse dimensiuni. Arad, telefon 563027. (14103)

Vând BOLȚARI, 4 modele; PAVELE, BORDURI etc. Telefon 245689. (14805)

Vând ouă prepeliță, cu instrucțiuni. Telefon 289966, 248064. (16289)

Oferta excepțională! Vindem pui vii de carne, peste 1 kg, cu numai 17.000 lei/kg, de la ferma situată pe șoseaua Arad-Pecica, după Hanul de la Răscruce. Telefon 233980, 092.343.030. (16432)

Vând strung normal stare ireproșabilă. Telefon 289742; mobil 092.457.290. (16660)

Vând en gros, HAINE SECOND HAND, import GERMANIA, sortate. Telefon 289456, 092 239 242. (1627)

Vând presă de ulei, nouă, nemontată, cu 2 prăjitoare, preț convenabil. Telefon 284306. (16911)

Vând utilaje pentru brutărie, fabricație germană. Informații telefon 561344, după ora 19. (16927)

Vând EUROBOLȚARI termoizolanți, garanție, 300x250x 200 3600 lei/buc; 1 mc-240.000 lei. Telefon 281491, 092/ 381.750. (16921)

Vând cuptor încălzire centrală pe combustibil solid. Informații telefon 282899, după ora 17. (16919)

Vând cântar cu rigla 1000 kg și cântar cu cadran 100 kg. Telefon 092.290.461. (16951)

Vând convenabil CAZAN țuică 100 litri, recipienți inox 300 litri. Telefon 094.253.142. (16944)

Vând balansoar din lemn curbat. Telefon 255133. (16641)

Vând 29 oi cu lapte Țigăi și 2 iepe sure de 8 ani, localitatea Secusigiu nr. 306, telefon 194. (16893)

Vând pian vienez. Telefon 464260. (16863)

Vând motocositoare rusească cu anexe, coasă, remorcuță, plug, freză, trifoi, lucernă, localitatea Tîrnova nr. 202. (16853)

Vând aparat înghețată 1 brat, conservator înghețată, espresso cafea 3 brațe, 1 biliard. Telefon 092.758.964. (16057)

Vând mobilă bibliotecă sufragerie, aproape nouă. Telefon 277260. (16973)

Vând grâu panificație, 8 to, 2.000 lei/ kg. Telefon 281994. (16982)

Vând betonieră nouă, fără motor. Informații telefon 263365. (16991)

CUMPĂRĂRI TERENURI, IMOBILIARE

Cumpăr urgent apartament 1-2 camere; prefer centru, Micălaca; Vlaicu; la preț rezonabil. Telefon 235784; 094/ 592.290. (16929)

Cumpăr urgent apartament o cameră sau garsonieră confort I, centru, Vlaicu, Micălaca. Telefon 270872. (13710)

Cumpăr teren intravilan pentru construcție cu posibilități apă, curent, gaz. Telefon 253326. (13710)

Cumpăr urgent apartament 2 camere în: Micălaca, Vlaicu sau Alfa, ofer 12.000 DM. Telefon 253326. (13710)

CUMPĂRĂRI AUTO

Cumpăr cutie de viteză Volkswagen Transporter Diesel, model 1987. Telefon 512437. (5215817)

CUMPĂRĂRI DIVERSE

Cumpăr berbeci adulți, piata pe loc. Telefon 094 552 162. (16529)

Cumpăr repatriere de Arad. Telefon 094 577 050. (16888)

Cumpăr oboi vechi sau defect. Telefon 264629. (16969)

CERERI ȘI OFERTE DE SERVICII

Firma „TOMAIFICIO VENEZIANO" profil încălțăminte angajează MAȘINIȘTE cu experiență. Telefon 254233. (16604)

DRESS COMPANY, firmă de confecții îmbrăcăminte, cu sediul în Arad, str. Cocorilor nr. 24/A, angajează: MECANIC, MUNCITOARE și PERSONAL pentru muncă de birou. Informații de luni până vineri, la telefon 289458 sau la sediul firmei, între orele 7-15.30. (16590)

FIRMĂ ITALIANĂ CONFECȚII TEXTILE angajează ȘEF de SECȚIE, preferabil cunoscător de limba italiană (salarizare adecvată experienței) și CONFECȚIONERE. Telefon 256935. (16608)

SOCOM PIELARUL Arad, angajează CONFECȚIONERE fețe încălțăminte calificate (mașiniste, la masă, la mașină de subțiat marginea pielii). Informații telefon 236116 sau sediul societății str. Ghiba Birta nr. 16. (16483)

„MARIO STAR" angajează AGENȚI COMERCIALI, posibilități de câștig nelimitat. Telefon 259974. (16954)

„MARMOREX" angajează TINERI (electricieni și sudori) pentru recalificare prelucrarea marmorei. Telefon 241817. (16959)

Angajăm BARMANI-OSPĂTARI (fete). Telefon 281074. (16913)

Angajăm OPERATOR VÂNZĂRI. Condiții: experiență profesională în utilizarea calculatorului, vârsta 26-45 ani. Telefon 281136. (16971)

Angajăm CONFECȚIONERE pentru triplok și simplă. Învățăm fete tinere pentru KETT. Telefon 285558. (16995)

PRESTĂRI SERVICII

REPAR MAȘINI SPĂLAT AUTOMATE. Telefon 259146, orele 14-21; 094.241.398. (15929)

EXECUTĂM: LUCRĂRI de AMENAJĂRI INTERIOARE: pardoseli: granit, gresie; placaje: faianță, lambriuri; tavane false; pereți gips carton; zugrăveli; instalații sanitare și electrice; MOBILIER LA COMANDĂ. Comercializăm: instalații de climatizare utilaje pentru prelucrat lemn. Telefon 057/250571; 092.518.895. (16614)

Repar: FRIGIDERE, LĂZI, CONGELATOARE, VITRINE, garanțial. TRANSPORT gratuit. Telefon 092.417.397. (16680)

Școala șoferi, col. RUSU LUCIAN, face înscrieri. Telefon 283696. (16456)

ȘCOALA ȘOFERI „VÂRTACI" începe seria la 3 IULIE. Telefon 246527. (16990)

DIVERSE

SC TRICOTAJE SA INEU vinde, în stare de funcționare perfectă: 1) Dacia 1310 Berlină, 1994 și Dacia 1304 pick-up, acoperită cu fibră, 1994. Telefon 094 346 984 sau 511188. (5215821)

Judecătoria Chișineu Criș, vinde la licitație publică în data de 01.07.1999, ora 12, imobilul debitorului ȘERBAN ALEXANDRU, imobilul situat în Chișineu Criș str. Teilor nr. 5A, bl. C 5-1, ap. 3, compus din 3 camere cu prețul de strigare 90.000.000 lei. (3629611)

NOU!!! CASA AMANET „GOLD" oferă SUMA CEA MAI MARE pe GRAM AUR în amanet. Telefon 270729. (16884)

Joi 15 iulie 1999, ora 12, se vinde la licitație publică imobilul din MĂNĂȘTUR nr. 101, jud. Arad, proprietatea urmăriților: POTA FRANCISC și POTA ALINA, preț strigare 42.187.500 lei. Licitația se va desfășura la sediul Judecătoriei Arad, camera 104, executori judecătorești. Informații zilnic, orele 8-12. (16942)

SCHIMBURI

Schimb casă la țară cu 1 ha pământ cu o garsonieră. Informații telefon 284306. (16858)

TURISM

ATLASSIB

Efectuează zilnic transport de persoane în GERMANIA, AUSTRIA și FRANȚA, la prețuri accesibile cu autocare moderne.

NOU!!! ITALIA cu tranzit AUSTRIA, SUEDIA cu tranzit POLONIA și UNGARIA la BUDAPESTA.

IMPORTANT! Prin „ATLASSIB" puteți călători în toată EUROPA: BELGIA, OLANDA, DANEMARCA, FINLANDA, NORVEGIA, ANGLIA, SPANIA, PORTUGALIA.

Pentru grupuri organizate, închiriem autocare și microbuze moderne.

„ATLASSIB" efectuează servicii de mesagerie, asigurări medicale și cărți verzi.

Agențiile din centru: telefon 251871 și 252727 și AUTOGARĂ, telefon 270562.

VĂ AȘTEPTĂM, zilnic. (c. 17)

„Pletl"

vă oferă:
zilnic spre Germania
PASSAU - REGENSBURG - NÜRNBERG - HEILBRONN - STUTTGART - KARLSRUHE - HEIDELBERG - WÜRZBURG - FRANKFURT - MAINZ - GIESSEN.

SERVICII: călătorie în autocare noi, moderne; 2 bagaje gratuite; însoțitoare de bord; o masă caldă în Ungaria.

Informații și înscrieri la AGENȚIILE PLETL: ARAD, telefon 057-252291; LIPOVA, telefon 057-561377, telefon 057-563011; TIMIȘOARA, telefon 056-200119; LUGOJ, telefon 056-359651; REȘIȚA, telefon 055-224904. (c.)

ÎNCHIRIERI

Doresc să închiriez locuință (ne)mobilată. Telefon 235784, 094.592.290. (16929)

Închiriez (ofer) locuință (ne)mobilată și spații pentru birouri. Telefon 235784; 094.592.290. (16929)

Închiriez 2 spații comerciale în Arad, Bd. Revoluției. Relații suplimentare, telefon 094/ 555.686. (15154)

Căutăm pentru închiriat spațiu producție, suprafață 400 mp. Telefon 217471, 094.577.033. (16392)

Oferim spre subînchiriere 40 mp, spațiu comercial amenajat, ultracentral, în Arad, 16 USD/mp. Relații telefon 283838, 094 641 225, 094 641 226. (16377)

Ofer spre închiriere apartament zona Piața Pompierilor. Informații Sâmpetru German, telefon 105. (16856)

Închiriez apartament 2 camere, Podgoria, parter. Telefon 511662 sau 512333. (5215819)

Dau în chirie apartament 2 camere, mobilat, zona 300. Telefon 279625, orele 16-20. (16889)

Ofer spre închiriere spațiu comercial 100 mp, centru Vladimirescu (lângă Primărie) amenajat magazin. Telefon 092.758.964. (16057)

Dau în chirie, vând sau schimb cu apartament central, apartament 2 camere bl. 604, et. IV. Informații între orele 8-17, telefon 256287. (16931)

Închiriez garsonieră Grădiște, telefon, gaz, 100 DM anticipat pe 6 luni. Telefon 094.782.552. (3629563)

Ofer spre închiriere în Chișineu Criș spațiu comercial central. Telefon 520664, după ora 13. (3629612)

Dau în chirie garsonieră mobilată. Telefon 233678. (16985)

PIERDERI

Pierdut ștampilă rotundă cu inscripția: persoană fizică Mladin. O declar nulă. (16935)

Pierdut certificat înmatriculare Camera Comerț sub nr. J02/511/23 05 1991 pe numele Cooperativa Consum Cralva. Îl declar nul. (5215822)

† DECESE †

Cu adâncă durere în suflet, anunț încetarea fulgerătoare din viață, a celui care a fost un minunat soț,

DIACOVSCHI TEODOR,

în vârstă de 73 ani. Înmormântarea va avea loc astăzi, 28 iunie 1999, ora 14, de la Capela Cimitirului Eternitatea (UTA). Soția, în veci îndurerată.

Cu adâncă durere în suflet anunțăm încetarea din viață, după o scurtă și grea suferință, a celei care a fost soră, cumnată și mătușă,

GALU SORINA.

Înmormântarea va avea loc azi, 28 iunie 1999, ora 13, la Cimitirul Pomenirea.

Cu adâncă durere în suflet anunțăm încetarea din viață a celui care ne-a fost tată,

CRIȘAN TEODOR.

Înmormântarea va avea loc azi, 28 iunie, ora 14, la Cimitirul Grădiște. Fiicele: Dorina, Adriana și fiul Doru.

Cu adâncă durere anunțăm încetarea din viața aceasta a celei ce a fost un suflet nobil, farmacista

PAULA ERDÖS,

în vârstă de 52 ani, din Sebiș. Familia îndoliată.

Înmărmuriți de durere, dar cu speranța revederii în sufl et, anunțăm pe această cale, trecerea în eternitate a celui care a fost dragul nostru fiu, soț și tată,

PECICAN NELU

din cel de-al 53-lea an al vieții sale pământești. Înmormântarea va avea loc marți, 29.06.1999, orele 16,00, din Calea Radnei nr. 234, Micălaca. Dumnezu să îl odihnească în pace! Soția Mărioara cu fiicele Georgiana și Nicoleta cu soțul Frantz și familia îndoliată.

Cu nemărginită durere anunțăm încetarea din viață a multiubitei noastre mamă, bunică și străbunică

TUDORAN SOFIA,

în vârstă de 78 ani. Înmormântarea va avea loc luni, 28 iunie 1999, orele 16 de la domiciliu: Str. Dornei nr. 9, Sebiș. Familia îndoliată.

† CONDOLEANȚE †

Colectivul didactic al Liceului Teoretic Sebiș este alături de familia inspectorului școlar Viorel Tudoran, în momentele grele, pricinuite de pierderea mamei. Dumnezeu să o ierte!

Mulțumim tuturor celor care prin prezență și flori, au condus pe ultimul său drum, pe cea care a fost

UNC ELISABETA.

Dumnezeu s-o odihnească! Familia îndurerată. (16992)

Suntem alături de mătușa noastră în aceste momente grele, când moartea nemiloasă a despărțit-o de dragul nostru unchi,

DIACOVSCHI TEODOR.

Dumnezeu să-l odihnească în pace! Dorina și Mircea Măruster. (16986)

Sincere condoleanțe familiei DEUTSC pentru pierderea celui care a fost un bun vecin,

DEUTSC TIBERIU.

Locatarii blocului 319 Micălaca. (16981)

Suntem alături de Tudoran Viorel în grelele momente ale despărțirii de iubita sa mamă.

Familiile Precup și Plămădeală.

Suntem alături de familia profesor TUDORAN VIOREL în marea durere pricinuită de moartea mamei sale. Familiile Cheta Gheorghe, Cîrnațu Ioan, Ivașcu Voicu și Faur Ioan.

Suntem alături de familia inspector școlar Viorel Tudoran în momentele de grea cumpănă la pierderea mamei sale. Sincere condoleanțe din partea familiei Maria și Traian Codreanu.

† SERVICII FUNERARE †

SC „NOSFERATU" SRL,

este alături de dumneavoastră în momentele grele, asigurând SERVICII FUNERARE COMPLETE în condiții de calitate occidentală (inclusiv SPĂLAT, ÎMBĂLSĂMAT; ORGANIZĂM POMENI) la prețuri minime. OFERTĂ SPECIALĂ: sicriu brad, respete, cruce, 750.000 lei. Str. Ghiba Birta nr. 26; telefon 270437, 094 554 874, NON-STOP. Transportul pe raza localității este gratuit!!! (c. 978)

† COMEMORĂRI †

Astăzi, se împlinește un an de la pierderea irecuperabilă a iubitului nostru

ing. SECHEȘAN IOAN, din ȘIRIA. Pașii ne poartă spre tristul lui mormânt pe care-l udăm cu lacrimi fierbinți. Dormi în pace, dragul nostru! Soția, fiul, părinții, sora cu familia și bunica, veșnic îndurerați. (16636)

Cu fiecare clipă care trece

ne este tot mai dor de tine, tată, PĂTRU IOVI, din SECUSIGIU, căci nimeni și nimic nu te poate înlocui. Este al doilea an când lipsești de ziua ta. Vom uda cu lacrimile noastre tristul tău mormânt, spunându-ți: te iubim și-ți ducem dorul cât vom trăi pe pământ! Familia. (16893)

Azi, se împlinesc 11 ani de la decesul scumpei noastre mame,

UNC ELENA.

Dumnezeu să o odihnească în liniște și pace! Copiii: Livia și Nelu cu familiile. (16987)

Dr. PUTICIU OCTAVIAN
(medic veterinar).

Anii s-au dus, sunt mulți, 7, am rămas cu aducerile aminte. Vei rămâne în gândurile noastre, tu, cel drag și bun. Familia. (16989)

Distribuitor Autorizat dialog

Aici ai de unde alege!

850.000 LEI
pretul este valabil pentru conectare la Dialog 50, 150 sau 300 si are TVA inclus

BOSCH 608

950.000 LEI
pretul este valabil pentru conectare la Dialog 50, 150 sau 300 si are TVA inclus

ERICSSON GA 628

Vino cu telefonul tău, abonează-te si vei primi BANI!
Între 100.000 si 300.000 lei, în functie de abonament!

La doi ani de Dialog, o ofertă excepţională!

2 ani de Dialog pentru tine

Conectare gratuită la toate tipurile de abonament!

Vorbeşti două luni de două ori mai mult pentru că în primele două luni ai dublul minutelor din abonament!

Goldstern GSM

Timisoara
Str. Eugeniu de Savoya 12
telefon 056-199.662

Arad
Bd. Revolutiei 43
telefon 057-28.38.38

EST TRANS CONSTRUCT

Măsura economiei tale!

VINDE ȘI PREIA COMENZI

- ȚIGLE IMPORT UNGARIA JAMINA
  - KERINGO
  - CSARDAS
  - TANGO

Ofertă de sezon

- ȚIGLE SIGHIȘOARA MODEL PORTUGHEZ

PRODUSE PRIN TEHNOLOGIE EUROPEANĂ

Preț - 3.500 lei/buc. inclus T.V.A.

Arad - Calea Radnei, nr. 262 - Micalaca.

ZANUSI DAEWOO INDESIT NEI

CORAURA

B-dul Revoluţiei (vizavi de BANKPOST)
Micălaca - Piaţa Soarelui (vizavi de Poştă)
Tel. 259.373; 259.721
Fax: 259.884

- Ventilatoare
- Aparat aer condiţionat
- Plasă de gem pentru tânţari
- Pompe sumersibile, de suprafaţă şi kama
- Furtun de udat
- Motocositoare
- Incubatoare electrice
- Folie solar de 4-10 m lăţime
- Burete tapiţerie, muşama, imitaţie de piele
- Împletitură de sârmă pentru gard
- Plasă rabitz, cuie construcţii, electrozi
- Roabe, betoniere, motoare electrice
- Drujbe
- Acumulatori auto
- Hidrofoare, compresoare, aragaze, frigidere, congelatoare, televizoare
- Combine muzicale
- Gresie, faianţă, adeziv pentru lipit şi rostuit
- Aracet, vopsele, diluanţi şi lacuri

NOU!
VIZITAŢI MAGAZINUL NOSTRU DESCHIS ÎN LIPOVA, VIS A VIS DE PIAŢĂ

Produsele: electrice, electrocasnice, uz gospodăresc si agricol se vând şi cu PLATA ÎN RATE, AVANS 0.

TRANSPORT GRATUIT ÎN ORAŞ
ÎN JUDEŢ, TRANSPORT GRATUIT LA CUMPĂRĂTURI MAI MARI DE 5.000.000 LEI.

(5213799)

WHIRLPOOL SIEMENS BOSCH ARCTIC GĂIEŞTI

S.C. „SEMO“ SRL

KNAUF GOLDBAND

caracteristici de glet şi ipsos import Belgia, de cea mai bună calitate, la saci de 40 kg - preţ 320.000 lei/sac inclusiv TVA.

EN GROS
Ţiglă 3500 lei/buc
Ciment, var, cărămidă ş.a. prin depozitul din str. Preparandiei, nr. 43, Telefon 284560. (66827)

În Arad

PRIMUL MAGAZIN DE RULMENŢI

Vindem la preţuri accesibile (promoţionale) **RULMENŢI industriali.**
Vizitaţi **MAGAZINUL „REFUGIU”**, Str. O. Goga Nr. 50, tel. 094792259; 057-270256.
(5213933)

Magazinul de vopsele

Color Plus

Arad, Str. Dr. Ioan Raţiu nr.25, Tel: 251.259

Vinde:

-vopsele lavabile pentru interior şi exterior în diverse culori
-emailuri pentru uşi,geamuri,pereţi,construcţii metalice
-impregnanţi şi lacuri colorate pentru lemn,lac pentru parchet
-chituri,gleturi,coloranţi,pensule,gletiere,role de zugrăvit,etc.

Vopsea lavabilă "Alpina"	222.000 lei/16 kg.
Vopsea albă "Alsatil"	158.000 lei/4 kg.
Rola pentru zugrăvit	27.000 lei/buc.

Preţuri valabile în perioada 28.06.- 03.07.1999 în limita stocurilor

---

NOI LUPTĂM ÎMPOTRIVA CANICULEI

S.C. SILDOR PROD S.R.L.

CASNICE FRIGIDERE COMERCIALE CONGELATOARE
-Reparaţii
-vânzări
-accesorii
-vânzări second hand

NOU! Climatizări -auto -interioare

Preţuri avantajoase,acordăm garanţie la reparaţii
Transportul este asigurat de către firmă
Arad, B-dul Iuliu Maniu, nr.2-10, sc.C, ap.1
Tel: 057-270.622 Mobil:092 570.877; 092 251.535

Ofertă excepţională!

DACIA LA PREŢ DE UZINĂ

Vindem din stoc toate tipurile de autoturisme DACIA la preţ de UZINĂ.
Vă oferim: **Bacia Berlină, Breack, Papuc şi Nova.**
Cei interesaţi pot vizita şi cumpăra imediat autoturismul dorit din standul

S.C. AUTOSERVICE SRL Arad

Câmpul Liniştii Nr. 1 (vizavi de vama de interior Arad).
Telefoane: 247535; 092-388166
092-826559; 092-701790.
(659243)

FIRMĂ PRIVATĂ

Angajează:

• **VÂNZĂTORI POMPE ŞI MAGAZIN** la staţie de distribuţie carburanţi (bărbaţi şi femei)

Condiţii: - vârsta 25-35 ani, posesor mijloc transport
- liceu cu bacalaureat
- garanţii materiale, imobile, pentru ipotecare
- referinţe de la ultimul loc de muncă
- curriculum vitae cu fotografie C.P. 3-102 Arad, până la 30.06.'99.

(5213918)

NEGA Computer

SISTEME DE CALCUL COMPLETE de la 429 USD + TVA

Componente
Accesorii
Depanare
Garantie 3 ANI

e-mail: nega@arad.ro
Tel.:057-252.840

S.C. „JACKSON INTERNATIONAL”

Achiziţionează de la populaţie cereale din recolta anului 1999

▼ ORZ - 1050 lei + TVA, conform STAS
▼ GRÂU • ORZOAICĂ - preţurile se vor comunica înainte de începerea campaniei
Recepţie: baza FNC Arad, Str. Turdei nr. 1
Orar: 8-20 zilnic
Telefon: 057-271712; 257300 int. 27
Plata în lei CASH sau ordin de plată
- prin compensare la cerere cu anvelope şi motorină în avans (pentru orz şi grâu).

S.C. RESCO S.A. Arad

● **Vinde** - mobilier comercial (mese, scaune, canapele pluş, rafturi depozit)
- dotări bucătării, cantine (obiecte inox)

● **En-gros** mărfuri alimentare - preţ distribuitor prin depozitele:
- Episcopiei 32
- „Flora" - Micălaca
- Piaţa Romană
- Complex „Stadion" - lângă autoservice UTA

Informaţii: tel. 281970, 281312
- str. Eminescu nr. 4

(5213865)

BANCA ROMÂNĂ PENTRU DEZVOLTARE
GROUPE SOCIÉTÉ GÉNÉRALE
Sucursala Județeană ARAD
Bd. Revoluției nr. 5-7
Telefon 253280

ADEVĂRUL
COTIDIAN INDEPENDENT ARAD
Anul XI, nr. 2730
Marți, 29 iunie 1999 ● 16 pagini ● 1400 lei ● e-mail: adevarul@net.ro
BRAT Publicație auditată în semestrul I 1998.
Tiraj mediu zilnic vândut: 35.948

WEST BANK
ARAD, B-dul Revoluției nr. 88
TELEFON: 284.888
FAX: 285.202
ACORDĂ DOBÂNZI ATRACTIVE LA DEPOZITE PERSOANE FIZICE ȘI PERSOANE JURIDICE

CINE URMEAZĂ LA RÂND: VOIVODINA, TRANSILVANIA SAU SUDUL SLOVACIEI?

Este pentru oricine limpede că la ora actuală superputerea mondială SUA, folosind organizația politico-militară NATO, caută să schimbe ordinea mondială instaurată prin două tratate de pace: între 1919-1920, la Versailles și între 1946-1947, la Paris. Dar plutocrației masono-iudaico-americane nu-i mai convine ceea ce a fost stabilit, pentru că organizarea lumii nu mai corespunde intereselor sale. Așa-zisele democrații occidentale sunt bune pentru că pot fi manevrate ușor de forțele financiare oculte ale SUA. Rusia și statele-satelit, create pe ruinele fostei URSS, se află într-un proces de reorganizare, proces condus tot de SUA. Sud-estul Europei și Europa Centrală au fost de asemenea destabilizate, pentru a se așeza în locul fostei organizări alta nouă. În aceste condiții, linia Europei este trasată printr-un zid imaginar la granițele estice ale Poloniei, Cehiei și Ungariei. Restul țărilor europene de la est de această linie vor fi la cheremul politic și economico-financiar al organizațiilor politice europene și ale NATO, dirijate de SUA. Acest lucru, în prezent. Pentru că, în perspectivă, dacă Uniunea Europeană se va întări economic și financiar, dacă Germania și Franța vor domina U. E., este clar că vor dori eliminarea SUA din Europa. Dar, la ora actuală, SUA este cea care poate garanta noua ordine europeană și conflictele ce apar sunt imediat estompate. Ele vor mocni în timp și vor duce la noi poli de conflicte.

Este limpede că, după destrămarea URSS, NATO a căutat să-și impună influența asupra Europei centrale și de sud-est. În calea pretențiilor hegemoniste ale SUA și NATO, deocamdată instrumentul său docil politic și militar, au stat unele state considerate de revanșarzii noii puteri mondiale ca state artificiale. Astfel, cu sprijinul SUA și Germaniei a fost dezmembrată Iugoslavia în 6 state independente, folosindu-se diferențele religioase (unde a fost cazul) și cele etnice. Din vechea Iugoslavie au rămas unite Serbia și Muntenegru, care au rămas în continuare un potențial pericol pentru stabilitatea în zonă.

D. ZĂVOIANU

(Continuare în pagina 4)

Organe abilitate ale statului - compromise

SĂ MAI VEDEM ȘI CORUPȚII DE LA NOI

Îmi amintesc că, prin anii '70, unora de la finanțe le-a venit ideea neperformantă, chiar păguboasă, de a impozita după metode originale cultivatorii de legume. Pe atunci, nu plecaseră încă nemții din Aradul Nou și piețele arădene erau în bună parte aprovizionate de aceștia. Peste ei au năvălit inspectorii de la finanțe, au început să le numere tulpinile de roșii, ardei, varză, chiar și pătrunjelul și morcovii și să-i impoziteze în funcție de numărul acestora. A fost o inițiativă neinspirată a unor funcționari zeloși. Primul-secretar de atunci, om din partea locului, a anulat, imediat ce a aflat, această „inițiativă" care i-a speriat pe cultivatorii de zarzavat.

DOREL ZĂVOIANU

(Continuare în pagina 6)

O vilă, în construcție, realizată cu cele mai bune materiale, estimată fără dotările interioare la mai multe miliarde de lei. Se finalizează în termen record pentru un bugetar din lumea finanțelor arădene. Loc liniștit, în împrejurimile Aradului, cu o suprafață mare, unde se poate amenaja și un teren de golf, cum a văzut țăranul că se procedează prin America. Mureșul este la o aruncătură de băț. Să tot lucrezi, în aceste condiții, la Garda Financiară!

Cuvinte printre lacrimi

TRĂIM DUPĂ CUM MERITĂM

♦ În localitatea Chitigháza, unde trăiesc 65% români, singura inscripție bilingvă am găsit-o pe Biserica Baptistă. Dar și acolo se slujește în limba maghiară. ♦ Primarul este român, 7 dintre cei 13 consilieri locali sunt români, dar ai impresia că te găsești într-un sat unguresc. ♦ Șapte milioane de forinți, duși pe apa Sâmbetei

Pag. 5

Ieri, candidații respinși la examenul de admitere au fost redistribuiți la liceele cu locuri libere

Agitație mare, emoții ca la... examen

Foto: V. MUSCA

Pag. 6

La Praznicul Sfinților Apostoli **Petru și Pavel** *urăm tuturor cititorilor care își sărbătoresc astăzi onomastica* „La mulți ani!", *sănătate și numai bucurii.*

REDACȚIA „ADEVĂRUL"

Acum și cu plata în rate!
MOBILĂ
la comandă cu:
■ materiale și proiecte pe gusturi occidentale
JOHANNA
Str. Poetului nr. 52
Telefon/fax: 057/272522

NU UITAȚI ÎNSCRIEREA LA MEDICUL DE FAMILIE

Amănunte în pagina 9

ÎN VIZITĂ „ACASĂ" LA BOSCHETARI

Pag. 6

MOBIL VENEZIA
■ MOBILIER MODERN LA COMANDĂ
■ AMENAJĂRI SPAȚII COMERCIALE
■ MATERIALE IMPORT
■ CALITATE SUPERIOARĂ
STR. VIȘINULUI NR. 74
TEL: 057/224885
092/777361

UȘI ȘI FERESTRE DIN ALUMINIU ȘI P.V.C.
GEAM TERMOPAN
ALGLASS
MOBILIER LA COMANDĂ
FIRME ȘI RECLAME
STR ROȘIORI 26 TEL/FAX/ 057/289053

ASIROM S.A.
ARAD -str. N.Grigorescu 1-3
Chișineu Criș, Ineu, Lipova, Sebiș
ASIGURAREA OBLIGATORIE AUTO '99
ASIGURAREA ROMANEASCA S.A. ASIROM

S.C. FOX S.R.L.
Fii inspirat, alege
Husqvarna
acum în RATE
Str. Andrei Șaguna nr. 133
Tel: 281492, 280.389

CALENDAR

◆ Astăzi, Soarele răsare la ora 5 și 34 de minute și apune la ora 21 și 4 minute.

◆ Au trecut 180 de zile din acest an. Au mai rămas 185 de zile până în 2000!

◆ **Praznicul zilei: Biserica ortodoxă**: Sfinții Apostoli Petru și Pavel; **Biserica romano-catolică**: Sfinții Petru și Pavel; **Biserica greco-catolică:** Sfinții Apostoli Petru și Pavel (+67).

A venit BARZA!

La Arad: Ciupe Larisa Iasmina, Varga Raul Ionel, Bobu Emanuel Marcel, Rennich Andrei Leontin, Ivanciuc Alexandru Claudiu, Șerba Paul Adrian, Rostaș Iosif Dezideriu, Doroț Emanuel, Șipoș Gabriela Monica.

La Chișineu-Criș: Ioanovici Avram Cristian, Mușunea Maria.

La Ineu: Strava Tudor, Vicar Denisa.

La Lipova: Jurma Bogdan Emilian, Grebenar Alexandra Roxana Florica, Groza Claudia Roberta.

HOROSCOP

Marți, 29 iunie

BERBECUL (21.03-20.04). Partenerul dvs. de viață vă va face o destăinuire care vă va șoca. Cu toate acestea, veți accepta faptul că tot ceea ce a făcut a fost pentru binele relației în cuplu.

TAURUL (21.04-20.05). Dacă doriți ca relația dvs. sentimentală să aibă un viitor, încercați să nu-i mai răniți sentimentele partenerului dvs. de viață.

GEMENII (21.05-20.06). Pe plan sentimental veți avea parte de niște surprize plăcute, care vă vor face să vă recăpătați încrederea în forțele proprii.

RACUL (21.06-22.07). Relația dvs. cu persoana iubită se va îmbunătăți, datorită eforturilor pe care le-ați depus în ultima vreme. Vă veți bucura împreună cu partenerul dvs. de viață de un succes profesional al acestuia.

LEUL (23.07-22.08). Încercați să fiți ceva mai înțelegător cu partenerul dvs. care trece printr-o perioadă mai dificilă! La serviciu, este posibil să deveniți victima bârfei colegilor, însă acest lucru nu vă va afecta în nici un fel.

FECIOARA (23.08-22.09). Ideea de a schimba ceva în viața dvs. vă va frământa în continuare. Cel mai bine ar fi ca această schimbare să o faceți în primul rând în cadrul vieții dvs. sentimentale. La locul de muncă veți fi preocupat(ă) de obținerea unor avantaje materiale pe căi oculte.

MONTĂM FAIANȚĂ, GRESIE ȘI ZUGRĂVIM
Telefon
092/344830

BALANȚA (23.09-22.10). Relația dvs. cu persoana iubită evoluează pe o curbă ascendentă. Veți câștiga o mare sumă de bani de pe urma unei afaceri pe care ați încheiat-o cu mult timp în urmă.

SCORPIONUL (23.10-21.11). În cadrul relației cu partenerul de viață aveți parte de anumite confirmări pe care le așteptați de mai multă vreme.

SĂGETĂTORUL (22.11-21.12). Capacitatea dvs. de a vă comunica ideile și sentimentele va fi foarte mare, așa încât ar fi indicat să deschideți o discuție lămuritoare cu persoana iubită.

CAPRICORNUL (22.12.-19.01). Pe plan profesional, viața dvs. va cunoaște o întorsătură neașteptată, dar benefică pentru viitor.

VĂRSĂTORUL (20.01-19.02). Întreaga dvs. afecțiune se va revărsa asupra partenerului de viață. Este posibil ca acesta să se simtă copleșit de atâta atenție. Bugetul dvs. va cunoaște un reviriment spectaculos.

PEȘTII (20.02-20.03). Veți fi pus în situația de a accepta faptul că unele decizii referitoare la viața dvs. sentimentală nu au fost cele mai bune și că va trebui să vă mai gândiți la acest lucru.

VREMEA

Vremea va fi frumoasă și caldă. Cerul va fi variabil, mai mult senin. Vântul va sufla, în general, slab.

Temperaturi maxime: 28 la 31° C. Temperaturi minime: 15 la 18° C.

Meteorolog,
DĂNUȚ PETRU

„Adevărul" vă ascultă

La telefonul dimineții, 280944, între orele 9,00 - 12,00

● D-na Focșa Magdalena din Aradul Nou ne întreabă cum anume se împarte contribuția la reparația acoperișului blocului: pe apartamente sau în funcție de numărul de camere avute în proprietate.

Contribuția se stabilește în funcție de cota parte de proprietate. La dumneavoastră în bloc existând apartamente cu două și cu trei camere, evident că pentru apartamentele cu trei camere, (care în mod normal, ca suprafață, sunt mai mari decât cele cu două camere) se plătește mai mult.

● Mai mulți abonați de pe ștrand fac un apel către conducerea SC „Gospodărirea comunală" Arad să ia măsuri pentru a reduce nivelul decibelilor. „Groaznic urlă megafonul ziua întreagă. În loc să ne odihnim pe ștrand, noi ne stresăm din cauza muzicii infernale..."

* * *

În atenția asociațiilor de locatari. Având în vedere că în orașul nostru au apărut numeroase firme și persoane „bine-voitoare" care vor să dea o mână de ajutor asociațiilor de locatari pentru transformarea lor în asociații de proprietari, contra unor sume frumoase de bani, Uniunea Locală a Asociațiilor de Locatari invită la sediul său din Strada Lucian Blaga nr. 23, în zilele de luni, miercuri și vineri între orele 10 - 13, toate asociațiile interesate, pentru primirea documentației și a îndrumărilor necesare.

În același timp, facem cunoscut asociațiilor de locatari că dispunem de acte normative și formulare necesare activității asociațiilor de locatari", ne-a mai informat conducerea U.L.A.L. Arad.

Redactor de serviciu,
N.O.

La telefonul după-amiezii, 280003, între orele 15,00-18,00

● **SIF-ul, luat la întrebări**

Dl. Guler Gheorghe, din satul Horia, comuna Vladimirescu, a venit să-și scoată dividendele. Văzând imensa coadă formată la Banca Agricolă, a sunat la redacție, cerându-ne să-i întrebăm pe cei de la SIF: chiar nu există nici o posibilitate ca oamenii bolnavi, bătrâni sau pur și simplu internați în spitale, să-și poată primi dividendele fără a sta la coadă ore în șir, într-o arșiță care îl doboară și pe cel mai sănătos zdrahon? „Dacă fac un infarct, după câteva ore de stat la coadă, voi fi nevoit să împrumut de trei ori mai mult decât dividendele, pentru a-mi cumpăra medicamente", a spus dl. Guler. Chiar așa, nu există nici o altă posibilitate?

Redactor de serviciu,
T. S.

PREFECTUL SE TUNDE LA COAFURA „HANGI"

Recent, într-un ambient rafinat s-a redeschis coafura **„Hangi"** de pe strada M. Eminescu. Orice femeie care pășește pragul acestui salon de coafură beneficiază de servicii de coafură, cosmetică, masaj pentru întreținerea corpului și solar.

Patroana salonului, doamna Hangina Enăștescu reușește ca fiecare femeie care pleacă din local să arate bine și pe dinafară și ... pe dinăuntru. **„Dacă femeia pleacă mulțumită de aici înseamnă că ea este frumoasă nu doar în exterior, ci și pe dinăuntru"**. Hangina iese din tiparul tipic al patronului, fiindcă ea muncește alături de angajații ei cu o deosebită pasiune. În 14 ani de activitate, putem spune că a condus o mică școală de coafură, fiindcă „a crescut" 24 de coafori.

La coafura Hangi nu doar femeile apelează pentru un nou look, ci și bărbații. Drept dovadă, în cursul zilei de ieri, prefectul județului, Gheorghe Neamțiu s-a făcut frumos la coafura Hangi.

T. MATICA

Foto: AL. MARIANUȚ

ACTUALITATEA CULTURALĂ

• CINEMATOGRAFE

Dacia: Viața e frumoasă (Italia) 9,30; 11,45; 14; 16,30; 19

Mureșul: Aleargă Lola, aleargă (Germania) 10; 12; 14; 16; 18

Arta: Profesor „va să zică" (Ungaria) 15; 17; 19

Sala mică: Dosarele X (SUA) 15,30; 17,30

Progresul: Actorul și sălbaticii (SUA) 17; 20

Cinematograful Gurahonț: Titanic (SUA): ora 12

• RECITAL DE ORGĂ ȘI FLAUT

Azi, 29 iunie, ora 20, la Biserica Evanghelică va avea loc un recital de orgă și flaut. În program lucrări de J. S. Bach, T. Albinoni, A.Vivaldi, J. Brahms, Buxte-hude.

La orgă Eva Megyesi-Balog, flaut Corina Ardelean.

AU PLECAT DINTRE NOI

✝ **Naghi Ioan (1940), Mariassy Iulia (1913), Rostoș Rudolf (1949), Dehelean Lena (1919).**

UTILITARE

• PIEȚE, TÂRGURI

Astăzi este zi de piață la Sebiș, Almaș, Apateu, Semlac, Sântana, Șilindia, Vârfurile. Târguri săptămânale se desfășoară astăzi la Chișineu Criș, Almaș, Șilindia și Vârfurile (sat Avram Iancu - Tăcășele).

Mâine, miercuri, va fi zi de piață la Pâncota, Beliu, Buteni, Șiclău, Macea, Vânători, Pecica, Șiria și zi de târg la Beliu și Buteni.

• FARMACIA DE SERVICIU

În noaptea de marți spre miercuri este de serviciu, cu program non-stop, farmacia **„Milecam"**, str. Pădurii, telefon 270741.

Farmacia **„Crai Nou Alfa"**, situată la parterul blocului 68, cartierul Alfa, telefon **277644** și **„Noua Farmacie"**, strada Andrei Șaguna nr. 15, telefon **948**, sunt de serviciu cu program non-stop.

• CONSULTAȚII ȘI TRATAMENTE CU PROGRAM NON-STOP

Cabinetul „Apollonia", situat la parterul blocului din spatele Casei Albe (zona Gării), str. Miron Costin nr. 13, sc. A, ap. 1, tel. 251225, efectuează tratamente injectabile (intramuscular și intravenos), aerosoli, E.K.G., ecografie și analize laborator.

• ÎNTRERUPERI CURENT

În municipiu: Marți: Atelier Mecanic + birouri ICIM, casnic str. 6 Vânători, A. Vlaicu bl. A11, Sc. ABCD; **Miercuri:** M. Scaevola, Ghica Vodă, Cuza Vodă, Selimbăr, SC Intersat, G. Alexandrescu, A. Vlaicu, bl. A11, Sc. E, F, G, H.

În județ nu sunt programate întreruperi de curent.

Domni și doamne din toată lumea așteaptă să te cunoască!

Inclusiv eu...
891.891
Tarif: 3950 lei jumătate de minut
Primele 20 secunde netaxate

ADEVĂRUL
COTIDIAN INDEPENDENT ARAD
Editor: S.c. ADEVĂRUL s.r.l. Arad
● COD FISCAL R 1681938 ● COD SICOMEX 19.604 ● CERTIFICAT J 02/1886 din 31 X 1991 ● COD SIRUES 020956601 ● ISSN 1220 - 7489

Redacția și administrația: 2900 Arad, Bd. Revoluției nr. 81. Telefoane: SECRETARIAT - **281802**, fax **280655, 280625**; ADMINISTRAȚIE - CONTABILITATE- **281797**; MICA PUBLICITATE - **210775**. MAREA PUBLICITATE - **280904**; CLUBUL PRESEI - **280989**.

Consiliul de administrație: DOREL ZĂVOIANU (președinte) telefon 281802, 280625; ȘTEFAN TABUIA (vicepreședinte) telefon 210776; MIRCEA CONTRAȘ (redactor-șef) telefon 281802, 280854; NICU COJOCARU (director comercial) telefon 280904; DOREL BARBU (contabil-șef) telefon 281797.

Colegiul de redacție: MIRCEA CONTRAȘ (redactor-șef); AUREL DARIE (secretar general de redacție) telefon 281802, 280854; MIRCEA DORGOȘAN (șef secție actualități); telefon 281855; 280003; IOAN IERCAN (șef secție politică), telefon 280943; DORU SAVA (șef secție social-economic), telefon 281738; VASILE FILIP (șef secție cultură-învățământ), telefon 281855; 280003; ALEXANDRU CHEBELEU (șef secție sport), telefon 281701; SORIN GHILEA (șef secție tineret) telefon 281855, 280003; MARCEL CANCIU (șef secție foto), telefon 280943; NICU COJOCARU (șef secție publicitate) telefon/fax: 280904.

Tiparul executat la Imprimeria S.C. MEDIAGRAF S.A. ARAD, str. Feleacului F.N., telefon 250902, fax 250920.

Echipa de serviciu
IOAN TULEU
-secretar de redacție.
Bianca Felea, Maria Filimon, Dan Filimon, Adriana Igaș, Dina Rujan, Ramona Vidulescu
- tehnoredactare computerizată.
Simona Antal, Ioana Frățilă, Doina Jurcă, Aurica Telcian
- corectură.

Primind cheia Jeep-ului de la proprietar

Doi spălători de mașini au spălat și mașina și... putina

• Cei doi au fost prinși la Lipova

În urma măsurilor specifice întreprinse, au fost identificați și reținuți Ivașcu Sorin - Ghiță, de 19 ani și Petrean Cristian, de 19 ani, ambii din Arad, muncitori la Spălătoria S.C. „Herson Helf" SRL. Ei au primit de la proprietară cheile pentru a-i spăla autoturismul SUZUKI VITARA JEEP, cu numărul de înmatriculare AR-22-MIT. Cei doi au sustras autoturismul menționat mai sus, plecând cu el la plimbare, fără a avea permis de conducere, comunică Biroul de presă al I.P.J. Arad. Pe traseul Arad - Lipova, plimbăreții au fost depistați și reținuți, precizează sursa citată.

CURSUL VALUTAR*

VALORI ÎNREGISTRATE IERI, 28 IUNIE 1999

Denumirea valutei	BNR	BCR		BRD		BIR		Banca Agricolă		Banca Transilvania		Bursa neagră	
		C	V	C	V	C	V	C	V	C	V	C	V
Dolar	15807	15700	15825	15680	15800	15650	15950	15690	15810	15500	15810	15500	15700
Marca germană	8402	8305	8540	8319	8468	8325	8625	8170	8450	8200	8450	8150	8250

PREȚUL AURULUI

BANCA NAȚIONALĂ. Pentru gramul de aur de 24K: prețul cu ridicata - 133.197 lei, iar prețul de achiziție - 118.977 lei. Prețuri valabile ieri.

PIAȚA NEAGRĂ - Aur 14 K cumpărare: 70.000 lei/g, vânzare: 90.000 lei/g.

Aur 18 K cumpărare: 90.000 lei/g, vânzare: 115.000 lei/g.

Un semn camaraderesc

POMPIERII DIN WÜRZBURG AJUTĂ PE CEI DIN LIPOVA

În urmă cu doi ani, din întâmplare, Asociația Corpului de Pompieri din Lipova ce se deplasa la Olimpiada Internațională a Pompierilor din Danemarca, s-a oprit pentru o noapte de odihnă în Würzburg-Germania. Spre surprinderea pompierilor din Lipova, orașul Würzburg era în sărbătoare. Germanii sărbătoreau pe Sfântul Florin, părintele spiritual al pompierilor din întreaga lume.

Și uite așa, Toni Barth, comandantul pompierilor din Lipova îl va cunoaște pe Karl Adam, Comandantul Pompierilor din Würzburg. De fapt primirea grupului de români s-a făcut „pompiereşte". Cu fast și multă bucurie, la o friptură și o bere s-a povestit mult și s-au pus bazele unei colaborări între pompierii din Würzburg și cei din Lipova. Anul acesta, în luna mai Toni Barth a fost invitat în Würzburg. Invitația s-a materializat și într-un ajutor substanțial pentru Asociația Corpului Pompierilor din Lipova: o motopompă, haine (echipament) pentru pompieri, încălțăminte, pături, garnituri furtune (țevi) de refulare a apei, câteva biciclete și alte materiale. Toate acestea au făcut să crească baza materială a asociației pompierilor din Lipova. Este un semn al bunei prietenii pentru care Toni Barth îi mulțumește d-lui Karl Adam, Comandantul pompierilor din Würzburg.

NICU COJOCARU

Cooperativa de Credit „Nădlăcana"

PÂNĂ ÎN PREZENT, POLIȚIA A CONTURAT UN PREJUDICIU DE 1,2 MILIARDE LEI

◆ S-a început urmărirea penală împotriva președintelui, contabilului și casierei (decedate)

S-a dispus începerea urmăririi penale împotriva numitelor **Micloș Virginia**, de 47 ani, președintă, **Iuhasz Mariana - Eugenia**, de 52 ani, contabil și **Vântar Doina**, de 47 ani, casier (în prezent decedată), toate din Nădlac, angajate la Cooperativa de Credit din localitate, pentru săvârșirea infracțiunilor de abuz în serviciu contra intereselor persoanei, delapidare, fals intelectual și uz de fals, comunică Biroul de presă al I.P.J. Arad.

Sus-numitele, în perioada 1997-1999 au întocmit documente contabile false pe care le-au folosit la retragerea unor depozite bancare aparținând mai multor persoane fizice, precizează sursa citată. Din verificările efectuate până în prezent, s-a stabilit un prejudiciu de circa 1,2 miliarde lei, iar verificările continuă în vederea documentării întregii activități infracționale.

Ziarul „ADEVĂRUL" utilizează informații transmise de agențiile de presă MEDIAFAX și ROMPRES.

COMUNICAT

Asociația meseriașilor „CAMERA DE MESERII A JUDEȚULUI ARAD", asociație neguvernamentală, apolitică, non-profit, care reunește pe criterii de apartanență profesională meseriașii și micii întreprinzători din județul Arad, își propune să promoveze interesele meseriașilor și micilor întreprinzători prin acțiuni și măsuri care vin în sprijinul acestei categorii sociale.

Astfel, Camera de Meserii - acordă consultanță economică, financiară și juridică meseriașilor și micilor întreprinzători; - organizează cursuri de pregătire și formare profesională precum și desfășoară activități de mediere a forței de muncă; - propune forurilor competente măsuri legislative, administrative și sociale în vederea dezvoltării sectorului de activitate al meseriașilor;

De asemenea, Camera de Meserii își propune să vină în sprijinul meseriașilor și micilor întreprinzători din județul Arad prin crearea unei bănci de date care să facă posibil schimbul de informații, experiență, tehnologie, între membrii asociației dar nu numai, precum și înlesnirea încheierii unor afaceri, participarea la târguri și expoziții din țară sau străinătate.

Pentru sprijinirea și dezvoltarea acestui sector de activitate atât de greu încercat de situația econmică existentă, într-un mod cât mai eficient, Consiliul de conducere al asociației invită persoanele interesate să devină membri și nu numai, pe acestea, să ne contacteze la telefoanele: 280492, 092424039 sau direct la sediul asociației din strada Episcopiei nr. 32.

N.R. La sugestia unor cititori, într-unul din numerele viitoare ale ziarului nostru vom reveni pe larg asupra acestei asociații și îndeosebi asupra a ceea ce așteaptă agenții economici de la ea.

CABLU DE CUPRU

A fost reținut **Griguriu Gheorghiță**, de 29 ani, din Sirețel, județul Iași, cunoscut cu antecedente penale, în sarcina căruia s-a stabilit că în 15/16; 18/19 și 25/26 iunie a.c. a sustras cablu de cupru de pe raza comunei Vărădia, comunică Poliția. Împotriva autorului, Parchetul a emis mandat de arestare preventivă pe timp de 5 zile, precizează aceeași sursă.

Pecica

Accident grav din cauza unei explozii la roată, spune Poliția

◆ Proprietarul mașinii susține că mașina a fost furată

În data de 25.06.a.c., în jurul orelor 22,30, pe raza comunei Pecica, în timp ce numitul Balaș Cristian, de 26 ani, din Vladimirescu, sergent angajat pe bază de contract la Pichetul de grăniceri Variașul Mic al U.M. 0722 Grăniceri - Arad, conducea autoturismul Dacia 1310 cu numărul de înmatriculat AR-02-CJW, proprietatea lui Igaș Ioan - Ștefan, din Iratoșu, datorită unei explozii la roata stângă față, a intrat într-un cap de pod, după care s-a răsturnat, comunică Biroul de presă al I.P.J. Arad.

În urma impactului, a fost grav accidentat Cișmaș Daniel - Claudiu, de 20 ani, din Arad, soldat la unitatea menționată mai sus, pasager în autoturism.

Proprietarul mașinii susține, însă, că autoturismul i-a dispărut de la domiciliu, de la cantonul Iratoș, între orele 18-21. Sâmbătă dimineața a reclamat furtul mașinii. Apoi a fost anunțat că i s-a găsit mașina, avariată de un cap de pod aflat întreTurnu și „Hanul de la răscruce". Roțile, susține proprietarul, i s-au părut a fi întregi, dar mașina era grav avariată.

Urmează ca poliția să stabilească alcoolemia șoferului.

Această antenă TV

ARE:
1. ALIMENTATOR cu amplificator reglabil
2. Canale 1-12 și 21-68
3. Greutate foarte mică
4. Posibilitatea de înlocuire a vechilor antene TV
5. Omega 820
6. Garanție mare

POATE:
1. Lucra pe ambele norme FIF-UIF
2. Prinde ușor posturile I și II TVR, PRO TV; Antena 1, TV ARAD, posturile ungurești și sârbești
3. Înlocui blocurile (sumatoarele) vechilor antene de la locuințele din orașe și mediul rural
4. Aduce în casa dvs. bucuria unui semnal TV perfect

DE UNDE O PUTEȚI PROCURA:

MAGAZINUL „COMSIM" - Arad (lângă Porțelanul), B-dul Revoluției nr. 83, telefon 280817 (magazin specializat în produse electronice, patronat de dl. Viorel Pâncotan)

Atenție, e momentul schimbării în casa dvs.!

(659137)

ACCIDENTAT GRAV

În data de 25.06.a.c., în jurul orelor 8,30, pe raza comunei Birchiș, în timp ce Litter Romulus, de 32 ani, din Lugoj, județul Timiș, conducea autoturismul TM-03-CSH, l-a accidentat grav pe numitul Sere Dorel, de 26 ani, din Birchiș, care a traversat șoseaua prin loc nepermis și fără să se asigure, comunică Biroul de presă al I.P.J. Arad.

Poliția, pe scurt

MANDATE. În urma măsurilor specifice întreprinse, au fost identificați și reținuți **Kertesz Levente**, de 38 ani, din Odorheiul Secuiesc, județul Harghita, care are de executat un mandat de 1 an închisoare, pentru furt și **Vlaicu Ioan**, de 18 ani, din Nădab, care are de executat un mandat de 3,6 ani închisoare, pentru furt avut privat.

RUTIERE. În puncte fixe și pe trasee, au fost testate și verificate 1.691 autovehicule în trafic, s-au reținut 10 certificate de înmatriculare pentru defecțiuni tehnice, au fost aplicate 305 amenzi pentru încălcarea Legii circulației, s-au ridicat în vederea suspendării 13 permise de conducere, din care 12 pentru conducere sub influența alcoolului, respectiv: **Spivalicu Vasile**, din Mișca, cu autoturismul AR-01-KHE; **Tunea Daniel - Dragomir**, din Timișoara, cu AR-02-ATH; **Berindei Olimpiu**, cu 2-Ar.8382; **Mihailov Nicolae**, cu AR-03-FXV; **Popovici Aurel**, cu 1-AR-295; **Kiss Alexandru** și **Negrilă Petrică**, cu AR-03-VSD și respectiv 3-AR-2185, toți din Arad; **Toma Tiberiu**, cu AR-04-GLA; **Tolan Lucian**, cu AR-03-ARC; **Maghi Alexandru**, cu 6-AR-2612; **Pop Cristina**, cu AR-01-KYH, toți din Curtici și **Tofan Constantin**, cu IMYN-586, din Epureni, județul Vaslui.

SANCȚIUNI. În total, s-au constatat 364 încălcări ale diferitelor acte normative, sancționate cu amenzi în valoare de 29.614.000 lei.

Au fost constatate și un număr de 30 infracțiuni.

COALIȚIA NU „IARTĂ" NIMIC !

LITORALUL - un „os" foarte râvnit!

Este cald, este vară și în alți ani pe vremea aceasta lumea se-nghesuia deja la mare. Spunem în alți ani pentru că în anul acesta - așa după cum scriu unele ziare - Litoralul este nefiresc de pustiu. De ce oare?

Oricât ar părea de ciudat, **cauza sau motivul este unul ... politic.** Dar s-o luăm pe îndelete. De câțiva ani buni ziarele ca și numeroși turiști au semnalat degradarea tot mai accentuată a plajelor, ca să nu mai vorbim de „calitatea" serviciilor, neajunsuri care au fost puse îndeosebi pe seama centralizării excesive a acestei activități, drept pentru care fosta guvernare Văcăroiu transferă întreagă această responsabilitate Consiliului Local Constanța. Care consiliu, dându-și seama că efortul financiar impus de întreținerea Litoralului este o căciulă prea mare pentru el, hotărăște, spre lauda sa, să privatizeze imediat cele 22 de plaje. Ca atare se organizează licitații, câștigătorii acestora având obligația, printre altele, să ridice, în maximum un an de zile, calitatea acestor plaje, la nivelul standardelor internaționale.

Ceea ce noii proprietari ai plajelor au și început să facă, investind bani seioși, mai ales cei care încheiaseră contracte pe 20 de ani. Și pe când lucrurile păreau că încep să se miște și Litoralul să-și recapete strălucirea sa au venit alegerile din noiembrie '96. Ce-i drept, dacă în primul an după alegeri toți erau, sau cel puțin păreau a fi, împăcați cu felul în care fusese „rânduit" Litoralul de către mult hulitul Văcăroiu, **în anul următor - 1998 - se putea altfel? - totul a fost dat peste cap. Motivul? Clasica de acum luptă pentru ciolan dintre cei aflați la Putere.**

Mai exact, mirosind oaresce avantaje - și încă ce avantaje! din stăpânirea Litoralului, Partidul Democrat reușește nu știu cum să-l facă pe Radu Vasile să semneze o ordonanță de urgență prin care plajele constănțene sunt luate de la Consiliul Local și date Consiliului Județean. De ce, Consiliului Județean? Simplu, pentru că președintele acestuia era pedist. La câteva luni după această întâmplare , dându-și seama cam târziu ce „os" zdravăn a pierdut, PNȚCD-ul apelează și el la același Radu Vasile - că doar este țărănist de-al lor, nu? - care brusc, **o-ntoarce ca la Ploiești, anulând printr-o altă ordonanță de urgență** propria semnătura și hotărârea date cu ceva vreme în urmă, dispunând, nici mai mult, nici mai puțin decât luarea înapoi a celor 22 de plaje și trecerea lor în subordinea ... Ministerului Apelor, Pădurilor și Protecției Mediului, unde ministru este - ați ghicit! - un țărănist, Romică Tomescu!

Supărat nevoie mare și arțăgos cum îl știm, Partidul Democrat nu cedează și nu recunoaște noua hotărâre a Guvernului - din care și el face parte - el, sau mai precis Consiliul Județean Constanța, continuându-și treburile ca și când nimic nu s-ar fi întâmplat, respectiv scoțând din nou la licitație publică cele 22 de plaje, afacere la care firește s-au prezentat mulți amatori.

Licitația nu a mai avut însă loc, cel puțin deocamdată, deoarece prefectul județului - țărănist! - a atacat imediat în contencios, normal, nu? hotărârea Consiliului Județean.

Să ne mai mirăm atunci că în vreme ce „mingea" este pasată când la unul, când la altul - și asta, când? în sezon estival! - Litoralul arată cum arată...

MIRCEA DORGOȘAN

PREȘEDINTELE CONSTANTINESCU PLEACĂ LA SALZBURG

Președintele Emil Constantinescu va efectua, începînd de miercuri, o vizită de trei zile în Austria, pentru a participa la reuniunea economică la nivel înalt a statelor din Europa Centrală și de Est ce se va desfășura la Salzburg.

Tema reuniunii din acest an este "Europa Centrală și de Est, după 10 ani de democrație și economie de piață". Șeful statului român va avea întîlniri cu președinții Austriei, Poloniei, Albaniei, Kazahstanului și Bulgariei, precum și cu premierii Sloveniei, Slovaciei, Estoniei și Lituaniei.

PNȚCD CERE EXPLICAȚII SUA

Prim-vicepreședintele PNȚCD Gabriel Țepelea consideră că partidul său este îndreptățit să solicite o declarație oficială din partea SUA în ce privește poziția față de valabilitatea Tratatului de la Versailles cît și în ce privește autenticitatea declarației generalului Wesley Clark, care a apreciat drept depășite principiile Tratatului de la Versailles. El a arătat că o informație de presă, bazată pe surse de la Budapesta, prin care Tratatul de la Versailles era apreciat drept desuet de către generalul Wesley Clark, "a provocat îngrijorări în regiunea de Vest a țării". Țepelea a arătat că îi vine greu să creadă că generalul american ar fi făcut declarația care i se atribuie, mai ales după ce secretarul de stat american, Madeleine Albright, a precizat, în cursul vizitei la București, că suveranitatea și integritatea României sunt indiscutabile. Pentru că SUA susține candidatura României la președinția OSCE "suntem îndreptățiți să solicităm o declarație oficială din partea SUA", a conchis prim-vicepreședintele PNȚCD.

CINE URMEAZĂ LA RÂND: VOIVODINA, TRANSILVANIA SAU SUDUL SLOVACIEI?

(Urmare din pagina 1)

Cehoslovacia, creată tot după Versailles, a fost dezmembrată fără probleme. De fapt, în ambele cazuri s-a reactualizat modelul hitlerist, care a făcut din Croația un stat fascist, cum a făcut și din Slovacia, după ce a fost Cehia încorporată ca protectorat în Germania. Unde au fost alte interese s-a revenit la Versailles, renunțându-se la pacea de la Paris din 1946-1947, cum a fost cazul țărilor baltice - Lituania, Estonia și Letonia, dar mai ales unirea celor două Germanii.

Serbia rămânând o țară nesigură în Balcani, s-a trecut la sprijinirea separatiștilor albanezi din Kosovo, organizați militar cu sprijin NATO într-o grupare care în orice altă parte a lumii ar fi fost considerată teroristă, dar în acest caz a fost recunoscută ca armată de eliberare sub numele de UCK. Pornind prin toate mijloacele o amplă și extinsă campanie împotriva regimului lui Miloșevici, acuzat de epurare etnică, crime împotriva umanității etc. NATO a intervenit prin forță într-o țară membră a ONU, fără a lua în considerare reglementările internaționale. O agresiune fățișă, cu distrugeri imense, cu exodul în masă a sute de mii de oameni, cu zeci de mii de morți. Nici intrarea trupelor NATO, devenite printr-un eufemism KFOR, nu a rezolvat problemele, ci, dimpotrivă, a adâncit conflictele și a dat naștere la apariția altora noi, care vor fi susținute, după toate probabilitățile. În aceste condiții, lumea devine nedumerită: oare în Marea Britanie nu ar trebui să se intervină pentru independența Irlandei de Nord sau în Turcia, pentru independența zonelor locuite de kurzi? Dar, acolo, aceștia sunt considerați teroriști și, sub oblăduirea NATO, sunt supuși nu la epurare etnică, ci la lichidare etnică.

În condițiile în care SUA și NATO sfidează lumea întreagă, nu ne mai miră cinismul declarației generalului Wesley Clark, comandantul forțelor NATO din Europa, care declara la Budapesta: „În conformitate cu noua doctrină a Alianței, principiile stipulate prin Tratatul de la Versailles sunt, în prezent, depășite." Deci, o invitație clară la destabilizare care nu poate decât să bucure țările cu idei revanșarde, reduse prin Tratatul de la Versailles în granițele lor etnice. Acest general, care are în spate forța și puterea economico-militară a plutocrației americane, declară în continuare că „acum, la sfârșitul secolului al XX-lea, au apărut numeroase noi probleme internaționale, legate de evenimente care se desfășoară într-o singură țară, dar ale căror urmări amenință stabilitatea întregii regiuni. În aceste situații trebuie adoptate norme de comportament, măsuri juridice și mijloace compatibile pentru supravegherea atitudinii manifestate față de problemele interne... Aparține deja trecutului acel principiu potrivit căruia statele, în mod suveran, își pot trata cetățenii așa cum vor ele." Iată deci noua orientare a SUA și NATO. Își justifică astfel posibilitatea de a interveni oriunde în Europa și în lume. Un precedent periculos. De fapt, au reactualizat doctrina lui Brejnev cu privire la suveranitatea limitată, care făcea posibilă intervenția fostului Tratat de la Varșovia în orice țară a lagărului socialist. Numai că o asemenea orientare a trezit instinctele revizioniste, revanșarde, horthyste și szalasiste ale unei țări asiatice din Europa, primită de curând în NATO - Ungaria.

Mărșând pe etichetările făcute la adresa lui Miloșevici privind epurarea etnică, pe acest fond și în cadrul noii filosofii mondiale, Budapesta trece la atac direct și declară că se teme pentru comunitatea sa din Voivodina și că Voivodina și minoritatea sa maghiară sunt în căutarea autonomiei. Viktor Orban, primul ministru al Ungariei, declara limpede: „Credem că este indispensabil ca protecția drepturilor minorităților în Voivodina să beneficieze de un loc special în reglementarea crizei" (din Iugoslavia). Mai exact, premierul maghiar vrea ca un capitol special din pactul de stabilitate din Balcani să fie consacrat maghiarilor din Voivodina. Ungaria revine în forță acolo unde se manifestă elemente de instabilitate. Acționează exact ca și în 1938-1940, atunci cu sprijinul lui Hitler, acum bazându-se pe sprijinul NATO. În contextul crizei cehoslovace, având acordul lui Hitler, Ungaria ocupă, la 2 noiembrie 1938, sudul Slovaciei, iar în martie 1939, Ucraina subcarpatică.

În urma pactului Molotov-Ribbentrop, România cedează, la 27 iunie, în urma ultimatumului URSS, Basarabia și nordul Bucovinei, Ungaria își revendică pretențiile revizioniste și ocupă, în urma Diktatului de la Viena, nordul Transilvaniei în august 1940. În aprilie 1941, profitând de criza politică din Iugoslavia, Ungaria ocupă Voivodina în cea mai mare parte și o parte din Slavonia occidentală. Pentru a da câștig la 14% unguri și la 15% ruși și ruteni, România pierde 3.373.939 de români, ceea ce reprezintă un procent de 49,9% români din totalul populației pierdute odată cu teritoriile cedate.

Este limpede pentru oricine că Ungaria mizează în prezent pe sprijinul SUA și NATO, pentru a intra în posesia teritoriilor pierdute, acționând prin mijloace subversive, inclusiv prin UDMR, pentru destabilizarea zonelor unde trăiește populație maghiară. Nu mai este un secret că după Kosovo se va ajunge la Voivodina și, apoi, fie la Transilvania, fie la Sudul Slovaciei. Această țărișoară asiatică din pusta europeană a Tisei nu se astâmpără și este un principal factor folosit de marile puteri pentru destabilizarea zonei, astfel ca acestea să-și întărească influența. În toate conflictele, Ungaria a fost doar folosită și câștigurile sale teritoriale s-au dovedit efemere.

Dar nu a învățat nimic și nu a tras nici o concluzie. Cum nici o concluzie nu au tras nici guvernanții noștri cu privire la iredentismul și șovinismul ucrainean și maghiar. Guvernanții de la noi acceptă fără comentarii aruncarea la lada de gunoi a istoriei a două tratate de pace: Versailles și Paris. În folosul cui?

RUȘII AU SURVOLAT ROMÂNIA

Șeful Statului Major General al Armatei Române, generalul Constantin Degeratu, a declarat, luni, că numai trei din cele șase avioane rusești de transport care au primit aprobarea de survol a teritoriului României au traversat spațiul aerian românesc, celelalte alegînd o rută prin Ungaria. Generalul Degeratu a precizat că mai există o notificare din partea Federației Ruse pentru patru avioane de rezervă care să survoleze teritoriul aerian românesc. Generalul Degeratu a avut o întîlnire restrînsă cu o parte a membrilor Comisiei de apărare din Camera Deputaților, la inițiativa acestora. La aceste discuții, șeful Statului Major General a oferit informații detaliate despre derularea evenimentelor începînd cu data de 25 iunie. "Autoritățile române au tratat cu bunăvoință și cu respectarea legii solicitările Federației Ruse", a spus generalul Degeratu, arătînd că parlamentarii au apreciat prestația ministrului Apărării și a Statului Major General, poziția acestora respectînd legislația în vigoare.

Primii refugiați repatriați de ONU au sosit la Priștina

Întoarcerea organizată de ONU a refugiaților albanezi din Kosovo a început, luni, odată cu sosirea la Priștina a 332 de persoane transportate cu zece autocare aparținînd Înaltului Comisariat ONU pentru Refugiați (UNHCR), informează AFP. Convoiul UNHCR, venind din Fosta Republică Iugoslavă a Macedoniei (FYROM), primul de la desfășurarea Forței de pace din Kosovo, pe 12 iunie, va fi urmat de zeci de alte transporturi cu refugiați în următoarele zile, a precizat un purtător de cuvînt al UNHCR. Pe de altă parte, UNHCR a recunoscut că majoritatea celor 800.000 de refugiați albanezi care se aflau în țările vecine Iugoslaviei, dintr-un total de un milion de refugiați din Kosovo, s-au întors în provincie din proprie inițiativă.

SCANDAL PE ȘTRAND

▼ Pe trotuar, în fața cinematografului „Dacia", **Panait Enai**, din Arad, se plimba cu bicicleta. Oprit de gardienii publici de serviciu, acesta a refuzat să se legitimeze, fiind chiar recalcitrant. A fost sancționat contravențional, conform prevederilor legale în vigoare.

▼ A fost reținut și predat organelor de poliție **Schmidt Petru**, din Rușciori, județul Sibiu, care a sustras cupru de la S.C. „Artexin".

▼ La barul „Corleone", **Giurgiu Adrian**, de 56 ani, după ce a băut zdravăn, a refuzat să plătească consumația, ba chiar a proferat injurii și gesturi obscene. A fost sancționat contravențional.

▼ În incinta ștrandului „Neptun", la discoteca „Corleone", **Pantea Ovidiu - Aurelian**, în vârstă de 31 ani, a provocat stricăciuni în local, spărgând o vază în valoare de 1.800.000 lei. A fost legitimat cu ajutorul organelor de poliție, fiind amendat, urmând a plăti și paguba.

▼ În cimitirele „Eternitatea" și „Pomenirea" au fost surprinși și îndepărtați din zonă un număr de cinci boschetari din Moldova și județul Alba, care nu-și justificau prezența în cimitir, ba chiar perturbau desfășurarea înmormântărilor.

▼ La H.C.L. nr. 71/1997, art. 8, lit. b, pentru trecerea pe spațiul verde, au fost sancționați contravențional următorii: **Covaci Crăciun - Șiria**, **Dedu Dumitru** - Medgidia, **Azar Teodor** - Sebiș, **Blaj Cristian** - Vladimirescu, **Pădurean Vasile** - Hunedoara, **Lucz Ladislau**, **Vizetal Boris**, **Busuioc Petrica**, **Franceschini Angelo**, **Aurigian Olimpia**, toți din Arad.

▼ Pentru circulația cu bicicleta pe Faleza Mureș și aleile pietonale, au fost sancționați contravențional **Steiner Carol**, **Mariș Corneliu**, **Nabaci Petru** din Arad.

▼ Pentru refuz de legitimare, au fost sancționați contravențional conform Legii nr. 61/1991, **Sima Mariana**, din Balș și **Toth Margareta**, din Arad, ne-a mai informat dl. Ioan Klein, șeful Corpului Gardienilor Publici al județului Arad.

MARȚI, 29 IUNIE 1999

TVR 1

7,00 Matinal național
9,00 TVR Cluj-Napoca
10,00 TVR Info
10,05 TVR Iași
11,00 TVR Timișoara
12,00 TVR Info
12,05 Căsuța din prerie - rel.
13,00 Credo
14,00 TVR Info
14,10 Santa Barbara - rel.
15,00 Emisiune pentru persoanele cu handicap
15,30 Ecclesiast '99
16,00 Emisiune în limba maghiară
17,00 În flagrant
17,30 Desene animate
18,00 TVR Info
18,10 Sunset Beach - ep. 477
19,00 Jumătatea ta
20,00 Jurnal
21,00 Lola Montes - biografic, coproducție, 1995
22,55 Jurnalul de noapte * Sport
23,05 Întâlnire la vârf
0,05 Un om între oameni - Profesorul Corneliu Vaniu
0,35 Tenis: Turneul de la Wimbledon - Rezumat

TVR 2

7,00 TVM * Telematinal
8,00 Tenis Wimbledon - rel.
9,00 Ultimul tren - rel.
10,00 Ecranul - rel.
10,30 Preotul și cârciumărița - rel
11,15 Surprize, surprize - rel.
13,15 Rebelul - ep. 81
14,00 Convietuiri
15,00 TVR Info
15,35 Desene animate
16,00 Grecia - ep. 78
16,45 Santa Barbara - ep. 894
17,30 Tribuna partidelor parlamentare
18,00 Care pe care!
19,00 Știri bancare și bursiere
19,10 Dosarele istoriei
20,10 Căsuța din prerie - ep. 57
21,00 Sensul tranziției
22,00 Teatrul Național de Televiziune prezintă: Maeștrii: Eduard Tumageanian
23,30 Pelerinaje
0,00 Poezia cântului românesc cu soprana Irina Săndulescu-Bălan
0,30 TVM * Mesager

PRO TV

7,00 Bună dimineața, Pro TV e al tău!
10,00 Tânăr și neliniștit - rel.
11,00 Starea de urgență - rel.
12,30 Dragul de Raymond - ep. 18
13,00 Știrile PRO TV * O propoziție pe zi
13,10 Bronco Billy - rel.
15,05 Familia Bundy - ep. 120
15,30 Strengărița - ep. 47
16,15 Tânăr și neliniștit - ep. 777
17,00 Știrile Pro TV * O propoziție pe zi
17,30 Aripile pasiunii - ep. 22
18,15 Inimă de țigancă - ep. 24
19,20 Chestiunea zilei
19,30 Știrile PRO TV
20,30 Renegatul - ep. 10
21,30 Walker - polițist texan - ep. 5
22,15 Știrile Pro TV
22,20 Chestiunea zilei
22,30 Prietenii tăi - ep. 49
23,00 Dosarele X - ep. 117
23,50 Chestiunea zilei
0,00 Știrile Pro TV * Profit * O propoziție pe zi
0,30 Omul care coase - horror, SUA, 1995
2,05 Profit

TV ACASĂ

7,00 Minciuna - rel.
7,45 Guadalupe - rel.
8,30 Căsuța poveștilor
9,15 Înger sălbatic - rel.
10,00 Celeste se întoarce - rel.
11,00 Viața noastră - rel.
12,00 Dragoste și putere - rel.
12,45 Milady - rel.
13,30 Maria - serial
14,15 Viața lui Brian după Monthy Python - rel.
16,00 Guadalupe - serial
17,00 Celeste se întoarce - serial
18,00 Dragoste și putere - serial
18,45 Desene animate * Flipper - serial
19,30 Viața noastră - serial
20,15 Înger sălbatic - serial
21,15 Minciuna - serial
22,00 Milady - serial
23,00 Se rezolvă... Amigo - western/comedie, Italia, 1972

ANTENA 1

7,00 Știri
7,10 Cafea cu parfum de femeie - s.
8,00 Desene animate
10,45 Știri
11,00 A treia planetă de la Soare - s.
11,30 Sparks - s.
12,00 Tropical Heat - s.
13,00 Știrile amiezii
13,15 Nash Bridges - s.
14,00 Esmeralda - s.
15,00 Ape liniștite - s.
16,00 Luz Maria - ep. 38
17,00 Știri
17,25 Leonela-ep. 53, 54
19,00 Observator
20,00 Palatul plăcerilor - acțiune, SUA, 1980
22,00 Fără obligații-ep.8
22,25 Observator
22,45 Noaptea confesiunilor - comedie, SUA, 1995
0,30 Caracatița - ep. 3
1,30 Palatul plăcerilor - rel.

PRIMA TV

7,00 Centennial - rel.
9,00 Capsula de oxigen
13,00 Nimeni nu e perfect - serial
14,00 Jerry Springer - talk show
15,00 Pretutindeni cu tine - serial
16,00 Celebri și bogați - serial
17,00 Maria Mercedes - serial
18,00 Focus
19,00 Camera ascunsă
19,30 Viper - ep. 65
20,20 Soția fratelui meu - dragoste, SUA, 1989
21,50 Poză la minut - ep.10
22,10 Real TV
22,20 Focus
23,00 Centennial - Legende din Lumea nouă - dramă, SUA, 1978
1,00 Film de groază

TELE 7 ABC

7,00 Știri
7,10 Bună dimineața, România
10,00 Știri
10,30 Dintre sute de ziare - rel.
11,15 Studioul Tudor Vornicu - rel.
14,00 Medici la datorie - serial
15,00 Știri
15,05 Post Meridian
16,30 O singură viață - ep. 149
17,30 Documentar
18,00 Știri
18,10 Dinastia - ep. 182
19,00 Secția de poliție - ep. 9
20,00 Actualitatea Tele 7
21,10 Dintre sute de ziare
22,00 Cutia Pandorei
23,00 24 din 24
0,00 Știri

TV ARAD

7,00 Știri
7,10 Cafea cu parfum de femeie - ep. 200, 201
8,00 Știri TVA - rel.
8,30 Divertisment - rel.
8,30 Arena - rel.
10,45 Știri
11,00 A treia planetă de la Soare - ep. 37
11,30 Sparks - ep. 33
12,00 Tropical Heat - ep. 2
13,00 Știrile amiezii
13,15 Nash Bridges - ep. 34
14,00 Esmeralda - ep. 63
15,00 Ape liniștite - ep. 67
16,00 Luz Maria - ep. 38
17,00 Știri
17,25 Divertisment
18,00 Mileniul trei
18,30 Știri TVA
19,00 Observator
20,00 Poliția 955 - Lecția de prevenire
21,30 Anunțuri - rel.
21,45 Știri TVA- rel.
22,25 Observator
În continuare, program identic cu Antena 1

TV INTERSAT

8,25 Deschiderea programului
8,30 Intersat Music
9,00 Dana Lasc și invitații săi
10,30 Săptămâna sportivă arădeană
11,00 Știrile Intersat
11,30 Provocarea naturii
12,00 Film
17,00 Intersat Music
17,30 Canguros
18,00 Comorile lumii
18,15 Intersat Music
19,30 Emisiune în lb. germană
20,00 Film
21,30 Pentru arădeni
22,30 Cavaleri și războinici
23,30 Știrile Intersat
0,00 Erotica
0,40 Închiderea programului

HBO

10,00 Răsărit de soare - thriller, SUA, 1993
12,15 Prima lovitură a lui Jackie Chan - acțiune, SUA, 1996
13,45 Cei mai buni - dramă, SUA, 1996
15,30 Steel - acțiune, SUA, 1997
17,15 Dorința unei mame - dramă, SUA, 1997
18,45 Vampirul din Brooklyn - horror, SUA, 1995
20,30 Școala de zombie - horror, SUA, 1987
22,00 Un admirator fanatic - thriller, SUA, 1996
0,00 Ultimul dans al Salomeei - dramă, SUA, 1988
1,30 Jurnalul Pantofului Roșu - s.

ATOMIC TV

7,00 Selector
10,25 Reactor - rel.
10,30 File de poveste - rel.
11,00 Atomix cu Dinu - rel.
14,00 Interactiv
15,55 Reactor
16,00 Aria 52 - rel.
17,00 Selector
19,00 Atomix cu Michelle
21,55 Reactor
22,00 Cinematornic
22,30 Adrenalize
23,00 Rockada
0,00 Insomnia

RADIO ARAD & RADIO CONTACT (65,95 MHz FM)

5,00 - 8,00 BUNĂ DIMINEAȚA! - program Radio Contact
8,00 - 11,00 BUNĂ DIMINEAȚA, ARAD! - cu Gabriela Gavrilescu și Radu Mustață - Știri (8,30, 9,30, 10,30), informații locale, Dedicații muzicale (9,30 - 10,30); Muzică românească (10,30 - 11,00)
11,00 - 19,00 CONTACT FM - program Radio Contact
19,00 - 22,00 BUNĂ SEARA, ARAD! - Frumusețea pe 65,95 Mhz, cu Codruța Belean și Darius Dârlea (19,00 - 20,00); O altfel de emisiune, cu Codruța Belean și Darius Dârlea (20,00 - 21,00); Viața spirituală (21,00 - 22,00)
22,00 - 3,00 RADIO CONTACT - Fabrica de hituri, Contact gold, Super 50 - rel.

RADIO PRO FM (92,1 MHz)

0,00 - 2,00 MARIUS, GEORGE ȘI CELE 40 DE HITURI - rel.
2,00 - 5,00 PRO FM BY NIGHT - cu Vlad Craioveanu
5,00 - 6,00 Buletin de știri la fiecare sfert de oră
6,00 - 7,00 RONDUL DE DIMINEAȚĂ - INFO PRO cu Dan Apostol și Laura Călăceanu
7,00 - 10,00 PRO FM PÂNĂ LA 10 - cu Flavius Esnican
10,00 - 14,00 13-14 CU ANDREI - cu Andrei Gheorghe
14,00 - 17,00 ORAȘUL SUB LUPĂ - cu Cătălin Lăpușcă
17,00 - 19,00 STAR STATION MIX - cu Mihai Gurei
19,00 - 21,00 ASCULTĂ-ȚI MUZICA! - cu Călin Gheorghe
21,00 - 22,00 TONOMATUL PRO FM - cu Nicki Stanciu
22,00 - 24,00 RONDUL DE NOAPTE - cu Răzvan Exarhu

RADIO TIMIȘOARA

6,00 Ceasurile dimineții
8,00 Muzică populară cu dedicații de Sf. Petru și Pavel
10,00 Radio circuit
11,00 Radio cocktail
12,00 Permanențe românești
13,00-15,00 Emisiune în limba germană, maghiară, sârbă
16,00 Actualitatea în 60 de minute
17,00 Gramofon
18,00 Familia
19,00 Radiojurnal
19,15 Contemplații simfonice
20,05 Cânt din suflet
20,50 Călătorie în lumea poveștilor
21,00 Curierul de seară
Știri: 6,00; 7,55; 9,00; 11,00; 12,55; 17,00; 18,00; 20,00; 21,00; 21,55 Radio Jurnal: 7,00; 15,00; 19,00

RADIO SEBIȘ

6,00 - 8,00 Detașamentul de trezire
8,00 - 9,00 Cântă-mi lăutare - muzică populară
9,00 - 10,00 Alo, tu alegi!
10,00 - 12,00 Cafeaua de zece
11,00 - 12,00 Om bun - muzică folk
12,00 - 13,00 La porțile dorului - muzică populară
13,00 - 14,00 FM-ul de prânz
14,00 - 15,00 Numai pentru tine
15,00 - 16,00 Astăzi te sărbătorim - muzică populară și dedicații muzicale
16,00 - 18,00 După patru
18,00 - 19,00 Telefonul cu butoane
19,00 - 20,00 La Mulți Ani! - dedicații muzicale
20,00 - 22,00 Unu plus doi - talk show
22,00 - 24,00 Metronom 21 rock
0,00 - 2,00 92,1 Insomnii
2,00 - 6,00 Nocturna muzicală

CUVINTE PRINTRE LACRIMI

TRĂIM DUPĂ CUM MERITĂM

S-au scris multe despre românii care trăiesc în Ungaria. Au curs râuri de cerneală... S-a spus că au fost deznaționalizați în modul cel mai dur cu putință. Într-adevăr, au fost... Atât înainte de 1920, cât și în perioada dictaturii hortyste. Atât înainte de 1989, cât și apoi. Probabil și acum... Numai că simpla compasiune nu ajută la nimic. Acum, la sfârșitul celui de-al doilea mileniu, când „drepturile omului" sunt însușite la scară mondială, iar manifestările naționaliste sunt bombardate în toată puterea cuvântului, românii din Ungaria nu mai doresc să se manifeste ca atare. Efectiv, trăiesc românește pe ascuns. N-au curajul să se exprime ca români. Sau, cel puțin, nu-l mai au...

„NE-A MAI RĂMAS BISERICA..."

Cuvinte amare, rostite la colț de stradă de un român din Chitighâza. Cuvinte șoptite...

Comunitatea românilor din Ungaria a fost înzestrată cu unul dintre cei mai tineri și mai inteligenți episcopi ortodocși: PS Sofronie. Drincec, medic, teolog, vorbitor de mai multe limbi de circulație europeană (inclusiv de limba maghiară) a înțeles că trebuie să săvârșească o muncă de apostolat. În urmă cu câteva săptămâni, Prea-Sfințitul Sofronie ne declara: **„În Ungaria mai trăiește doar o rezervație de români"**. Probabil că mulți români din Ungaria - care n-au înțeles sensul expresiei de mai sus - s-au simțit jigniți. Din nefericire, episcopul a avut dreptate. Românii din Ungaria au ajuns o minoritate „de protocol"...

CHITIGHÂZA - O UMILIRE NEFIREASCĂ

Sâmbătă, la prânz, vizităm Chitighâza. O localitate „românească", dar unde nu întâlnim nici un semn românesc. Nici o inscripție bilingvă pe instituțiile statului. Nici pe Casa de cultură, unde directorul Petru Sălăjan ne declară că **„n-avem bani ca să scriem și pe românește" (?!)**. Asta, repet, într-o localitate cu primar român și cu o majoritate românească în consiliul local.

O „minoritate" cu 65%, nu cu 20% cum se poartă pe la noi în ideea inscripționărilor bilingve... Dealtfel, tot Petru Sălăjan ne declara că **„în zece ani vor dispărea românii"**.

O afirmație tristă, confirmată și de „firma" unui mecanic român: „IEPURE PETER, AUTOMENTES".

Vizităm și „Casa românească". O casă bătrânească, acoperită cu trestie, pentru reconditionarea căreia s-au cheltuit șapte milioane de forinți. Cum? Nimeni nu știe, dar un localnic ne arată o vilă în toată regula și ne spune, șoptit: **„am ridicat-o cu șase milioane de forinți"**. Ca să ne convingem, dăm cu pumnul în peretele Casei românești. Cade, evident, un metru de tencuială...

În Chitighâza n-au rulat filme românești de zece ani de zile. Școlile adiacente sunt amenințate cu desființarea. Există și o monografie a satului, scrisă pe la 1800, dar care s-a epuizat... **„N-avem bani!"** Acesta e leit-motivul pe care-l auzim la tot pasul. Dar salariile sunt triple decât în România, prețurile sunt aceleași - dacă nu mai mici - iar un student care învață în România primește o bursă din partea statului maghiar de 150 de dolari pe lună. Parcă merită să vorbești ungurește...

ÎN LOC DE CONCLUZII

Vizita la Chitighâza ne lasă un gust amar. Românii de aici au drepturi, dar nu și le exercită. Dar cine să-i încurajeze să fie români? Statul maghiar? N-are nici un interes. Statul român? N-are cum. Atunci? ...

Una peste alta, se pare că aici „demnitatea trăirii românești" nu mai are nici o valoare. Chiar și atunci când vizităm biserica ortodoxă din localitate, o femeie intră în Sfântul altar și ne deschide, larg, poarta împărătească. Păcat...

DORU SINACI
Foto: ȘTEFAN MATYAȘ

Petru Sălăjan, directorul Casei de cultură din Chitighâza, numărând pe degete anii supraviețuirii comunității românești

În opinia PDSR Arad

SFATUL BĂTRÂNILOR VA LUA LOCUL PRIMĂRIILOR

În cadrul conferinței de presă organizate de PDSR Arad, liderii filialei au pus în discuție câteva dintre evenimentele politice ale ultimei perioade.

Programe concrete - pe termen lung

PDSR Arad se pregătește încă de pe acum de Conferința Județeană care va avea loc în luna iulie. Obiectivele acestei întruniri sunt, după cum a declarat președintele Avram Crăciun, bilanțul celor doi ani, pregătirea ofertei electorale a partidului și elaborarea unui program concret de acțiune până la alegeri.

„Am fost la toate organizațiile locale, împreună cu deputații și senatorii noștri, am înregistrat multe probleme ale localnicilor și vom încerca să facem un program concret de dezvoltare locală", a afirmat dl. Avram Crăciun.

Dl. președinte a evidențiat și problemele la nivel național, considerând că **„nivelul catastrofal la care a fost dusă țara de către actuala putere va cere niște eforturi mari din partea noastră. Noi va trebui să găsim soluțiile pentru scoaterea țării dintr-un impas în care nici măcar Iugoslavia nu se află."**

În loc de primării - Sfatul Bătrânilor

A fost convocată săptămâna trecută Liga Aleșilor Locali PDSR, ca urmare a crizei fără precedent a administrației publice locale, a afirmat președintele Organizației Municipale, dl. Pavel Sârbu.

Domnia-sa a prezentat pe scurt câteva dintre problemele județului. Astfel, bugetul a scăzut cu 40-45% în comparație cu anul trecut, iar cheltuielile necesare au sporit. **„Primăriile se închid una câte una și vom ajunge să ținem Sfatul Bătrânilor și așa atât de drag lui Constantinescu. Agenții economici nu mai plătesc impozitele pe salariu, găsind tot felul de mijloace. Asta demonstrează încă o dată ineficiența politicii lui Remeș și după cum bine spune un proverb «stăpânul zgârcit face sluga hoață»".**

S. AMBRUȘ

Deputatul UDMR, György Tokay afirmă:

„Nu ne temem de alegeri, ne temem pentru țară"

Deși până acum UDMR-ul arădean nu s-a „omorât" de dragul întâlnirilor cu presa, liderii partidului au hotărât că de acum înainte se vor ține conferințe de presă lunare. La prima din acest ciclu au fost prezenți: președintele filialei, dl. Cziszter Kálmán, dl. subprefect Levente Bognar și deputatul György Tokay.

Consiliul Reprezentanților Uniunii...

... A avut loc la Târgu Mureș, Aradul fiind reprezentat de deputatul Tokay. În opinia domniei sale, întrunirea a avut un caracter pozitiv, întrucât s-au ales în structurile de organizație oameni capabili și buni profesioniști.

Dl. deputat a prezentat activitatea din Parlament, dar mai ales din Camera Deputaților. **„S-a pus o mare problemă - cea a restituirii terenurilor și pădurilor, și constat că discutarea actelor normative foarte importante nu merge așa cum ar trebui să meargă. În două zile am reușit să finalizăm doar două articole"**. În opinia d-lui deputat, acest lucru se datorează și neprezentării parlamentarilor la discuții. Prin urmare, vor fi luate măsuri drastice împotriva câtorva grupări parlamentare.

Unitatea coaliției - un interes al României

În ceea ce privește situația din coaliție la ora actuală, se pare că încă mai continuă tensiunile dintre PD și PNȚCD generate de restituirea pământului și pădurilor.

În scopul rezolvării conflictului UDMR a cerut un compromis rezonabil. **„Vom găsi soluția păstrării unității coaliției, pentru că e în primul rând un interes al țării. Alegerile anticipate sunt un lux pe care nu ni-l putem permite. Ar paraliza toate procesele economice. Noi nu ne temem de alegeri, pentru că electoratul nostru e constant, noi ne temem pentru țară"**, a afirmat dl. Tokay.

19 localități - fără iluminat stradal

La nivel de municipiu, dl. subprefect Levente Bognar a prezentat câteva chestiuni cu care se confruntă cei din administrația publică locală.

O problemă care afectează toate județele este cea a bugetului local, care nu oferă posibilitatea acoperirii cheltuielilor. **„Sperăm că se vor acorda sume pentru echilibrarea bugetului - probabil o mie de miliarde de lei. Vrem ca din acești bani să ajutăm cele 19 localități din județ care au cerut debranșarea de la iluminatul stradal"**, a afirmat dl. subprefect.

SORINA AMBRUȘ

Dialoguri politice în lumea satului

DĂ-I CU SAPA!...

Florian Valea, 42 ani, agricultor, Bărzești.

– Ați spus că nu sunteți membru de partid. De ce?

– Dacă o să mă înscriu, mă înscriu la Iliescu.

– De ce la Iliescu?

– Pentru că a luat-o de la început și a luat-o mai bine.

– A luat-o bine?

– Probabil că nu, dar avem speranța tot în el.

– Ce vă face să aveți speranțe în el?

– Nu știu să vă zic, dar oricum, îl văd mai sus și mai politic.

– Dar de ceilalți politicieni ce ziceți?

– Sunt slabi, nu văd o conducere ca lumea. Asta nu-i conducere.

– Ce ați vrea să facă conducerea?

– Să facă bine în special pentru agricultori. Lucrările agricole sunt foarte scumpe. Suntem delăsați complet jos. Vai și amar. Muncă, muncă și iar muncă. Până când atâta muncă? Și ne alegem cu nimic la urmă. Noi ne alegem doar cu munca. Dacă vrei un sac de azot, ar trebui să aibă un preț mai mic. E ceva culmea cu prețurile astea! Unde ajungem cu ele?

– Aveți speranțe de mai bine?

– Eu sper și sperăm toți. Trebuie să avem încredere că va fi mai bine.

– Dumneavoastră ce faceți ca să fie mai bine?

– Eu nu prea am ce să fac pentru că nu pot. Aș vrea eu să fie mai bine, dar... Eu cu agricultura, muncă peste muncă... Dă-i cu sapa, nu cu mapa! E greu, e foarte greu!

I. IERCAN
Foto: V. MUSCA

Liberalii arădeni au hotărât

LISTE PROPRII LA ALEGERILE LOCALE

Vineri s-a întrunit Comitetul Județean al PNL Arad. Cea mai importantă hotărâre a Comitetului a fost decizia de a candida pe liste proprii la alegerile locale din județ.

În 3 iulie a.c., va avea loc la București Consiliul Național al PNL, care, pe baza deciziilor luate de fiecare județ în parte, va hotărî dacă PNL va participa pe liste proprii la alegerile locale. După informațiile de la centru, dar și din alte județe, se pare că PNL le va face figura țăraniștilor lăsându-i, cel puțin la alegerile locale, cam singuri în CDR.

I. IERCAN

Deputatul Ghiorghiof le promite pecicanilor că-l face orășeni

Deputatul Titus Ghiorghiof (PNL) s-a întâlnit la Pecica cu primarul și cu consilierii locali. În timpul discuțiilor, d-l Ghiorghiof le-a promis că va face demersurile necesare pentru ca Pecica să devină oraș.

Având în vedere numărul locuitorilor (peste 10.000), dar nu numai, comuna Pecica are toate șansele să devină o localitate urbană.

I. I.

CLASA POLITICĂ ROMÂNEASCĂ - CORIGENTĂ ÎN PROPORȚIE DE 90%

În cadrul conferinței de presă a ApR Arad, președintele filialei arădene, dl. Ioan Biriș a accentuat încă o dată necesitatea unei reforme la nivelul clasei politice din România, domnia-sa afirmând că **„90% din clasa politică ar trebui schimbată, întrucât nu mai corespunde cerințelor"**.

De asemenea, se apreciază că neîncrederea foarte mare pe care electoratul o are în instituțiile politice (de la 50-70%) ar trebui să alarmeze toate partidele politice, indiferent de coloratură.

În ceea ce privește intenția ApR de a modifica Legea Electorală se pare că nu s-a reușit introducerea votului uninominal, ci doar ridicarea pragului electoral la 5%.

„Votul uninominal n-a fost dorit de către cei aflați la guvernare la care s-a mai adăugat și PDSR-ul" - a afirmat dl. Biriș.

În altă ordine de idei, președintele comisiei de arbitraj dl. Dumitru Montoiu a vorbit despre ordonanța de urgență privind protecția specială și încadrarea persoanelor cu handicap în muncă. Calificând-o ca fiind o inițiativă lăudabilă, domnia-sa a criticat însă modul în care va fi completat fondul de solidaritate: o sursă vor fi salariile cetățenilor care vor fi păgubiți cu 3%. Și asta în timp ce salariații din Parlament, primării, prefecturi, judecătorii sunt scutiți.

S. AMBRUȘ

Viața între cartoane

ÎN VIZITĂ „ACASĂ" LA BOSCHETARI

Au devenit o prezență hulită de toți. Ne deranjează zilnic când trag de noi pe stradă, cerșindu-ne un ban. Murdari, cu hainele atârnând și emanând mirosuri pestilențiale, ne ațin calea cu mâna întinsă sau zac întinși pe jos, bolborosind cuvinte fără noimă, semn al tulburării mentale profunde, venită de la aurolac, cel mai ieftin drog ce poate fi procurat în România. Îi ocolim cu repulsie, îi alungăm cu dispreț, îi trimitem acolo unde credem noi că le e locul: undeva la cea mai de jos limită a traiului uman. Foarte puțini s-au întrebat însă, ce e cu ei, de unde vin și unde pleacă, unde trăiesc și mai ales cine sunt ei? Pentru noi, ei sunt boschetarii ... și atât.

De 13 ani juma' în Gară

Ne apropiem încet și cam fără tragere de inimă de locul ascuns printre vagoane, unde ni s-a spus că e tabăra boschetarilor. Vedem un fir de fum și simțim mirosul de cartoane arse, dar asta nu înseamnă încă nimic. Drumul o cotește puțin la dreapta și în față ne apare o gașcă de boschetari stând întinși pe jos, în jurul unui foc pe care fierbe o oală. Când ne văd se ridică toți în picioare și ne iasă în întâmpinare. **„Sărumâna nenea, dă-ne niște bani. N-ai o țigare?"**. Bag mâna în buzunar și mă execut, n-am încotro dacă vreau să stau de vorbă cu ei. Unul mai răsărit și mai îmbrăcat îmi întinde mâna și-mi spune: **„Io-s Stelică și azi am ieșit din arestul Poliției. Da' n-am făcut nimic, nu mi-am plătit o amendă și de-aia m-au dus acolo"**, mă asigură el că nu e vreun criminal feroce.

O boschetară se cucerește cu o floare și-o priză de aurolac!

Dialogul se înfiripă încet dar sigur. Se prezintă toți sau mă rog, cei care erau în stare, fiindcă vreo trei zăceau pe jos cu punga de aurolac în mână. Stelică e din Șiria și împreună cu Chioru' sunt cei mai vechi în Gară. Stau aici de „13 ani și juma'". **„Ne-am găsit aici, ne-am împrietenit și de atunci suntem împreună."** Chioru' e din Alba Iulia și și-a adus și-un nepot, copil al unei surori. Ei sunt cei mai în vârstă, au 19 și respectiv 20 de ani și sunt recunoscuți ca lideri ai grupului. Aflăm că în Gară sunt trei grupări: Mao-Mau, adică ei, Îngerii negri, la care le spun așa fiindcă **„sunt mai negri ca noi la piele"** și boschetarii mai bătrâni. Se cunosc, dar nu se amestecă unii cu alții, fiecare având sectorul bine delimitat.

„Ce-aveți în oală" întreb, deși parcă n-aș vrea să știu. Totuși, aflu că fac de mâncare: oase afumate, niște cartofi și o roșie fierb încet la focul din cartoane, într-o oală jegoasă. Au o lingură de lemn cu care amestecă. În spatele focului e casa lor. Un vagon dezafectat, tras pe o linie moartă. Semiîntunericul nu lasă să se vadă decât niște cârpe și o turmă de câini care, spun ei, îi păzesc.

Stelică e însurat cu Clara. Și au împreună trei copii, două fete și-un băiat. Fetele sunt la un cămin al Asociației umanitare „Oaza" iar băiatul stă cu ei acolo. Pe cale - un al patrulea copil. Clara e gravidă în luna a patra. **„Clara e mama noastră, ea ne face de mâncare"** ne spun cu mândrie toți. De fapt, ea e o adevărată mamă eroină. La cei 27 de ani ai săi, a adus pe lume până acum opt copii ... și vine al nouălea. Primii cinci stau cu tatăl lor. Ea e de patru ani în Gară, de când s-a luat cu Stelică. Și Chioru' e însurat. **„E gravidă și-a mea"**, zâmbește știrb și ne trage cu ochiul lipsă. Îl întreb ce-a pățit la ochi și-mi spune că e o urmă a bătăilor cu alte gști, venite din oraș. De fapt asta e cea mai mare problemă a lor. **„Vin noaptea găști din cartiere, din Micălaca, de pe 6 Vânători și ne iau la bătaie. Copii de 15-16 ani, vin câte 20-30, încearcă să ne dea foc la vagon. Mai vin și rock-erii și pun lanțurile pe noi. N-avem ce le face că Poliția nu se bagă. Aseară, i-au scos la așta doi dinți"** se plâng ei și ne arată un țigănuș de vreo 15 ani. Dar el e absent. Aurolacul i-a luat simțurile. Îl ridică în picioare și-i ridică buza de sus ca la cal să ne arate dinții rupți. Apoi îl lasă să cadă la loc.

Ceilalți membri ai „familiei" sunt copii de 10-12 ani. Toți au cel puțin doi ani în Gară. Unul e din Sighet, altul din Mediaș, altul din Constanța. Totuși localnicii sunt majoritari; **„Arădenii se adună aici, nu umblă prin țară ca alții"** ne spune Stelică, mândru.

Vise fără aurolac

Stelică ne trage deoparte și ni se destăinuie. **„Aș vrea să mă însor cu Clara. Avem trei copii împreună. Și o să mă duc să lucrez. Am auzit că e un italian care angajează oameni ca mine"**. Dar nu știe cine e ita-lianul și unde e firma. Aproape toți ne spun că și-ar dori o casă. **„De ce nu ne dă de la Primărie?"** întreabă. Ei ar vrea să le dea o casă, un loc unde să doarmă și să mănânce. În rest să facă ce vor! Vreo doi spun că ei nu vor casă. Se simt bine așa. Ei au familii și cred că după ce o să mai hoinărească puțin, câțiva ani, o să se ducă acasă. De ce au plecat? Aceeași poveste, tata pușcăriaș, mama alcoolică, frați mulți etc.

Îngerii negri nu erau acasă

Plecăm spre locul unde am aflat că e cealaltă trupă de boschetari. Însă nu e nimeni, doar niște zdrențe întinse pe conducte. Îi găsim în fața Gării la produs. Majoritatea sunt drogați. Găsim și doi mai limpezi la cap. Unul dintre ei e și el însurat. Nu vor să ne spună cum îi cheamă. Nevasta și-a dus-o la spital să nască. Îl întreb unde se culcă cu nevasta lui. **„Pe conducte, unde dormim!"** îmi răspunde contrariat. **„În văzul tuturor?"** insist eu. **„Nu, că ăia dorm"** ne liniștește el. Din cerșit fac și 100.000 lei pe zi. Pe bani își cumpără mâncare, țigări și aurolac. Alcool nu: **„numai boschetarii bătrâni beau, noi nu că ne face rău!"** Fiecare are zona lui în care cerșește folosind cele mai diverse metode pentru a stoarce mila trecătorilor. „Ultima modă" printre aurolaci este recitarea de citate din Biblie. Din Biblia pocăită **„Ne duc ăia la ei la biserică și ne pun să învățăm pe de rost versetele că altfel nu ne dau de mâncare. După ce le zicem câteva, mâncăm și plecăm"**. Costică e din Constanța. A ajuns pe aici de trei ani și principala lui problemă e că a făcut 14 ani și n-are buletin. **„N-am nici certificatu' de naștere că mi l-a luat un englez de la pocăiți. Nu i-l cer că poate mă duce și pe mine în Austria că au mai dus câțiva să-i înfieze acolo."**

Fiindcă nu le-am dat nimic, „îngerii" pleacă repede la cerșit. Câțiva trecători îi iau la șuturi și ei fug prin fața unui tramvai care frânează brusc. Râd prostește și se strâmbă la vatman. Pentru ei viața n-are importanță!

ȘERBAN POPESCU
FOTO: ONORIU FELEA

Mama Clara pregătește cina

NĂDLĂCANII PARTICIPĂ LA A 35-A EDIȚIE A „ZILELOR SLOVACILOR DIN DIASPORA"

În perioada 29 iunie - 12 iulie a.c., grupul folcloric „Salașan" din Nădlac, condus de dl. Iosif Zifceac, va fi prezent la festivalul internațional de folclor din Slovacia. Această manifestare este organizată de „Casa slovacilor de pretutindeni" și poartă titlul „Zilele slovacilor din diaspora".

La zilele folclorice vor participa ansambluri din SUA, Canada, Cehia, România, Polonia, Franța, Croația, Ungaria, Ucraina și Iugoslavia. Din programul ce va avea loc acolo, am reținut dansurile și cântecele populare slovace, muzică clasică, poezie. Acest festival se va desfășura în localitățile Bratislava, în sala Teatrului Național Slovac și în orașele Modra, Galanta, Trnava, Senica, Senec, Pieštany, Detva.

G. BOHUSLAV

Să mai vedem și corupții de la noi

(Urmare din pagina 1)

Cam în acest fel se prezintă lucrurile și acum. Dar, din păcate, se întâmplă doar la cei ce nu fac parte din clientela politică a puterii locale sau unora de care nu le place unor funcționari de la colosul acesta parazitar - care îl constituie aparatul finanțelor - și cu unii ce ciubucăresc pe la Garda Financiară. Prin acțiunile partizane, dezordonate, răzbunătoare ale acestora sunt blocate societăți economice, care altfel ar produce și ar aduce venituri statului. Sunt tracasați și opriți din activitate patroni care nu au nici o vină, sunt cu impozitele și taxele, prevăzute de lege, la zi. Există o dezorganizare locală în finanțe, prin fixări de taxe arbitrare, prin interpretări aiuristice ale legilor, prin măsuri anticonstituționale. În paralel, marii mafioți - cei ce cotizează, protejații unor partide și ai unor funcționari ce-și rotunjesc veniturile din ciubucăreala practicată pe scară națională și județeană - sunt lăsați în pace. Sunt firme care nu au fost controlate de ani de zile nici de finanțe și nici de Garda Financiară și unde se cunoaște că unii fac tranzacții ilegale sau se sustrag plății impozitelor. Dar mulți dintre mai-marii finanțelor și-au construit vile luxoase, și-au amenajat locuințe confortabile prin contribuția acestor „protejați". Corupția este prezentă în toate aceste cazuri. Mă întreb cum poate un bugetar să-și construiască din salariu, oricât de mare ar fi, vilă de miliarde de lei? Credem că nici poliția nu-și face datoria în aceste cazuri de corupție evidente.

Au fost mărite toate impozitele. De curând s-a mărit impozitul pe casele particularilor de sute de ori și se percep majorări nu de la data expirării termenului, ci de la data începerii încasărilor. Să nu mai vorbim de faptul că pentru anumite apartamente modalitățile de calcul au venit doar de nici o lună. Finanțele n-au fost pregătite, acum, ca și altă dată, pentru a lua banii cetățenilor în mod civilizat.

Rău am ajuns: să fim conduși de cei pe care-i plătim din buzunarul nostru și nimeni să nu ia nici o măsură împotriva incompetenței, corupției și abuzului!...

O țigară de... 20 milioane lei

Recent, Detașamentul de pompieri militari Arad s-a deplasat cu două autospeciale de intervenție în localitatea Zăbrani, la S.C. Unirea S.A., unde a fost incendiat un adăpost de animale.

S-au produs pagube de aproximativ 20.000.000 lei, din care 15.000.000 lei material lemnos și țiglă de peste 220 m.p. acoperiș, iar 5.000.000 lei, alte bunuri degradate.

S-au salvat clădirile vecine în valoare de peste 90.000.000 lei. Incendiul s-a produs ca urmare a fumatului în locuri interzise.

Acțiunea de stingere a fost favorizată de prezența serviciului de pompieri civili din Zăbrani, care a reușit să limiteze propagarea incendiului până la sosirea pompierilor militari din Arad, ne-a mai informat dl. lt. col. Ioan Sechel, șeful Biroului inspecției pentru prevenirea incendiilor din cadrul Grupului de pompieri „V. Goldiș" din Arad.

N. O.

Sărbătoare (și) în Penitenciar!

Ziua de 29 iunie, sărbătoarea Sfinților Apostoli Petru și Pavel, a intrat deja în tradiție și ca zi de sărbătoare a sistemului penitenciar.

Este o sărbătoare deopotrivă a celor aflați dincolo de gratii cât și a personalului care se ocupă cu supravegherea acestora.

Această sărbătoare găsește personalul penitenciarului angrenat într-un proces amplu de umanizare a regimului penitenciar și de reînnoire a întregii activități, proces marcat de numeroase greutăți determinate de supraaglomerarea cât și de lipsa fondurilor necesare pentru întreținere. În acest context, programul activităților specifice acestei zile va fi comemorat într-un cadru de sobrietate și modestie astfel:

- în dimineața zilei de 29 iunie, în interiorul penitenciarului se va oficia slujba Sfintei Liturghii la care vor asista atât deținuții cât și personalul unității, cu participarea Prea Sfinției Sale Timotei Seviciu, episcopul Aradului;
- deținuții vor beneficia de un meniu îmbunătățit;
- în săptămâna premergătoare toți deținuții au fost angrenați în activități culturale și sportive care se vor finaliza în ziua de 29 iunie;
- personalul penitenciarului va beneficia în această zi, de program redus pentru a li se da posibilitatea să participe la unele activități recreative în mijlocul familiilor.

Conducerea Penitenciarului Arad mulțumește cu această ocazie întregului personal pentru eforturile depuse în îndeplinirea obligațiilor ce le revin potrivit legii, precum și familiilor acestora pentru înțelegerea manifestată îndeosebi în situațiile în care lucrătorii au fost nevoiți să execute misiuni în timpul liber. „De asemenea, administrația mulțumește tuturor colaboratorilor și autorităților locale, care de cele mai multe ori au fost alături de noi în depășirea multiplelor greutăți cu care ne-am confruntat" ne-a mai informat dl. col. Marin Bucur, directorul Penitenciarului Arad.

Ieri, candidații respinși la examenul de admitere

Au fost redistribuiți la liceele cu locuri libere

În urma Ordinului Ministerului Educației Naționale, emis în data de 25, a acestei luni, Inspectoratul Școlar Județean a decis suplimentarea numărului de locuri la clasele a XI-a, ale liceelor și grupurilor școlare. Totuși, această suplimentare nu putut satisface preferințele candidaților respinși la examenul de admitere în liceu, numărul lor fiind mult prea mare.

Astfel, au rămas libere locurile la liceele și școlile profesionale și de ucenici, mai puțin căutate din județ, acestea fiind acceptate, ieri, prin acțiunea ISJ Arad de redistribuire a respinșilor. Curtea liceului „Aurel Vlaicu" a fost transformată, practic, într-un furnicar, devenind neîncăpătoare pentru numărul mare de elevi și părinți veniți la redistribuire.

Așteptând prezentarea în fața comisiei, Monica Hulbăr, una dintre elevele respinse la admitere, plângea. Cu ochii plini de lacrimi, ea ne-a declarat: „Am dat examen de admitere la liceul „Vasile Goldiș", unde am picat cu 6,50. Acum încerc să mă îndrept înspre liceul „Hidro". Monica era însoțită de tatăl ei, Gheorghe Hulbăr: „Cred că era mai bine pe vremea noastră, când se dădea examen de admitere și gata!"

Distribuirea celor 514 candidați s-a făcut în funcție de mediile de la examenul de admitere. Acum, după ce totul s-a sfârșit, speranțele neîmplinite au lăsat loc tristeții și resemnării.

ȘTEFAN TUDOSE
FOTO: VIOREL MUSCA

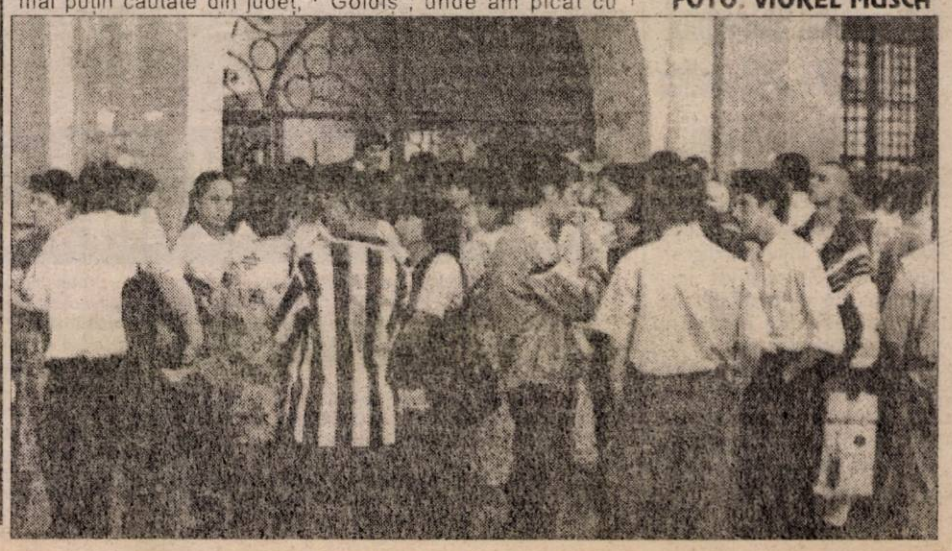

La Vladimirescu

O grădină invadată de ... solarii!

☛ Totuși: „Ne omoară contrabanda"...

Afirmația din titlu nu este deloc gratuită, pentru că așa arată grădina familiei Moraru, din Vladimirescu, str. O. Goga nr. 5. Toți cei 600 metri pătrați de grădină sunt acoperiți cu 4 solarii de 100 mp și o seră de 200 mp. „Anul acesta e primul an experimental, în care am folosit numai semințe olandeze achiziționate de la firma «EUROSEEDS». Cu aceste semințe am reușit ca din 25 martie să recoltez castraveți, iar din 29 aprilie roșii. Din 15 aprilie am ieșit pe piață și cu ardei. Am obținut circa 12 kg/plantă la castraveți și 4-5 kg roșii/plantă", ne-a spus Marcel Moraru, legumicultorul din Vladimirescu. Recoltează de trei ori pe săptămână iar marfa o vinde doamna Moraru, numai în piețele din Timișoara... „Investiția în solarii am început-o în 1994, iar din 1996 lucrăm la capacitate maximă, cu două cicluri anuale de legume. Mi-a fost de mare ajutor faptul că am avut tangență cu activitatea de cultivare a legumelor în spații protejate, fiind o vreme inginer în cadrul serviciului investiții de la «ALFAR». Nu înseamnă că nu avem probleme. De pildă, ne omoară importul dinspre Turcia și contrabanda din Ungaria. Singurul beneficiu e că nu punem în calcul munca noastră. În ultimii trei ani, de la an la an s-au dublat costurile pentru energie electrică și gaz, în timp ce prețurile la legume au rămas cam aceleași. Anul trecut am vândut primele roșii cu 16.000 lei kilogramul iar anul acesta tot cu atât le-am dat. Statul ar trebui să ajute producătorul particular prin protejarea acestuia, printr-un sistem de taxe vamale restrictiv pentru cei care aduc produse agricole în România", ne-a spus, printre altele, Marcel Moraru. În ce privește concurența internă, legumicultorul din Vladimirescu o consideră benefică și este de părere că ar fi bine ca asemenea „afaceri" să apară cât mai multe, dar să primeze calitatea, nu cantitatea.

FLORIN TRUȚ
Foto: ONORIU FELEA

Solariile legumicultorului din Vladimirescu au fost apreciate și de specialiștii de la Oficiul Județean de Consultanță Arad.

„Statul ar trebui să ne ajute, nu să încurajeze contrabanda", e de părere Marcel Moraru.

A început secerișul orzului

• Producția și calitatea - cam ca anul trecut

De câteva zile, în unele localități din județ a început secerișul orzului. „La această oră ar fi trebuit să fie terminat secerișul la orz, spune Avram Fluieraș, directorul Direcției Generale pentru Agricultură și Alimentație Arad. Din cauza vremii nefavorabile din ultimul timp, însă, nu s-a putut intra în câmp. De-acum, secerișul orzului în întreg județul se va încheia în câteva zile."

Suprafața cultivată cu orz în județul Arad este de 14.000 hectare. Producția este de 3.100 - 3.200 kg/hectar, atât cât au estimat specialiștii. Recolta din acest an se situează la nivelul celei de anul trecut, atât calitativ cât și cantitativ.

„La grâu, secerișul începe peste vreo două săptămâni. Sperăm că și la grâu va fi o producție bună", mai spune directorul Fluieraș.

G. KNAP

Ministerul Agriculturii și Alimentației va propune spre aprobare 18 Ordonanțe

Ministerul Agriculturii și Alimentației va propune Guvernului spre adoptare, pe perioada vacanței parlamentare, 18 ordonanțe care au în vedere reglementarea situației generale din agricultură, a declarat ministrul de resort, Ioan Avram Mureșan.

Aceste Ordonanțe au în vedere organizarea și funcționarea pieței produselor agroalimentare în România și a organizațiilor interprofesionale pe produse, a cooperației rurale, a creditului agricol, regimul accizelor și al taxei pe valoarea adăugată, sprijinul acordat din partea statului producătorilor agricoli pentru achiziționarea de tractoare, combine și utilaje agricole, constituirea unui fond pentru finanțarea cheltuielilor aferente lucrărilor agricole din sectorul vegetal și a celor pentru creșterea animalelor în perioada 1998-2000, precum și măsuri pentru protecția persoanelor disponibilizate din unitățile bugetare și extrabugetare aflate în subordinea Ministerului Agriculturii și Alimentației.

CEC și-a exprimat deja interesul pentru ordonanța referitoare la sprijinirea producătorilor agricoli în achiziționarea de utilaje agricole, prin faptul că a acceptat ideea înființării unui fond de 200-300 de miliarde de lei pentru cumpărarea de tractoare, cu dobândă subvenționată, de la societatea Tractorul Brașov, a precizat Mureșan.

Măsuri pentru evitarea infestării pâinii cu Bacillus Mesentericus

Producătorii de pâine trebuie să asigure condițiile igienico-sanitare în spațiile de depozitare a făinii și produselor finite și în spațiile de producție și să aplice măsuri tehnologice preventive, pentru a preveni boala întinderii la pâine, cauzată de Bacillus Mesentericus, recomandă Ministerul Agriculturii și Alimentației.

Bacillus Mesentericus provoacă boala întinderii la pâine, care se manifestă prin miros dezagreabil, înmuiere și întindere sub formă de fire mucilaginoase a miezului pâinii. Dezvoltarea sporilor de Bacillus Mesentericus este favorizează de o depozitare necorespunzătoare din punct de vedere igienic. Boala întinderii apare în special la produsele fabricate din făină de grâu, fermentate cu drojdie, care au aciditate redusă, umiditate a miezului ridicată și gramaj mare, depozitare în spații călduroase și neaerisite.

Producătorii de pâine trebuie să realizeze o aerisire continuă a spațiilor de depozitare, să elimine sursele de infecție (depuneri de făină, utilaje defecte, loturi de pâine învechită, pesmet etc.), să aplice măsuri tehnologice preventive (prelungirea procesului de coacere, reducerea gramajului și a umidității produsului, utilizarea metodei indirecte de fabricare a pâinii în trei faze, mărirea acidității semifabricatelor, răcirea rapidă a pâinii) și să utilizeze substanțe conservante (inhibitoare), ca acidul acetic (otetul), acidul propionic, propionatul de calciu, acidul lactic, acidul sorbic sau a amelioratorilor de panificație care conțin substanțele amintite.

Bacillus Mesentericus se găsește în mod obișnuit în pământ și în aer, dar se dezvoltă în condiții favorabile vara, la temperaturi ridicate, peste 30 grade. Acest bacil se înmulțește prin spori care se fixează pe suprafața boabelor de grâu și nu se cunosc metodele de înlăturare a acestora la condiționarea și prelucrarea grâului.

Demonstrație pentru apicultori

Azi, la Chișlaca se vor înmulți albinele

Oficiul județean de Consultanță Agricolă Arad și Centrul local de consultanță agricolă Craiva, organizează azi un schimb de experiență și un simpozion privind problemele actuale ale apicultorii județului Arad. Acțiunea se va desfășura pe raza centrului local de consultanță agricolă Craiva și va cuprinde o demonstrație practică privind înmulțirea artificială la albine prin metoda diviziunii și stolănirii, în satul Chișlaca la apicultorul Crăciun Măduța și simpozionul privind problemele actuale ale apiculturii județului Arad.

F.T.

Mâine, ultima zi pentru ridicarea cupoanelor agricole

Agricultorii își mai pot lua cupoanele agricole doar până mâine, 30 iunie. În județul nostru au fost distribuite, prin oficiile poștale, 346.044 cupoane, ceea ce reprezintă **90,93%** din numărul total de cupoane primite în județ.

„Față de anii trecuți, acum procentul de distribuire a cupoanelor este puțin mai mic", spune Maria Neagu, inspector șef al Inspectoratului Județean de Poștă.

Valoarea unui cupon agricol este de 175.000 lei. Agricultorii pot folosi aceste cupoane pentru achiziționarea semințelor, insecticidelor, pesticidelor, pentru plata lucrărilor agricole.

În ultima vreme însă, agricultorii sunt nemulțumiți deoarece unii furnizori de produse agricole nu mai acceptă la schimb cupoanele agricole. Aceștia, la rândul lor, au de recuperat contravaloarea cupoanelor de la bănci. Bănci care așteaptă banii de la Ministerul Agriculturii.

GERLINDE KNAP

CURTICENII CULTIVĂ ROȘII OLANDEZE

• Se pot obține 5 kg tomate/plantă

Cu toate că roșiile de Curtici și-au câștigat, de-a lungul timpului, un renume greu de egalat, legumicultorii din orașul de la graniță au renunțat la soiurile tradiționale în favoarea celor din Olanda, mult mai performante. Recent, la Curtici, firma arădeană „EUROSEEDS" S.R.L. a organizat o „zi deschisă" pe această temă pentru cultivatorii de tomate din județul Arad. Prezentarea celor mai performanți hi-brizi de roșii a avut loc la gospodăria familiei Gheorghe Urs, din Curtici, Bulevardul Revoluției nr. 31. **„Am prezentat cei mai noi hibrizi de tomate extratimpurii pentru solarii ai firmei «EUROSEEDS», importați direct din Olanda. Rezultate foarte bune au fost obținute cu hibridul «LATUS», la care cultivatorii din zonă au obținut producții cuprinse între 4 și 5 kg per plantă"**, ne-a spus **Gheorghe Sima**, director marketing la firma „EUROSEEDS". Legumicultorii curticeni Teodor Bulboacă și Cornel Andea au împărtășit celor prezenți experiența acumulată în cultivarea performantelor soiuri olandeze de roșii.

Alături de numeroșii legumicultori prezenți, la întâlnirea de la Curtici a participat și **Ion Petrușan**, directorul de vânzări al firmei olandeze „DE RUITER SEEDS", ai cărei unică reprezentantă în România este firma arădeană care a organizat prezentarea de la Curtici.

În încheierea prezentării, **Sabin Puta**, inspector în cadrul Inspectoratului pentru calitatea semințelor și materialului săditor al județului Arad, a vorbit despre importanța utilizării numai a semințelor de calitate și despre modul în care producătorii pot verifica calitatea acestora la achiziționare.

FLORIN TRUȚ

Tratamente fitosanitare în luna iulie

În luna iulie - nu întâmplător denumită în tradiția populară „cuptor" - trebuie să fim foarte atenți cu tratamentele chimice, deoarece o bună parte dintre culturi se recoltează, produsele consumându-se de multe ori proaspete. De aceea, tratamentele se vor face numai la apariția unui atac păgubitor sau la avertizare, în toate cazurile ținându-se cont de timpul de pauză, adică de timpul parcurs de la ultimul tratament până la consum.

La cultura de **floarea-soarelui**, acolo unde există pericolul apariției frângerii tulpinilor putregaiului alb sau a putregaiului cenușiu se va face un tratament cu 1,5 kg/ha FUNDAZOL sau BENLATE.

La **cartof**, se vor combate mana și alternarioza cu 2,5 kg/ha Ridomol. Gândacul din Colorado se va combate cu 0,3 l/ha.

La **tomate**, la intrarea în pârgă și în continuare, atenție se va acorda unor boli care pot produce mari pagube, cum sunt mana pe fructe (pete neregulate, de 0,5-4 cm, ușor cufundate, măslinii, pe timp ploios acoperite de un puf albicios) sau alternarioza pe frunzele de la bază (pete circulare, cenușii, brunii de 2-20 mm, izolate cu suprafața concentric zonală) sau pe fructe (pete mici de formă neregulată, negricioase, zonate concentric se vor trata cu Dithane 0,2%).

La **ceapă** pericolul cel mai mare îl reprezintă mana pe frunze, alternarioza precum și musca cepei. Se vor efectua tratamente repetate la 10-12 zile cu Ridomil sau Dithjane 0,2% sau 0,5% Turdacupral.

La pomii fructiferi se vor face tratamente respectându-se perioada de pauză.

La **măr și păr**, este bine să se folosească zeama sulfocalcică 2%, care nu lasă reziduuri și este activă atât împotriva patogenilor cât și a dăunătorilor. Dacă există atac de rapăn se va adăuga la zeama sulfocalcică 0,2% Captadin.

Cireșul și vișinul, după ce au fost recoltate fructele se tratează ciupercile, bacteriile, păduchele din San José și insectele nimicitoare cu 0,2% Dithane + Captadin sau 0,5% zeamă bordeleză + Carbetox.

La celelalte specii, unde fructele sunt în pârgă sau coapte, nu se vor **aplica tratamente** decât în cazul de atacuri puternice și cu respectarea perioadei de pauză.

Atrag din nou atenția asupra folosirii pesticidelor cât mai judicios și care să fie din grupa a IV de toxicitate, nu numai că au un cost ridicat, ci pentru că trebuie avută în vedere protejarea sănătății consumatorilor.

ing. ION ARMĂȘOIU

Prevenirea și combaterea ofilirii bacteriene la tomate

Ofiliera bacteriană este o boală foarte păgubitoare la tomate. În sere și solarii, datorită condițiilor optime pentru conservarea bacteriei, ca și pentru răspândirea și dezvoltarea bolii, pierderile de recoltă sunt foarte mari. Acestea rezultă atât din declinul general și moartea plantelor, cât și prin declasarea fructelor afectate. Calea cea mai importantă de transmitere a bolii este prin sămânță, care este infectată când se extrage de fructele bolnave. O altă cale de răspândire o reprezintă solul unde bacteria supraviețuiește până la 36 săptămâni în tulpinile nedescompuse. Răspândirea bacteriei se realizează în timpul lucrărilor din perioada de vegetație când plantele se răresc prin copilit, cărnit, defolieri. Pentru prevenirea și combaterea ofilirii bacteriene se va folosi sămânță sănătoasă, libere de bacterii din care se vor obține răsaduri sănătoase. Bacteria se distruge dacă semințele se extrag prin fermentarea pulpei sau se dezinfectează sămânța termic cu apă caldă la temperatura de 45-50°C timp de o oră sau se tratează chimic semințele cu streptomicină 500 mg/l prin imersie (scufundare) 4-5 ore.

Solul se va dezinfecta termic cu vapori de apă sau chimic cu 600 kg/ha Dazomet sau bromură de metil. Dezinfectarea chimică trebuie făcută cu cel puțin 20 de zile înainte de plantare când dispare efectul fitotoxic și se reface microflora utilă din sol.

Prevenirea transmiterii bolii în perioada de vegetație se face prin controlul culturii și îndepărtarea plantelor bolnave, dezinsecția uneltelor și mâinilor și ventilația stropirii foliare cu produse cuprice 0,5% oxiclorură de cupru, Cobox, Cuprofix care măresc rezistența plantelor la bacterie. Rotația culturii, soiuri rezistente (soiul Ferma) sau cu toleranță ridicată la bacterie, îndepărtarea resturilor vegetale contaminate. Menționăm că bacteria (CLAVIBACTER MICHIGANENSE) care produce ofilirea tomatelor este trecută pe lista bolilor de carantină și cumpărarea semințelor de tomate din țările vecine sau de pe tarabe fără acte fitosanitare se va distruge tomatele din cultură.

ing. ION ARMĂȘOIU

Titularizarea personalului didactic

La mijlocul lunii iulie, ca-n fiecare an, într-o perioadă extrem de încărcată în evenimente, se va desfășura concursul pentru titularizarea personalului didactic.

Pentru cititorii noștri interesați să poată afla cât mai multe despre acest concurs, am cerut amănunte profesorului Romulus Hațegan, inspector școlar cu evidența personalului didactic la Inspectoratul Școlar al Județului Arad.

– Dle inspector, vă rugăm să ne spuneți cum se va organiza și desfășura acest concurs?

– Conform prevederilor Legii 84/1995 (Legea Învățământului) și a Legii 128/1997 (Statutul Personalului Didactic), titularizarea în învățământ se realizează numai prin concurs, pe bază de probe scrise.

Ministerul Educației Naționale (MEN) elaborează anual metodologia de organizare și desfășurare a acestui concurs.

Pentru acest an, această metodologie a fost elaborată și trimisă județelor încă din luna aprilie și ea este afișată la I.Ș.J. Arad spre a fi consultată de cei interesați.

– Subliniați câteva precizări ale metodologiei de concurs pentru a clarifica unele probleme care interesează pe cei care doresc să se titularizeze!

– Participarea la acest concurs, care are loc în 16.07.1999, la Liceul „M. Nicoară", se face pe baza unei cereri tip, care a fost pusă la dispoziția candidaților, începând cu 14 iunie a.c., prin I.Ș.J. Arad.

• Depunerea dosarelor întocmite pe baza acestei cereri se face la I.Ș.J., până în data de 3 iulie 1999.

• Afișarea posturilor catedrelor vacante pentru acest concurs s-a făcut la 8 iunie a.c., cu cel puțin 30 de zile înainte de concurs, așa cum prevede metodologia de concurs.

• Înscrierea și participarea la concursul de titularizare se face numai pe specializarea sau specializările de pe diploma de absolvire sau licență.

• Bibliografia pentru disciplinele de concurs este cea cuprinsă în programele de definitivat, programe care se găsesc la biblioteca Casei Corpului Didactic, Centrele de Pregătire și Perfecționare a Personalului Didactic.

– Informați cititorii noștri și despre concursul de titularizare ce se va organiza de unitățile școlare reprezentative!

– Ca o noutate absolută, începând cu acest an, concursul de titularizare pe catedrele vacante poate fi organizat și de către unitățile școlare reprezentative.

Unitățile reprezentative sunt unități școlare din județul nostru, stabilite de I.Ș.J. Arad și pe baza unor criterii elaborate de M.E.N. Amintesc aceste unități reprezentative: Liceul „M. Nicoară", Liceul „E.G. Birta", Liceul Pedagogic „D. Țichindeal", Școlile I-VIII nr. 1, 4, 5 din Arad, Grădinițele P.P. nr. 6 și 14 din Arad.

Pe baza Metodologiei de concurs elaborată de M.E.N., aceste unități școlare, sub îndrumarea I.Ș.J. Arad, vor organiza concursul de titularizare pe catedrele care le au vacante, după 16 iulie a.c. Data la care va avea loc concursul în fiecare din aceste unități școlare, este afișată la unitatea respectivă și la I.Ș.J. Arad.

– Unde vor fi corectate lucrările scrise ale candidaților?

– Lucrările scrise ale candidaților pentru concursul din 16 iulie a.c. vor fi corectate în mai multe centre universitare, care le va stabili M.E.N.

Lucrările scrise ale candidaților pentru concursul de titularizare din unitățile școlare reprezentative vor fi corectate de comisii din cadrul fiecărei unități unde a avut loc concursul.

– Un candidat poate să se înscrie și la concursul județean din 16 iulie a.c. și la cel din unitățile școlare reprezentative?

– Da. Ba, mai mult, se poate înscrie și participa, dacă dorește, la concursul din două sau mai multe unități școlare reprezentative, la specializarea de pe diplomă.

– Cum se va face titularizarea pe post/catedră?

– La o dată care va fi anunțată la I.Ș.J. Arad, în funcție de corectarea lucrărilor și rezolvarea contestațiilor, în ședință publică, în prezența comisiei județene de mișcare a personalului didactic din care fac parte și reprezentanții sindicatelor din învățământul arădean - candidații, în ordinea descrescătoare a notelor obținute la proba scrisă, vor opta pentru un post/catedră din cele publicate vacante. Așa se va proceda și în fiecare unitate școlară care a organizat concurs de titularizare.

– Ce se va întâmpla cu acei candidați care au obținut note peste 5 și n-au avut posibilitatea să-și aleagă un post pentru titularizare?

– Aceștia vor fi repartizați cu prioritate ca suplinitori pe posturile de scurtă durată, posturi nou create sau rezervate. Numirea lor se va face în perioada 20-31 august 1999.

– Vă mulțumim pentru aceste informații și dorim viitorilor candidați la concursurile de titularizare numai BAFTĂ!

A consemnat
V. FILIP

UN GHID LABIRINT

Consiliul Județean a publicat, de curând, un ghid cultural - turistic al județului nostru. Acesta încearcă să traseze într-o formă concisă, pentru cel aflat în trecere pe la noi, coordonatele turistice și culturale ale județului.

Coperta reprezintă o biserică de lemn, despre care turistul **nu are cum să afle** nici de unde provine și nici unde se găsește în acest moment.

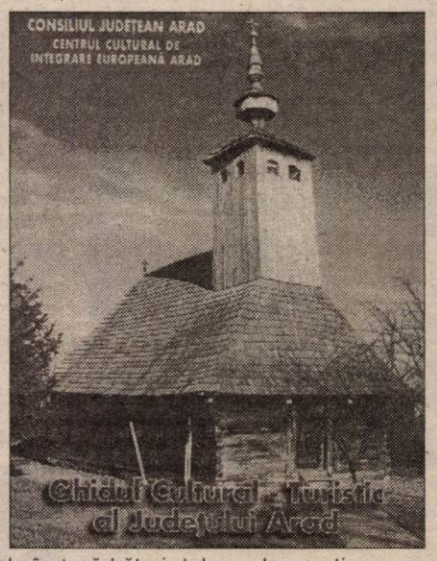

În loc de prefață ni se oferă un citat din Garabet Ibrăileanu, după citirea căruia ni se anunță că suntem în posesia unei noi publicații (?!).

Al doilea alineat zice că „**Aradul a fost o mică Vienă**"! Și noi care știam că era chiar o copie a Vienei prin așezare (paralel cu râul) și stil al construcțiilor ulterior Congresului dansant. Palatele impunătoare ale Vienei își găsesc replica și la noi, doar că finisajele în granit, aici sunt sugerate de griurile tencuielilor.

În a doua pagină se spune: „județul Arad a fost și rămâne poarta de intrare între Europa Occidentală și sud-estul continentului". **Dar Europa Centrală unde s-o fi pierdut?**

Apoi, de la un alineat la altul se face un grațios **salt de câteva milenii bune.**

Sumarul anunță: **Capitolul I.** Repere culturale - manifestări ale anului 1999, festivaluri, simpozioane, expoziții, sărbători, tabere de creație, zile importante. Întâlnim aici săptămâna culturală „Eclipsa de Soare". Când te gândești că la noi toată cultura-i în eclipsă și asta mai de multișor! **Capitolul II.** Repere turistice în cinci pagini și tot atâtea ilustrații, prezintă informații despre cazare, mijloace de transport, variante de traseu fiind partea cea mai consistentă a ghidului. **Capitolul III.** Adrese și telefoane utile. **Capitolul IV.** O hartă a județului și un plan al orașului.

Între reperele citadine ni se vorbește despre Palatul Culturii, asta poate de dragul ieșenilor, că la noi i se spune Palatul Cultural.

Pe ultima pagină găsim scurte prezentări în limbile germană și franceză (cu accente în minus și vocale în plus). Chiar și în românește ni se încearcă spiritul de observație, sunt mai multe litere la unele cuvinte, mai puțin virgule. Dar cine să bage de seamă că astea nu se citesc!

Cât despre coperta a doua, aceasta este ilustrată cu câteva edificii reprezentative, pe lângă două peisaje.

Am parcurs așadar un ghid cultural-turistic în 16 pagini, 19 ilustrații, două hărți și ... mult umor. A doua copertă am luat-o drept prima, pe cea dintâi am ghicit-o, iar concluziile să le tragă fiecare după cum poftește și după cât haz are!

DANA TODOR

La Archiș

Biserica adventistă de ziua șaptea a împlinit 20 de ani

Aniversarea, sâmbătă, 26 iunie, a douăzeci de ani de când a fost dată în folosință clădirea Bisericii adventiste de ziua șaptea din Archiș a adus în localitate, alături de cei aproximativ 100 membri ai bisericii, multă lume din împrejurimi și bineînțeles oaspeți din conducerea cultului. Astfel au fost prezenți și Aron Moldovan, secretar general al Bisericii Adventiste de Ziua șaptea din România, Ioan Buciuman, președintele Conferinței Banat și numeroși alți păstori. Toți au asistat la un program religios în cadrul căruia corul și fanfara au demonstrat reale valențe artistice.

Sigur s-ar putea spune că, în fond, 20 de ani nu reprezintă o perioadă care să fie nepărat comemorată. Dar dacă ne întoarcem puțin în istoria recentă trebuie să spunem că ridicarea unei biserici, mai ales adventiste, în 1979, reprezintă cu adevărat o performanță. Spunem aceasta deoarece regimul politic de atunci era profund ostil bisericii. Archișenii adventiști au dovedit în 5 mai 1979 (data inaugurării bisericii) că prin credință, îndrăzneală și perseverență pot învinge orice obstacole ridicate în cale. S-au găsit și în acea epocă, numeroși oameni, de la primari la conducători de instituții centrale care le-au fost alături, toți aceștia primind mulțumiri din partea comunității adventiste din Archiș.

Iată că într-o perioadă în care în alte părți de țară se dărâmau biserici, în regiunea Aradului se construia și aceasta, pentru că, zicem noi toleranța, izvorâtă dintr-o mai bună cunoaștere reciprocă, a fost mai mare.

I. TULEU
FOTO: O. FELEA

Peste 100.000 de locuri la universitățile de stat

Universitățile de stat din România vor pune la dispoziția absolvenților de liceu peste o sută de mii de locuri pentru admiterea în anul universitar 1999-2000, acest număr fiind cel mai mare de pînă în prezent, a declarat ministrul Educației Naționale, Andrei Marga.

Ministrul Educației Naționale a afirmat că, în pofida majorării numărului de locuri la universitățile de stat, absolvenții de liceu trebuie să aibă în vedere că studiile la nivel de "licență" nu vor mai fi suficiente și să se orienteze spre celelalte forme de învățămînt postuniversitar sau la distanță propuse de universități. În opinia lui Marga, specializările studiilor postuniversitare trebuie extinse pentru că, din punct de vedere social, licența a devenit sau va deveni în scurt timp "ceea ce era bacalaureatul pentru părinții noștri".

Marga a afirmat că programul de reformă al Ministerului Educației Naționale prevede extinderea sistemului de admitere în învățămîntul universitar fără exemene acestea impunîndu-se ca o necesitate doar acolo unde este nevoie ca viitorii studenți să dovedească aptitudini speciale.

După prima probă a examenului de bacalaureat

99 au ieșit din „cărți"

După prima probă a examenului de bacalaureat, oralul la limba și literatura română, din 3461 candidați înscriși s-au prezentat 3398 și au promovat 3362 - ne-a informat prof. Mihaly Matekovits, președintele comisiei județene. Nu s-au prezentat 63 (cei mai mulți - 16 - la Sântana, toți seraliști) și au căzut 36 (cei mai mulți la centrele: Gurahonț - 10, Liceul Baptist, unde sunt arodanți și absolvenții de la Liceul Penticostal - 10, Grupul Școlar Forestier, unde candidează și cei de la Grupul Școlar de Industrie Ușoară - 6). Ieri și astăzi au fost programate examenele la limba și literatura maternă. Urmează, miercuri și joi, limbile moderne. Succes și baftă celor rămași în cursa pentru diploma de bacalaureat.

O nouă generație nouă

Un filosof din generația de elită a gânditorilor noștri interbelici a fost Vasile Băncilă, rămas cu operă încă necunoscută. Din cercul ortodoxist, această a doua noastră Junime, Vasile Băncilă aparține atmosferei culturale de excepție conturată de Lucian Blaga, Nae Ionescu, Mircea Vulcănescu, Emil Cioran, Mircea Eliade, Eugen Ionescu, Nichifor Crainic, Eugen Lovinescu, George Călinescu ș. a. După 1947, când vremea n-a mai avuat răbdare, intelectualii aveau vreo patru variante:

a) să cedeze presiunilor noii ideologii comuniste (M. Sadoveanu, T. Arghezi, M. Beniuc, G. Călinescu);

b) să emigreze (E. Cioran, A. Cotruș);

c) să tacă (L. Blaga, V. Băncilă);

d) să fie „reeducați" în închisorile comuniste (C. Noica, N. Steinhardt, N. Crainic, M. Vulcănescu).

Vasile Băncilă s-a remarcat ca un subtil eseist, un splendid filosof și un strălucit gânditor. S-a născut în 1897 la Brăila, va fi licențiat magna cum laude al Facultății de Litere și Filosofie din București, a fost profesor de liceu (Brăila, București), a scris **Lucian Blaga, energie românească (1938)**, **Codexul filosofic (1943)**, **Teroarea istoriei, Filosofia sărbătorii** etc. Moare în 1979, fiind condus la mănăstirea Cernica de un sobor de preoți în frunte cu Dumitru Stăniloaie.

După 1948, nu mai este încadrat în învățământ, scriind fără să publice. Manuscriptum, ultimul număr, îi publică opera literară, între care un jurnal. A notat observând piruetele ideologice ale foștilor săi prieteni și confrați literari, iar „carnețelele de dinamită" au scăpat de vigilența „poliției" delaționiste. Cu o sinceritate amăgitoare aflăm numeroase „mizerii intelectuale". Ionel Pop și Titel Petrescu (membri marcanți ai Partidului Țărănesc) „fac apologia noului regim", deși se aflau în închisoare; Tătărăscu a făcut și el declarații rușinoase, dar acum „i s-a stabilit o leafă mare"; „Arghezi a plecat de la Mărțișor din cauza oamenilor care îl terorizau cu scrisori și telefoane de beștelire". A murit Camil Petrescu și a fost împărtășit, cu toate strâmbăturile lui Iorgu Iordan, bulgar fără religie. A murit și Bacovia, iar presa comunistă s-a grăbit să-l declare... comunist. A fost înmormântat, ca un câine, de către o „văduvă oportunistă", fiind furișat în groapă, fără preot și lacrimi. O „bestie abjectă" i-a denunțat pe C. Kiriițescu și Răducanu. Își scriau memoriile, iar pentru acest „păcat" au fost aruncați în închisoare; mare senzație a fost că lui Petru Groza (1958) i-au făcut funeralii religioase. La instaurarea lui Maurer, acesta „s-a declarat devotat, ca un mameluc, rușilor și partidului." În parlament, C. Pârvulescu citea mai rău decât bulgarul Chivu Stoica. Beniuc e „cea mai mare canalie literară de azi" (1959); Zaharia Stancu și-a cumpărat două blocuri. Își punea soția să-i spele picioarele în fața musafirilor. Oribil. „Regimul comunist cultiva bestia din om." În 1973, s-au făcut liste cu membrii de partid care se duc la biserică. În 1945, rusoaicele veneau în România și spuneau că vin în „Rusia nouă".

Doamne, am trăit „o istorie patologică".

Aristocrația spiritului românesc și-a diluat existența. Destine tragice au ajuns victime ale unui ciudat joc al vremurilor tulburate de golănie. O elită intelectuală a fost decimată prin ucidere, tăcere și ademenire. Intelectualii de rasă au lăsat spaima în locul instinctului lor de nemurire. Avem nevoie de o intelectualitate înțeleaptă și princiară, capabilă de a-și asuma disperarea unui gol, a acelui pustiu semicentenar. Admir tinerii care văd altfel o nouă generație de intelectuali. Admir nașterea unei generații noi, capabilă de a fi altfel. O generație intelectualizată, călăuzită de înțelepciune și aleasă conduită culturală.

A. ILICA

ESTE FOARTE IMPORTANTĂ ÎNSCRIEREA LA MEDICUL DE FAMILIE !

Sunt multe persoane care, din diverse motive, nu s-au înscris la un medic de familie. Pentru a afla de ce este important ca fiecare dintre noi să fie înscris la un medic de familie, l-am rugat pe domnul doctor* GHEORGHE DOMȘA, *director general adjunct medical la Casa Județeană de Asigurări Sociale de Sănătate Arad, să ne dea un răspuns. Iată ce am aflat:

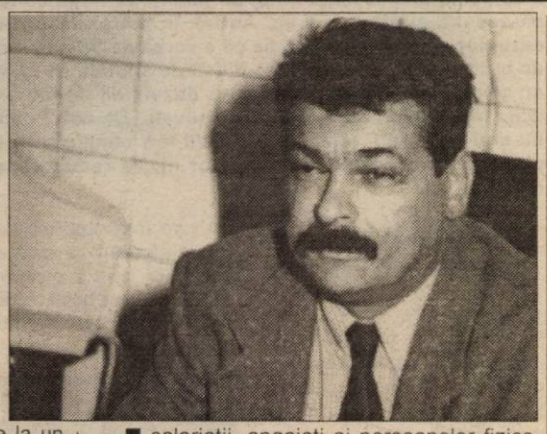

Toată populația trebuie să se înscrie la un medic de familie acreditat până la 1 iulie a.c. Listele cu medicii de familie acreditați vor fi afișate în cele două policlinici din Arad.

Persoanele care beneficiază de asigurări sociale de sănătate, cu sau fără plata contribuției, sunt obligate să se înscrie pe lista unui medic de familie, acest lucru conferindu-le dreptul la servicii medicale gratuite și spitalizare fără plată.

Orice persoană asigurată se poate prezenta la medicul specialist din policlinică sau spital, numai dacă are bilet de trimitere de la medicul de familie.

În caz contrar, chiar dacă pacientul este înscris la un medic de familie, va plăti integral toate prestațiile medicale și nu va putea primi medicamente compensate sau gratuite (după caz) de la medicul specialist din policlinică.

Spațiile fostelor dispensare medicale de stat au început să fie închiriate medicilor care, actualmente, își desfășoară activitatea acolo, astfel încât nu se mai ține seama de arondarea teritorială a pacienților, ci doar de listele medicilor de familie acreditați care cuprind pacienții înscriși.

Pacienții asigurați vor fi consultați de către medicul de familie în cabinetul medical declarat. Doar pentru cazuri de urgență bine justificate, medicul de familie se va deplasa la domiciliul bolnavului. Pentru solicitări abuzive și care nu reprezintă urgențe medico-chirurgicale, medicul de familie are dreptul să taxeze contravaloarea prestației medicale.

Conform Contractului-cadru și Legii 145, pacienții sunt obligați să respecte indicațiile medicului de familie, în caz contrar, medicul putând renunța la pacienții respectivi.

Orice persoană poate schimba medicul de familie, după trei luni de la înscrierea pe lista acestuia. În acest caz, va face o cerere către medicul de familie de la care vrea să plece și va primi semnătura acestuia. Nu este nevoie de acordul medicului de la care pleacă, ci doar de înștiințarea sa.

Dacă un medic de familie renunță la pacienții săi, nu are dreptul să-și oblige foștii pacienți să se înscrie la un medic de familie anume.

Pacienții care nu se încadrează în categoria de asigurat cu sau fără plata contribuției de asigurare, beneficiază de gratuitatea prestațiilor medicale doar pentru urgențe medico-chirurgicale, iar din momentul în care acestea încetează devin plătitori integrali ai serviciilor medicale prestate.

CINE BENEFICIAZĂ DE MEDICAMENTE COMPENSATE?

Categoriile de persoane care sunt îndreptățite să beneficieze de medicamente compensate sunt:

A. Categorii de persoane care beneficiază de asigurări de sănătate cu plata contribuției:

■ salariații, angajați ai persoanelor fizice sau juridice pentru care se constituie și se virează lunar contribuția de asigurări de sănătate;

■ pensionarii, beneficiarii ajutorului de șomaj, ori alocației de sprijin și persoanele care lucrează pe bază de convenție civilă de prestări servicii și care contribuie la fondul de sigurări sociale de sănătate;

■ agricultorii și liber profesioniștii care contribuie la fondul de asigurări sociale de sănătate;

■ persoanele care nu sunt salariate și nu se încadrează în categoriile anterioare au obligația să-și asigure sănătatea potrivit prevederilor Legii 145/1997 și se vor adresa direct Casei Județene de Asigurări Sociale de Sănătate în vederea stabilirii contribuției pentru asigurări sociale de sănătate;

B. Categorii de persoane care beneficiază de asigurări sociale de sănătate fără plata contribuției:

■ copii și tineri până la 26 de ani dacă sunt elevi, studenți sau ucenici și dacă nu realizează venituri din muncă;

■ persoane cu handicap care nu realizează venituri din muncă sau se află în grija familiei;

■ soțul, soția, părinții și bunicii fără venituri proprii aflați în întreținerea unei persoane asigurate;

■ persoane ale căror drepturi sunt stabilite prin Decretul - lege nr. 118/1990 (persecutații politici, deportații în străinătate) prin Legea nr. 44/1994 (veteranii de război, invalizii și văduvele de război) și prin Legea 42/1990, art. 2 (urmașii eroilor martiri), dacă nu realizează venituri decât cele prevăzute din drepturile bănești acordate de lege;

■ persoanele care se află în concediul medical pentru sarcină și lăuzie sau în concediu medical pentru îngrijirea copilului bolnav în vârstă de până la 6 ani;

■ persoane care fac parte dintr-o familie care beneficiază de ajutor social potrivit Legii 67/1995 privind ajutorul social;

CINE BENEFICIAZĂ DE MEDICAMENTE GRATUITE?

Prin C.A.S.S., pacienții asigurați beneficiază și de medicamente gratuite dacă aparțin următoarelor categorii de persoane:

■ copii între 0 - 16 ani
■ gravide, lăuze
■ bolnavi cu afecțiuni maligne (cancer)
■ bolnavi cu boli psihice
■ bolnavi cu diabet zaharat

EXISTĂ ȘI CASE PARALELE DE ASIGURĂRI DE SĂNĂTATE

Prin înființarea Caselor paralele de Asigurări de Sănătate, precum: Casa de asigurări a transporturilor și telecomunicațiilor, Casa de asigurări de sănătate a apărării, ordinii publice, siguranței naționale și autorității judecătorești, angajații care aparțin acestor ministere sunt asigurați ai caselor de asigurări amintite.

Casa județeană de asigurări nu are nici un fel de obligații față de acești angajați până când nu se va încheia o convenție între casele de asigurări amintite și casa județeană de asigurări.

COSTURILE SERVICIILOR MEDICALE DE ÎNALTĂ PERFORMANȚĂ NU SUNT SUPORTATE DE C.A.S.S.

Calitatea de asigurat conferă dreptul la asistență medicală gratuită, suportată de C.A.S.S., excepție făcând:

* investigații de înaltă performanță
* operații estetice
* anumite servicii stomatologice etc.

FIECARE PACIENT TREBUIE SĂ DOVEDEASCĂ MEDICULUI DE FAMILIE CALITATEA SA DE ASIGURAT

■ **pentru angajați:** adeverință de la locul de muncă pe care se notifică numărul ordinului de plată cu care se face plata asigurărilor de sănătate de către angajator la Casa de Asigurări de Sănătate;

■ **pentru pensionari:** ultimul cupon de pensie sau decizia de pensionare când persoana este pensionată dar nu a primit încă pensia;

■ **pentru șomeri:** carnetul de șomer vizat la termen;

■ **pentru elevi, ucenici, studenți:** carnetul de elev, ucenic sau student vizat la termen;

■ **pentru copiii până la vârstă școlară:** copie după certificatul de naștere;

■ **pentru cei care beneficiază de ajutor social:** adeverință de la serviciul social al primăriei din teritoriul în care locuiesc, din care să rezulte că beneficiază de ajutor social;

■ **pentru soții, soți, părinți sau copii ai unora dintre categoriile enumerate mai sus și care nu realizează venituri:** declarație notarială că nu realizează venituri;

■ **pentru persoane handicapate:** adeverință eliberată de comisia de expertiză care a încadrat pacientul în categoria de handicapat cu specificația gradului handicapului;

■ **pentru agricultori:** copie vizată de primărie după chitanța cu care s-a achitat contribuția de asigurări de sănătate calculată la venitul agricol anual declarat a fi realizat;

■ **pentru alte categorii care nu se regăsesc între cele enumerate:** copie după chitanța cu care s-a achitat lunar contribuția de asigurări sociale de sănătate calculată la două salarii minime pe economie;

MEDICII TREBUIE SĂ FIE ATENȚI LA COMPLETAREA REȚETELOR COMPENSATE

Pentru a nu crea dificultăți în eliberarea medicamentelor, medicii, indiferent de specialitate, trebuie să completeze rețetele compensate, conform metodologiilor existente la fiecare unitate sanitară:

■ prescripțiile medicale cuprind medicamentele care se acordă fără contribuție sau cu plata contribuției personale;

Prescripția se eliberează de către medici din cabinetele medicale și de către medicii din spitale cu care CASS a încheiat contract de furnizare de servicii medicale;

Prescrierea medicamentelor se face de către medici exclusiv în limita specialității pe care o au, cu excepția medicilor de familie care pot prescrie medicamente pe baza colaborării cu medicii specialiști, conform recomandărilor date de aceștia;

■ medicii au obligația să înscrie pe rețetă următoarele date ale bolnavului: numele, prenumele, vârsta, sexul, codul numeric personal (din buletinul de identitate), numărul carnetului de sănătate, calitatea de asigurat/coasigurat, diagnosticul, codul bolii (bolilor). Se vor prescrie maximum trei medicamente pe o rețetă specificându-se numărul de tablete în cifre și litere.

■ parafa medicului trebuie să fie vizibilă și să cuprindă neapărat codul și, în cazul medicilor privați indicativul „p" înaintea codului. Prescripția medicală fără cod și semnătură este nulă și nu poate fi onorată de către farmacii.

De asemenea, medicamentele trebuie să fie scrise citeț, în caz contrar, farmaciștii având dreptul să nu le onoreze.

■ nu pot elibera prescripții medicale medicii stragiari și rezidenți.

■ prescrierea și eliberarea medicamentelor se face prin consemnarea obligatorie în carnetul de sănătate (de asigurat) la purtător, de către medic și farmacist, a datelor din prescripția medicală.

■ prescripția medicală este document cu regim special și se întocmește în 3 exemplare și va cuprinde denumirea și sediul unității medicale, ștampila cabinetului medical sau a spitalului în care își desfășoară activitatea medicul care eliberează prescripția medicală. Toate datele se vor înscrie vizibil și cu litere de tipar, fără ștersături sau adăugiri: se va înscrie și numărul documentului ordinului de plată din care rezultă că pacientul a achitat la zi contribuția de asigurări sociale de sănătate;

■ în afecțiuni acute, medicamentele se prescriu până la trei zile, în afecțiuni subacute până la 8-10 zile, iar, în afecțiuni cronice, până la 30 de zile;

■ medicii pot prescrie medicamente compensate numai în limita unui plafon maxim care este stabilit și modificat periodic de Casa Națională de Asigurări de sănătate cu avizul Colegiului Farmaciștilor și al Colegiului Medicilor din România. Până în prezent se decontează contravaloarea medicamentelor până la cota de 400.000 lei pentru o prescripție medicală;

■ pentru asigurații aparținând altor case de asigurări, pe prescripția medicală se va nota casa de asigurări de sănătate la care acesta este asigurat;

Pentru îmbunătățirea activității medicilor și a farmaciștilor, de la 1 iulie a.c. va intra în folosință noul model de rețetar, singurul ce va fi acceptat de farmacii și C.A.S.S. Pentru aprovizionarea cu noul model de rețetar medicii din cabinetele medicale individuale pot face comandă prin unitățile sanitare mari, prețul comenzii find suportat din bugetul de cheltuieli ale fiecărui medic.

LISTELE DE PACIENȚI DEPUSE LA C.A.S.S. TREBUIE REACTUALIZATE ÎN PERMANENȚĂ

Medicii de familie trebuie să depună la C.A.S.S., în timpul cel mai scurt, completările la listele de pacienți cu semnături, precum și discheta conținând fișierul actualizat.

Până în data de 5 a fiecărei luni, medicul de familie va depune la C.A.S.S.:

■ centralizatorul activității medicale prestate pe luna trecută
■ anexa privind cheltuielile pe luna trecută
■ anexa privind cheltuielile preliminate (prevăzute pe luna curentă)

A consemnat dr. MARIA FILIMON

Dr. MARIA FILIMON

medic de familie acreditat

roagă persoanele înscrise să se prezinte la cabinet pentru completarea fișelor medicale.

Se mai fac înscrieri pe lista medicului de familie

la cabinetul din:
str. N. Grigorescu
Nr. 4-6, tel. 255803

Luni și vineri: 12,30 - 16,30
Marți, miercuri, joi: 8,00 - 12,00

CANCERUL LA SÂN ESTE TOT MAI FRECVENT ÎNTÂLNIT

Frecvența fără precedent a cazurilor de cancer la sîn i-a făcut pe specialiștii oncologi să compare dimensiunea bolii cu aceea a unei epidemii. De aproape un an, personalitățile lumii medicale oncologice se reunesc în diverse colțuri ale planetei, în încercarea de a găsi cele mai eficiente tratamente, de a reduce aria și numărul îmbolnăvirilor și, nu în ultimul rînd, pentru încurajarea femeilor suferinde în lupta lor împotriva acestei maladii. Cancerul la sîn, cea mai comună afecțiune oncologică în rîndul femeilor europene, a ajuns să facă un număr record de victime, în fiecare an înregistrîndu-se 250.000 de cazuri noi, ceea ce reprezintă aproape 24 la sută din totalul cazurilor de cancer și 18 la sută din totalul deceselor provocate de acestă afecțiune. Altfel spus, o femeie europeană din zece ar putea face cancer într-un anumit moment din viață. Numărul îmbolnăvirilor este mai mare la femeile de peste 30 de ani, întregistînd o creștere rapidă, odată cu instalarea menopauzei.

Depistarea precoce a blolii rămîne o problemă preponderent de educație.

Dr.David Khayat, profesor la Universitatea "Pierre și Marie Curie" și șef de secției de oncologie a Spitalului Salpetriere din Paris, apreciază că primordială rămîne depistarea factorilor care determină apariția bolii. Unele cercetări incriminează regimul alimentar neadecvat ca posibilă cauză a apariției și dezvoltării cancerului la sîn. Cercetătorii cred că majoritatea femerilor ignoră regimul alimentar bogat în cereale, preferînd dieta bogată în carne și grăsimi.

Un alt factor de risc ar fi utilizarea hormonilor în tratamentele contraceptive îndelungate cît și în tulburările provocate de menopauză. Profesorul Khayat spunea că în anii '30-'40 nu existau femei bolnave de cancer la sîn și aceasta deoarece ele năsteau multi copii. Astfel s-ar putea explica îmbolnăvirea frecventă a femeilor care folosesc continu contraceptive. Oncologii europeni sunt îngrijorați de evoluția fără precedent a numărului de îmbolnăviri, gîndindu-se că, în cel mult zece ani, populația feminină a continentului va fi îmbătrînită, o femeie din zece va avea 60 de ani, iar frecvența cancerului la sîn va crește proporțional cu vîrsta.

Dacă în ultimul an se înregistrează o ușoară scădere a mortalității, morbiditatea este încă destul de ridicată.

Cu Tataee de la B.U.G. Mafia

Despre cum e să fii „băiat”

Hip-hop-ul este un curent muzical cu o imensă aderență în rândul adolescenților de la noi din țară. Cu un ritm alert, sacadat și cu texte care nu te pot lăsa indiferent, trupele de hip-hop au generat un fenomen care penetrează adânc granițele socialului.

– Aveți în proiect o nouă piesă care se numește „România”. Într-o strofă amintiți și numele orașului nostru. Cum așa?

– Nu cred că este ceva care trebuie să surprindă. România începe de la Arad, care este limita vestică. Fenomenul vieții de cartier poate fi surprins în absolut toate orașele țării, deci, bineînțeles, și în orașul dumneavoastră.

– Amintiți în piesele voastre de întâmplări, cel puțin șocante, care dezvăluie un mod de viață pe care puțini îl pot înțelege și îl aprobă...

– Prin mesajul pe care îl propun melodiile noastre, noi încercăm să scoatem la iveală adevăruri și nimic altceva. Sunt lucruri care se întâmplă, chiar dacă asta incomodează sau nu pe cineva. Noi acest fapt dorim să-l scoatem în evidență. Să fii „băiat” înseamnă să ai îndeajuns curaj și voință pentru a lupta să ieși la suprafață. În cartier, viața este grea, exact așa cum reiese din textele noastre.

– Tot mai mulți tineri consumă droguri. Cum vedeți voi acest lucru?

– Consumul de droguri în rândul tinerilor nu este deloc un fenomen izolat. Flagelul se răspândește rapid. Este o realitate care nu trebuie ignorată. Noi nu am ocolit acest subiect în muzica pe care o facem.

ȘTEFAN TUDOSE
Foto: **O. FELEA**

Dintr-o epavă în vârstă de 40 de ani

„Am reușit să-mi fac motocicleta viselor mele”

După revoluție, odată cu libertatea de exprimare, hobby-urile tinerilor au devenit din ce în ce mai diversificate. Rareori, însă, aceste hobby-uri se dovedesc a fi constructive. Există însă tineri care, pasionați de motociclism, stau ore întregi în garaj pentru a „pune pe roate” modeluri construite cu zeci de ani în urmă. Astfel, pe străzile orașului nostru pot fi observați tineri motocicliști „călărind” exemplare de Simson datând din deceniile cinci sau șase ale secolului nostru.

ÎNCEPUTUL

Unul dintre posesorii acestor minunate vehicule pe două roți este Emi Avel, student în anul III al Facultății de Științe Umaniste-Creștine. Acum trei ani, el și-a cumpărat un exemplar Simson-Spont, cu o capacitate de 250 cm cubi, în patru timpi, fabricat în 1961. Dar să-l lăsăm pe el să povestească cum a început totul: „Pasiunea mea pentru motociclete este întrucâtva moștenită. Bunicul meu avea o motocicletă DKV 750, pe care tatăl meu a învățat s-o conducă la vârsta de zece ani. La rândul meu, am învățat să conduc motocicleta încă în primii ani ai adolescenței. Am schimbat mai multe motociclete până când am ajuns s-o cumpăr pe aceasta.”

Motocicleta cumpărată era mai degrabă o epavă, demontată în întregime și încărcată în lăzi sau cutii.

„AM MUNCIT NOPȚI ÎNTREGI, LUNI ÎN ȘIR”

După ce și-a adus-o în garaj, Emi a început cu răbdare și meticulozitate munca de reconditionare. Piesă cu piesă, aveau să treacă fiecare prin mâna pasionatului motociclist. „Am lucrat nopți întregi, luni în șir. Ziua mergeam la cursuri, iar serile, până aproape de dimineață lucram în garaj. A fost un volum de muncă extraordinar, care mi-a solicitat la maxim timpul liber. Au existat momente când, negăsind câte o piesă de care aveam nevoie, mă vedeam obligat să aștept zile sau chiar săptămâni, toate acestea oprindu-mă din lucru.”

Ba mai mult decât atât, i-a pus și un nume: Lucille. „Nume doream să-i pun oricum, de obicei așa se face, dar „Lucille” a fost ideea unui foarte bun prieten al meu care pasionat și el de munca de reconditionare a motocicletelor, m-a ajutat extrem de mult. Îi mulțumesc și pe această cale.”

După aproape doi ani de muncă susținută, Emi Avel a reușit să-și finalizeze proiectul. Astfel din garajul său a ieșit o superbă siluetă neagră cu flăcări pictate pe rezervor, cu care tânărul student se poate mândri. Puțin din cei care-l văd trecând pe stradă știu că acest superb exemplar pe două roți este rodul muncii și pasiunii de-a lungul a mai mult de doi ani din viața unui împătimit al motocicletelor.

ȘTEFAN TUDOSE

Părerea noastră de ce nu contează?

Sexualitatea, școala, înfățișarea, ieșirile în oraș sau discotecă sunt subiecte de controversă pentru majoritatea părinților și copiilor. Anumite indicii certe cum ar fi atenția febrilă cu care aceștia cercetează cutia de scrisori, conversațiile telefonice cu voce joasă și tot misterul în care se înconjoară adolescenții îi fac pe părinți să tragă concluzia că aceștia sunt amorezați. Astfel, în marea majoritate a cazurilor apar neînțelegeri fie că e vorba de un mic flirt sau de o dragoste serioasă. Este dificil de știut ce se întâmplă cu adolescenții pentru că nu-și dezvăluie decât rareori viața amoroasă sau flirturile nevinovate. De ce? Pentru că nu știu care va fi relația cu părinții lor: conflict sau complicitate? Dar problemele tinerilor nu se reduc numai la dragoste...

Conflictul dintre generații

Sexualitatea? Un subiect tabu!

Sexualitatea nu este un subiect care trebuie dezbătut la o anumită vârstă fixată înainte. Unii adolescenți sunt mai dezvoltați pentru vârsta lor, alții vor să afle cât mai multe despre acest lucru doar din curiozitate nu din dorința de a face sex. Uneori părinții evită deliberat acest subiect din discuțiile pe care le au cu copiii lor. Ba mai mult le interzic chiar și accesul la literatura de specialitate. Lipsa de informare putând duce la discuții foarte neplăcute: apariția unei sarcini încă de pe băncile liceului sau, mai grav, a unor boli cu caracter sexual.

Cătălina R. (19 ani): De ce a trebuit întotdeauna să aflu ce mă interesează de la prietene sau cărțile citite pe ascuns? Ce este atât de rușinos în a explica o metodă contraceptivă?“.

Ovidiu M. (21 ani): „În urmă cu doi ani prietena mea a rămas însărcinată datorită faptului că am ignorat metodele contraceptive. Le-am spus părinților și au obligat-o să facă avort. Părinții mei au fost de aceeași părere. De atunci am început să-i urăsc!!!...

„Părinții refuză să mă lase să ies seara!“

Alexandra M. (17 ani): „De fiecare dată când sunt invitată la o aniversare sau la o discotecă se întâmplă același lucru: părinții mei refuză să mă lase să plec seara de acasă. Îmi spun că sunt prea tânără pentru astfel de ieșiri - sau că le e frică să nu am vreun accident noaptea când mă întorc acasă... Mă simt ca o prizonieră și parcă aș vrea să fug de acasă!“.

Pentru Alexandra ca și pentru alți tineri de vârsta ei această problemă este des întâlnită. Este normal ca părinților ei să le fie teamă să nu i se întâmple ceva. Dar, interzicându-i să iasă seara vor sfârși prin a o ambiționa și, într-o zi, probabil, va fugi de acasă după cum singură ne mărturisește. O situație deloc fericită trebuie să recunoaștem pentru nici una din cele două părți.

Am fost obligat să dau la „Drept“

O altă situație neplăcută care generează conflicte este alegerea profilului de învățământ pe care trebuie să-l urmeze tinerii. Ignorându-i uneori totalmente hotărăsc singuri soarta copiilor obligându-i să urmeze o școală care nu manifestă pentru ei nici o distracție. **Alin P. (20 ani): „Eu am vrut să dau admitere la Științe Economice sau la Informatică dar părinții mi-au impus să mă duc la teolog... Am reușit să ajung în an I dar simt că nu sunt făcu pentru asta. Părinții mei insistă însă...“. Cristina S. (17 ani): „Când le-am spus părinților mei în clasa a XIII-a că vreau să dau la „veterinară“ au sărit ca arși... Acum sunt la o clasă de informatică, nu înțeleg nimic și îmi vine să sparg toate calculatoare alea!...“.**

Dincolo de toate aceste probleme inerente care se ivesc între părinți și copii răzbate frustrarea adolescenților care nu sunt înțeleși, sunt ignorați sau obligați să facă ceea ce nu vor. Mărturie stau zecile de scrisori care au sosit pe adresa redacției și care ne roagă să tratăm acest subiect. Singurul lucru pe care dorim să-l transmitem tinerilor arădeni aflați în conflict cu părinții este că niciodată soluțiile extreme (**sinuciderea, fuga de acasă etc.**) nu sunt o soluție. Soluția se află la îndemâna fiecăruia dintre voi. Trebuie să rugați pe părinții voștri ca atunci când iau o decizie hotărâtoare, în privința voastră, să vă ceară și vouă părerea. De asta depinde viitorul vostru. Trebuie să-i învățați să vă respecte hotărârile iar dacă nu le convine, să vă mărturisească de ce. Modelați-vă și voi părinții cu vorbe bune și cu fapte bune. Astfel îi veți face să priceapă că ați crescut, v-ați maturizat și sunteți apți pentru a contribui la luarea unei decizii care vă marchează viitorul. Indiferent dacă este vorba de dragoste, școală sau loc de muncă...

OLIMPIU BULZAN

CONCURS BIG STAR

SPONSORIZAT DE MAGAZINUL BIG STAR, DE PE B-DUL REVOLUȚIEI NR. 24, LA PODGORIA

Răspundeți corect la întrebarea **din talonul concursului** și puteți intra în posesia **premiilor „BIG STAR”**. Scrisorile cu răspunsul corect le așteptăm pe adresa B-dul Revoluției nr. 81, secția Tineret - **ADEVĂRUL**, pentru concursul **„BIG STAR”**. Așteptăm scrisorile voastre în perioada **15-30 iunie a.c.**

TALON BIG STAR

Întrebare: Ce produse desface magazinul „Big Star”?

Răspuns: _____

Nume _____ Prenume _____

Adresă _____

Telefon _____ Vârstă _____ Ocupație _____

89.10.10
EU SUNT CAMPIOANA SEXULUI

Primele 20 secunde netaxate
Tarif: 4966 lei 20 de secunde

Noi întrebăm, voi răspundeți!

Tema: „Mai contează virginitatea la căsătorie?”

Sponsorul rubricii: **SC SPEED PARTNER SRL, unic distribuitor al produselor PURINA-UNGARIA (concentrate, premixuri, furaje) vinde EN GROS și EN DETAIL la sediul firmei din Nădlac, str. Mărășești nr. 61. Pentru informații, colaborări sau contractări sunați la tel./fax. 057/473665 sau mobil 094631008. Calitate și eficiență maximă cu produsele PURINA!**

Apucați-vă și scrieți părerea voastră sub genericul: **Noi întrebăm, voi răspundeți!** Firma **SC SPEED PARTNER** va premia cel mai bun răspuns. Întrebarea este **„Mai contează virginitatea la căsătorie?”.** Scrieți pe adresa, **B-dul Revoluției nr. 81,** pentru **„Noi întrebăm, voi răspundeți”.**

S. GHILEA

Colțul poeților

Ai până în 30 de ani? Ai scris o poezie? Departamentul Tineret al ziarului „Adevărul“ îți oferă un colț, al tău, unde să-ți poți publica și tu versurile. Asta nu înseamnă că ești deja poet. Ești tânăr și sensibil! Așadar, apucă o foaie de hârtie, scrie propria poezie și trimite-o pe adresa „Adevărul“ - Tineret, B-dul Revoluției nr. 81, pentru rubrica ta: „Colțul poeților.“ Succes!

Prețul fericirii

Ai bani și ai tot ce îți dorești,
Crezi că pe toată lumea păcălești,
Dar la ce bun, la ce îți folosesc
Acei bani, care te fac să „arăți bine”,
Când nimeni nu îți spune „te iubesc”,
Nu îți zice: „ce dor mi-a fost de tine”.
Și atunci când ești bogat
Și n-ai parte de iubire,
Ceri ca totul să-ți fie furat,
Ca să ai parte de fericire.

VASILOIU ALINA, 14 ani, Arad

La hotel „Parc“

DANCE WITH... LA „FIȚI CU OCHII PE NOI!“

Joi seara, începând cu orele 20,00, cotidianul „Adevărul“ și Televiziunea Arad, vă invită la o nouă emisiune „Fiți cu ohii pe noi“. Invitații noștri, Laly și July Miltaller, Imi și Andreea Molnar, directorul comercial al Complexului Parc, doamna Florica Draia, directorul general al societății Parc, domnul Bujor Costan, directorul restaurantului Parc, domnul Aurel Boiț, domnul ing. Ion Roman, directorul agenției de intermedieri în asigurări „Lutrans“, doamna Sabina Lang, patroana Casei de modă „Lang“ și domnul Marius Ioniță, juristul societății Parc.

Veți participa la discuții referitoare la lansarea albumului „Dance with Laly & July“, despre pregătirea echipei de către conducerea hotelului „Parc“, asigurări și nevoia de asigurări, cu dl. Ion Roman, director „Lutrans“, dar și ce se poartă în acest an la Casa de Modă „Lang“. Vestimentația prezentatorului a fost oferită de Casa de Modă „MISTER'S. Coafura a fost realizată de salonul de coafură MISTIC STUDIO, din Piața Romană. Machiajul AVON.

MISTER'S

Mulțumim celor care au făcut posibilă realizarea acestei emisiuni, și anume firmelor: Sinter Stop, S. C. Parc S. A., Radio CNM, Best Sound.

Nu uitați, în fiecare joi „Fiți cu ochii pe noi“, doar cu cotidianul „Adevărul“ și Televiziunea Arad.

UTA - CORVINUL, ÎN PRIMA ETAPĂ

Ieri, la sediul FRF s-a derulat operațiunea de tragere la sorți a programului competițional 1999/2000, în Diviziile B și C.

În ce ne privește, în prima etapă a seriei a II-a a eșalonului secund, echipa noastră de suflet, FC UTA va întâlni pe propriul teren pe Corvinul Hunedoara. Dar iată programul complet al etapei inaugurale, de sâmbătă 31 iulie a.c.

FC Drobeta Turnu Severin-„U" Cluj Napoca; Electrobere Craiova - Apullum Alba Iulia; ASA Tg. Mureș-Olimpia Satu Mare; **FC UTA - Corvinul Hunedoara**; Minerul Motru-Jiul Petroșani; Gaz Metan Mediaș - Inter Sibiu; Flacăra Vâlcea -Aro Câmpulung Muscel; Chimica Târnăveni-Poli Timișoara; UM Timișoara - FC Bihor.

În runda următoare, UTA va evolua în deplasare, la Satu Mare.

• În „C - IV", derby arădean în runda inaugurală

O zi mai târziu față de Divizia B, mai exact duminică, 1 august, se va da startul și în eșalonul trei al fotbalului românesc. În seria a IV-a încă din etapa a I-a, consemnăm un derby arădean, protagoniste urmând a fi echipele Universitatea și Inter. Dar iată întreaga etapă inaugurală...

Cuprirom Abrud-West Petrom Arad; FC Arad Telecom-CFR Timișoara; Minerul Uricani-Metalurgistul Cugir, Parângul Lonea-Aurul Brad; Telecom Timișoara-Gloria Reșița; **Universitatea Arad-Inter Arad**; Minaur Zlatna-Minerul Certej; Caromet Caransebeș-Vega Deva; Minerul Lupeni-Electrica Timișoara.

D. SCRIDON

Mincinoșii...

După cum se știe, doi conducători ai „Bătrânei Doamne": Marin Lupaș și Ioan Ienciu se află în aceste zile în Italia, pentru a definitiva împreună cu investitorii italieni planul de bătaie pentru noul sezon competițional.

Promisiunea d-lui Lupaș, cum că în cursul zilei de luni va da un comunicat presei și va anunța noul antrenor al echipei, i-a determinat pe numeroși suporteri să ne telefoneze ieri la redacție. Toți erau nerăbdători să afle numele celui care se va ocupa de destinele UTA-ei, de-acum încolo. Numai că, sfidând pe toată lumea, conducătorii UTA-ei nu au găsit răgazul necesar de a da un simplu telefon în țară, pentru a ne anunța ceva. Orice, chiar și o amânare de câteva zile a hotărârilor și tot era ceva. Mai mult, de la ora 15,00, telefoanele sunau în gol la sediul clubului, d-na secretară încheindu-și obositoarea zi de muncă, probabil pe strand. Nimeni din cei aflați în anturajul clubului nu era capabil să ne ofere măcar un fir...

Firesc, ne punem întrebarea, de ce am fost mințiți de conducătorii UTA-ei, care acum, bine-mersi, își petrec concediul de odihnă în Italia? Sau te pomenești că Lupaș et company se află în tratative avansate, dar încă secrete, cu Lippi. Atunci înțelegem de ce la Mănăstirea din Parma tratativele continuă.

D. SCRIDON

Atletism

Gheorghe Guşet şi Ionel Oprea - campioni balcanici

În zilele de 26-27 iunie a.c., la Istanbul (Turcia) s-au desfășurat Campionatele Balcanice de atletism. Spre lauda noastră și ca o recunoaștere a valorii atletismului arădean, doi sportivi legitimați la CSM Conar Arad au devenit **campioni balcanici.**

Astfel, în proba de aruncare a greutății, cu 19,51 m Gheorghe Gușet a cucerit medalia de aur. Aceeași excelentă performanță a obținut-o și Ionel Oprea, în proba de disc, cu rezultatul de 59,11 m. Cei doi sportivi arădeni sunt pregătiți de antrenorii Gh. Mărginean și Traian Magheru. Această competiție a fost un ultim prilej de verificare înaintea C.M. de la Sevilla.

D. SCRIDON

La B.C. West Petrom

A VENIT MARIANOVICI ÎN LOCUL LUI CIULAFICI

Deși anunțat la Arad încă de săptămâna trecută, pentru a da probe de joc în vederea unui transfer la B.C. West Petrom, jucătorul sârb Borko Ciulafici nu a mai efectuat deplasarea, datorită faptului că nu a primit acceptul autorităților iugoslave (Ciulafici nu și-a satisfăcut stagiul militar). Din aceste considerente, conducerea clubului arădean a recurs la o altă variantă. Prin impresarul Miodrag Raznatovici a fost luată legătura cu baschetbalistul Miljan Marianovici, tot de origine sârbă. Acesta evoluează pe post de extremă, în liga a doua iugoslavă și din informațiile aflate, are o medie de 26 de puncte înscrise pe meci, valoarea lui fiind ridicată. Marianovici a sosit ieri la Arad, purtând o discuție cu președintele Dinu Puf. Mâine este așteptat în orașul nostru și antrenorul Dragan Petricevici, pentru semnarea contractului cu B.C. West Petrom.

ADRIAN HĂRȚĂU

NADIA COMĂNECI – printre cei mai buni sportivi ai secolului XX

Fosta gimnastă română Nadia Comăneci se numără printre cei mai buni sportivi ai secolului XX, desemnați de jurnaliști din 130 de țări.

De-a lungul carierei sale, Nadia Comăneci a cîștigat cinci titluri olimpice, două titluri mondiale și nouă titluri europene. Ea a lipsit, însă, de la ceremonia de decernare a premiilor oferite de Asociația Internațională a Presei Sportive, care a avut loc sîmbătă, la Budapesta.

Unsprezece dintre cei douăzeci și cinci de sportivi aleși de membrii AIPS au luat parte la ceremonie, la care au mai participat președintele Comitetului Internațional Olimpic, Juan Antonio Samaranch, ministrul ungar al Tineretului și Sportului, Tamas Deutsch, președintele AIPS, Togay Bayatli și președintele Asociației Presei Sportive din Ungaria, Zoltan Novotny.

Înaintea premierii campionilor, au fost acordate trofee celor mai buni lideri din domeniul sportului, printre aceștia numărîndu-se și Samaranch. Creatorul Jocurilor Olimpice moderne, Pierre de Coubertin și inventatorul Cupei Mondiale la fotbal, Jules Rimet, au fost premiați post-mortem. Trofeele lor au fost înmînate fostului campion la schi Jean-Claude Killy și fostului fotbalist Michel Platini.

Sportivii premiați, participanți la gala de decernare a trofeelor, au fost următorii:

- Dawn Fraser, Australia, natație (4 medalii de aur la trei JO, 27 de recorduri mondiale)
- Aleksandr Karelin, Rusia, lupte (campion olimpic la Seul, Barcelona și Atlanta, 8 titluri mondiale în perioada 1989-1998, 10 titluri europene)
- Savao Kato, Japonia, gimnastică (8 titluri olimpice și unul mondial)
- Kipchoge Keino, Kenya, atletism (dublu campion olimpic, 3 recorduri mondiale, în prezent președintele Comitetului Olimpic Kenyan)
- Jean Claude Killy, Franța, schi (3 titluri olimpice, campion mondial, cîștigător al Cupei Mondiale)
- Larisa Latinina, Rusia, gimnastică (9 titluri olimpice, 7 titluri mondiale și 7 titluri europene)
- Li Ning, China, gimnastică (3 titluri olimpice și 6 titluri mondiale)
- Eddy Merckx, Belgia, ciclism (4 titluri mondiale, de cinci ori cîștigător al Turului Franței și Turului Italiei)
- Laszlo Papp, Ungaria, box (de trei ori campion olimpic, campion european profesionist)
- Ferenc Puskas, Ungaria, fotbal (campion olimpic, vicecampion mondial, component al Golden Team, golgeterul secolului)
- Naim Suleymanoglu, Turcia, haltere (triplu campion olimpic, 22 de titluri mondiale, 45 de recorduri mondiale)
- Juan Manuel Fangio, Argentina, de 5 ori campion în cursele de Formula 1, a fost reprezentat de nepotul său, iar atletul finlandez Paavo Nurmi, de 9 ori campion olimpic, de fiul său.

Au lipsit de la ceremonie următorii sportivi:

- Franz Beckenbauer, Germania, fotbal (campion mondial, 103 selecții la echipa națională)
- Bobby Charlton, Marea Britanie, fotbal (campion mondial, 106 selecții la echipa națională)
- Wayne Gretzky, Canada, hochei pe gheață (campion mondial, cel mai bun hocheist din lume)
- Michael Jordan, SUA, baschet (2 titluri olimpice, cel mai bun baschetbalist din toate timpurile)
- Niki Lauda, Austria, automobilism (de trei ori campion în Formula 1)
- Carl Lewis, SUA, atletism (9 titluri olimpice, 8 titluri mondiale, 9 recorduri mondiale)
- Mohammad Ali, SUA, box (campion olimpic, campion mondial profesionist)
- Pele, Brazilia, fotbal (triplu campion mondial, a marcat 80 de goluri în 93 de meciuri internaționale.
- Mark Spitz, SUA, natație (9 titluri olimpice, 33 de recorduri mondiale)
- Emil Zatopek, Cehia, atletism (7 titluri olimpice și 3 titluri europene, 18 recorduri mondiale)
- Atletul american Jesse Owens, cvadruplu campion olimpic, care a murit în anul 1980, nu a fost reprezentat.

Dacă celelalte divizionare C stau pe loc

F.C. TELECOM A TRECUT LA FAPTE

Singura echipă care și-a reluat pregătirile, dintre divizionarele C arădene, este F.C. Telecom. Ieri dimineață, la primul antrenament condus de Mihai Târlea și Miroslav Vidac, au participat 20 de jucători, alți cinci fiind absenți.

Iată, în continuare, lotul care s-a antrenat ieri, pe terenul „IAMMBA": Sabău, Plesca - portari, Szel, Pupăză, Varga, Barna, Grad, Ujvari, Bugariu, Riviș, Rus, Berar, Sabou, Mureșan, Volocaru, Petruț, Toma, Szelelky, Oprescu și I. Arman, ultimii doi de la „U" West Petrom.

Din rândul absenților, Tambor este în armată, Manea e plecat fără urmă, lui Mogoșanu i-a expirat contractul, iar Bota și Ioja au absentat nemotivat.

Până joi, antrenamentele se vor desfășura în localitate, după care se pleacă la Moneasa, în pregătire centralizată. Se va sta acolo până pe 10 iulie, când se revine în Arad.

Antrenorul Târlea vrea, după cantonament, patru „amicale", cu două divizionare „B" și tot atâtea din „D", cu specificația că ultimele s-ar putea să fie Șoimii Pâncota și Gloria Arad.

Mihai Târlea ne-a declarat că un obiectiv nu a fost stabilit pentru echipă, iar pentru Telecom, această serie, a patra, nouă pe jumătate, este o necunoscută. Cert este că - a mai spus „principalul" arădenilor - trei echipe pot emite pretenții la promovare: Vega Deva, Gloria Reșița și, eventual, „U" West Petrom.

Celelalte divizionare C stau, deocamdată, pe loc. Nou promovata „U" Arad va avea primul antrenament joi, 1 iulie, „U" West Petrom se reunește luni, 5 iulie, ca și UTA, iar Inter este într-o situație delicată. A rămas fără teren, a rămas și fără ceva jucători, iar acum se caută tot felul de soluții. Se încearcă o fuziune cu CFL, pentru teren și echipă. Se tot dispută jocuri școală între cele două echipe (Inter și CPL), dar nimic concret nu se face. Rămânem, totuși, pe recepție, pentru că situația „interiștilor" este foarte grea.

LEO SFÂRA

CIFRELE SEZONULUI TRECUT PENTRU „BĂTRÂNA DOAMNĂ"

Attila Pap a lipsit un singur meci din garnitura UTA-ei și a înscris un gol din penalty

Lotul de jucători utilizat: Atila Pap - 33 prezențe; Cristian Irimia - 1 - portari; Liviu Baicea - 3 (plecat în Ungaria); Sorin Botiș - 29; Petrișor Prințipu - 10; Cristian Panin - 32; Emilian Diaconescu - 33; Adrian Găman - 25; Alin Zaha - 29; Adrian Butunoi - 3 (plecat la „U" Arad); Radu George - 32; Costel Bogojel - 18; Cătălin Almăjan - 32; Marius Ciubăncan - 29; Adrian Baciu - 25; Cristian Todea - 25; Marius Plisca - 23; Claudiu Drăgan - 28; Călin Mariș - 31; Florin Turcan - 21; Lucian Ciba - 12; Dacian Crăciunescu - 1; Vasile Georgiu - 1. Din lot au mai făcut parte, dar nu au evoluat: Ionuț Bolcaș, Gheorghe Freer (plecat la Inter Arad) și Ionel Juncu.

Golgeterii echipei: Călin Mariș - 22 goluri (1 din penalty), Cătălin Almăjan - 11 goluri (2 din penalty); Claudiu Drăgan - 10 goluri; Marius Plisca - 6 goluri (4 din penalty); Florin Turcan și Adrian Baciu - câte 5 goluri; Marius Ciubăncan - 3 goluri; Radu George, Cristian Panin și Cristian Todea - câte 2 goluri; Emil Diaconescu, Sorin Botiș, Attila Pap (penalty) și Dacian Crăciunescu - câte un gol. UTA a beneficiat și de un autogol (Bran - etapa a XXVII-a, Alba Iulia - UTA 1-2).

Cartonașe: (*) galbene: 72 - Todea - 10; Almăjan și Botiș - 8; Mariș - 7; Plisca și R. George - 6; Diaconescu și Ciubăncan - 5; Baciu - 4; Găman și Panin - 3; Turcan și Pap - 2; Zaha, Drăgan și Bogojel - 1. **(*) roșii:** - 3 - Todea (et. a V-a Corvinul - UTA); Găman (et. a XIX-a UTA - ASA) și Turcan (et. a XXVIII-a UTA - ARO).

Penalty-uri: UTA a beneficiat de 8 lovituri de la 11 metri, toate trasnformate (Plisca 4, Almăjan 2, Mariș - 1, Pap - 1) și a fost sancționată de 5 ori de la „punctul cu var" (toate transformate).

DACIAN TODUȚA
Foto: ȘT. MATYAȘ

Fotbal internațional

CUPA UEFA - INTERTOTO

F.C. Ekranas (Lit) - **Ceahlăul Piatra Neamț** 0-1; Halmstad (Sue) - **Rudar Velenje (Slo) 2-2; Neuchatel Xamax (Elv)** - Shelbourne (Irl) 2-0; **F.C. Gomel (Belarus)** - Hradec Kralove (Cehia) 3-1; **Vasas Budapesta (Ung)** - U.S. Luxembourg (Luxemburg) 4-0.

În turul doi preliminar al Cupei UEFA - Intertoto (3,4 iulie - turul; 10, 11 - returul), Ceahlăul Piatra Neamț va întâlni formația NK Jedinstvo (Bos). În cazul în care echipa din Piatra Neamț obține calificarea, va da piept cu puternica formație italiană, Juventus Torino.

* * *

În mansa tur a partidelor pentru desemnarea ultimelor două formații ce vor evolua din toamnă în Primera Divison s-au consemnat rezultatele: Extremadura - Rayo Vallecano 0-2; și Villarreal - F.C. Sevilla 0-2. Partidele retur vor avea loc mâine.

Ioan Petrică: „Lui Taha Abed i s-ar potrivi patinajul"

Supărat pe cele declarate de vicepreședintele echipei FC Inter Arad, dl. Taha Abed, cu privire la modesta evoluție a jucătorului Sorin Iancu, fostul conducător al divizionarei D, AS Vladimirescu, Ioan Petrică a ținut să facă următoarea precizare: **„Martori pot fi toți cei prezenți la meciurile „interiștilor" de la Vladimirescu, că jucătorul Sorin Iancu a fost un exemplu de devotament și dăruire, nu întâmplător Ionuț Popa numindu-l căpitan al echipei. Taha Abed mai bine s-ar ocupa de patinaj, fiindcă la fotbal nu se pricepe, dacă afirmă că Iancu nu a fost o achiziție bună."** No comment!

CEI MAI BUNI PESCARI DE LA IMAR

Sindicatul Liber din S.C. „IMAR" S.A., președinte Virgil Culda, vicepreședinte Marian Gușatu, a organizat pentru membrii săi un atractiv concurs de pescuit sportiv, pe balta Măltăreț, dotat cu premii în valoare de aproape 4 milioane lei.

Deși „captura" nu a fost una prea grozavă, cântarul electronic a stabilit ierarhia celor mai buni pescari de la IMAR, iar premiile în bani au intrat în buzunarele acestora.

Clasament final

1. Gabor Farcaș (secția V) - 1,680 kg, premiu: 1.500.000 lei
2. Dănuț Hălmăgean (secția III) - 0,540 kg, premiu: 1.000.000 lei
3. Ștefan Lenard (secția VI) - 0,440 kg, premiu: 700.000 lei
4. Rafael Gligor (secția V) - 0,400 kg, premiu 500.000 lei

Pe data de 5 iulie, la Baza Sportivă „Fair Play" Abel încep jocurile din cadrul turneului de mini-fotbal, organizat de același sindicat. Tot atunci va demara și întrecerea la tenis de masă, sub denumirea de Memorialul „Nicolae Jurcă".

VREI SĂ TE GOSPODĂREȘTI?
CAUTĂ MAGAZINUL

LANȚUL-SANEX

ARAD, CALEA TIMIȘORII NR. 39 TEL. 287776/287340
ORAR ZILNIC 9-18; SÂMBĂTA 9-13

UN MAGAZIN UNDE GĂSEȘTI DE TOATE!

ARTICOLE UZ GOSPODĂRESC: LOPEȚI, CUIE, SCULE, VOPSELE, PENSULE

ARTICOLE UZ CASNIC: BOILERE, SOBE, HIDROFOARE, CABLURI, BECURI, PRIZE, CORPURI ILUMINAT, CAZANE BAIE ETC.

MATERIALE PENTRU INSTALAȚII: SANITARE, APĂ ȘI GAZ, GRESIE ȘI FAIANȚĂ, ȚEVI PVC, ȚEVI NEGRE ȘI ZINCATE, CORNIER, TABLĂ NEAGRĂ ȘI ZINCATĂ, VATĂ MINERALĂ, MEMBRANĂ BITUMINOASĂ ETC.

OFERTĂ DE SEZON:
- FOLIE SOLAR - 19.900 LEI/KG; - INCUBATOR 60 OUĂ - 349.000 LEI; - PLASĂ GARD - 14.500 LEI/KG; - JGHEAB PVC - 14.500 LEI/M; - CUIE- 9.000 LEI/KG

NU UITA! GĂSEȘTI ORICE!

(659141)

Societatea de ASIGURARE REASIGURARE ASIRAG SA Pitești

Sucursala Arad
Organizează CONCURS
pentru ocuparea postului de
INSPECTOR COORDONATOR
pentru sucursala Arad

CONDIȚII: Studii superioare TCM sau autovehicule rutiere
Pentru înscrierea la concurs trimiteți până la data de 05.07.1999, scrisoare de intenție și CV la fax 048/630035 (ec. Mitu Ana-Maria).
Informații suplimentare la sediul sucursalei din Arad, Bd. Ion Antonescu nr. 47, Bl. L 4, Ap. 2. Tel. 094/784435.

(5213921)

Consiliul de Administrație al Societății Comerciale CIMVEST S.A. ARAD
convoacă

Adunarea Generală Extraordinară și Ordinară a Acționarilor în data de 16.07.1999, orele 12,00 la sediul societății din Arad, str. Armoniei nr. 94, cu următoarea ordine de zi:

1. Aprobarea modificării statutului și contractului de societate.
2. Raportul administratorilor și cenzorilor la 31.05.1999.
3. Alegerea administratorilor și cenzorilor societății, stabilirea indemnizațiilor.
4. Diverse.

În cazul în care la prima convocare nu vor fi îndeplinite prevederile legale, adunarea generală se va reprograma în data de 17.07.1999 în același loc și la aceeași oră.

Mandatarea se va face conform legii, iar la ședință vor putea participa acționarii care au dobândit calitatea de acționar până la data de 30.06.1999.

Informații suplimentare zilnic, la telefon 057/223404, 057/223695, interior 16, între orele 8,00 - 15,00. (5213937)

(5213937)

BIROTICA

Leximis® Splaiul Gen. Gh. Magheru Bl. 329B (Micalaca
Tel./Fax: 057/270111; 270100, Arad

Distribuitor autorizat de **CALITATE**

- SEIFURI
- APARATE DE NUMĂRAT BANI
- DETECTOARE DE BANCNOTE FALSE

SIGURANȚĂ

S.C. STYLEX S.R.L.
IMPORTATOR DIRECT ITALIA

- **GRANIT PORTELANAT**
- *GRESIE, FAIANȚĂ*
- *CIMENT MONTARE, ROSTUIT*
- *MOBILIER BUCĂTĂRIE - 19 modele*
- *MOZAIC PENTRU PISCINE*

MAGAZIN: B-dul Revoluției nr.33 DEPOZIT: Str. Petru Rareș nr.66
Tel / Fax : 257 463 Mobil : 094 - 584 721

SC „EUROSTAR 2000 IMPEX" SRL
prin magazinul
„MAGNUM"
din strada Preparandiei nr. 26/A,
vă oferă arme cu aer comprimat, arme de vânătoare, arme de auto-apărare, muniții de toate tipurile, accesorii și articole de profil vânătoresc.
Prețuri deosebite.
Informații la: 285874.

Societate comercială
angajează

■ 1 șef autobază (ing. mecanic auto) ■ 10 șoferi profesioniști ■ 5 impiegați mișcare ■ 3 automacaragiști cu atestat ■ 5 paznici ■ 5 zidari ■ 2 femei de serviciu

Condiții minime de participare la test:
- vechime minimă în specialitate - 5 ani
- documente care să ateste calificarea
- cartea de muncă

INFORMAȚII LA TELEFON 057-284125.

(659293)

GETAX 953

GETAX

- Profesionalism și siguranță în transportul cu taximetrele
- Tarife avantajoase;
- Deplasare gratuită la comandă

IMPORTANT!

GETAX practică în continuare un singur TARIF - în aparatul de taxat!

Tel: 953
Program NON STOP
Tel: 953

În Arad

PRIMUL MAGAZIN DE RULMENȚI

Vindem la prețuri accesibile (promoționale) **RULMENȚI industriali.**

Vizitați **MAGAZINUL „REFUGIU"**, Str. O. Goga Nr. 50, tel. 094792259; 057-270256.

(5213933)

Motocoasa STIHL
Tehnică de vârf care îți ușurează munca

Cuțitele tăietoare sunt special concepute pentru a cosi iarba, firul dar și pentru retezat arbuști sau lăstăriș.

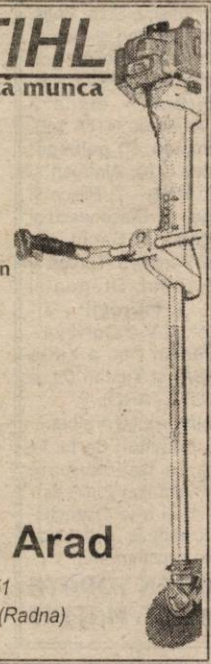

OFERTĂ SPECIALĂ :
cumpărând o motocoasă *STIHL* până în 31 iulie veți primi gratuit un set de accesorii.

VĂ MAI OFERIM :
- *fierăstraie, stropitoare*
- *pompe, debitatoare, burghie*
- *discuri diamantate*

SC PCAV SRL Arad
- *Arad, str. Andrei Mureșanu 16, tel. 255151*
- *Lipova, Cl. Detașamentul Păuliș, nr. 303 (Radna)*

SC RESCO SA ARAD

I. Angajează ospătari - vârstă maximă 25 ani
II. Vinde: mese local, scaune, mese inox, chiuvete inox, rafturi depozit.
III. Comercializează la prețuri de distribuitor produse alimentare în DEPOZITELE:
- Episcopiei nr. 32
- P-ța Romană
- Flora Micălaca
- Stadion
- Autoservice UTA

Informații:
str. M. Eminescu nr. 4.
tel. 281970, 281312

Director: ec. **Hanc Viorel**

(5213865)

VARBITTOUR TRAVEL AGENCY - TOUR OPERATOR

SUNAȚI-NE PE NOI PRIMA DATĂ!

VĂ OFERIM BILETE DE AVION DUS-ÎNTORS CU PLECARE DIN TIMIȘOARA, BUDAPESTA SAU BUCUREȘTI PE ZBORURILE COMPANIILOR AUSTRIAN AIRLINES, MALEV, KLM, BRITISH AIRWAYS SAU PE ORICARE ALTĂ COMPANIE PREFERATĂ DE DUMNEAVOASTRĂ

ZBURAȚI PRIN

VARBITTOUR TRAVEL AGENCY

la prețuri aflate la ... cea mai joasă altitudine !

- NEW YORK, WASHINGTON - 420 USD
- ATLANTA, DALLAS, DETROIT - 465 USD
- MIAMI, TAMPA - 465 USD
- LOS ANGELES, SAN FRANCISCO - 554 USD
- TORONTO, MONTREAL - 420 USD
- BELFAST, BRISTOL, BIRMINGHAM, EDINBURGH, GLASGOW, MANCHESTER - 229 USD
- SYDNEY, MELBOURNE - 685 USD
- AMSTERDAM, BRUSSEL - 192 USD
- BOLOGNA, FLORENTA, GENOVA, TORINO, VENETIA - 256 USD
- MILANO, ROMA - 232 USD
- LISABONA, PORTO - 273 USD
- PARIS - 216 USD
- DUBLIN - 229 USD
- MALAGA - 299 USD
- BREMEN, FRANKFURT, HAMBURG, HANOVRA, DORTMUND, DUSSELDORF, COLOGNE - 197 USD
- BARCELONA - 217 USD
- ATENA - 167 USD
- TEL AVIV - 234 USD
- CAIRO, LARNACA - 201 USD

CLIENȚILOR FIDELI LE OFERIM PROGRAME FREQUENT FLYERS !!!

BUCURAȚI-VĂ DE VACANȚELE D-VOASTRĂ PRIN VARBITTOUR TRAVEL AGENCY - TOUR OPERATOR

GRECIA CIRCUIT - 10 ZILE - 280USD; SPANIA-ANDORA-COASTA DE AZUR-NORDUL ITALIEI - 15 ZILE - 675USD; CIRCUIT GRECIA - ITALIA - 15 ZILE - 650USD;

NOU ***Destinație exotică INDONEZIA - INSULA BALI***

INDIVIDUAL: transport avion dus-întors din Timișoara; 11 nopți cazare cu mic dejun; transferuri la/de la aeroport; 5 excursii; prețuri între 1.282 USD/pers. - 1.848 USD/pers.

GRUP: plecare în 31.08.99; transport avion dus-întors din Timișoara; 7 nopți cazare INSULA BALI, hotel *****AEROWISATA SAHUR BEACH, cu demipensiune; INSULA LOMBOK , hotel***** SENGGIGI BEACH, cu demipensiune; avion Insula BALI - Insula LOMBOK și retur; transferuri la/de la aeroport; preț 1.727 USD/pers.

ALTE SERVICII: ● TRANSPORT CU AUTOCARUL ÎN AUSTRIA GERMANIA, ELVEȚIA - DOUBLE T ● ASIGURĂRI MEDICALE - AIG- ● CĂRȚI VERZI ● TRANSPORT TIMIȘOARA - AEROPORT BUDAPESTA
la cele mai mici prețuri

HEAD OFFICE: ● Timișoara, str. Alba Iulia nr. 2, Tel: +40(0)56/221400, Tel./Fax: +40(0)56/221401
BRANCH OFFICES ● KAPA CENTER: str. Ialomița nr.6, tel. 283625
● ARAD, B-dul Revoluției 85, Tel. +40(0)57/211818;
E-mail: startour@mail.dnttm.ro

BB Computer
ARAD Str. N.Bălcescu nr.12 tel/fax: 057-280555, 280666

Centrul teritorial de pregătire în informatică
organizează

AUTORIZAT DE CENTRUL NAȚIONAL DE PREGĂTIRE ÎN INFORMATICĂ BUCUREȘTI CPI S.A.

Cursuri de vară

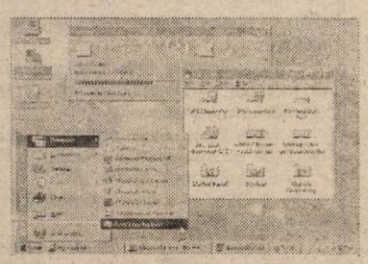

1. Inițiere adulți (Windows 98)
Programat: 30.06.99 după masa
04.08.99 după masa

2. Inițiere copii

	grupa A	grupa B
Vârsta:	7-12 ani	10-14 ani
Programat:	28.06.99	12.07.99

Orar: Luni-Vineri 11-13

3. Baze de date FoxPro
Utilizare și programare
Programat: 03.08.99 după masa

Diplomele sunt eliberate cu avizul MINISTERULUI ÎNVĂȚĂMÂNTULUI
Lectorii BB Computer au pregătire superioară și sunt atestați de CPI S.A.

SC „LAICOM“ SRL

Angajează:
- **AGENȚI COMERCIALI**
- **DIRECTOR VÂNZĂRI ZONAL**

Condiții:
- vârsta 22-35 ani
- permis de conducere
- ușurință în comunicare și prezență agreabilă
- stagiul militar satisfăcut (dacă e cazul)

Constituie avantaje:
- autoturism propriu
- experiență în domeniul vânzărilor
- diplomă universitară

Se oferă: posibilități de câștig dosebite

Informații telefon: 281116, între orele 15,00-17,00.

(5213939)

SOCIETATEA COMERCIALĂ „UTA“ SA

organizează în ziua de 01 iulie 1999 orele 10,00 la sediul societății în Strada Poetului nr. 1.c., licitație deschisă cu strigare pentru valorificarea fierului vechi rezultat din casarea de utilaje de la centrala termică proprie.

- Dezmembrarea utilajelor să se facă de cumpărător (câștigătorul licitației)
- Cantitatea estimată de fier vechi - 300 tone
- Taxa de participare - 20.000 lei

Relații suplimentare la telefon 247377

În caz de neadjudecare, licitația se va ține în fiecare zi de joi până la vânzarea integrală.

(5213938)

R.A.D.M. ARAD

ANUNȚ

Având în vedere că în zilele de 29 și 30 iunie 1999 se efectuează lucrări de reparații și turnare de covor asfaltic pe B-dul Dragalina și Decebal, circulația pe aceste străzi va fi închisă.

Rugăm posesorii de autoturisme să evite parcarea pe aceste artere.

CONDUCEREA

(5213941)

MERA

Calea Iuliu Maniu Nr. 64 Arad
tel. 057/256035; 057/256045;
fax 057/256337

Execută și montează, într-o gamă coloristică și forme variate, pe bază de comandă:

- uși și ferestre din PVC REHAU - import GERMANIA, echipate cu geam termopan, feronerie SIEGENIA, cu sau fără rolete exterioare
- vitrine, spații comerciale
- compartimentări interioare, închideri perimetrale (balcoane, terase) etc.
- geam termopan cu sticlă import

ALEGE CALITATEA!
ALEGE EXPERIENȚA!

(659272)

CCIA ARAD

CAMERA DE COMERȚ, INDUSTRIE ȘI AGRICULTURĂ A JUDEȚULUI ARAD

În vederea constituirii „FONDULUI DE GARANTARE A CREDITELOR PENTRU REGIUNEA V-A VEST - GARANT VEST S.A.“

Camerele de Comerț, Industrie și Agricultură Arad, Timiș, Caraș-Severin și Hunedoara, caută asociați, persoane juridice, interesate să devină fondatori cu aport la capitalul social.

Informații suplimentare se pot obține de la CCIA Timișoara, tel.: 056-190771, 190772, 193322, persoană de contact: Dl. Mihai Punga - director general.

(570157)

S.C. TEXTIL S.A.

cu sediul în Arad, Str. Brezoianu f.n
(depozitul de mobilă) angajează:

- ▼ Inginer mecanic, secția utilaj textil
- ▼ Ingineri textile ▼Confecționere

PROGRAMUL DE LUCRU ESTE DOAR SCHIMBUL I

Relații suplimentare la sediul firmei, zilnic între orele 15,00-17,00.

(5213944)

La cel mai mic tarif din Arad

TAXI GLOBAL

1950 lei/km

Tel: 945; 23.00.00

Angajez cu convenție de colaborare taximetriști cu mașini proprii echipate cu stații de emisie-recepție

SOCIETATE COMERCIALĂ DIN ARAD

Str. Poetului, nr. 6

MONTEAZĂ ȘI COMERCIALIZEAZĂ

- TOBE EȘAPAMENT
- CATALIZATOARE
- COLOANE AUTO pentru orice tip de automobil

Cumpăr: ● ORZ ● GRÂU ● PORUMB la prețuri avantajoase.

(659329)

Hidroizolații

PLUVITEC®

membrane bituminoase cu elasto-plastomeri import ITALIA - ISO 9001
prin
ARCON ELINTECH SRL
Depozitul ARAD, str. 6 Vânători nr. 55
(în incinta S.C. FRIGORIFER S.A.)
tel: 092-587.002
PREȚURI PROMOȚIONALE PE LUNA IULIE
DISCOUNT 10%

(5213943)

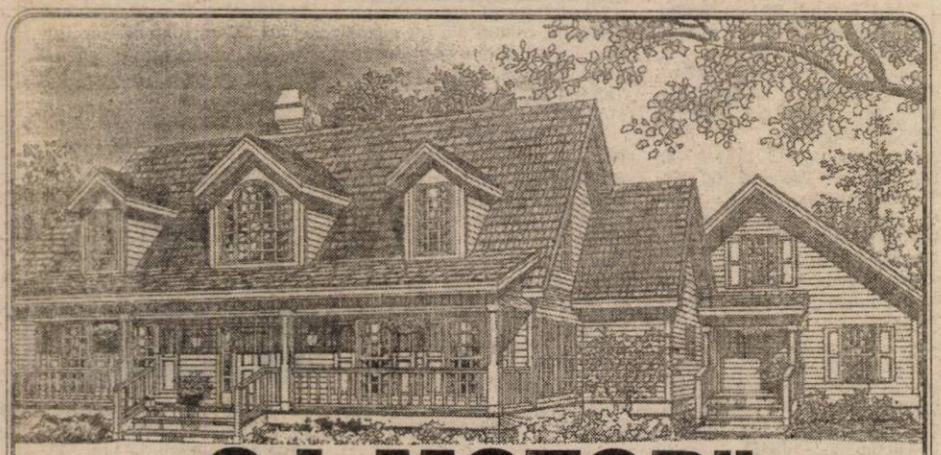

S. C. „G.I. MOTOR” S.R.L.

Telefon :288009; 256243; 251417

VINDE LA CELE MAI MICI PREȚURI:

▼ Ciment ▼ Var ▼ Ipsos ▼ Ciment alb ▼ BCA ▼ Țiglă ▼ Țevi negre și zincate ▼ Fier beton ▼ PC 52 ▼ Tuburi și țevi PVC ▼ Bitum ▼ Carton asfaltat ▼ Vopsele lavabile ▼ Vopsele pentru tâmplărie și metal ▼ Scule pentru zugrăvit și zidărie ▼ P.F.L. ▼ Placaj ▼ Cuie ▼ Electrozi ▼ Tablă ▼ Uși ▼ Ferestre ▼ Plasă gard ▼ Plasă rabitz etc.

KNAUF	LINDAB	VELUX
Sisteme gips carton Ferestre	Sisteme de tablă pentru acoperiș și hale	ferestre de mansardă

ANIVERSĂRI

19 trandafiri roșii, alături de un sincer „LA MULȚI ANI!” pentru SUCIU ANCUȚA, din CHIER, din partea soțului. (5215827)

„LA MULȚI ANI!” cu sănătate, preotului OCTAVIAN STRATULAT din PÎNCOTA, cu ocazia zilei de naștere. Alexandru, Cristina și Marius. (17017)

„La mulți ani!” și sănătate pentru Lazăr Petru îi dorește soția și copiii Mircea și Lenuța. (5213515)

Celui mai iubit PETRU din familia TODOCA - „LA MULȚI ANI” îi urează „tot familionul”.

UN „SFÂNT PETRU” fericit, cu noroc și sănătate, domnului primar din SEBIȘ, PETRU FEIEȘ. Prietenii de la „ADEVĂRUL”.

VÂNZĂRI APARTAMENTE O CAMERĂ

Vând garsonieră zonă centrală, Aleea Agnita, etaj III, 7.000 DM. Telefon 235784; 094.592.290. (16929)

Vând garsonieră confort III, îmbunătățită, Vlaicu, bl. 10-1, preț 4.000 DM. Telefon 259185, orele 8-10; 092.227.416. (16952)

Vând urgent garsonieră. Telefon 094.787.523 sau 270020. (16372)

Vând urgent garsonieră, confort III, Fortuna, preț 3.000 DM. Telefon 237530 sau 272112, după ora 16. (16667)

Vindem apartamente în rate, avans pius rata pe lună 100-200 DM; apartante 1 cameră, 2 camere, 3 camere, zona Vlaicu, bl. 21. Telefon 285955, 092.840.244. (16150)

Vând apartament 1 cameră în casă, str. Iancu Jianu nr. 7, ap. 9, Grădiște. (17019)

Vând garsonieră, îmbunătățită, Miacălaca bl. 241. Telefon 280837 sau 094.272.122, între orele 9-20. (17009)

Vând apartament 1 cameră, zona CPL. Telefon 221357, după ora 17. (17133)

Vând garsonieră, confort I, zona Miorița. Telefon 268030, după ora 16. (17071)

VÂNZĂRI APARTAMENTE DOUA CAMERE

Vând apartament 2 camere, zonă bună, îmbunătățit, preț negociabil. Telefon 235784; 094.592.290. (16929)

Vând apartament 2 camere, Micălaca, parter, 14.000 DM, negociabil. Telefon 270834. (16956)

Vând apartament 2 camere, Vlaicu, 11.000 DM. Telefon 270856. (16956)

Ocazie! Vând apartament 2 camere, bl. 702, parter-lângă Orizont, semidecomandat, 13.800 DM. Telefon 269260, 092.344.621. (17085)

Vând apartament 2 camere, Confecții, amenajat spațiu comercial, la asfalt, 12.500 DM. Telefon 092.226.357. (17076)

Vând apartament spațios 2 camere, UTA, superamenajat, nou, materiale italiene, 17.800 DM, et. IV. Telefon 092.344.705. (17077)

Vând urgent apartament 2 camere, preț negociabil. Telefon 254545. (16874)

Vând apartament 2 camere, îmbunătățit, Alfa, et. II, 15.500 DM, garaj. Telefon 258633. (16351)

Vând apartament 2 camere, decomandat, 71 mp, et. II, Alfa. Telefon 255133. (16641)

Vând apartament 2 camere, decomandat, bucătărie mare, parchet, faianță. Telefon 270872. (13710)

Vând apartament 2 camere, decomandate, garaj, bl. 346. Telefon 260627. (16970)

Vând apartament 2 camere, ultracentral, bloc Libelula, et. 10. fără probleme, preț negociabil. Telefon 250563. (16668)

Vând apartament 2 camere, confort I, preț 18.000 DM, negociabil, zona III, Micălaca. Telefon 275526. (16849)

Vând apartament 2 camere, Alfa, 19.000 DM. Telefon 289518. (16947)

Vând urgent apartament 2 camere, Alfa. Telefon 092.515.508. (16544)

Vând apartament 2 camere, et. II, zona Podgoria (vizavi de catedrală) gaz, telefon, balcon închis, preț 29.500 DM, negociabil. Telefon 234693; 092.397.411. (15572)

Vând urgent apartament 2 camere, confort I, (68 mp) garaj, boxă, telefon, satelit, Vlaicu, 15.500 DM. Telefon 094.170.566. (16554)

Vând urgent apartament 2 camere, semidecomandat Fortuna, Aleea Saturn, bl. A12, sc. C, et. III, ap. 14. Telefon 272112, după ora 16. (16667)

Vând apartament 2 camere, et. III, îmbunătățit partial, Vlaicu. Telefon 271897. (16826)

Vând apartament 2 camere, zona Vlaicu, et. IX. Telefon 246694, zilnic. (17045)

Vând apartament Vlaicu, două camere, trei balcoane, bl. Z.28, sc. C, et. II, ap. 5, preț 20.000 DM. Telefon 211476. (17044)

Vând apartament 2 camere, et. IV, decomandat, Aradul Nou. Telefon 288962. (17041)

Vând urgent apartament 2 camere, Micălaca 500. Informații telefon 265120. (17027)

Vând apartament 2 camere, mobilat, parter, zona Grădiște. Telefon 242716, preț negociabil. (17024)

(Continuare în pagina a 14-a)

(Urmare din pagina a 13-a)

Vând apartament două camere, et. I, zona Confecții, îmbunătățit. Telefon 253120. 817015)

Vând apartament 2 camere, Alfa, bl, 19, sc. A, ap. 18. Telefon 277928. (17004)

Vând apartament 2 camere, confort I, Vlaicu, garaj, Aleea Saturn. Telefon 244231. (17003)

Vând sau închiriez apartament două camere, 64 mp, str. Poetului bl. A22. Telefon 244717. (17059)

Vând apartament 2 camere, et. II, decomandat, contorizat, str. T. Vladimirescu. Telefon 231220. (17058)

Vând apartament 2 camere, îmbunătățit. Informații la telefon 567164, în Lipova. (3629472)

Vând apartament 2 camere, zona UTA. Informații telefon 094.396.203. (17133)

VÂNZĂRI APARTAMENTE TREI CAMERE

Vând apartament 3 camere, îmbunătățit, str. 6 Vânători. Telefon 259685. (16895)

Vând urgent apartament 3 camere, decomandat, Micălaca, 14.500 DM negociabil. Telefon 235784; 094.592.290. (16929)

Vând apartament 3 camere, decomandate, 2 băi, gresie, faianță, rolete, 16.800 DM, Micălaca. Telefon 270856. (16956)

Vând apartament 3 camere, Micălaca, îmbunătățit, parter înalt, 17.500 DM, negociabil. Telefon 092.294.842. (16577)

Vând apartament 3 camere, decomandat, et. I, Micălaca. Telefon 269432. (16905)

Vând apartament 3 camere, Alfa, bl. 80, ap, 3. Telefon 258610, după ora 16. (16974)

Vând apartament 3 camere, preț negociabil. Telefon 255133. (15636)

Vând apartament 3 camere, central, parter 150 mp, două pivnițe 100 mp, 39.700 DM. Telefon 281195. (17033)

Vând apartament 3 camere, str. Pelinului nr. 2-4, bl. B6, sc. A. ap. 11. Telefon 286225. (17021)

Vând apartament ultracentral 3 și 5 camere; preț convenabil. Telefon 210366; 094.245.572. (17137)

Vând apartament 3 camere, central, 26.000 DM. Telefon 210366, 094.245.572. (17137)

Vând convenabil apartament 3 camere, decomandat, etaj I. Telefon 262575. (17156)

Ocazie! Vând urgent apartament 3 camere decomandate, et. III, Micălaca, zona 700, 16.500 DM, negociabil, posibil 2 rate. Telefon 279718, 092.356.014. (17010)

VÂNZĂRI APARTAMENTE PATRU-CINCI CAMERE

Vând 2 apartamente 4-5 camere, zonele Vlaicu, Z-uri și Micălaca zona 500; 25.000 DM; 27.000 DM negociabil. Telefon 235784; 094.592.290. (16929)

Vând apartament 4 camere (asociație), garaj, dependințe, posibil privatizare. Telefon 280656. (16978)

Vând apartament 4 camere, îmbunătățit, Micălaca bl. 543. Telefon 264393. (16662)

Vând apartament 4 camere, semidecomandat, et. VI, Miorița. Telefon 269260, 092.344.621. (17085)

Vând apartament 4 camere, confort I, cu garaj, zona Piața Sporturilor. Telefon 253326. (13710)

Vând apartament 4 camere, zona UTA, bl. U5, preț informativ 28.000 DM. Informații telefon 289623. (16684)

Vând apartament 5 camere, Mioriței, et. IV, multiple îmbunătățiri, pereți modificați, gresie, faianță, preț 32.000 DM. Telefon 259716. (15991)

Vând apartament central, 220 mp, necompartimentat, deosebit. Telefon 094.604.066. (16571)

VÂNZĂRI CASE

Vând VILĂ NOUĂ, locuibilă, TOATE FACILITĂȚILE. Telefon 285485, seara; 092 607 568. (17141)

Vând (schimb) casă, tot confortul, accept variante, Pîrneava. Telefon 250754. (16408)

Vând teren intravilan cu casă veche, 1000 mp, Micălaca, 40.000 DM, gaz, apă, canalizare. Telefon 269260, 092.344.621. (17085)

Vând casă cărămidă, zonă bună, spațioasă, toate utilitățile, grădină, preț avantajos. Telefon 235784; 094.592.290. (16929)

Vând casă cu grădină în Cuvin 2.400 mp, anexe, ocupabilă imediat, preț negociabil. Telefon 057/265390, 092.251.535. (16293)

Vând casă mare, bună pentru privatizare, ultracentral și casă odihnă bună și pentru protocol, la Insula Mureș. Telefon 279671. (16484)

Vând casă în Frumușeni nr. 164, 13.000 DM sau schimb cu apartament 2 camere. Telefon 253167, 288938, 092 891 709, după ora 20. (16877)

Vând casă tot confortul, comuna Vladimirescu, 4 camere, anexe. Telefon 092.284.409; 255981. (16950)

Vând casă cu grădină, localitatea Miniș nr. 200. Telefon 094.192.950. (16943)

Urgent! Vând casă cărămidă, 3 camere, preț redus, Pîrneava. Telefon 251092. (16390)

Vând casă mare, grădină, apă, în comuna Șagu nr 634, jud. Arad. Telefon 057.266.007; 094.577.956. (16186)

Vând urgent casă 2 camere, multe anexe, grădină în Arad, 22.000 DM, negociabil. Telefon 273170. (16400)

Vând casă 3 camere, confort, curte, grădină mare, Battonya Ungaria (Bătania-la 6 km de la Turnu), str. Klapka 41, familia Șandor. Telefon 00.36.68.456.664. (16958)

Vând casă comuna Vladimirescu, str. Ion Slavici, nr. 24, grădină, gaz, apă rețea, anexe sau schimb cu apartament 2 camere, et. I-II, plus diferență. (16953)

Vând schimb casă la țară Mînăștur cu garsonieră sau apartament în Arad. Telefon 289518. (16946)

Vând (schimb cu apartament, casă, pământ, alte variante) casă nouă, etaj, 10 camere, parter amenajat spații comerciale, gospodărie complexă, telefon, gaz, Sîntana, bună pentru locuință 2-3 familii, producție, casă de copii etc. preț 65.000 DM. Telefon 462329. (16899)

Vând casă mare Cuvin nr. 4, 4 camere, bucătărie, baie, hol, debara, 2 magazii mari, pivniță mare cu boltă + 28 arii grădină. Informații Cuvin nr. 423/A, familia Roșca V. sau familia Șopt C. Telefon 057-461205. (16819)

Ocazie! Vând sau schimb casă cu etaj, 4 camere, bucătărie, baie cu încălzire centrală pe gaz + anexe, grădină, doresc autoturism Mercedes Diesel + diferență. Telefon 253088. (17039)

Vând casă, str. Octavian Goga nr. 39. Telefon 094.552.104; 280990. (17035)

Vând casă 7 camere, pe colț în Grădiște, lângă Vulturul-Negru, 59.700 DM. Telefon 281195. (17033)

Vând casă localitatea Turnu nr. 327. Telefon 240263. (17031)

Vând casă mare, toate facilitățile, Vladimirescu, str. Vasile Roaită nr. 59, zilnic. Telefon 414263. (17029)

Vând casă în curte, zonă centrală (Piața Sîrbească) 2 camere + dependințe 108 mp, curte comună cu 3 apartamente. Telefon 244547, orele 19-22. (17025)

Vând casă comuna Șofronea 3 camere, coridor, bucătărie, anexe, grădină 1600 mp. Telefon 277521. (17020)

Vând casă central, cu 2 apartamente a câte 4 camere, 204.000 DM. Telefon 210366, 094.245.572. (17137)

Vând casă central, 5 camere, garaj, curte, 125.000 DM. Telefon 210366; 094.245.572. (17137)

Vând casă mare, ultracentral 4 camere, posibilități privatizare. Telefon 285602. (17018)

Vând vilă nouă ridicată în roșu, Subcetate, str. Diogene nr.1A, 39.000 DM, negociabil. Telefon 258771, 094.534.726. 817014)

Vând casă localitatea Botfei nr. 107, posibilități multiple. Telefon 283455. (17011)

Vând casă cu grădină în Cuvin 2400 mp, anexe, ocupabilă imediat, preț negocioabil. Telefon 057/265390, 092.251.535. (17005)

Vând urgent casă în Aradul Nou, str. Ștefan cel Mare nr. 47, două camere, bucătărie, baie, grădină, canalizare, gaz, cu 17.000 DM, negociabil. (16999)

Vând casă în comuna Livada nr. 250, 4 camere, dependințe, anexe, gaz, apă, telefon, grădină, 43.000 DM, negociabil. Telefon 412204. (17080)

Vând casă 2 camere + anexe, în Vlaicu, str. Paltinului nr. 7B. Informații telefon 268681 sau 263289. (17066)

VÂNZĂRI SPAȚII

Vând sau închiriez spațiu comercial central, 20 mp, Chișineu Criș, str. Înfrățirii nr. 85. Telefon 522064 sau 092.233.174. (3629613,14)

Vând gheretă metalică funcționabilă, vad bun. Telefon 262515; 216241. (17135)

Vând HOTEL 18 camere, RESTAURANT - BAR; TEREN 8000 mp, localitatea Hălmagiu, 200.000 DM. Telefon 210366; 094.245.572. (17137)

VÂNZĂRI TERENURI

Vând TEREN INTRAVILAN, VLAICU, 600 mp, cu fundație de 300 mp, 50.000 DM, negociabil. Telefon 289456, 092 239 242. (16627)

Vând vie cu colnă, la Ineu. Telefon 264096, 511624. (15680)

Vând ieftin 610 mp grădină (loc casă), posibilități apă, gaz, în Gai. Telefon 243318. (17067)

Vând teren 1100 mp, front stradal 23 m (cu casă veche), str. Ivrianu, nr. 7. Telefon 094.568.863. (17132)

VÂNZĂRI AUTO

Vând FORD SIERRA combi 1,8 Diesel, 1991, neînmatriculat. Telefon 412160. (17089)

Vând urgent OLTCIT, an 1991, model francez. Telefon 265880. 267037. (17091)

Vând (schimb) Renault 21, break, an 1993, servo direcție-frână, ABS, geamuri electrice, închidere centralizată, Euro II, motor injecție, accept variante. Telefon 280808, după ora 16. (17091)

Vând Opel Kadet 1,3 benzină, înmatriculat, 4.500 DM. negociabil. Telefon 234069, 280656. (16978)

Vând CIELO GLE 1996, stare excepțională. Telefon 258292, 092/571336. (16878)

Vând tractoare 65-45 CP, stare perfectă, convenabil. Telefon 094/188053. (16655)

Vând Dacii noi, 0 km. Telefon 094.157.830; 246423. (14484)

Vând convenabil Dacia 0 km, orice model. Telefon 094.391.896; 421145. (16297)

Vând DACII 0 km și pe societate. Telefon 272028, 059-125337, 094 144 278.

Vând Glorie C.12, stare de funcționare perfectă, se poate vedea în sat Nădălbești nr. 59. Telefon 421215. (3629407)

Vând autocare MAN, înmatriculate și neînmatriculate + diferite piese pentru MAN, accept variante. Telefon 094 847 948. (16589)

Vând Dacia papuc, noiembrie 1997, stare excepțională. Telefon 094.784.228. (5215815)

Vând Saviem 7 to și la schimb de cereale, preț negociabil 5.000DM. Informații telefon 280667, 092 891 709. (16877)

Vând Dacia 1310, an 91, RAR valabil, 2.600 DM, negociabil. Telefon 238425. (16846)

Vând Raba 8 to, înmatriculat. Telefon 094 698 581. (52115826)

Vând două faruri Audi 80-90. Telefon 278402. (16936)

Vând autocar NEOPLAN N116, înmatriculat, cu CIV, 51 locuri, cu climatizare, WC, instalație audio-video, cu motor MERCEDES, preț negociabil. Informații telefon 092.258.388; 094.549.187. (3629471)

Vând Dacia 1310, an 1985, stare foarte bună, preț negociabil, Bîrzava telefon 111, după ora 18. (16975).

Vând camion Bucegi cu motor tractor, persoană fizică. Telefon 469142. (5213513)

Vând remorcă RM2, preț negociabil.Informații Beliu, telefon 149A. (5215827)

Vând piese Oltcit. Telefon 520500 sau localitatea Adea, telefon 25. (3629610)

Vând ARO 10 cu sau fără remorcă 1.000-1500 DM, stare funcționare, Hălmăgel nr. 13.

Vând Dacia 1300, neînmatriculată, Dacia 1300 dezmembrată cu talon. Telefon 276273. (16934)

Vând urgent Renault Clio 1,9 Diesel înscris, an 1993 și Toyota neînscris, an 1984. Telefon 092.515.508. (16544)

Vând autoutilitară MAN, an 1989, înscris, dubă + cabină de dormit, 6.5 tone, 33 mc. Telefon 092.515.508. (16545)

Vând autoutilitară Mercedes 609 Diesel, Jeep Toyota Land Cruiser T.D.4,3, oblon hidraulic pentru camion. Informații telefon 092.237.548. (16581)

Vând Mercedes S 350 Turbo Diesel, an fabricație 1993. Informații telefon 289623. (16684)

Vând Dacia 1300, an 1981, preț informativ 1700 DM. Telefon 270955. (16879)

Vând urgent Dacia nouă, 0 km, vizibilă str. M. Eminescu nr. 54. Telefon 092.203.237. (15643)

Vând Dacia 1310, an 1997, stare bună. Telefon 474876 sau 473669, orele 12-23. (3718983)

Vând minimotorete Jawa și Piagio cu pedale. Telefon 257176. (16998)

Vând combină treierat Fahr, masa 2,85 m, stare bună funcționare. Relații telefon 286158, Arad, str. Coloniștilor nr. 94. (16997)

Vând tractor U-650, remorcă, combină Claas 3 m. Telefon 461246. (16996)

Ocazie! Vând urgent și avantajos Fiat Croma 1986, benzină, climă, stare perfectă, înscris persoană fizică. Telefon 094.248.747, pre 4.600 DM, negociabil sau telefon 254724. (17081)

Vând urgent ARO 243, str. Constituției nr. 46. Telefon 278941. (17070)

Vând Dacia 1310, numere noi, 1900 DM, negociabil. Telefon 269635, după ora 17. (17068)

Vând IFA 50 în rodaj, după RK, înmatriculat, CIV, oblon hidraulic. Telefon 237489, 094.702.872. (17067)

Vând Trabant 601/S, model 1987, în stare bună + piese. Telefon 263803. (17061)

Ocazie! Vând foarte convenabil Citroen 1,6i, an fabricație 1986, înmatriculat n.p. Telefon 259536. (17060)

Vând tractor 445, preț 2.700 DM și W Golf I Diesel, 3.100 DM. Telefon 464398. (17051)

Vând talon Renault 18 și Fiat Fiorino Diesel, consum 4 litri/100 km. Telefon 210012. (17050)

Vând tractor U-650 + remorcă 5 tone. Informații telefon 216018. (17047)

Vând caroserie Dacia, import Cehia, stare foarte bună, an fabricație 1985 (posed acte pentru recarosare). Informații telefon 094.466.632 (3714949)

Vând combină Fortschritt E.512, talon Audi 100, motor Mercedes 3700 cmc. Telefon 520401 sau 094.797.078. (3629615)

VÂNZĂRI ELECTRO

Vând congelator Arctic 5 sertare, aproape nou, 2.500.000 lei. Telefon 279679, după ora 17

Vindem LĂZI frigorifice, CONGELATOARE, VITRINE, COMPRESOARE 5.000 W, garanție un an. Telefon 281384, orele 8-18. (14882)

Vând telefon celular Samsung. Telefon 094/188053. (16655)

Vindem o mare gamă de TELEVIZOARE COLOR (100 modele); prețuri convenabile. Telefon 211213; 094.161.486. (16869)

Vând diverse tipuri de TV COLOR, preț 600.000 lei; GARANȚIE 6 LUNI. Telefon 244904, orele 9-17. (16695)

Vând, cu garanție, televizoare color, prețuri convenabile. Telefon 277260. (16973)

Vând TELEVIZOARE COLOR, funcționabile, preț de la 600.000 lei; en gros, preț de la 40 DM, nefuncționabile. Telefon 289456, 092 239 242. (16627)

Vând dozator suc, 4 capete, 2.000 DM; aparat înghețată 3 capete (2+1 asortat), 1.300 DM; ambele nemțești. Ineu, telefon 094 698 564. (16420)

Vând amplificatoare audio, deck-uri și videouri, prețuri mici. Telefon 211491. (16339)

Vând televizor color, mașină spălat automată, ladă frigorifică, congelator sertare, frigider. Telefon 284604. (16993)

Vând mașini spălat automate, import, garanție 6 luni, preț 250 DM-350 DM. Telefon 236055, 270518. (16976)

Vând ieftin INSTALAȚII SATELIT, boxe 50 W. Telefon: Arad 237471; Ineu 511485. (15200)

Vând calculatoare 486 IBM de la 270 DM și imprimante laser profesionale, 198 DM. Telefon 274645. (16821)

Vând mașini de spălat automate. Telefon 279582. (14069)

Vând în Lipova, televizoare color marca Nei, antene terestre pentru PRO TV și Antena I, produse electrice și electro-casnice, toate noi, garanție între 1-5 ani. Telefon 561426. (5214338)

Vând ladă frigorifică 400 litri, 3.500.000 lei, stare perfectă. Telefon 251155, după ora 16. (17040)

Vând TV color Grundig, Sharp, Nokia, stereo, teletext, telecomandă, convenabil. Telefon 264004. (17074)

Vând frigider, congelator, ladă frig, combină frig, uscător rufe, mașină spălat automată, cu garanție. Telefon 220926. (17048)

VÂNZĂRI DIVERSE

Vând două fotolii 300.000 lei/buc, str. Alecu Russo bl. A3, ap. 5, între orele 11-17.

Vând FIER BETON 4350 lei/kg; BCA-570.000 lei/mc, str. Independenței nr. 7, Bujac. Telefon 273785; 092.457.280. (16652)

Vând vacă cu 2 viteluțe gemene de 2 săptămâni. Telefon 265437.

Vând PLASĂ GARD zincată, orice dimensiuni, PLASĂ RABITZ și CUIE CONSTRUCȚII, str. Vrabiei nr. 4. Telefon 289997, 275701, 094.558.552. (10939)

Vând aparat stomatologic Siemens, pulturi din melamină albă, import, pentru spații comerciale, mochetă import, birouri. Telefon 251360, 094 396 191. (16647)

Vând: UȘI, FERESTRE, PAL, PLACAJ, PFL, LAMBRIURI, DUȘUMELE, PLASĂ RABITZ, CUIE, FIER BETON, ȚEVI, PROFILE TERACOTE, VOPSELE, BCA, ȚIGLĂ, VAR 22.500 lei/ sac; CIMENT 45.500 lei/ sac; MEMBRANE BITUMINOASE, VATĂ MINERALĂ; str. Pădurii, nr. 69, orele 8-17. Telefon 211272. (16918)

Vând scaune nichel pentru bar și restaurant, mobilier și accesorii import pentru bar. Telefon 092 281 487, 281162. (16963)

Vindem avantajos TV, combine și lăzi frigorifice, frigidere, mașini de spălat, videouri, receptoare satelit, biciclete, anvelope auto, diverse dimensiuni. Arad, telefon 563027. (14103)

Vând BOLȚARI, 4 modele; PAVELE, BORDURI, etc. Telefon 245689. (14805)

Vând en gros, HAINE SECOND HAND, import GERMANIA, sortate. Telefon 289456, 092 239 242. (1627)

Vând EUROBOLȚARI termoizolanți, garanție, 300x250x200 3600 lei/buc; 1 mc-240.000 lei. Telefon 281491, 092.381.750. (16921)

Vând cântar cu riglă 1000 kg și cântar cu cadran 100 kg. Telefon 092.290.461. (16951)

Vând balansoar din lemn curbat. Telefon 255133. (16641)

Vând mobilă bibliotecă sufragerie, aproape nouă. Telefon 277260. (16973)

Vând cabană apicolă 2,5x2 demontabilă, din scândură. Informații localitatea Ineu str. A. Iancu nr. 3. (5215824)

Vindem utilaje de construcții; mașini de cusut. Telefon 068.128.312; 094.655.168. (16966)

Vând rulotă înmatriculată, dozator suc Siemens. Informații telefon 092.249.506. (16949)

Vând LEMNE de FOC, tăiate, esență tare. Telefon 249243. (16486)

Vând vaci cu lapte. Telefon 277027, după ora 21. (16486)

Vând aparat dentar „Dentior 3", scaun mecanic, compresor, în preț incluse pupinel și autocalv. Telefon de luni-vineri, orele 16-20, telefon 223253, orele 282137, orele 20-22. (16823)

Vând 6 locuri de veci, parcelă comună în Cimitirul Eternitatea, central. Telefon 223253, între orele 16-20. (16823)

Vând termostat pentru incubator și automat pentru iluminat casa scării, calitate germană, cu garanție. Telefon 232908. (16887)

Vând vacă 15 litri lapte. Telefon 273024. (10839)

Convenabil Vând biciclete toate tipurile. Telefon 279582. (11338)

Vând LEMNE FOC, tăiate esență tare, orice cantitate. Telefon 276488.

Vând lambriuri de brad, preț negociabil. Telefon 280529. (17038)

Vând mobilă dormitor, colțar și canapea, extensibile, plus SUA. Telefon 092.607.573. (17026)

Vând lucernă pe picior, din grădină, 2500 mp-200 DM. Telefon 237777. (17013)

Vând mobilă bucătărie, 700.000 lei, uși apartamente 200.000 lei/buc. Telefon 279718, 092.356.014. (17010)

Vând bibliotecă lemn natur cu boltă, nouă. Telefon 246988. (17006)

Vând BOLȚARI beton, dimensiuni 32x20x15; 50x20x15; 50x20x20. Telefon 288668. (17000)

Vând OUĂ de PREPELIȚĂ cu instrucțiuni. Telefon 289966, 248064. (17093)

Vând 4 buc. TRAVERSE, pod de 8 m.l. Informații telefon 422004. (3629419)

Vând CAZAN abur ABBA de 4 tone, stare bună. Informații telefon 422004. (3629420)

Vând cutii de carton și sticlă 1/2litri în navete PVC 1/20 și 1/24. Informații telefon 422004. (3629418)

Vând autoturism RENAULT 21 NEVADA, înmatriculat, 1988, și CASĂ cu fundație în curte, Sebiș, str. Orizontului nr. 49. Telefon 420342. (3629412)

Vând convenabil mobilă masivă, 3 corpuri. Telefon 262515; 216241. (17135)

Vând BANC centricubat, POMPĂ INJECȚIE, MAȘINĂ SIFON, MAȘINĂ MĂCINAT BOIA, CONTAINERE metalice și filtru vin cu plăci. Informații telefon 422004. (3629417)

CUMPĂRĂRI TERENURI, IMOBILIARE

Cumpăr urgent apartament 1-2 camere; prefer centru, Micălaca; Vlaicu; la preț rezonabil. Telefon 235784; 094.592.290. (16929)

Cumpăr urgent apartament o cameră sau garsonieră confort I, centru, Vlaicu, Micălaca. Telefon 270872. (13710)

CUMPĂRĂRI AUTO

Cumpăr chiuloasă (motor) Diesel, 2500 cmc NISSAN. Telefon 265880, 280808. (17091)

CUMPĂRĂRI DIVERSE

Cumpăr berbeci adulți, plata pe loc. Telefon 094 552 162. (16529)

Cumpărăm grâu cu 1500 lei/kg. Telefon 111, Secusigiu. (16872)

CERERI ȘI OFERTE DE SERVICII

„ATLASSIB" Arad angajează AGENȚI TURISM. Studii minim liceul, permis conducere, vechime 3 ani activitate birou, domiciliul Arad, telefon. Relații: 251871 sau 069/231012, int. 146. (17088)

(Continuare în pagina a 15-a)

...or ...CANIC, ...ERSONAL pentru muncă de birou. Informații de luni până vineri, la telefon 289458 sau la sediul firmei, între orele 7-15.30. (16590)

Firma „TOMAIFICIO VENEZIANO" profil încălțăminte angajează **MAȘINISTE** cu experiență. Telefon 254233. (16604)

SOCOM PIELARUL Arad, angajează CONFECȚIONERE fețe încălțăminte calificate (mașiniste, la masă, la mașină de subțiat marginea pielii). Informații telefon 236116 sau sediul societății str. Ghiba Birta nr. 16. (16483)

„MARIO STAR" angajează AGENȚI COMERCIALI, posibilități de câștig nelimitat. Telefon 259974. (16954)

SOCIETATE COMERCIALĂ angajează FAMILIE serioasă pentru a efectua lucrări de zidărie și întreținere grădină. Firma oferă locuință și salarizare. Informații SC „EUROGRESIA 7" SRL, str. Zorilor nr. 5-7. Telefon 280402. (16912)

Angajez ȘOFERI profesioniști și MECANICI. Informații telefon 092.249.506. (16949)

Angajez VÂNZĂTOR, Piața Mihai Viteazul. Telefon 256991. (16980)

Angajăm CONFECȚIONERE pentru TRIPLOK și SIMPLĂ. Învățăm fete tinere pentru KETT. Telefon 285558. (16995)

Angajăm AGENȚI COMERCIALI (cu sau fără experiență). Salarizare avantajoasă, vârsta 16-30 ani. Telefon 211502. (17008)

Angajăm VÂNZĂTOARE-GESTIONARĂ, absolventă liceu economic pentru cofetărie. Telefon 280514. (17012)

Angajăm DOAMNE-DOMNIȘOARE cu voce plăcută. Salarizare excepțională. Telefon 094. 527.058. (17028)

Angajez un băiat spălătorie. Telefon 094.248.747. (17082)

Angajăm MENAJERĂ cu recomandare de la ultimul loc de muncă și mecanic întreținere și reparații auto. Telefon 287410, orele 9-17. (17101)

Angajăm TINERE prezentabile pentru Service-Escort. Condiții studii medii, 1-2 limbi străine. Relații 094.257.019. (17108)

Angajez SPĂLĂTORI AUTO, str. Brîncuși nr. 4 (Ural). Telefon 094.624.105. (17096)

„SIRIUS" angajează VÂNZĂTOARE GESTIONARĂ, cunoștințe calculator. Telefon 255545. (17124)

SOCIETATE COMERCIALĂ angajăm VÂNZĂTOARE profil alimentar. Telefon 266211. (17154)

PRESTĂRI SERVICII

Repar MAȘINI SPĂLAT automate, import, românești. Telefon 236055, 270518. (16976)

...3)

...E

...REN, zonă industrială ... 5.000 mp. Telefon ...784.571; 094.784.572. (3629422)

Vând sau închiriez SPAȚIU PRODUCȚIE în Arad, 2.000 mp. Telefon 094.784.571; 094.784.572. (3629421)

NOU!!! CASA AMANET „GOLD" oferă SUMA CEA MAI MARE pe GRAM AUR în amanet. Telefon 270729. (16884)

SC TRICOTAJE SA INEU vinde, în stare de funcționare perfectă: 1) Dacia 1310 Berlină, 1994 și Dacia 1304 pick-up, acoperită cu fibră, 1994. Telefon 094 346 984 sau 511188. (5215821)

TURISM

TURISM: OFERTĂ SPECIALĂ! TUNISIA 19-30 iulie cu 580 DM prin KARTAGO TOURS. Telefon 092.282.389. (17088)

ATLASSIB

Efectuează zilnic transport de persoane în GERMANIA, AUSTRIA și FRANȚA, la prețuri accesibile cu autocare moderne.

NOU!!! ITALIA cu tranzit AUSTRIA, SUEDIA cu tranzit POLONIA și UNGARIA la BUDAPESTA.

IMPORTANT! Prin „ATLASSIB" puteți călători în toată EUROPA: BELGIA, OLANDA, DANEMARCA, FINLANDA, NORVEGIA, ANGLIA, SPANIA, PORTUGALIA.

Pentru grupuri organizate, închiriem autocare și microbuze moderne.

„ATLASSIB" efectuează servicii de mesagerie, asigurări medicale și cărți verzi.

Agențiile din centru: telefon 251871 și 252727 și AUTOGARĂ, telefon 270562.

VĂ AȘTEPTĂM, zilnic. (c. 17)

AGENȚIA DE TURISM „SEMO TOUR" ARAD

vă oferă:

- excursie - FRANȚA în 15 IULIE și 17 august 1999
- PREȚURI DE EXCEPȚIE la MAMAIA, NEPTUN, SATURN și EFORIE NORD.
- excursii lunare în EGIPT, ITALIA, SPANIA, GRECIA, ISRAEL, ANGLIA, MAROC, MAREA EGEE, AUSTRIA, FRANȚA; săptămânale în: DUBAI, CHINA și TUNISIA, THAILANDA, INSULELE MALDIVE, MEXIC, la prețuri fără concurență.
- excursii individuale în CROAȚIA și UNGARIA.
- bilete de odihnă și tratament la: FELIX, HERCULANE, OLĂNEȘTI, GOVORA, POIANA BRAȘOV, VORONEȚ, VOINEASA, MAMAIA, NEPTUN.

Informații telefon/ fax 057 - 283311 sau str. Eminescu nr. 13. VĂ AȘTEPTĂM! (c. 1000)

MIRIAM OH

VARA 99

NOI VĂ OFERIM

GRECIA: 01.07 - sejur 13 zile - 213 USD

Cazare + transport 10.07,20.07,01.08,10.08 - 243 USD/pers.

ITALIA: 27.07.-10 zile 350 USD +1.500.000 lei

SPANIA: 13 zile 545 USD + 200.000 lei

LACUL BALATON

La cele mai mici prețuri

TUNISIA

Reduceri de preț pt.29.06

OFERTA SPECIALĂ EFORIE SUD

cazare + 3 mese / zi

21.06 - 27.06.99 700.000 lei / pers.

28.06 - 07.07 1.000.000 lei /pers.

POLONIA BAZAR în fiecare luni

BILETE DE AVION orice destinație

Dumneavoastră alegeți!

Tel:250230,256620

...URI

... casă de marcat electronică cu cântar electronic. Telefon 246727.

ÎNCHIRIERI

Doresc să închiriez locuință (ne)mobilată. Telefon 235784, 094.592.290. (16929)

Închiriez (ofer) locuință (ne)mobilată și spații pentru birouri. Telefon 235784; 094.592.290. (16929)

Dau în chirie casă 2 camere, central, pentru firme. Telefon 277173, 281215. (17084)

Ofer spre închiriere apartament 1 cameră, mobilat, Viaicu, 100 DM/lună, anticipat. Telefon 243447, 263194. (17054)

Închiriez 2 spații comerciale în Arad, Bd. Revoluției. Relații suplimentare, telefon 094.555.686. (15154)

Dau în chirie, vând sau schimb cu apartament central, apartament 2 camere bl. 604, et. IV. Informații între orele 8-17, telefon 256287. (16931)

Ofer spre închiriere în Chișineu Criș spațiu comercial central. Telefon 520664, după ora 13. (3629612)

Doresc să închiriez casă minim 3 camere, zonă civilizată, eventual cumpăr în rate. Telefon 272799. (16825)

Doresc să închiriez în vederea cumpărării casă minim 3 camere, zonă civilizată. Telefon 272799. (16825)

Ofer pentru închiriere garsonieră, central, amenajată deosebit, 150 DM, anticipat. Telefon 281195. (16086)

Închiriez (vând) activitate alimentație publică + Motel limitrof vama Vărșand. Telefon 252091, 250313. (16713)

Primesc în gazdă fată (băiat). Telefon 262730. (16994)

Dau în chirie garsonieră mobilată Micălaca-Miorița. Telefon 260932. (16984)

Ofer spre închiriere garsonieră mobilată, zona Micălaca, pe termen lung. Telefon 266620. (17022)

Închiriez apartament mobilat, zona Tic-Tac, două fete sau doi băieți. Telefon 247085. (17030)

Ofer pentru închiriere garsonieră, amenajată deosebit, Micălaca, 120 DM, anticipat. Telefon 281195. (17033)

Ofer spre închiriere apartament 2 camere, central, mobilat, telefon, cablu, garaj. Telefon 286566. (17036)

Caut să închiriez garsonieră sau apartament central. Telefon 245396, mobil 094.184050. (17037)

Închiriez garsonieră confort I, zona Micălaca. Telefon 094/630892. (17049)

Ofer spre închiriere apartament mobilat, ultracentral. Telefon 250184. (17151)

Ofer spre închiriere apartament 2 camere, Calea Romanilor. Telefon 232559, 092.402.188. (17053)

Dau în chirie apartament 2 camere, (ne)mobilat, dorim plata anticipată pe un an. Telefon 057/230926. (17069)

Închiriez spațiu comercial 50-100 mp pentru orice fel de activitate. Telefon 281225, 282545. (17083)

PIERDERI

Pierdut certificat medical seria 5235619 pe numele Pantoș Nicolae eliberat de Spitalul Gurahonț. Îl declar nul. (35613094)

Pierdut carnet economii eliberat de Banca Vladimirescu pe numele Iencuș Iuliana. Îl declar nul. (17023)

Pierdut autorizație funcționare persoană fizică pe numele FOLTEAN AUREL eliberată de Primăria Curtici. O declar nulă. (17075)

Pierdut carnet membru eliberat de Cooperativa de Credit Unirea Arad pe numele Raț Stela. Îl declar nul. (17086)

† DECESE †

Cu mare durere anunțăm trecerea în neființă a dragii noastre mamă, soacră, bunică

DEHELEAN LENA

la vârsta de 79 ani. Înmormântarea va avea loc azi, 29 iunie, ora 14, în Cimitirul Grădiște, plecarea din str. Ivrianu nr. 12. Familiile îndoliate: Mihalache, Duma, Kaufmann.

Cu inimile pline de durere anunțăm plecarea dintre noi a celei care a fost șefa unității și prietena noastră, farmacista

PAULA ËRDOS,

în vârstă de 52 ani, din SEBIȘ. Ceremonia funerară va avea loc azi, 29 iunie, a.c., ora 14. Odihnește-te în pace PAULA. Colectivul farmaciei „FARMIS": Dana, Măriuța, Lenuța și Mărioara. (3629415)

Cu adâncă durere anunțăm încetarea din viață, a iubitului nostru soț și tată, NAGHI IOAN, în vârstă de 59 ani. Înmormântarea va avea loc azi, 29 iunie 1999, la ora 17, la Cimitirul Aradul Nou. Familia îndoliată.

† SERVICII FUNERARE †

SC „NOSFERATU" SRL,

este alături de dumneavoastră în momentele grele, asigurând SERVICII FUNERARE COMPLETE în condiții de calitate occidentală (inclusiv SPĂLAT, ÎMBĂLSĂMAT; ORGANIZĂM POMENI) la prețuri minime. OFERTĂ SPECIALĂ: sicriu brad, respete, cruce, 750.000 lei. Str. Ghiba Birta nr. 26; telefon 270437, 094 554 874, NON-STOP. Transportul pe raza localității este gratuit!!! (c. 978)

POMPE FUNEBRE
NON-STOP
RO-STYL-COMPANY
str. M. Eminescu nr. 4,
telefon 057-211929, 094.537.715; 094.558.712.

totul într-un singur loc:
- SPĂLAT-ÎMBRĂCAT (100.000 lei-250.000 lei)
- ÎMBĂLSĂMAT-COSMETIZAT (250.000-500.000 lei)
- SICRIE 10 modele (400.000 lei-2.800.000 lei)
- LENJERIE deces- 7 modele (160.000 lei-600.000 lei)
- CRUCI, LUMÂNĂRI...

TRANSPORT în ARAD GRATUIT.

Fiind producători, calitatea, operativitatea și prețul înlătură concurența. (c)

† CONDOLEANȚE †

Regretăm nespus prematura trecere acolo unde nu este nici durere, nici suspin a prietenei noastre, farmacista

PAULA ËRDOS.

Odihnească-se în pace! Familia, dr. Bătrâna. (3629413)

Cu adâncă durere ne despărțim de cea care a fost farmacista

PAULA ËRDOS.

Nu o vom uita niciodată! Odihnească-se în pace! Familia Groza Dan, Mariana și Dana. (3629414)

Regretăm dispariția bunului nostru vecin

ing. TĂMÂRȘ MARIAN.

Dumnezeu să-l odihnească în pace! Familiile: Rațlu, Ivănescu, Kapás. (17052)

Elevii clasei a VI-a A de la Școala generală 12, împreună cu doamna dirigintă Rodica Sferie sunt alături de colega lor GEORGIANA PECICAN în marea durere pricinuită de moartea tatălui ei. (17002)

Colegii de la Liceul Teoretic „Vasile Goldiș" Arad împărtășesc marea durere a domnului profesor VIOREL TUDORAN la trecerea în veșnicie a iubitei sale mame. (17034)

Un ultim omagiu din partea familiilor JURCOI și HANC pentru cel care a fost PECICAN NELU, cumnat și ginere. Dumnezeu să-l odihnească în pace! (17043)

Cu regret și mare durere în suflet ne despărțim de cel ce ne-a fost cumnat, unchi,

PECICAN NELU.

Dumnezeu să-l ierte și să-l odihnească! Familiile: Drăgoescu și Hanc . (17042)

Suntem alături de colegul nostru VIOREL TUDORAN în marea durere pricinuită de moartea mamei sale. Sincere condoleanțe! Colegii de la I.Ș.J. Arad.

Mulțumim prietenilor și cunoștințelor care prin prezența la înmormântarea soțului meu ing. BARBUL VALERIU, au fost alături de noi în momentele grele. Soția, fiicele și nepoții. (17053)

Colectivul cadrelor didactice de la Liceul „Moise Nicoară" este alături de familia VIOREL TUDORAN în momentele grele generate de trecerea în neființă a mamei. Sincere condoleanțe. (17063)

Împărtășim marea tristețe a familiei VIOREL TUDORAN și suntem alături în aceste cumplite momente când sufletul celei mai iubite ființe - MAMA- s-a ridicat spre ceruri. Familia W. Portal. 817062)

Suntem alături de familia Galu Gheorghe în grelele clipe pricinuite de pierderea surorii dragi

SORINA GALU.

Colegii de la Banca Comercială Română Sucursala Județeană Arad. (17064)

Colectivul de cadre didactice de la Grupul Școlar de Industrie Alimentară împărtășesc durerea domnului TUDORAN VIOREL prilejuită de moartea mamei. Dumnezeu s-o ierte și s-o odihnească! Sincere condoleanțe familiei îndurerate. (17095)

Mulțumim tuturor celor care cu prezența, cu coroane de flori sau condoleanțe au fost alături de noi la conducerea pe ultimul drum a celui ce a fost profesor BODEA IOAN, din NĂDLAC. Familiile Bodea și Oneț. (17110)

Colectivul „SCCA IGIENA" este alături de colega lor, PECICAN MARIA, în marea pierdere pricinuită de decesul soțului său. Dumnezeu să-l odihnească în pace! (17129)

Cadrele didactice de la Școala cu clasele I-VIII, nr. 4 Arad, sunt alături de colega lor, învățătoarea DUMA DOINIȚA, în momentele grele pricinuite de pierderea mamei și-i transmit sincere condoleanțe. (17138)

Sosit-a timpul despărțirii și ora bunului rămas de cel care a fost PECICAN NELU. Dar pentru iertare ne vom reîntâlni la chemarea Domnului și a clopotului care odată va răsuna adio și pentru cel care te regretă, SAVU HUȚ. (17139)

Mulțumim din suflet tuturor rudelor, prietenilor, cadrelor didactice și angajaților Grupului Școlar Industrial Nădlac, Asociației Profesorilor de Fizică din județul Arad, colegilor de Facultate promoția 1977 - Cluj, colegilor de liceu din Chișineu Criș, angajaților Romtrans, Vămii Nădlac, angajaților Spitalului Sântana, vecinilor, cunoscuților și tuturor celor care prin prezență și flori au fost alături de noi în acele momente grele când ne-am despărțit de neprețuitul nostru fiu, frate, cumnat și unchi,

prof. BODEA IOAN.

Nu te vom uita niciodată! Familia îndoliată, BODEA. (3629565)

Cu adâncă durere în suflet, ne despărțim de cel ce a fost pentru noi, frate, cumnat și unchi, NAGHI IOAN. Nu te vom uita niciodată! Familia Naghi Cornel. (17146)

Împărtășim tristețea prietenilor noștri: ADRIANA, DORINA și DORU, în această nouă încercare pe care le-a adus-o viața, decesul tatălui. Laura și Emilian Pintea.

Suntem alături de familia CRIȘAN Adriana, Dorina și Doru, la despărțirea dureroasă de tatăl lor, CRIȘAN TEODOR. Familia Santău.

Suntem alături de familia PECICAN, la despărțirea de cel care a fost PECICAN IOAN și transmitem sincere condoleanțe întregii familii. Colectivul SC „VOLANUL" SA Arad. (17128)

Farmaciștii din județul Arad, sunt profund îndurerați de dispariția prematură a colegei lor, farmacist primar PAULA ERDÖS și sunt alături de familia îndoliată. Colegiul Farmaciștilor - Arad. (17153)

† COMEMORĂRI †

Se împlinesc azi, 29 iunie, 60 de ani de la trecerea la cele veșnice a Preotului-învățător

IOSIF-IOAN PĂCURARIU

(1905-1939)

din SĂVÂRȘIN. În scurta-i viață a lăsat urmașilor:

Reuniunea corală „Deșteptarea" din Săvârșin (1927)

Cooperativa „Săvârșineana" (1933)

Ctitorirea Bisericii din Temeșești (1935-1936).

Fie-i memoria binecuvântată! Fiii prof. Septimius și Mircea, nepoții Anca, Mirela, Puiu, Tațiana și strănepoții Silviu și Mariana. A fost hirotonisit preot la 29 iunie 1931, în Biserica din Lipova, de către I.P.S. Grigore Comșa.

Ca frunza ce cade spre iarnă, când ninge./ Suflată de vânturi aici pe pământ/ . Juna ta viață acuma se stinse/ Și anii tăi tineri apun în mormânt" În loc să-ți spunem „La mulți ani!" ne închinăm cu pioșenie la mormântul tău și rugăm pe bunul Dumnezeu să-ți dea odihnă veșnică

PAVEL SOCODORAN (PUIU)

din COMLĂUȘ. Invităm pe toți acei ce vor să-i păstreze un moment de aducere aminte, la parastasul și slujba de sfințirea crucii care vor avea loc, la Cimitirul Ortodox din Comlăuș, astăzi, 29 iunie 1999, ora 12. Familia îndoliată.

Se împlinesc doi ani de la trecerea în neființă a scumpului nostru soț, tată, socru și bunic

ALEXANDRU SAVA.

Vei rămâne veșnic în amintirea noastră. Familia.

Tristă și neuitată va rămâne pentru noi ziua de 29 iunie, când se împlinesc 10 ani de la decesul dragului nostru tată, soț, socru și bunic

BERAR IOAN.

Nu te vom uita niciodată. Părinții. (16904)

Astăzi se împlinește un an de când moartea nemiloasă l-a răpit dintre noi pe TAMAȘ ALBERT. Te vom plânge mereu: soția, fiica, fiul, nepoatele, nepotul, strănepotul, nora și ginerele. (16983)

Dragul nostru fiu, tată PETRICĂ ANTONEAC. În loc să-ți zicem „La mulți ani!" în genunchi în fața chipului tău blând, scump îl rugăm pe bunul Dumnezeu să te aibă în paza lui. În 28.VII.1999, se împlinesc 16 ani, de lacrimi, durere și fără nici o mângâiere. Ai tăi părinți și fiica Anca.

Lacrimi și flori pe mormântul tău îți aștern de ziua ta

LIVIU PETRU RACOVICEANU,

eu soția care nu te uită. (17094)

S.C. BODIMAR IMPEX SRL ARAD

Tel. 057/270078; 270079
în incinta Depozitului de lângă podul din Grădiște

Vă oferim:

❑ Ciment 45500 lei/sac; Var 22500 lei/sac;❑ Ipsos; Aracet; Glet; Bitum; Binale; ❑ Ciment autonivelator; ❑ Plăci azbociment 38000lei/buc.
❑ „Vaporex" (contra igrasiei); ❑ Plăci „Bituwell" (import Germania); ❑ Plăci policarbonat - transparente - (import Germania);
❑ Fibră de sticlă (import Italia);
❑ Plăci „KNAUF" de 9,5 = 39500 lei/mp; de 12,5 = 41500 lei/mp. pt. umezeală de 12,5 = 61500 lei/mp.
❑ Vată minerală de 5 cm. = 22000 lei/mp.
❑ Polistiren de 2 și 5 cm. espandat și extrudat;
❑ Cărămidă de sticlă transparentă 38500 lei/buc. (5 sortimente - din gama SOLARIS)❑ Cărămidă de sticlă colorată 61000 lei/buc. (5 sortimente - din gama SOLARIS)
❑ Membrane bituminoase „BITUBIT" (Import Ungaria); ❑ Folie protectoare sub țiglă 13000 lei/mp.;
❑ Parchet laminat (6 sortimente); ❑ Lambriuri laminate (29 nuanțe); ❑ Jgheaburi și burlane P.V.C. (Import Belgia);
❑ ISOPINK - folie protectoare sub parchet (Import SUA);
❑ Pavaj curte; ❑ Marmură; Granit, Mozaic (Ruschita);
❑ Tavane caserate;
❑ Cărămidă POROTON;
❑ Blocuri ceramice (5 sorimente) Import Ungaria;
❑ B.C.A. 585000 lei/mc. /în Arad);

PREȚURILE INCLUD TVA

(5213884)

Mobel Star

Str. Calea Timișorii nr. 28

VĂ OFERĂ:

La cea mai bună calitate
Electroplușuri Canada-SUA
PLUȘURI AUTO ● IUNI ● IMITAȚIE PIELE
Prețurile noastre combat orice ofertă cu 5%
PRODUCEM: Mobilier de Bucătărie
Colțare de Bucătărie-Dormitoare
Mobilier la Comandă - Decorațiuni interioare
TEL/FAX: 057/287566; 092/295344

SOCIETATE COMERCIALĂ ANGAJEAZĂ:

AGENTI DE VANZĂRI Conditii: vârsta 22-28 ani
- experientă minim 2 ani în vânzări
- carnet de conducere cateoria B

OPERATOR CALCULATOR Conditii:
Foarte bune cunostinte de grafică PC (Corel Draw, Adobe Photoshop)

PERSOANĂ PT. DEPARTAMENT VÂNZĂRI
Conditii: - prezentă agreabilă, abilitări de comunicare
- vârsta 20-25 ani

MUNCITORI PENTRU ATELIER DE PRODUCTIE

Cererile se depun la sediul societătii din Calea Aurel Vlaicu Bl. 8.
Informatii tel. 210.545; 211.544.

Societate Comercială Româno-A... cu sediul în București, producător și distribuitor de produse alimentare

Angajează:

DIRECTOR VÂNZĂRI - pentru Filiala Arad

Condiții:
- studii superioare
- experiență în domeniul vânzării
- carnet de conducere auto

Relații telefon 230865.

(5213926)

SOCIETATE COMERCIALĂ ANGAJEAZĂ:

SECRETARĂ
Conditii: - studii medii (de preferintă Liceul Economic)
- cunostinte contabilitate primară
- experientă minim 2 ani în domeniu
- cunostinte operare PC (Word, Excel)
- vârsta 20-26 ani

CONTABILĂ
Conditii: - experientă minim 5 ani în domeniu
- cunostinte operare PC (Word, Excel, Fox Pro)
- vârsta maximă 32 ani
- referinte

Cererile se depun la sediul societătii din Calea Aurel Vlaicu Bl. 8.
Informatii tel. 210.545; 211.544.

S.C. „Bendea" S.R.L.

VINDE PRIN MAGAZINELE DIN ARAD
B-dul Revoluției, nr. 26-38, telefon: 231853
• Liviu Rebreanu, nr. 68, telefon: 250905
la cele mai mici prețuri

- GRESIE cal. I - 88.000 lei/ m.p.
- FAIANȚĂ - 68.000 - 73.000 lei/ m.p.
- ADEZIV și CIMENT pentru rostuit
- ȚEAVĂ CUPRU și accesorii
- SPĂLĂTOARE INOX și CABINE DUȘ
- BOILERE ELECTRICE și CAZANE BAIE
- ROBINEȚI și FITINGURI • CĂZI BAIE și ACCESORII
- OBIECTE SANITARE și ACCESORII
- ȚEAVĂ POLIETILENĂ CU ACCESORII
- ȚEAVĂ ZINC și NEAGRĂ
- PROFILE LAMINATE • TABLĂ ZINCATĂ, deca-pată și striată
- CARBID

PROGRAM ZILNIC 9,00 - 17,00, SÂMBĂTĂ 9,00 - 13,00

(5213783)

cere...

▼ ORZ -
▼ GRÂU • C...
de începerea campa...
Recepție: baza FN...
Orar: 8-20 zilnic
Telefon: 057-271712; 257300
Plata în lei CASH sau ordin de p...
- prin compensare la cerere cu anv...
avans (pentru orz și grâu).

(659305)

Ofertă excepțională!

DACIA LA PREȚ DE UZINĂ

Vindem din stoc toate tipurile de autoturisme DACIA la preț de UZINĂ.
Vă oferim: **Bacia Berlină, Breack, Papuc și Nova.**
Cei interesați pot vizita și cumpăra imediat autoturismul dorit din standul

S.C. AUTOSERVICE SRL Arad

Câmpul Liniștii Nr. 1 (vizavi de vama de interior Arad).
Telefoane: 247535; 092-388166
092-826559; 092-701790.

(659243)

AXUM COMP ☎057 / 230104

Bd. Revoluției 12 - 18, Sc. B, Ap. 3 – Arad
OFERĂ SERVICII ÎN DOMENIILE:

P.S.I
Avize și autorizații
Planuri de intervenție
Organizarea activității de PSI
Comercializare articole PSI

PROTECȚIA MUNCII
PROTECȚIA MEDIULUI
INSPECTORATUL DE SĂNĂTATE PUBLICĂ
INTERMEDIERI ȘI ÎNTOCMIRI DE ACTE PENTRU SOCIETĂȚI COMERCIALE

Tehnoredactare și grafică computerizată

SC MANEX MA SRL

ARAD, STR. GUTTERBRUNN, NR. 100, TEL./FAX 057-286834
Ascute toată gama de scule pentru prelucrarea lemnului

Vinde:

Blaturi bucătării import Italia

- Lacuri, diluanți, grunduri, vopsele, pălux, vopsea SPOR, acetonă;
- Placaje, pal furniruit, placaj furniruit, poliuretan, saltele;
- Pâslă, **carton ondulat**, hârtie ambalaj, hârtie mătase;
- Aracet, prenandez 300, parafină, urelit R și P;
- Accesorii mobilier, feronerie **BLUM**, șuruburi pentru lemn, capete pentru înșurubat PZ și Pz2;
- Scule, piete polizor, discuri abrazive, baiț, colorant lac, cepuri lemn, piulițe.

Deschis luni-vineri, între orele 8-16.

(5213895)

FIRMĂ PRIVATĂ

Angajează:

• VÂNZĂTORI
POMPE ȘI MAGAZIN
la stație de distribuție carburanți (bărbați și femei)
Condiții: - vârsta 25-35 ani, posesor mijloc transport
- liceu cu bacalaureat
- garanții materiale, imobile, pentru ipotecare
- referințe de la ultimul loc de muncă
- curriculum vitae cu fotografie C.P. 3-102 Arad, până la 30.06.'99.

(5213918)

OPEL ECO MOTORS

Vedeți diferența?

Poate că nu. Dar s-ar putea să o simțiți mai târziu, dacă nu alegeți cea mai bună soluție pentru Opelul dvs.

ECO MOTORS asigură service Opel specializat, la standarde vestice.
ECO MOTORS oferă piese de schimb originale pentru toate modelele Opel.
ECO MOTORS folosește tehnologia de vopsire STANDOX, în cabină specială de uscare.
Iar profesioniștii de la ECO MOTORS sunt instruiți periodic la centrele General Motors din Europa.

Service Opel specializat și piese originale:
Optim pentru Opelul dvs.

ARAD
Calea Aurel Vlaicu, Bl.9
Tel. 057/28.93.31,
Fax. 057/28.93.32

Zimand Cuz nr. 1/B
Tel. 057/21.71.74

MIRADA construct

DISTRIBUITOR AL PRODUSELOR

Rigips — *Primul nume în amenajarea interioarelor*
- *plăci din gips-carton*
- *plafoane casetate*
- *pereți de compartimentare*

TONDACH JAMINA CSORNA GRUPPE GLEINSTATTEN OSTERREICH — *Ungaria*
- *țiglă glazurată*
- *blocuri ceramice*

Villas — *Ungaria*
- *membrane hidroizolatoare cu bitum aditivat*
- *carton asfaltat*

Depozite:
Gara CFR Tel: 270960
str. Poetului 95, tel: 243490
str. Andrei Șaguna 83, tel. 285337
Calea Timișoarei 110, tel. 278800

BANCA ROMÂNĂ PENTRU DEZVOLTARE
BRD
GROUPE SOCIÉTÉ GÉNÉRALE
Sucursala Județeană ARAD
Bd. Revoluției nr. 5-7
Telefon 253280

ADEVĂRUL

COTIDIAN INDEPENDENT ARAD

Anul XI, nr. 2731

Miercuri, 30 iunie 1999 ● 16 pagini ● 1400 lei ● e-mail: adevarul@net.ro

BRAT
Publicație auditată în semestrul I 1998.
Tiraj mediu zilnic vândut: 35.948

WEST BANK
ARAD, B-dul Revoluției nr. 88
TELEFON: 284.888
FAX: 285.202
ACORDĂ DOBÂNZI ATRACTIVE LA DEPOZITE PERSOANE FIZICE ȘI PERSOANE JURIDICE

CAPITALISTUL ION ILIESCU

Cea mai mare contraperformanță a guvernanților actuali o reprezintă regretul unor oameni pentru epoca de aur, regret exprimat prin propoziția **„era mai bine pe vremea lui Ceaușescu!"** Era greu de închipuit, în vremea revoluției și câtva timp după, că o astfel de propoziție va fi auzită atât de des cum se întâmplă la zece ani după ce o epocă absolut condamnabilă a fost abolită în România. Nu vreau să intru în amănunte pentru a explica această stare de lucruri. Grosso modo, se poate afirma că lipsa de orizont pentru tot mai multă lume și neputința actualei guvernări de a asigura un nivel de trai cât de cât rezonabil pentru prea mulți cetățeni ai țării reprezintă cauze majore ale regretului Ceaușescu.

În mod firesc, beneficiarul acestui regret este Ion Iliescu. Nu pentru că acesta ar putea fi asimilat lui Ceaușescu, dar în timpul guvernării iliesciene a existat o mai mare siguranță a zilei de mâine pentru majoritatea populației, siguranță care exista și în vremea lui Ceaușescu. Evident, o certitudine a mizeriei, a supraviețuirii, dar se cheamă că era totuși o certitudine.

Ion Iliescu a luat-o domol cu Reforma, chiar mult prea domol pentru ceea ce trebuia să se numească o schimbare fundamentală a societății, a economiei în special. Marile întreprinderi energofage și cele neprofitabile au fost bătute în cuie și muncitorii nu erau dați în șomaj decât cu extrem de rare excepții. Salariile acelor muncitori și toate pierderile de producție erau plătite de către întreaga populație. Dar nu conta, se făcea o protecție socială comandată de o politică falimentară pentru Reformă și pentru țară. Acest lucru l-au priceput nu doar specialiștii în economie, ci și o bună parte a populației care a votat **„schimbarea"**. S-a simțit nevoia de Reformă adevărată.

I. IERCAN

(Continuare în pagina a 6-a)

Cedând presiunilor PDSR

GUVERNUL A RENUNȚAT LA ORDONANȚA DE URGENȚĂ PRIVIND RETROCEDAREA IMOBILIARĂ

Guvernul a decis, în ședința extraordinară de ieri, să nu mai emită o ordonanță de urgență privind retrocedarea caselor naționalizate, urmînd să depună un proiect de lege pe această temă la Parlament și să ceară dezbaterea lui în procedură de urgență în sesiune parlamentară extraordinară, au declarat agenției MEDIAFAX surse guvernamentale.

În ședința de guvern nu s-a mai discutat textul actului normativ privind retrocedarea caselor naționalizate, după decizia de a nu se mai emite o ordonanță de urgență trecîndu-se la următorul punct de pe ordinea de zi.

Sursele citate au arătat că în cazul în care Parlamentul nu va finaliza în timp util dezbaterile asupra proiectului de lege este posibil ca Guvernul să recurgă pînă la urmă la soluția ordonanței de urgență.

Decizia emiterii unei ordonanțe de urgență privind retrocedarea caselor naționalizate a fost luată într-o întîlnire a liderilor coaliției, textul ordonanței fiind elaborat de o comisie specială a coaliției.

Președintele PDSR Ion Iliescu l-a informat, luni, într-o convorbire telefonică, pe premierul Radu Vasile că PDSR va introduce o moțiune de cenzură împotriva Guvernului, în cazul în care Executivul va emite o ordonanță de urgență privind retrocedarea caselor naționalizate. Premierul Radu Vasile a anunțat că se va consulta cu liderii coaliției asupra solicitării PDSR privind promovarea actului normativ referitor la retrocedarea caselor naționalizate printr-o lege care să fie dezbătută de Parlament în sesiune extraordinară și nu prin ordonanță de urgență.

DUPĂ ANUL 2000 VOM AVEA O GUVERNARE SOCIAL-DEMOCRATĂ

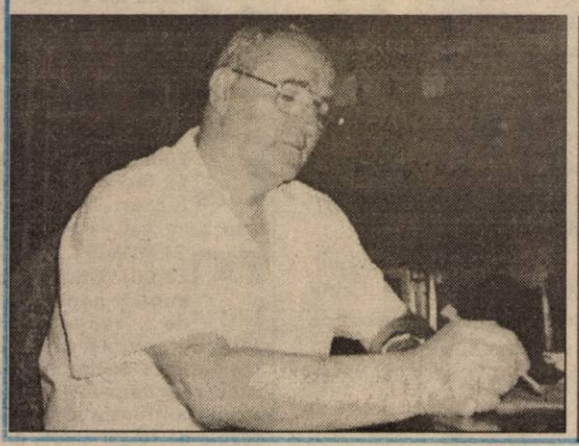

Discuție cu dl. deputat EMIL PUTIN, prim-vicepreședinte al PSDR

– Dumneavoastră, care sunteți la guvernare, respectiv PSDR, cum apreciați situația generală a țării?

– Cred că suntem într-un declin economic și social pe care nici cel mai perspicace om politic nu-l anticipa.

– Și, totuși, s-a achitat datoria externă ce revenea țării noastre în acest an. Nu este un reviriment economic?

– Prin achitarea datoriei noastre externe există posibilitatea de a primi noi împrumuturi și aceasta ar constitui un posibil început pentru un reviriment economic. Dar situația economică este catastrofală, încât pe termen scurt nu ne putem aștepta la o relansare.

D. ZĂVOIANU

(Continuare în pagina a 6-a)

Pag. 3 **DOI OAMENI ÎNTREPRINZĂTORI**

Ion Cristoiu:

„ERA SĂ CANDIDEZ LA PREȘEDINȚIA [illegible]RBIEI"!

Pag. 6

[illegible]N BOLNAV [illegible]USTRIEI

SPORT

UTA VA AVEA ANTRENORI ITALIENI

În sfârșit, președintele Lupaș și-a găsit timp pentru a da un telefon la club, în cursul zilei de ieri. Chiar dacă unii se așteptau la o știre - bombă, cu privire la numele noului antrenor al echipei UTA, până la urmă s-a dovedit a fi... „bombiță". Astfel, am aflat că întreaga bancă tehnică a „Bătrânei Doamne" pentru noul sezon va fi italiană. Cei trei, principalul, secundul și preparatorul fizic, sunt ținuți „la secret", până luni, 5 iulie, ora 10,00, când se va reuni echipa, pentru demararea pregătirilor. Probabil, tot atunci vom cunoaște și obiectivul „albroșilor" în noul campionat.

Dezvăluirea identității tehnicienilor italieni poate fi secretă din două motive. Ori vom avea parte de o surpriză plăcută, adică un nume cunoscut, ori încă se caută antrenori rămași fără contract, prin diviziile inferioare italiene. Așadar, „enigma" antrenorului UTA-ei nu a fost dezlegată în totalitate. Suporterii va trebui să mai aibă răbdare câteva zile.

D. SCRIDON

Acum și cu plata în rate!
MOBILĂ
la comandă cu:
■ materiale și proiecte pe gusturi occidentale
JOHANNA
Str. Poetului nr. 52
Telefon/fax: 057/272522

UȘI ȘI FERESTRE DIN ALUMINIU ȘI P.V.C.
GEAM TERMOPAN
ALGLASS
MOBILIER LA COMANDĂ
FIRME ȘI RECLAME
STR ROȘIORI 26 TEL/FAX/ 057/289053

CALENDAR

■ Astăzi, Soarele răsare la ora 5 și 34 de minute și apune la ora 21 și 4 minute.

■ Au trecut 181 de zile din acest an. Au mai rămas 184 de zile până în 2000!

■ **Praznicul zilei: Biserica ortodoxă**: Soborul Sf. 12 Apostoli; Sf. Ierarh Ghelasie de la Rămeți; **Biserica romano-catolică**: Primii sfinți martiri din Roma; **Biserica greco-catolică:** Adunarea celor 12 Sfinți Apostoli.

ASTĂZI ESTE „ZIUA ÎNVĂȚĂTORULUI"

Astăzi, Inspectoratul Școlar al Județului Arad organizează, cu începere de la ora 18,00, în holul Teatrului de Stat Arad, sărbătorirea „ZILEI ÎNVĂȚĂTORULUI". Sponsorul principal al acestei sărbători este S.C. Arbema S.A.

ÎN ATENȚIA PESCARILOR DIN JUDEȚUL ARAD

În urma adjudecării potențialului piscicol pe râul Mureș și afluenți de către asociațiile independente, toți pescarii care doresc să pescuiască în râul Mureș și afluenți sunt invitați joi, 01.07.1999, ora 17,00, B-dul Decebal nr. 19, să participe la ședința de organizare a activității de pescuit.

Relații suplimentare: AJVPS „Acvila" Arad - str. Viorelelor nr. 8, zilnic 17,00 - 19,00 sau tel. 094507297.

Ing. Merget Iosif
Președinte AJVPS - Lipova

INVITAȚIE LA DRUMEȚIE

Amatorii de excursii sunt invitați sub genericul „VENIȚI CU NOI!" sâmbătă, 3 iulie 1999, la alegere, într-o drumeție ușoară pe dealurile din împrejurimile Ghiorocului sau la o baie reconfortantă în Lacul Ghioroc. În caz de timp nefavorabil pentru baie, se va merge doar în drumeție. Plecarea din Arad are loc sâmbătă cu trenul de la ora 7,54 până la Ghioroc, iar întoarcerea la ora 20,35.

Cheltuieli de transport: 11.100 lei. Conducător de grup: ing. Alexandru Szentgyörgyi. Întâlnirea participanților cu grupul are loc cu 30 minute înainte de plecarea trenului în fața stației CFR Arad.

A venit BARZA!

La Arad: Lebanov Denisa Petronela, Seghedus Alexandra Tifany, Matieș Andreea Gabriela, Tofan Răzvan Claudiu, Stanciu Gabriel Octavian, Hera Gheorghe, Balaș Friderika Brigitte, Retkovszki Renate, Adelean Ștefan Zotomin, Roșu Estera, Farkaș Ștefan.

La Chișineu-Criș: Lakatoș Zoltan.

La Ineu: Chilian Iulia.

La Sebiș: Pavel Paul.

VREMEA

Vremea se menține frumoasă și caldă. Cerul va fi variabil, mai mult senin noaptea și dimineața. Izolat la deal și munte, în cursul după-amiezii, se vor semnala averse de ploaie. Vântul va sufla, în general, slab.

Temperaturi maxime: 28 la 31° C. Temperaturi minime: 16 la 19° C.

Meteorolog,
DANA GĂVRUȚĂ

CURSUL VALUTAR*

VALORI ÎNREGISTRATE IERI, 29 IUNIE 1999

Denumirea valutei	BNR	BCR		BRD		BIR		Banca Agricolă		Banca Transilvania		Bursa neagră	
		C	V	C	V	C	V	C	V	C	V	C	V
Dolar	15897	15750	15900	15258	15870	15650	15950	15690	15840	15500	15850	15500	15700
Marca germană	8420	8288	8536	8065	8473	8325	8550	8170	8440	8200	8420	8150	8250

UTILITARE

PIEȚE, TÂRGURI

Astăzi este zi de piață la Pâncota, Beliu, Buteni, Șiclău, Macea, Vânători, Pecica, Șiria. Tot astăzi se desfășoară târguri săptămânale la Beliu și Buteni.

Mâine, joi este zi de târg săptămânal la Curtici, Nădlac, Sebiș, Cermei, Săvârșin, Secusigiu, Zerind.

FARMACIA DE SERVICIU

În noaptea de miercuri spre joi este de serviciu, cu program non-stop, farmacia **„Argefarm"**, str. Abrud, bl. 126. Telefon 265985.

Farmacia **„Crai Nou Alfa"**, situată la parterul blocului 68, cartierul Alfa, telefon **277644** și **„Noua Farmacie"**, strada Andrei Șaguna nr. 15, telefon **948**, sunt de serviciu cu program non-stop.

CONSULTAȚII ȘI TRATAMENTE CU PROGRAM NON-STOP

Cabinetul „Apollonia", situat la parterul blocului din spatele Casei Albe (zona Gării), str. Miron Costin nr. 13, sc. A, ap. 1, tel. 251225, efectuează tratamente injectabile (intramuscular și intravenos), aerosoli, E.K.G., ecografie și analize laborator.

ÎNTRERUPERI de CURENT

În municipiu: Miercuri: M. Scaevola, Ghica Vodă, Cuza Vodă, Șelimbăr, SC Intersat, G. Alexandrescu, A. Vlaicu - bl. A11, sc. E, F, G, H. **Joi:** Ferma de rațe, A. Vlaicu - bl. A13.

În județ nu sunt programate întreruperi de curent.

AU PLECAT DINTRE NOI

✝ Cimpoieș Florea (1923), Drăgan Maria (1932), Truța Petru (1912), Constantin Dumitru (1921).

ACTUALITATEA CULTURALĂ

▼ CINEMATOGRAFE

Dacia: Viața e frumoasă (Italia) 9,30; 11,45; 14; 16,30; 19

Mureșul: Aleargă Lola, aleargă (Germania) 10; 12; 14; 16; 18

Arta: Profesor „va să zică" (Ungaria) 15; 17; 19

Sala mică: Dosarele X (SUA) 15,30; 17,30

Progresul: Actorul și sălbaticii (SUA) 17; 20

Cinematograful Gurahonț: Titanic (SUA): ora 12

▼ FILARMONICĂ

Filarmonica de Stat Arad, închiderea stagiunii jubiliare 1998-1999, prezintă joi, 1 iulie 1999, ora 19,00, la Sala Palatului Cultural, Simfonia a IX-a de Ludwig van Beethoven. Dirjor: Vlad Conta. Soliști: Bianca Manoleanu, Aura Twarowska, Marius Budoiu, Ioan Ardelean, Corul și orchestra simfonică.

„ADEVĂRUL" VĂ ASCULTĂ

La telefonul dimineții, 280944, între orele 9,00-12,00

Udatul în grădini costă. Mai mulți cititori din Arad (persoane care au grădini) ne-au întrebat cât anume trebuie să plătească pentru că udă în grădini.

Ordinul 29/1993 al MLPAT, anexa 1 arată că „pentru stropitul grădinilor de legume, consumul mediu de apă care se calculează este de 300 l/mp/sezon".

De altfel, RAAC Arad ne-a confirmat faptul că acest Ordin este actul normativ după care se execută contorizarea apei în Arad.

Situație ... incalificabilă. Dl. Aurel Purdi din Arad ne-a sesizat că la intrarea în municipiu (unde începe cartierul Grădiște), în urmă cu trei săptămâni „tabla indicatoare pe care era scris „Arad - oraș martir" a fost dată la pământ. Zilele trecute a dispărut, probabil că și-o fi cârpit cineva gardul cu ea. Oare ce păzesc autoritățile locale de nu au grijă ca măcar amintirea celor căzuți în acele zile de Decembrie '89 să nu fie întinată".

Luând legătura cu dl. Gabriel Moldovan, purtătorul de cuvânt al Primăriei Arad, am fost informați că „în urma sesizării, am luat toate măsurile ca situația aceasta (incalificabilă, de altfel) să fie remediată".

Redactor de serviciu
N. O.

La telefonul după-amiezii, 280003, între orele 15,00-18,00

▼ **George Drăgan** din Arad, patron la SC DALIMPEX ne declară că pune la dispoziția Asociațiilor de locatari (proprietari) toate formularele necesare pentru înregistrare. Se întreabă de ce nu apelează cetățenii la aceste servicii ieftine... Ne întrebăm și noi!

▼ **Vasile Gherașiu** din Micălaca întreabă „cine astupă șanțurile și gropile pe care le sapă ROMTELECOM-ul și Apă-Canalul?" N. R. Probabil că tot cei care le fac!

▼ **Marcu Ioan** din Grădiște ne întreabă despre ridicarea gunoiului menajer „care zace de săptămâni de zile în containere". N.R. Probabil că „Salubritatea" nu ridică containerele decât atunci când se revarsă!

Redactor de serviciu,
D. S.

ADEVĂRUL
COTIDIAN INDEPENDENT ARAD

Editor: S.c. ADEVĂRUL s.r.l. Arad
● COD FISCAL R 1681938 ● COD SICOMEX 19.604 ● CERTIFICAT J 02/1886 din 31 X 1991 ● COD SIRUES 020956601 ● ISSN 1220 - 7489

Redacția și administrația: 2900 Arad, Bd. Revoluției nr. 81. **Telefoane:** SECRETARIAT - **281802**, fax **280655, 280625;** ADMINISTRAȚIE - CONTABILITATE- **281797;** MICA PUBLICITATE - **210775.** MAREA PUBLICITATE - **280904;** CLUBUL PRESEI - **280989.**

Consiliul de administrație: DOREL ZĂVOIANU (președinte) **telefon 281802, 280625;** ȘTEFAN TABUIA (vicepreședinte) **telefon 210776;** MIRCEA CONTRAȘ (redactor-șef) **telefon 281802, 280854;** NICU COJOCARU (director comercial) **telefon 280904;** DOREL BARBU (contabil–șef) **telefon 281797.**

Colegiul de redacție: MIRCEA CONTRAȘ (redactor-șef); AUREL DARIE (secretar general de redacție) **telefon 281802, 280854;** MIRCEA DORGOȘAN (șef secție actualități); telefon **281855; 280003;** IOAN IERCAN (șef secție politică), telefon **280943;** DORU SAVA (șef secție social-economic), telefon **281738;** VASILE FILIP (șef secție cultură-învățământ), telefon **281855; 280003;** ALEXANDRU CHEBELEU (șef secție sport), telefon **281701;** SORIN GHILEA (șef secție tineret) **telefon 281855, 280003;** MARCEL CANCIU (șef secție foto), telefon **280943;** NICU COJOCARU (șef secție publicitate) telefon/fax: **280904.**

Tiparul executat la Imprimeria S.C. MEDIAGRAF S.A. ARAD, str. Feleacului F.N., telefon 250902, fax 250920.

PREȚUL AURULUI

BANCA NAȚIONALĂ. **Pentru gramul de aur de 24K:** prețul cu ridicata - 132.133 lei, iar prețul de achiziție - 118.919 lei. Prețuri valabile ieri.

PIAȚA NEAGRĂ - Aur 14 K cumpărare: 70.000 lei/g, vânzare: 90.000 lei/g.

Aur 18 K cumpărare: 90.000 lei/g, vânzare: 115.000 lei/g

HOROSCOP

Miercuri, 30 iunie 1999

BERBECUL (21.03-20.04). Dacă lucrurile nu vă ies din primul „foc" nu trebuie nici să vă neliniștiți și nici să vă pierdeți curajul. Insistați până obțineți rezultatele dorite.

TAURUL (21.04-20.05). Nu încercați să faceți mai multe lucruri în același timp, că nu veți fi în stare.

GEMENII (21.05-20.06). Chiar dacă sunteți nemulțumit de randamentul colegilor, evitați să faceți afirmații pe această temă, căci reproșurile vă pot atrage antipatia lor. Aveți nevoie de relații calde, amicale, cu cei din jur, așa că stăpâniți-vă.

RACUL (21.06-22.07). Veți avea noroc în dragoste, iar persoana care vă atrage în prezent poate deveni una dintre cele mai importante ființe din viața dvs.

LEUL (23.07-22.08). Ziua se arată a fi plină de evenimente neprevăzute, care tind să vă dea planurile peste cap. Reușiți însă să vă descurcați foarte bine și să țineți situația sub control.

FECIOARA (23.08-22.09). Din păcate, aveți parte de o zi stresantă și obositoare și doar prin eforturi susținute reușiți să vă mențineți pe linia de plutire și să rezolvați onorabil toate sarcinile, deși ați dori să faceți mai mult.

MONTĂM FAIANȚĂ, GRESIE ȘI ZUGRĂVIM
Telefon
092/344830

BALANȚA (23.09-22.10). Pierdeți prea mult timp și energie pentru problemele sentimentale, mai mult sau mai puțin secrete. S-ar put... să vă creeze o sta... nemulțumire și u... oricărui elan creator.

SCORPIONUL (23.10-21.11). Starea materială nu vi se va îmbunătăți de la o zi la alta, dar dacă lucrați conștiincios, s-ar putea să vă alegeți cu un câștig frumușel!

SĂGETĂTORUL (22.11-21.12). Încercați să puneți cât mai mult accentu pe odihnă și pe refacerea forțelor, căci se prefigurează o perioadă bogată în evenimente și acțiuni ș trebuie să fiți pregătit să le faceți față.

CAPRICORNUL (22.12.-19.01). Chestiunile gospodărești reprezintă un adevărat cal var pentru dvs. în această z și vă străduiți să le rezolvați cât mai operativ.

VĂRSĂTORUL (20.01-19.02) Cheltuieli neprevăzute și cereri d bani inoportune sunt foart posibile în această zi.

PEȘTII (20.02-20.03) Vă puteți decla satisfăcut de tatele ... ultimel...

Gluma z...

Un cetățean pescuiește.

– Ei, cum merge? îl ...

– Grozav, am prir...

– Dar știi cu ...

și aici pesc...

DOI OAMENI ÎNTREPRINZĂTORI

Primarul Aradului, suspendat din funcție datorită unor fapte penale aflate pe rol la organele de justiție, a fost asociat în tot felul de afaceri comerciale cu preotul Tulcan, decan încă al Facultății de Teologie din cadrul Universității „Aurel Vlaicu". La intervenția preotului Tulcan, lui Dumitru Branc i-au fost închiriate spații aparținând Episcopiei, respectiv parohiei unde funcționează preotul Tulcan, în anumite condiții, ca Branc să contribuie din profiturile realizate în urma „afacerilor" desfășurate în aceste spații la construirea noii catedrale. Tot în cadrul afacerilor dintre cei doi, preotul Tulcan, ca decan, a deschis un cont bancar ilegal și fără aprobare, în numele Facultății de Teologie. Cont putea avea numai universitatea. În cadrul aceleași afaceri, D. Branc l-a „lămurit" pe dl. Tulcan să facă o comandă pentru repararea Casei de cultură din Pârneava, aparținând și ridicată de credincioșii parohiei între cele două războaie mondiale. Scopul reparării se făcea, se pare, în favoarea fostului primar. Au mai fost răspândite și afișe cu contul deschis de dl. Tulcan pentru a atrage contribuția credincioșilor. La ce? Nici măcar Episcopia nu știe, sau a îngropat și ea afacerea cu tot ceremonialul de înmormântare.

Această clădire este Casa de Cultură din Pârneava, pe care au reparat-o cei doi asociați în afaceri

Și aceasta este casa primarului suspendat al Aradului, construită cu sudoare din banii încasați pe țoiurile vândute în spațiile Episcopiei, aflate sub patronajul S.C. Pârneava S.R.L.

D. SIHASTRU

N.A. Am revenit cu aceste precizări pentru că la comanda lansată de dl. Tulcan pentru repararea Casei de cultură amintite, RECONS a început cu acoperișul. Dar, pentru că nu s-a plătit nici un leu, domnul Aurel Damian, directorul RECONS, ne-a spus că a trebuit să sisteze lucrarea.

Poliția cere trimiterea în judecată a patronului unei firme din Șomoșcheș

ÎNVINUIT DE O EVAZIUNE DE PESTE 600 MILIOANE

Polițiștii arădeni au finalizat dosarul penal privind pe **Brînduse Ioan**, de 48 ani, din Șomoșcheș, cunoscut cu antecedente penale, patronul firmei S.C. „Brînduse Viorica" SRL din localitate, cercetat pentru săvârșirea infracțiunilor de evaziunea fiscală și înșelăciune. Sus-numitul, în perioada iunie 1996 - iunie 1998 nu a înregistrat în contabilitate și nu a achitat la bugetul de stat suma de 653.015.727 lei reprezentând 411.010.998 lei impozit pe profit și 242.004.729 lei TVA, comunică Biroul de presă al I.P.J. Arad.

De asemenea, au mai depus reclamații împotriva firmei un număr de 21 persoane fizice și juridice, care arată faptul că în perioada 1997-1998 au încheiat contracte de vânzare-cumpărare cu firma menționată mai sus, pentru diferite cantități de grâu din recolta anilor anteriori, pe care le-au predat beneficiarului, întocmind acte de evidență în acest sens. Brânduse Ioan datorează acestora suma totală de 316.997.429 lei, menționează sursa citată.

Dosarul a fost înaintat Parchetului de pe lângă Tribunalul Arad, cu propunerea de trimitere în judecată, cu autorul în stare de arest preventiv.

Poliția, pe scurt

RUTIERE În puncte fixe și pe trasee, au fost testate și verificate 1.236 autovehicule în trafic, s-au reținut 2 certificate de înmatriculare pentru defecțiuni tehnice, au fost aplicate 101 amenzi pentru încălcarea Legii circulației, s-au ridicat în vederea suspendării 5.

SANCȚIUNI În total, s-au constatat 136 încălcări ale diferitelor acte normative, sancționate cu amenzi în valoare de 14.435.000 lei.

INFRACȚIUNI Au fost constatate și un număr de 14 infracțiuni, din care 6 de natură judiciară (din care 4 fapte înregistrate inițial cu autori necunoscuți), 5 de natură economică și 3 la regimul circulației rutiere.

EXAMEN PENTRU O NOUĂ PROMOȚIE DE VÂNĂTORI

Început anul trecut în vară, cursul de vânători organizat de A.J.V.P.S. Arad se încheie vineri, 2 iulie, prin examenul de promovare și de dobândire a dreptului de a deveni vânător. „În vederea susținerii examenului, candidații se vor prezenta vineri, 2 iulie, la sediul A.J.V.P.S., cu legitimația de cursant și buletinul de identitate. Vor fi declarați admiși cursanții care vor întruni minim 20 de puncte din 30 posibile", ne-a informat Nicu Deme, directorul A.J.V.P.S. Arad. La cursul care se încheie săptămâna aceasta sunt înscriși 180 de candidați, care doresc să devină vânători.

Pe Calea Bodrogului

Ciocnire între o Dacia și o minimotoretă

În data de 28.06.a.c., în jurul orelor 22,30, pe raza municipiului Arad, pe Calea Bodrogului, Petcuț Ioan, de 51 ani, din Arad, mecanic agricol la I.A.S. „Mureșul" Arad, în timp ce conducea autoturismul Dacia 1310 cu numărul de înmatriculare AR-01-FKY, a surprins și accidentat grav pe Căldăraș Ovidiu - Ioan, de 26 ani, din Arad. Acesta, circulând din sens opus, pe o minimotoretă marca SUNDIRO, a intrat pe contrasens în fața autoturismului, comunică Biroul de presă al I.P.J. Arad.

ABDULLAH OCALAN, LIDERUL REBELILOR KURZI, A FOST CONDAMNAT LA MOARTE

Liderul rebelilor kurzi, Abdullah Ocalan, a fost condamnat la moarte, ieri, pentru trădare și tentativă de divizare a Turciei, a anunțat președintele Curții pentru Siguranța Statului (DGM) de la Ankara, Turgut Okyay, citat de AFP.

Ocalan "a creat și a organizat atacuri, este responsabil pentru atacurile comise de PKK (Partidul Muncitorilor din Kurdistan, separatist - n.r.) având drept scop divizarea statului turc", a declarat președintele DGM, potrivit imaginilor televiziunii publice TRT, transmise în direct de la Imrali, insula-închisoare unde s-a desfășurat procesul.

Curtea a luat această decizie prin votul unanim al celor trei judecători civili ai săi și a respins circumstanțele atenuante care i-ar fi permis să comute pedeapsa cu moartea în închisoare pe viață, a precizat Okyay. "Ocalan se face vinovat de trădare și separatism, în conformitate cu prevederile articolului 125 din Codul penal turc, pentru care se poate pronunța pedeapsa cu moartea", a spus președintele Curții. "PKK reprezintă o amenințare gravă și deschisă" la adresa statului turc, a apreciat președintele Curții, care a adăugat că avocații acuzatului au dreptul de a face apel la această sentință. Liderul PKK a ascultat în tăcere, impasibil, anunțarea sentinței. Apoi, el a făcut cu mîna un gest de rămas bun către avocații săi și a părăsit cușca de sticlă, securizată împotriva gloanțelor, în care a compărut de-a lungul procesului.

La anunțarea verdictului, familiile victimelor PKK admise în sala de audiere, precum și o parte dintre avocații părții civile au intonat imnul național turc, spre enervarea vizibilă a judecătorilor, relatează DPA. Părinții lui Ocalan nu au fost prezenți la această cea de-a noua înfățișare din cadrul procesului, deschis în data de 31 mai.

Ocalan a declarat că respinge acuzația de trădare care i s-a adus. "Nu accept acuzația de a fi un trădător al patriei", a spus Ocalan în cursul unei intervenții de un minut care a precedat anunțarea verdictului. "Sper că această problemă creată din cauza unor circumstanțe istorice poate fi rezolvată. Vreau ca această Curte să mă sprijine. Îmi repet afirmațiile anterioare prin care făceam apel la o pace justă și onorabilă și la înțelegere, într-o republică democratică", a declarat Ocalan, potrivit TRT, care, împreună cu agenția semioficială Anatolia, a fost singurul mijloc de informare în masă autorizat să difuzeze informații din timpul audierilor. La Mudanya, punctul de unde se asigură legătura pe cale maritimă cu insula Imrali, mii de cameni au izbucnit în urale la anunțarea sentinței. Rudele celor uciși în cei 15 ani de conflict fluturau steaguri și țineau la piept poze ale celor pe care i-au pierdut. "Pedeapsa cu moartea pentru Apo (porecla lui Ocalan)", "Odihnă pentru martiri", "Martirii nu mor", "Țara nu va fi separată", au strigat manifestanții.

În ședința de ieri a C. L. M. Arad

CONSILIERII - CU GÂNDUL LA VACANȚĂ

Alfred Fogen, primarul orașului Ditzingen-Germania, a primit titlul „Pro Urbe"

La sfârșit de iunie, ședința ordinară a Consiliului Local al Municipiului Arad s-a derulat ieri după-masă și, fără să producă ceva spectaculos, a amintit poate de vacanță.

Deși trecut ca punct distinct pe ordinea de zi, conferirea titlului „Pro Urbe" domnului Alfred Fogen, primarul orașului Ditzingen - Germania, s-a petrecut, printr-o ceremonie oficială, înainte de începerea propriu-zisă a ședinței Consiliului Local. Ca argumente pentru înmânarea amintitului titlu putem reține lobby-ul făcut de dl. Fogen în Germania în favoarea orașului nostru.

Dintre celelalte subiecte abordate (și aprobate) ieri de consilierii municipali punctăm: ◔ împroprietărirea cu 500 mp teren intravilan a domnilor Ilie Isdrăilă și Dumitru Cefan în temeiul Legii nr. 44 din 1994 - ambii veterani de război ◔ vânzarea, prin licitație publică a unui teren de 50.000 mp, în vederea extragerii unor investiții de interes local ◔ transmiterea în folosință gratuită a 20.000 mp, în zona Parcului Industrial pentru realizarea unei vămi de interior ◔ aprobarea planului urbanistic de detaliu pentru construirea unei fabrici de ulei alimentar în Arad. Prin oarece discuții contradictorii s-a remarcat alocarea sumei de 10 miliarde de lei pentru organizarea Cursului național de ansamblu simfonic la Arad, ediția a II-a și a primului Concurs național „Erich Bergel" pentru tinerii dirijori. În cele din urmă s-a dat câștig de cauză hotărârii, justificată prin faptul că și c... ra poate contribui la îmbunătățirea imaginii orașului nostru.

Cu alte elemente din ședința de ieri a C. L. M. Arad vom reveni.

C. TRIF

Abonamentul lunar pentru televiziunea publică - majorat la 20.000 lei

Guvernul a emis, ieri, o hotărâre prin care abonamentul pentru televiziunea publică este majorat la 20.000 de lei pe lună pentru o familie.

Noul tarif, care va intra în vigoare la 1 august, nu va afecta abonații care, până la 31 iulie, au plătit anticipat abonamentul tv până la sfârșitul anului, la vechiul preț. Vechiul abonament, de 11.000 de lei pe lună, a fost stabilit la 19 noiembrie 1998. La acea dată, Executivul a mai decis ca majorările abonamentului pentru televiziune să se facă prin Hotărâre de Guvern, o singură dată pe an, la propunerea Consiliului de Administrație al Societății Române de Televiziune. Taxa de abonament reprezintă peste 50 la sută din bugetul anual al TVR.

Marii întreprinzători și performantele aparate de ambalat sau

MINUSUL LA GRAMAJ

Odată cu '89, în societatea noastră și-au făcut apariția și micii întreprinzători, între timp ajunși mari, care plini de bunăvoință s-au gândit să occidentalizeze societățile pe care le conduc modernizând aparatura tehnologică, ușurând munca angajaților, dar și... buzunarele consumatorilor.

Astfel, zahărul ambalat de către societățile Trebon și Terra, ambele din Arad, are prevăzută pe ambalaj greutatea netă de 900 g +/- 5%. Bineînțeles că niciodată „plusul" nu l-am întâlnit cu toate că am cântărit zeci de pungi, greutatea netă a acestora variind între 870 g și 720 g, minusul fiind cu mult peste 4-5 g ceea ce înseamnă cei 5% din greutatea netă a produsului.

Pentru cumpărători aceste minusuri pot fi greu stabilite și, totodată, nesemnificative, dar pentru producător chiar și 5% din tonele de produse ambalate pot aduce beneficii substanțiale.

Această situație nu este întâlnită doar la produsele ambalate de cele două societăți, ci și la multe alte produse de larg consum pe care OJPC-ul nu le vede. Poate sunt prea mari.

SIMONA STANA

23-29 august

A DOUA SESIUNE A EXAMENULUI DE CAPACITATE

Executivul a aprobat, ieri, o Ordonață de Urgență privind organizarea și desfășurarea, în perioada 23-29 august, a celei de-a doua sesiuni a examenului național de capacitate.

Potrivit Ordonanței, la examenul din august se pot înscrie absolvenții promoției 1998-1999 și cei din promoțiile anterioare.

Sesiunea a doua a examenului de capacitate va începe pe 23 august cu proba de Limba și literatura română, și va continua cu Limba și literatura maternă - 24 august, Matematică - 25 august, Istoria românilor și Geografia României - 26 august. Afișarea rezultatelor va avea loc pe 27 august, depunerea contestațiilor în 28 august, iar afișarea rezultatelor după contestații - 29 august.

Distribuirea candidaților reușiți la sesiunea din august a examenului de capacitate, pe locurile rămase libere la licee și școli profesionale, se va face în perioada 30-31 august. Candidații la cea de-a doua sesiune de capacitate vor plăti o taxă al cărei cuantum va fi stabilit de inspectoratele școlare, pentru acoperirea cheltuielilor de organizare.

MIERCURI, 30 IUNIE 1999

TVR 1
7,00 Matinal național
9,00 TVR Cluj-Napoca
10,00 TVR Info
10,05 TVR Iași
11,00 TVR Timișoara
12,00 TVR Info
12,05 Căsuța din prerie - rel.
13,00 Universul cunoașterii - rel.
14,00 TVR Info
14,10 Santa Barbara - rel.
15,00 Repere vitale
15,30 Pro Patria
16,30 Desene animate
17,00 Medicina pentru toți
17,30 Desene animate
18,00 TVR Info
18,10 Sunset Beach - ep. 478
19,00 Jumătatea ta - concurs
20,00 Jurnal * Meteo * Sport * Ediție specială
21,00 Smithsonian Festival
21,10 În lumea bărbaților - ep. 17
21,30 Impact
22,00 În compania vedetelor
22,55 Ordinea publică
23,05 Jurnalul de noapte
23,20 Cultura în lume
23,50 La hanul cu veselie v-așteaptă bucurie
0,30 Tenis, Wimbledon - rezumat

TVR 2
7,00 TVM * Telematinal
8,00 Tenis, Wimbledon - rezumate - rel.
9,00 Pelerinaje - rel.
9,30 Întâlnire la vârf - rel.
10,30 Ecclesiast '99 - rel.
11,00 Mapamond - rel.
11,30 Teleenciclopedia - rel.
12,20 Sănătate, că-i mai bună decât toate! - rel.
13,15 Rebelul - ep. 82
14,00 Emisiune în limba maghiară
15,10 Limbi străine
16,00 Grecia - ep. 79
16,45 Santa Barbara - ep. 895
17,30 Tradiții
18,00 Care pe care? - concurs
19,00 Știri bancare și bursiere
19,10 Contemp-art
20,10 Căsuța din prerie - ep. 58
21,00 Pentru dvs. doamnă!
22,00 O italiancă - dramă, Italia, 1979
23,35 Opera Mundi
0,05 Oameni care au fost
0,30 TVM Mesager

PRO TV
7,00 Bună dimineața, Pro TV e al tău!
10,00 Tânăr și neliniștit - rel.
10,45 N.Y.P.D. Blue - viață de polițist - ep. 16
11,30 Walker - polițist texan - rel.
12,30 Dragul de Raymond - ep. 19
13,00 Știrile Pro TV * O propoziție pe zi
13,05 Omul care coase - rel.
14,40 Oglinda timpului- ep.36
15,05 Familia Bundy - ep. 121
15,30 Strengărița - ep. 48
16,15 Tânăr și neliniștit- ep.778
17,00 Știrile Pro TV * O propoziție pe zi
17,30 Aripile pasiunii- ep. 23
18,15 Inimă de țigancă-ep. 25
19,20 Chestiunea zilei
19,30 Știrile PRO TV
20,30 Triunghiul conjugal - f. SUA, 1988
22,15 Știrile PRO TV
22,20 Chestiunea zilei
22,30 Prietenii tăi - ep. 50
23,00 Dosarele X - ep. 118
23,50 Chestiunea zilei
0,00 Știrile PRO TV * Profit * O propoziție pe zi
0,30 Nevinovatul - polițist, SUA, 1994
2,00 Profit
2,10 Știrile PRO TV

TV ACASĂ
7,00 Minciuna - rel.
7,45 Guadalupe - rel.
8,30 Căsuța poveștilor - rel.
9,15 Înger sălbatic - rel.
10,00 Celeste se întoarce - rel.
11,00 Viața noastră - rel.
12,00 Dragoste și putere - rel.
12,45 Milady - rel.
13,30 Maria - serial
14,15 Se rezolvă... amigo - rel.
16,00 Guadalupe - serial
17,00 Celeste se întoarce - serial
18,00 Dragoste și putere - serial
18,45 Desene animate; Flipper - serial
19,30 Viața noastră - serial
20,15 Înger sălbatic - serial
21,15 Minciuna - serial
22,00 Milady - serial
23,00 Caruselul - SUA, 1956

ANTENA 1
7,00 Știri
7,10 Cafea cu parfum de femeie - serial
8,00 Desene animate
10,45 Știri
11,00 A treia planetă de la Soare - serial
11,30 Sparks - serial
12,00 Tropical Heat - s.
13,00 Știrile amiezii
13,15 Nash Bridges - s.
14,00 Esmeralda - serial
15,00 Ape liniștite - serial
16,00 Luz Maria - ep. 39
17,00 Știri
17,25 Leonela - ep. 55, 56
19,00 Observator
20,00 Jaguarul - acțiune Franța, 1996
21,45 Prezentul simplu
22,15 Observator
22,45 Seducție și crimă - dramă SUA, 1996
0,30 Navarro - ep. 36

PRIMA TV
7,00 Centennial - rel.
9,00 Capsula de oxigen
13,00 Nimeni nu e perfect - serial
14,00 Jerry Springer
15,00 Pretutindeni cu tine - serial
16,00 Celebri și bogați - serial
17,00 Maria Mercedes - serial
18,00 Focus
19,00 Camera ascunsă
19,30 Viper - ep. 66
20,20 Comisarul Rex - ep. 31
21,15 CI5: Profesioniștii - ep. 6
22,10 Real TV
22,20 Focus
23,00 Centenial - serial
1,00 Film de groază

TELE 7 ABC
7,00 Știri
7,10 Bună dimineața, România!
10,00 Știri
10,30 Dintre sute de ziare - rel.
11,15 Cutia Pandorei - rel
12,00 Dincolo de stadion - rel.
13,30 24 din 24 - rel.
14,00 Medici la datorie - serial
15,00 Știri
15,05 Post Meridian
16,30 O singură viață - ep. 150
17,30 Documentar
18,00 Știri
18,10 Dinastia - ep. 183
19,00 Secția de poliție - ep. 10
20,00 Actualitatea Tele 7
21,00 Dintre sute de ziare
22,00 Reporter Tele 7
23,00 Lou Grant - ep. 25
0,00 Știri
0,15 Ora H - emisiune de confesiuni

TV ARAD
7,00 Știri
7,10 Cafea cu parfum de femeie - ep. 202, 203
8,00 Știri TVA - rel.
8,30 Poliția 955 - rel.
10,45 Știri
11,00 A treia planetă de la Soare - ep. 38
11,30 Sparks - ep. 34
12,00 Tropical Heat - ep. 3
13,00 Știrile amiezii
13,15 Nash Bridges - ep. 35
14,00 Esmeralda - ep. 64
15,00 Ape liniștite - ep. 68
16,00 Luz Maria - ep. 39
17,00 Știri
17,25 Divertisment
18,00 Emisiunea în lb. bulgară
18,30 Știri TVA
19,00 Observator
20,00 Divertisment
21,30 Anunțuri - rel.
21,45 Știri TVA- rel.
22,25 Observator
În continuare, program identic cu Antena 1

TV INTERSAT
8,25 Deschiderea programului
8,30 Cavaleri și războinici
9,30 Film
11,00 Știrile Intersat
11,30 Emisiune în lb. sârbă
12,00 Pentru arădeni
13,00 Film
14,30 Intersat Music
15,00 Comedie lumii
15,15 Obiectiv economic
15,30 La nord de paralela 60
16,15 Intersat Music
16,30 Canguros
17,00 Deșertul vorbește
17,30 Provocarea naturii
17,55 Știrile Intersat
18,00 Echipa de șoc
18,30 Intersat Music
18,45 Știrile Intersat
19,30 Canguros
20,00 Film
21,30 Odiseea
22,00 Film
23,30 Știrile Intersat
0,00 Erotica
0,40 Închiderea programului

HBO
10,00 Trezirea lui Horton - acțiune, SUA, 1997
11,30 Războiul flarelor - s.
12,00 Aventură de-o noapte - dramă, SUA, 1997
13,45 Dacă zidurile ar vorbi - dramă, SUA, 1996
15,15 La prima vedere - comedie, SUA, 1995
16,45 Prizonieri în școală - dramă, SUA, 1997
18,30 Frankenstein - horror, SUA, 1994
20,30 Stupizii - comedie SUA, 1996
22,00 Stargate - serial
22,45 Formidabilii Baker Boys - comedie, SUA, 1989
0,45 Nemesis III - SF, SUA, 1995

TV ATOMIC
7,00 Selector
10,25 Reactor - rel.
10,30 Cinematomic - rel.
11,00 Atomix cu Michelle - rel.
14,00 Interactiv
15,55 Reactor
16,00 Rockada - rel.
17,00 Selector
19,00 Atomix cu.Tudor
21,55 Reactor
22,00 Atomic Café
22,30 Subcultura
23,00 Metropolis
0,00 Insomnia

RADIO ARAD & RADIO CONTACT (65,95 MHz)
5,00 - 8,00 BUNĂ DIMINEAȚA! - program Radio Contact
8,00 - 11,00 BUNĂ DIMINEAȚA, ARAD! - cu Zorina Bârna și Marcel Haica - Știri (8,30; 9,30; 10,30); Informații locale. Dedicații muzicale (9,30 - 10,30); În poiana dorului, muzică populară (10,30 - 11,00)
11,00 - 19,00 CONTACT FM - program Radio Contact
19,00 - 22,00 BUNĂ SEARA, ARAD! - Emisiune pentru vârsta a treia, cu Bujor Buda și Darius Oârlea (19,00 - 20,00); Muzică pe... certelă, cu Cătălin Rațiu, Codruța Belean și Cristi Cârnpean (20,00 - 21,00); Viața spirituală (21,00 - 22,00)
22,00 - 1,00 RADIO CONTACT - Fair play, La cenș de blues

RADIO PRO FM (92,1 MHz)
0,00 - 5,00 MUZICA
5,00 - 6,00 Buletin de știri la fiecare sfert de oră
6,00 - 7,00 RONDUL DE DIMINEAȚĂ - INFO PRO cu Dan Apostol și Laura Călăceanu
7,00 - 10,00 PRO FM PÂNĂ LA 10 cu Flavius Esnican
10,00 - 13,00 MIHAI CU NOI cu Mihai Dobrovoischi
13,00 - 14,00 „13-14 CU ANDREI" cu Andrei Gheorghe
14,00 - 17,00 ORAȘUL SUB LUPĂ cu Cătălin Lăpușcă
17,00 - 19,00 STAR STATION MIX cu Mihai Gurei
19,00 - 21,00 ASCULTĂ-ȚI MUZICA cu Călin Gheorghe
21,00 - 22,00 PRO FM EXPLORER cu Niki Stanciu
22,00 - 24,00 RONDUL DE NOAPTE cu Răzvan Exarhu

RADIO TIMIȘOARA
6,00 Ceasurile dimineții
8,00 Muzică populară cu dedicații
9,00 Vârsta a treia
9,30 Amintiri, amintiri...
10,00 Radio circuit
11,00 Radio cocktail
13,00-16,00 Emisiune în lb. germană, maghiară, sârbă
16,00 Actualitatea în 60 de minute
17,00 Gramofon
18,00 Bilet de vole
19,00 Radiojurnal
19,15 Autohton pop-rock
20,05 Cânt din suflet
20,50 Călătorie în lumea poveștilor
21,00 Curier de seară
Știri: 6,00; 7,55; 9,00; 11,00; 12,55; 17,00; 18,00; 20,00; 21,00; 21,55. Radio Jurnal: 7,00; 16,00; 19,00.

RADIO SEBIȘ
6,00 Detașamentul de trezire
8,00 Cântă-mi ăutare - muzică populară
9,00 Alo, tu alegi!
10,00 Cafeaua de zece
12,00 La porțile dorului - muzică populară
13,00 Clubul Femina
15,00 Astăzi te sărbătorim - muzică populară și dedicații
16,00 După patru
18,00 Telefonul cu butoane
19,00 La mulți ani! - dedicații muzicale
20,00 Nostalgic Top
22,00 Top Disco Ring
0,00 92,1 insomnii
2,00 Nocturnă muzicală

Ecouri la insolita apariție a sferei luminoase

„NU PUTEA FI AVION, ELICOPTER SAU ALT OBIECT CONVENȚIONAL...“

Numeroasele telefoane primite la sediul redacției ne-au confirmat faptul că martorii insolitului eveniment de vineri seara (orele 22,45) sunt cu mult mai mulți. De fapt orice arădean care cunoaște într-o oarecare măsură cerul, a putut realiza că sfera mișcătoare nu poate fi nicidecum o stea sau avion. În primul rând stelele n-au mișcări neregulate, spontane, iar avioanele posedă cele două lumini de control: e vorba de culoarea roșie și verde. Nici fulger globular nu poate fi deoarece un astfel de fenomen nu poate lua traiectoriile pe care sfera luminoasă le-a luat. Semnele de întrebare persistă încă, filmul video este analizat de specialiști francezi în timp ce la sediul redacției telefoanele „curg“. Arădenii, se pare, au realizat imediat că sfera luminoasă este un obiect neconvențional. Iată câteva din opiniile celor care ne-au sunat la telefon:

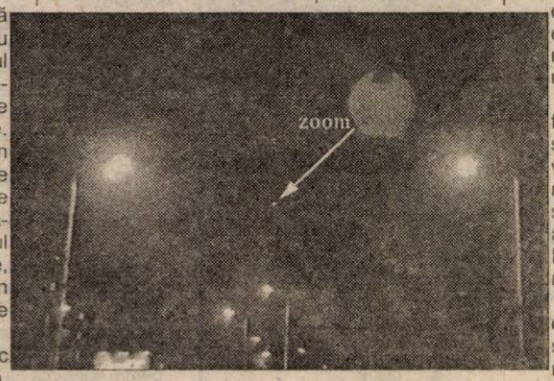

Marin Jurcău - „N-am vrut să vorbesc despre ceea ce am văzut. M-am bucurat însă, atunci când am citit în ziarul „Adevărul“ că obiectul, mă rog, sfera luminoasă, a fost filmată. Am fost sigur chiar din acea seară că nu e ceva în regulă cu obiectul pe care l-am văzut. După ce ați scris cu lux de amănunte pot să recunosc ceea ce am văzut vineri seara pe cerul Aradului nu poate fi un corp ceresc sau un obiect zburător convențional. Eu cred că e vorba de un OZN. Ca și cele descoperite în luna iunie a anului 1994 pe Calea 6 Vânători.“

Ioana Tăucean - „Întotdeauna m-a pasionat astronomia. Vreau să vă spun că într-adevăr faptul că am văzut și eu ceea ce ați scris în ziar și a fost prezentat la televiziune...“.

Cortiza Stepan - „Cred că Aradul a fost survolat de un OZN. Vineri seara am ieșit pe balcon și am observat un cer luminos, ca o sferă, ce se mișca în sus și jos. Nu putea fi avion, elicopter sau alt obiect pe care îl cunosc. Nu cred că era nici balon meteorologic. Soțul meu, inginer de profesie, spunea că precis e un OZN“.

Bogdan Weil - „Vine sfârșitul lumii, fraților! Cum altfel ți-ai putea explica faptul că se-ntâmplă tot felul de lucruri ciudate. Am văzut lumina și nu vă sunam la telefon dacă nu ați fi consemnat ineditul eveniment. Nu știu; dar cred filmarea evenimentului este o adevărată realizare. Cred că niciunde în România nu s-a mai filmat un astfel de obiect neconvențional.“

Probabil, martorii sunt cu mult mai mulți dar ori nu îi interesează ceea ce au văzut, ori se feresc să ne ofere amănunte. Cert este că nici organele abilitate nu ne dau o mână de ajutor, tocmai de aceea am cerut sprijinul unui institut specializat din Paris, Franța, pentru a verifica cele filmate de operatorul TVR, Vasile Obșitoș.

SORIN GHILEA

Surprize, surprize...

BANI ARUNCAȚI PE APA SÂMBETEI

În fiecare sâmbătă seara, pe postul unu al televiziunii naționale apare, cu un aer misterios, pentru a ne face așa-zisele surprize, Andreea Marin. Îmbătrânită înainte de vreme, se plimbă printre spectatori parcă pe picioroange, se maimuțărește în fel și chip, ca un popă de țară, cu mintea slabă, pentru a stoarce lacrimi de înmormântare. Aduce pe platou tot felul de mutanți, derbedei bătrâni, fără nici un Dumnezeu, sau mai tineri, toți transfugi, care-și părăsiseră familiile. Pe banii contribuabililor, această fecioară cu gropițe în obraji aduce, pe cheltuiala noastră, pe acești indivizi, adică le face surprize, în urma cărora mahalale întregi varsă bălți de lacrimi. Eu cred, că în actualele condiții nu ne putem permite să investim banii în tot felul de vagabonzi aciuiți pe toate meridianele globului. Mai bine ne-am gândi la unele personalități românești care s-au realizat în străinătate și ar putea face ceva, măcar pentru imaginea României. Altfel, bani aruncați de Andreea Marin și de conducerea televiziunii de stat pe apa sâmbetei.

DOREL ZĂVOIANU

CALCULAREA APEI CALDE MENAJERE LA BLOCURILE NECONTORIZATE

„Subsemnații MOCANU GHEORGHE și DEN EMERIC, administratori la Blocul E-2 și respectiv E-4 din orașul CHIȘINEU CRIȘ prin prezenta vă solicităm respectuos a ne sprijini în problema calculării cheltuielilor pentru apa caldă menajeră (a.c.m.). Vă precizăm de la început că nu am putut ajunge la o înțelegere între Comitetele de asociație a locatarilor (proprietari) și persoanele din imobil (bloc) care și-au montat apometre pentru apă caldă menajeră, fără nici o aprobare din partea asociației și a autorizației de construire. Precizăm că în orașul Chișineu Criș, apa caldă menajeră este furnizată de Primăria orașului, dar fără ca la blocurile de locuințe să existe contoare, toate cheltuielile primăriei cu apa caldă menajeră, se calculează pe număr de persoane existente în blocuri, nu pe consumul real de a.c.m. de la fiecare bloc în parte.

Deci, noi susținem ca și persoanele care au montate în apartament contoare pentru apă caldă, să achite aceasta după numărul de persoane din familie, la care se va adăuga apa consumată, potrivit contorului din apartament, plus canalul. Persoanele ce posedă contoare în apartament pentru a.c.m., invocă faptul că există în acest sens o lege și că ei să plătească după contorul din apartament.

Subsemnații considerăm, așa cum am mai arătat mai sus, în cazul orașului Chișineu Criș, nu se poate aplica legea respectivă, atât timp cât furnizorul ne încasează a.c.m. după numărul de persoane din bloc și nu după consumul real de apă - neavând contor la intrarea în bloc - nu putem efectua încasările după lege. Față de cele relatate, vă rugăm, dacă e posibil, să ne comunicați opinia dv. în problema solicitată.“

Cum se vede, problemele apei calde sunt cam aceleași și la Arad, ca și la Chișineu Criș. Firesc, înainte de a ne pronunța am luat legătura cu Primăria orașului Chișineu Criș de unde am aflat următoarele: furnizarea apei calde este asigurată de o centrală proprie aflată de vreo trei ani în subordinea Primăriei, pentru furnizarea apei calde Primăria încheind contracte cu asociațiile de proprietari/locatari, facturarea agentului termic făcându-se în sistem pausal, adică de-a valma!

Față de cele de mai sus ca și de chestiunile ridicate în scrisoare se cuvin făcute câteva precizări: 1. Furnizarea energiei termice se face în întreaga România obligatoriu potrivit H.G. nr. 425/1994. 2. Prin energie termică - în accepțiunea H.G. 425/1994 - se înțelege abur condensat și **apă fierbinte sau apă caldă**. 3. În vederea furnizării și utilizării energiei termice între furnizor și consumator se încheie un contract exact cum bine a procedat și Primăria Chișineu Criș.

Din păcate însă de aici încolo încep încurcăturile și necazurile pentru că așa cum toți o știu și mai ales o simt **sistemul pausal - un fel de „unul pentru toți și toți pentru unul! - este cel mai prost sistem posibil, deoarece el nu face nici un fel de diferențiere între cât consumă unul și cât consumă altul!** Firește, că repartizarea cheltuielilor se face conform numărului de persoane, dar la același număr de persoane - să zicem două - o familie de 2 persoane consumă pe lună 7 mc de apă caldă/persoană și o alta tot de 2 persoane poate consuma 12 mc/persoană: - știu eu, membrii ei fiind mai puțin economi sau, mai ales, datorită pierderilor de apă ocazionate de întreținerea necorespunzătoare a robinetelor - sistemul pausal nefăcând - din acest punct de vedere - nici o diferențiere între o familie și cealaltă, ambele plătind, în mod nedrept, aceeași sumă de bani pentru folosirea apei calde.

De aceea, cei mai sfânt lucru - cum se spune - este contorul. Contorul pe bloc - sau de branșament - și mai departe, contorul pe fiecare apartament! La Chișineu Criș însă nu există contoare de branșament așa că repartizarea cheltuielilor cu furnizarea apei calde se face - legal în sistem pausal.

Revenind la scrisoare: **montarea contoarelor individuale pe apartamente nu are nici o valoare, atâta vreme cât nu există un contor general pe bloc sau de branșament. Sau ar avea doar dacă Primăria ar încheia contracte de furnizare a energiei termice cu fiecare proprietar/locatar în parte și nu cu asociația de locatari/proprietari cum e sistemul în prezent.**

Pe de altă parte, ideea de a-i taxa pe cei care au montate contoare pe apartament de două ori - o dată după numărul de persoane din familie, și a doua oară după ce spune contorul este, evident, greșită.

În concluzie: facturarea în sistem pausal a apei calde după numărul de persoane este corectă și legală, soluția fiind, pentru început montarea contoarelor de branșament (pe bloc) și apoi, mai departe, a contoarelor pe apartamente. Ce înseamnă acest lucru, vă poate confirma chiar subsemnatul, care locuind într-un bloc din Calea Aurel Vlaicu, până la 1 iulie 1998 plătea - în sistem pausal - un consum de apă caldă pe persoană de 8-8,5 mc/lună, și după 1 iulie 1998 când pe bloc s-a montat un contor general (de branșament) consumul de apă caldă pe persoană a scăzut „miraculos“ la... 3,2-3,7 mc/lună!

E o diferență, nu?

MIRCEA DORGOȘAN

Poșta redacției

C.J.A.S.S. NU SE JOACĂ DE-A SĂNĂTATEA

* Topul firmelor datornice la fondul FASS

După cum a promis încă din momentul înființării Casa județeană de asigurări de sănătate (CJASS) Arad a pornit o puternică ofensivă împotriva datornicilor la fondul asigurărilor sociale de sănătate. Astfel, dacă în ianuarie a.c. bugetul CASS era de 18,4 miliarde de lei, azi sumele colectate se cifrează la 29 miliarde lei.

Un top al rău platnicilor actuale cu societățile comerciale în cauză arată cam așa: S.C. ARIS (2 miliarde 885 milioane lei); AMARAD (1 miliard 193 milioane lei); ALFAR (1 miliard 193 milioane lei); ARMOPAN (1 miliard lei); FORAJ ZĂDĂRENI (1 miliard lei); CONFRUCT LIPOVA (785 milioane lei); CARNE (610 milioane lei); PROD PETROM SCHELA ARAD (590 milioane lei); VICTORIA (423 milioane lei).

Domnul Sabin Bălțat, director general la C.A.S.S. Arad, ne-a spus că pentru aceste firme, după somații, au fost emise titluri executorii. Asta înseamnă că după 15 zile - în eventualitatea în care nu se achită datoria se poate trece la executarea silită.

În acest moment totalul restanțelor la FASS însumează 22 miliarde lei din care circa 10 miliarde sunt restanțe din 1998. Domnul Bălțat ne-a mai informat că luna iunie va fi una „plină“ întrucât atunci vor ajunge la scadență o serie de datornici iată CASS nu mai poate face nici o concesie.

COSMIN TRIF

Dialoguri politice în lumea satului

„CRED CĂ AM ÎNVĂȚAT CEVA DIN GREȘELILE PE CARE LE-AM FĂCUT ÎNAINTE"

TRAIAN ALB, pădurar, Groșeni

– V-ați înscris în vreun partid?

– Da, sunt membru al PDSR, sunt consilier comunal la Archiș. Am fost la Consfătuirea primarilor și consilierilor PDSR de la București. S-au discutat probleme clare și sperăm că, dacă vom câștiga, să îndreptăm ce se poate îndrepta.

– De ce n-ați îndreptat când ați fost la putere?

– Cred că am învățat ceva din greșelile pe care le-am făcut înainte. S-a discutat și acolo că să nu ne îmbătăm cu apă rece, chiar dacă sondajele de opinie sunt bune pentru noi. Luptăm și pentru alegeri anticipate.

– Pe plan local ce ați făcut în calitate de consilier?

– Am făcut adunări cetățenești, i-am informat pe oameni, îi ascultăm. De rezolvat problemele - mai greu.

– Câți consilieri PDSR sunt la Archiș?

– Cinci din unsprezece.

– Și primarul ce culoare politică are?

– Tot PDSR.

– Înseamnă că la Archiș aveți puterea.

– Și ce-i dacă avem puterea și nu avem bani? Banii trebuie să vină de la Consiliul Județean.

– Pe plan local nu faceți bani?

– Industria e foarte slabă, nu sunt mici întreprinzători, nu se poate atrage capital din altă parte. Oamenii sunt foarte săraci, sunt multe greutăți. Doar numai ocazional, cum ar fi culesul ciupercilor. Există oameni care n-au cu ce să-și cumpere o pâine. Ajutorul social e 17.000 pe lună. Ce poți face cu banii ăștia?

– Ce alte partide mai sunt pe aici?

– PNȚCD - care e mai reprezentativ, PSDR, a fost PDAR dar s-a desființat. Cam atât.

– Credeți că veți putea îndrepta ceva dacă veți ajunge la putere?

– Cred că da.

– Cum?

– Prin a ajuta oamenii mai mult. Vom crea locuri de muncă, vom atrage niște investitori din țară și străinătate. Au venit și italienii să deschidă o secție de ciuperci, dar s-au pus piedici și nu s-a rezolvat nimic.

– Cine a pus piedici?

– Consilierii...

– Dar voi sunteți majoritari.

– Problema a pornit mai demult, din legislația trecută și atunci nu am avut majoritate.

I. IERCAN

Ion Cristoiu:

„ERA SĂ CANDIDEZ LA PREȘEDINȚIA SERBIEI"!

La festivitatea decernării „Diplomei de onoare" a Uniunii Sârbilor din România, care i-a fost atribuită eminentului ziarist Ion Cristoiu, în ziua de 28 iunie, la Timișoara, proaspătul „diplomat" a ținut să-și expună câteva din impresiile legate de conflictul din Kosovo:

- M-am postat de la început de partea poporului sârb
- A fost un război unic prin disproporția dintre agresor și agresat
- Sârbii puteau să „se aranjeze" cu istoria, dar au spus „nu" menținându-și verticalitatea
- Tot ce am scris noi va fi confirmat de viitor
- Am cunoscut dedesubturile jocului văzând în agresiune dorința de a se construi, prin forță, o nouă ordine mondială
- Peste ani se va scrie altfel despre războiul acesta (inclusiv în cărțile agresorilor)
- NATO nu-și dă seama cât de mare a fost victoria sârbilor asupra lor
- NATO a făcut cea mai mare greșeală: s-a trădat. A fost o supraputere până a vrut să demonstreze că este „Jandarmul lumii", dar de fapt a pus China și Rusia în stare de pândă. În perioada următoare toate popoarele lumii vor porni o uriașă cursă a înarmărilor după principiul: „Cine trage mai bine", iar popoarele mici se vor ruga Dumnezeului lor pentru speranța de a putea rezista.
- Calculele au fost greșite, noua ordine a fost stabilită, „Jandarmul" a fost șifonat și va vrea să mai compenseze înfrângerea căutând o țară mică (...) pe care o va arăta cu degetul...
- Trecerea de la cucerirea lumii cu „Coca-Cola" la cea cu rachete de croazieră va fi o uriașă pagubă pentru SUA
- Sârbii au demonstrat că pot muri în picioare
- După manifestările de simpatie la care am asistat era să candidez la președinția Serbiei
- Mă consider mai sârb decât mulți sârbi
- Felicit poporul sârb pentru lecția de demnitate pe care a dat-o întregii lumi

SIMION JARCO

INTERIMARII TINERETULUI PRM AU DEVENIT ȘEFI DE DREPT

De curând a avut loc ședința Consiliului Județean al OTRM Arad, cu participarea d-lor Ilie Neacșu - secretar executiv al PRM, Valentin Păduroiu - director organizatoric al PRM și vicepreședinte OTRM și Daniel Radu - șef departament organizatoric al OTRM, ne-a informat în cadrul recentei conferințe de presă, președintele OTRM Arad, dl. Adrian Mureșan.

„Conform instrucțiunilor primite de la Comitetul Director al OTRM, în primul trimestru al anului viitor vor fi organizate conferințe județene la toate filialele din țară", a afirmat dl. Mureșan.

La Arad președintele OTRM a fost confirmat atât de Comitetul Director al OTRM cât și de Biroul Executiv al PRM Arad. Au fost operate mai multe modificări în structura Consiliului Județean și al Biroului Executiv al OTRM Arad.

În urma ședinței de sâmbătă, Biroul Executiv al OTRM Arad are următoarea componență: Adrian Mureșan - președinte și trei vicepreședinți: Fabian Spătaru, Mihaela Covaci și Răzvan Mihalca.

După ședința de alegeri au fost dezbătute probleme de organizare în perspectiva alegerilor locale și generale și s-au stabilit atribuțiile care revin fiecărui membru al Biroului Executiv.

Prin urmare, s-a hotărât semnarea unui protocol de colaborare între Organizația Municipală OTRM și OTPDSR (la nivel de tineret). De asemenea, va urma semnarea și la nivelul organizațiilor județene. **„În acest sens există o aprobare de la București și avem întreg sprijinul Biroului Executiv și al filialei arădene a PRM"**, a afirmat Mihaela Covaci, vicepreședinte OTRM.

SORINA AMBRUȘ

CAPITALISTUL ION ILIESCU

(Urmare din pagina 1)

Cei care au propus o astfel de Reformă s-au împiedicat în propriile picioare timp de mai bine de doi ani. Neputința, incompetența și jocurile politicianiste din coaliția guvernamentală au ținut în loc Reforma. În ultimele luni s-a hotărât, în sfârșit, tăiatul cozii. O operațiune dureroasă care pune pe drumuri prea dintr-odată zeci și sute de mii de oameni. Dacă procesul era declanșat imediat după cucerirea puterii, ritmul Reformei ar fi fost mai suportabil. Ar fi fost aruncați pe piață mai puțini șomeri care, în timp, ar fi putut fi asimilați de restructurare și de dezvoltarea sectorului privat. Numai că...

Numai că o mare dezamăgire a reprezentat-o atitudinea puterii în relația cu dezvoltarea sectorului particular. Fiscalitatea excesivă a pus la index idei și inițiative. Acea clasă mijlocie pe care a vrut s-o creeze actuala putere a rămas doar în documentele propagandei electorale. Acea clasă care ar fi putut fi baza impozitării și sursa de venit pentru bugetul de stat a fost lovită în moalele capului. Și atunci nu e de mirare că Asociația patronatului din România merge și-l roagă pe Ion Iliescu să o ajute. Pare paradoxal, dar așa s-au întâmplat lucrurile. Acești patroni au tot bătut la porțile actualei puteri, dar acestea, chiar dacă s-au deschis, au rămas surde. Să ajungă patronii români să ceară sprijinul social-democratului Iliescu (de fapt, socialistului Iliescu) când la putere sunt liberalii este un lucru greu de crezut la prima vedere. Dar explicabil. Pentru că regimul Iliescu a creat mai multe facilități patronatului. Greșeala fundamentală a lui Iliescu a fost că a ținut cu dinții de mastodonții nerentabili, numai pentru a nu crea probleme sociale. Iar aceste întreprinderi nerentabile au ucis economia românească. În același timp însă, au proliferat societăți căpușă, privatizate, care, conduse de particulari, mergeau bine. Evident, în detrimentul întreprinderii mamă, care era lăsată de izbeliște. Acei patroni, dar nu numai ei, regretă vremurile de aur când, dacă nu falimentau de-a dreptul întreprinderea mamă, managerizau propriile întreprinderi mult mai bine și prosperau. Iar ingineriile financiare se țineau lanț, se devalizau bănci atunci și se descoperă urmările astăzi. Pentru tot felul de întreprinzători - și cinstiți și hoți - regimul Iliescu a fost o mană cerească.

Actualul regim a încercat să-i tempereze pe hoți și a reușit pe ici, pe colo. A reușit însă să taie și elanul multor întreprinzători cinstiți care s-au văzut anihilați de o fiscalitate aproape imposibil de suportat. Și atunci este normal ca patronii de toate culorile să respecte regimul Iliescu.

Evident, demersul patronatului românesc în direcția lui Iliescu pare caraghios. În primul rând, pentru că Ion Iliescu nu are puterea de decizie, iar el le-a și spus-o, îndemnându-i să se adreseze guvernanților actuali. În al doilea rând, să nu știe niște patroni un lucru atât de elementar și anume că fiscalitatea și legile le hotărăsc guvernanții?

Când te gândești la patroni îți sare gândul la ideea de capitalism. A ajuns Ion Iliescu să fie perceput promotorul capitalismului românesc! Înțeleg că îl vrea proletariatul pe Ion Iliescu. Înțeleg că dezamăgiții de toate soiurile vor o schimbare, chiar dacă nu se știe cum o fi aceea. Înțeleg că înecatul apucă și paiul Iliescu, la o adică. Dar să vezi dezvoltarea capitalismului românesc în direcția Iliescu e o idee care întrece orice închipuire. Atât de prost au condus țara pe calea Reformei actualii guvernanți, încât o idee aproape imposibilă poate fi luată drept realitate.

DUPĂ ANUL 2000 VOM AVEA O GUVERNARE SOCIAL-DEMOCRATĂ

Discuție cu dl. deputat EMIL PUTIN, prim-vicepreședinte al PSDR

(Urmare din pagina 1)

– În aceste condiții rămâneți sau nu la guvernare? Care sunt raporturile cu PD și dacă mai funcționează USD?

– USD nu a mai funcționat de la încheierea alegerilor, deci de la sfârșitul anului 1996. A fost doar o alianță electorală cu implicații interne și externe. Interne, pentru că am obținut peste 14% din voturile electoratului, iar pe plan extern am fost percepuți ca o forță capabilă să adune și să consolideze social-democrația. Acum dl. Roman declară că vor merge singuri la alegeri, ca răspuns la tratativele noastre cu ApR. Însă, dl. Roman uită că există în acel protocol prevăzut dreptul fiecărui partid de a încheia alianțe fără a cere aprobarea celuilalt.

În ce privește ieșirea de la guvernare, acest lucru se va stabili de Congresul PSDR și de Congresul ApR. Rezultatul care se întrevede este, mai mult ca sigur, aprobarea ieșirii de la guvernare.

– Care sunt perspectivele unirii forțelor social-democrate, o dată cu partidul domnului Meleșcanu și apoi dacă intră în această ecuație și PDSR?

– Unirea și creșterea rolului social-democrației este un lucru cert și este sigur că după anul 2000 România va fi guvernată de forțe social-democrate, în care intră și PDSR. În ce privește fuziunea cu ApR, din partea PSDR eu sunt negociatorul șef și sunt sigur că vom găsi modalitățile pentru realizarea acestei fuziuni. Pe de altă parte, noi nu putem face abstracție de forța PDSR, este o chestiune obiectivă, iar în mod subiectiv ne este aproape, pentru că sunt multe persoane în PDSR cu orientare social-democrată.

– Domnule Putin, sunteți deputat de Arad. Ce ați făcut pentru acest județ, inclusiv dacă ați acționat pentru lichidarea abuzurilor și actelor de corupție?

– Pentru un partid care reprezintă doar 3,4 la sută din actuala coaliție aflată la guvernare, eu cred că am făcut destul de mult, datorită relațiilor de colegialitate cu majoritatea miniștrilor. Am intervenit pentru multe unități economice ca și pentru persoane particulare. Dar, fiind vorba de o coaliție aflată la guvernare, reprezentanții fiecărui partid au căutat să-și prezinte reușitele ca aparținându-le. Eu, ca arădean, nu pot decât să mă bucur dacă unul dintre colegii mei, indiferent de partid, a avut o reușită. Ceea ce contează sunt rezultatele. Din păcate, unii își trag spuza pe turta lor. Podul de la Lipova nu este al lui Băsescu, ci a fost construit din banii Consiliului Județean Arad.

– Dar cu sprijinirea clientelei politice a diferitelor partide cum stăm?

– Am perceput că unii agenți economici sunt mai favorizați decât alții. Unii sunt doar defavorizați. Exemplu este „ARIS", care nu are în conducere oameni angajați politic. Datorită acestui fapt cred că au fost neglijați. Pentru unele întreprinderi s-au găsit fonduri, iar pentru ARIS nu s-au găsit 4 miliarde de lei pentru a începe producția, având piața asigurată!? Fondurile s-au pierdut între ministerele finanțelor și al industriilor. Sunt doar promisiuni neonorate.

– Dar cu corupția cum stăm?

– Fac parte din Comisia juridică a Camerei Deputaților. Avem sesizări și noi că la anumite organe ale statului, inclusiv în teritoriu, sunt acte de corupție. Comisia națională de luptă împotriva corupției, condusă de președintele Constantinescu, nu a dat rezultate și nici nu putea. Sunt organe abilitate prin lege care trebuie să-și facă datoria în acest sens. De aceea o oarecare comisie cred că trebuie să funcționeze pe lângă guvern, formată din organele și ministerele care au rolul de a combate corupția. În acest sens am militat pentru repunerea în aplicare a Legii 18, lege ce nu a fost abrogată. Dar la unii le e teamă.

– Din ce cauză?

– După cum spuneați și dv., sunt bugetari care își permit construirea unor vile, chiar palate de miliarde de lei. Or, veniturile bugetarilor nu sunt așa de mari pentru a-și permite asemenea manifestări de opulență.

– Deci, rămânem, în continuare, cu corupții noștri...

– Cred că fiecare organ abilitat trebuie să manifeste mai multă răspundere și hotărâre în combaterea acestor manifestări.

– Vă mulțumesc.

SUSȚINERE PARLAMENTARĂ PENTRU DECLARAREA COMUNEI PECICA, ORAȘ

Toți locuitorii din comuna Pecica doresc să ajungă orășeni. Realizarea acestei intenții a constituit obiectul ședinței extraordinare a Consiliului Local Pecica desfășurată la Turnu din 25 iunie la care au participat ca invitați deputații Titus Gheorghiof, György Tokay, senatorii Ioan Bold și Marin Nicolae. Acestora le-a fost prezentat un proiect inițiați de consilierii pecicani și de vice primarul Ștefan Nagy pentru declararea comunei Pecica oraș. „Cei prezenți s-au angajat ca la începutul lunii septembrie când începe sesiunea de toamnă a Parlamentului să introducă documentația la Senat iar apoi la Camera Deputaților, ne-a spus vice primarul Nagy. Eu cred că îndeplinim condițiile ca să devenim oraș. Pecica este și mai mare are și mai mulți locuitori decât alte orașe din județ. " După ce Pecica va fi declarată oraș se vor începe și demersurile pentru ca Turnu să redevină comună, așa cum a fost până în 1968.

G.K.

COMPUL DE LA BÂRZAVA VA FI MUTAT LA CĂPRUȚA

Compul de pe Mureș, ce face legătura între Bârzava și Lalașint, nu mai funcționează de aproape un an de zile. Fiindcă apele Mureșului au tot crescut, Primăria Bârzava a hotărât să oprească circulația compului, pentru a nu pune în pericol viața locuitorilor.

Momentan, oamenii trec Mureșul doar cu barca. Persoanele cu mașini sau căruțe sunt obligate să ocolească pe la Lipova.

„În câteva zile vom repune în funcțiune compul, însă îl vom muta la 3 kilometri amonte, pe raza localității Căpruța, într-o zonă cu maluri mai bune", spune primarul Bârzavei, Adinel Popovici.

Așadar, de-acum înainte compul de pe Mureș va uni Lalașintul cu Căpruța. Pentru locuitorii din zonă ea este mai mult decât necesară. Mulți oameni din Căpruța și Bârzava au pământ la Lalașint, iar cei din Lalașint lucrează pământul de dincolo de Mureș.

GERLINDE KNAP

La Bârsa și Buteni

50 NOI LOCURI DE MUNCĂ PRIN INTEGRAREA PRODUCȚIEI

În ultimii ani, post-revoluționari, drumul către economia de piață românească a trecut în cea mai mare măsură prin buticuri, gogoserii, restaurante, baruri și birtulete... Rareori am auzit de firme noi care să aibă ca principal obiect de activitate producția. Nu același lucru putem spune de S.C. RAMANDINVEST S.R.L., înființată în anul 1994, care se ocupă în principal de prelucrarea cărnii și de creșterea porcilor. „Avem un mini-complex de porci și o brutărie la Bârsa iar la Buteni o carmangerie. Toate acestea ne-au permis să oferim locuri de muncă pentru 50 de săteni din zonă și nu vrem să ne oprim aici", ne spunea **Alexandru Năsui**, patronul firmei. La cele amintite mai sus se adaugă cinci hectare de teren agricol, care asigură hrana animalelor. Prin obiectul de activitate variat se realizează practic integrarea producției vegetale și animale. Iar pentru ca integrarea să fie completă, din martie anul acesta firma a preluat și administrarea liceului teoretic din Sebiș, după ce și-a adjudecat licitația organizată de Inspectorul Școlar Județean Arad. Astfel, după trei ani în care n-a mai funcționat, cantina a fost redeschisă. „Ne-am gândit în primul rând să asigurăm în pauze gustări pentru elevi, dar și mese calde pentru studenții de la Universitatea «Vasile Goldiș». Totodată asigurăm mâncare caldă la locul de muncă pentru 80 de angajați ai unor firme din Sebiș, patronii acestora suportând 50% din valoarea meniului zilnic", a precizat dl. Năsui.

„Este una din cele mai serioase firme din zonă. Puține societăți comerciale au la bază producția și în subsidiar comerțul. RAMANDINVEST și-a creat cu eforturi deosebite un circuit integrat al producției și desfacerii ceea ce alte firme n-au reușit. Am dori ca această firmă să-și concentreze toate activitățile într-un centru unic în orașul nostru" ne-a spus **Gheorghe Feieș**, primarul orașului Sebiș.

FLORIN TRUȚ

Bătuța

Cel mai bătrân om din sat A CITIT, LA VIAȚA LUI, O TONĂ DE ZIARE

Ioan Rechițan, la cei 93 de ani ai săi, este cel mai vârstnic locuitor din Bătuța. De când s-a născut, din 1906, a locuit tot timpul în satul de pe Mureș. „Aici voi muri", obișnuiește să spună bătrânul Rechițan. De-a lungul anilor, Rechițan a fost căsătorit de trei ori. Din 1980, de când i-a murit ultima soție, locuiește cu fiul lui, Aurel, care, la 63 de ani, n-a fost însurat niciodată.

„Am scăpat de război, c-am lucrat la calea ferată"

Toată viața lui, Rechițan a lucrat în CFR. „Pot spune că am avut noroc cu CFR-ul. Fiindcă am lucrat la calea ferată, am scăpat de război, altfel m-ar fi dus și pe mine pe front", spune el. În 1966, Rechițan s-a pensionat și de atunci se descurcă doar din banii de pensie.

Pensionar este și Aurel, care a lucrat tot în cadrul CFR, unde a fost casier. „Pensiile-s mici și ne descurcăm greu. Tata are 543 de mii, iar eu 737 de mii. Dar toate-s scumpe și pe mai toate cele trebuie să dăm bani. Nu bem, nu fumăm, banii merg doar pe mâncare și pe întreținerea casei", ne-a spus Aurel Rechițan.

Casa, cumpărată pe un kilogram de salam

„Casa în care stăm acum am cumpărat-o prin 1996. Atunci am dat pe ea 32.500 lei, cât îi acuma un kilogram de salam. Cred că în anii '60 - '70 a fost cel mai bine. Nu mai țin minte cine-o fost la putere, că mi-s bătrân, da atunci m-am descurcat bine. Când am ieșit la pensie, în 1966, am avut pensie 700 de lei. Salariul era 1100 de lei", povestește bătrânul Rechițan.

Timp de 34 de ani, cât a lucrat la CFR, Ioan Rechițan își făcea concediul în fiecare an la băi. „Acuma nu mai pot merge, că n-am bani pentru băi."

„Cred că am citit o tonă de ziare"

Timp de zeci de ani, Ioan Rechițan a fost abonat la mai multe ziare. La „Adevărul" este vechi abonat. „Am citit și Flacăra Roșie, citesc și Adevărul. Trebuie să știu și eu ce-i în lume. Cred că la viața mea am citit o tonă de ziare".

În casa lui Rechițan se găsește întreaga colecție a revistei „Magazin istoric", de la primul număr, la zi. Pasionat de istorie e Aurel. „Acuma îmi place istoria, când am fost la școală, nu prea mi-a plăcut", spune acesta. În urmă cu două luni, fami-lia Rechițan a cumpărat un televizor color. „Am dat toate economiile noastre pe el, dar merită", spune Rechițan senior.

Dacă tatăl său are ca pasiune cititul, Aurel e mare microbist. „Din 1947 merg la aproape toate meciurile de acasă la UTA. Am fost și la Alba - Iulia, la meciul de baraj."

De gătit, gătește Aurel. „Se pricepe să facă mâncare mai bine decât o femeie", îl laudă tatăl său. Iar treburile prin casă sunt împărțite, amândoi lucrând în gospodărie, în grădină.

GERLINDE KNAP
Foto: **ONORIU FELEA**

Cine are nevoie de tractor?

În periferia localității Apateu, într-un garaj al fostului C.A.P., un întreprinzător localnic, Petru Tulcan, a amenajat un service pentru agricultorii din zonă. La cei 49 de ani, maistrul mecanic agricol dovedește din plin că este un meseriaș desăvârșit. În atelier și la munca câmpului, pe cele 15 ha lucrează împreună cu fii Adrian și Petru precum și soția Elisabeta. Are o gospodărie îndestulătoare.

Petru Tulcan este mândru de profesia și realizările sale. Cu ani de zile în urmă, când piesele de tractor erau aruncate peste tot cu neglijență, el a adunat multe astfel de componente pe care azi le folosește. „Doresc să-i ajut pe cei care au nevoie de un tractor. Cei care ar vrea să refacă, să repare tractoarele să vină cu piesele necesare măcar 80% din ansamblu, eu urmând să-i repar în mod gratuit."

IOAN NAGY

La Șepreuș se face școală

SUB ÎNDRUMAREA ACELUIAȘI DIRECTOR - DE PESTE 27 DE ANI

Cinci rromi premiați

La Școala generală din Șepreuș învață 274 de elevi distribuiți în 13 clase. Un lucru îmbucurător îl constituie faptul că s-a reușit aducerea la școală a copiilor de rromi, care, sunt într-un număr destul de mare - 95. „Aceștia vin la școală motivați de faptul că primesc alocație..." ne spunea dl. director Simion Mladin. Dar după cele spuse de domnul Mladin se pare că s-au integrat destul de bine, cinci copii rromi fiind chiar premiați.

Cadre didactice, de calitate...

Timp de 27 ani Școala generală din Șepreuș a avut același director. Acesta s-a preocupat tot timpul de destinele școlii pregătind temeinic și o strategie de viitor. Astfel, după 27 de ani el este înconjurat de cadre didactice calificate (toate!), șapte dintre dascăli fiind foști elevi ai școlii. Actualmente cei din Șepreuș se pot mândri cu faptul că 18 din foștii elevi ai școlii sunt studenți.

Director și ... manager

Pe lângă faptul că școala este bine îngrijită și curtea e dotată cu două terenuri de minifotbal, există și o sală de sport. Lucru cu care nu se pot mândri multe școli din județ. Conform legii școala a primit 3 ha de pământ care sunt lucrate cu ajutorul părinților. Din beneficii s-a cumpărat un xerox cu 7 milioane. Pe viitor se dorește cumpărarea unui calculator. Bunul mers al lucrurilor este dirijat chiar de dl. director Mladin, care ne spunea: „**A fi un conducător de unitate școlară înseamnă să gândești activitatea sub toate aspectele ei - și ca bun pedagog dar și ca administrator...**". Un exemplu care ar putea fi urmat de mulți directori de școli.

La capacitate au promovat 96%

La examenul de capacitate din cei 15 elevi, care s-au prezentat, au promovat 13. Cei doi care „căzuți" nu s-au prezentat (sâmbăta) la ultima probă din motive religioase. (Ironia face, ca cei doi, să fie printre cei mai buni elevi ai școlii. Până la ultima probă ei luaseră note peste 7). Această reușită la examenul de capacitate se datorează și faptului că, timp de două luni, profesorii au făcut cu elevii patru ore suplimentare în fiecare zi. De altfel și pe perioada grevei majoritatea profesorilor au dorit să continue orele din respect pentru elevi. Respect pe care, la fel, nu îl întâlnești în multe locuri...

OLIMPIU BULZAN

PREOT DE ȚARĂ

Dacă problemele sufletești sau cele familiale ale sătenilor din localitate sau ale celor din zonă îi mână la casa parohială din Șomoșches, acolo îl găsesc cu siguranță pe preot. Nica Moise trebăluiește în gospodărie: crește porci, curci, bibilici și iepuri. Cultivă grădina casei în care are și un solar cu legume și zarzavaturi. Se îngrijește de culturile mari de pe cele 10 ha de teren agricol, ale bisericii și de întreținerea cimitirelor. Biserica din sat oglindește vrednicia și grija parohului. Totdeauna cu zâmbetul pe buze se pune la dispoziția credincioșilor și a celor 43 de preoți din străvechiul protopopiat Ienopole.

Preotul colaborează cu școala, scrie articole în publicațiile religioase, susține întreaga viață spirituală din Șomoșches și din protopopiat.

IOAN NAGY

ARIS - UN BOLNAV CRONIC AL INDUSTRIEI ARĂDENE

◆ Directorul Opruț spune: „n-am nimic de declarat"

La S.C. ARIS S.A. telefoanele fabricii sună fără să răspundă nimeni. Nu că n-ar fi picior de om în fabrică, însă societatea arădeană nu are bani nici de telefoane. Nici de salarii, nici de curent, nici de apă.

Directorul Rusalim Opruț a făcut de câteva ori naveta la București pentru a obține bani. O sursă ar fi fost F.P.S., care în urmă cu an era de acord să ofere un credit pentru retehnologizare, în valoare de 4,3 miliarde lei. A trecut un an, banii n-au mai sosit și se pare că nici nu vor mai veni la Arad, după spusele președintelui F.P.S., Radu Sârbu. Altă posibilitate ar fi vreo 2 miliarde de lei de la Mașini-Import-Export București. Firma din Capitală intermediază toate contractele de export ale ARIS Arad. Firește, contra unui comision. Banii pentru mașinile-unelte fabricate de arădeni au ajuns la București, însă la Arad sosesc cu țârâita. Atât cât să ajungă pentru salariile plătite și așa cu întârziere. Problema lefurilor întârziate nu este accidentală, ci tinde să se cronicizeze, de vreo doi ani încoace.

Au fost și greve japoneze, chiar și generale, însă nu s-au obținut banii necesari pentru ieșirea din marasm. Mai mult, cei 1050 de angajați care mai lucrează la ARIS, nu știu nimic cu privire la viitorul firmei lor. Liderul sindical Ștefan Lacsan ne-a spus că sindicatele vor solicita (din nou) o comisie guvernamentală care să le spună clar ce e de făcut în cazul ARIS. Adică, dacă se mai poate discuta de viitorul acestei societăți?

O soluție ar fi privatizarea, însă nici măcar caietul de sarcini nu este elaborat. Se pare că firma germană Weiler ar fi interesată de o eventuală preluare a pachetului majoritar de acțiuni, deținut de F.P.S. De altfel, o parte din strungurile Weiler se asamblează la Arad. Într-un fel, afacerea ar putea să meargă din inerție căci de preocuparea conducerii, în acest sens, nu ne-au parvenit prea multe semnale. Chiar directorul Opruț ne-a spus: „n-am nimic de declarat!" Dacă ar fi fost o firmă privată, acceptam, poate, acest răspuns. Însă este vorba de o firmă încă în proprietatea statului, la care își câștigă pâinea 1050 de oameni. Oameni care au familii, în final fiind în joc existența cotidiană a cel puțin 3000 de suflete. Oameni care abia își duc zilele, fiindcă nu primesc banii la timp.

Pentru că ei nu-și iau salariile la timp, pentru că iarna muncesc la zero grade (la propriu!) este și vina directorului Opruț. Sau mai ales. Că situația este grea peste tot este evident. Și alte unități se confruntă cu probleme financiare, însă oamenii nu muncesc la zero grade și-și iau salariile la timp. Trebuie să fim absurzi să credem că la firma arădeană se pot face minuni peste noapte. Strungurile arădene se vând în America de Sud, Germania, Italia. Însă aceste contracte se fac de la București și din inerția faptului că partenerii străini știu că mașiniile - unelte de ARIS sunt de calitate în raport cu prețul lor. Știu asta de decenii, nu de acum. Însă doar din inerție, lucrurile nu pot să meargă la infinit. Dacă directorul Opruț nu poate, ar putea să-i lase pe alții. Căci de câțiva ani încoace nu a prea dovedit că poate. Adică să aibă decența de a lăsa scaunul directorial altuia. O minimă decență pentru a învinge inerția...

G. CONSTANTINESCU

După mai multe negocieri cu conducerea,

ANGAJAȚII DE LA ASTRA - CĂLĂTORI AU SALARII MAI MARI

Sindicaliștii de la Astra - Călători au renunțat la declanșarea grevei generale, deoarece una din principalele revendicări a fost soluționată. Astfel, fondul de salarii a crescut cu 43,75%. Începând cu 1 iulie, angajaților societății li se va majora salariul cu 25%, iar de la 1 august, cu 15%.

„Cu toate că am obținut mărirea salariilor, oamenii nu prea sunt mulțumiți, spune Petru Ștef, liderul sindicatului din societate. Noi am cerut majorarea încă din aprilie. Nivelul de trai e în continuă scădere. Acum, 40% nu mai reprezintă cât ar fi reprezentat în urmă cu 3-4 luni."

Pentru încă o majorare a salariului, angajații de la Astra - Călători vor avea, în toamnă, alte negocieri cu conducerea, ce vor fi negocieri individuale.

Conflictul de muncă între Sindicat și conducerea Astrei - Călători, declanșat în aprilie, rămâne deschis, adaugă Ștef.

G. KNAP

Pentru producerea umbrelelor,

LA OPTIPLAST SE LUCREAZĂ PÂNĂ LA MIEZUL NOPȚII

„În această perioadă avem sufocant de multe comenzi pentru umbrele de soare. Se lucrează mult la producția lor. Sâmbătă, spre exemplu, s-a lucrat până la 11 seara", spune administratorul societății Optiplast, Gicu David.

La această oră, în societate lucrează 26 de persoane, din care 3 angajate cu convenție pentru perioada de vară, datorită numărului mare de comenzi.

Din stocurile de ochelari produși anii trecuți în societate se vând puțini. „Sunt modele depășite, care nu se mai cer", explică David.

G. KNAP

În colaborare cu suedezii,

LA ASTRA - CĂLĂTORI SE VOR PRODUCE CADRE DE METROU

În aceste zile, o delegație a societății Astra - Călători, condusă de directorul Liviu Bobar, se află în Suedia. Arădenii încearcă perfectarea unui contract cu o firmă suedeză pentru producerea a 108 cadre pentru metroul bucureștean.

G. K.

Coadă, la Banca Agricolă

SE PLĂTESC DIVIDENDELE LA SIF BANAT-CRIȘANA

În ultimele zile Banca Agricolă este sub asediu. Zeci de persoane stau la coada ce șerpuiește de la ușa băncii. Începând cu data de 23 iunie au început să se distribuie dividendele pentru acționarii de la SIF Banat-Crișana. Timp de două luni, începând de la această dată, toți cei care au cumpărat astfel de acțiuni trebuie să meargă să-și ridice banii. Suma care se plătește este de 108 lei înmulțită cu numărul de acțiuni pe care le are fiecare. Pentru un cupon nominativ și un carnet cu certificate de proprietate dividendele cuvenite sunt de 108.000 lei.

Timp de două săptămâni, începând cu 23 iunie, dividendele se vor distribui în ordine alfabetică a acționarilor urmând ca restul timpului rămas până la epuizarea celor două luni, banii să se plătească în funcție de prezența acționarilor la locul de plată. Programul de lucru al Băncii Agricole: luni - vineri, 8,00 - 18,00. SIF a optat pentru Banca Agricolă în plata dividendelor datorită comisionului mai mic decât cel al Poștei. Banii se vor trimite însă și cu poșta pentru acționarii din localități îndepărtate de filialele Băncii Agricole.

A. BUGARIU

LUMEA OAMENILOR DE AFACERI SE MIȘCĂ

Târgul internațional de construcții Belgrad

Deși în prezent reconstrucția Serbiei este blocată din lipsa fondurilor financiare firmele arădene sunt gata să fructifice posibilitățile legate de acest proces. „Târgul internațional de construcții Belgrad" din 29 iunie - 3 iulie este o șansă pentru realizarea unor contacte cu Camera de Comerț a Serbiei, Ministerul Industriei și Comerțului din Serbia, cu firme ce doresc să-și reconstruiască ceea ce războiul a distrus. Joi, reprezentați ai CIMVEST Arad se vor deplasa la Belgrad. Dar și alții s-ar putea să tatoneze posibilitatea încheirii unor afaceri în Serbia: AMARAD, ELECTROCONSTRUCT ELCO ARAD, CONAR, EDIL CONSTRUCT sunt și ele interesate de reconstrucția țării vecine.

D.S.

ZONA LIBERĂ CURTICI-ARAD DEMAREAZĂ PE BANII SPONSORILOR

După inaugurarea Zonei libere Curtici-Arad, toată lumea se aștepta ca în cel mai scurt timp să se demareze lucrările, deoarece solicitări existau pentru spații, din belșug. Odată plecați din Arad, cei cu putere de decizie au cam uitat tot ce-au promis. Consiliul de administrație nu a fost încă numit, banii nu au fost alocați Aradului, deși se spune că sunt prevăzuți în buget. Unicul om cu care funcționează Zona liberă Curtici-Arad, este directorul acesteia, domnul Adrian Nițu. Cum numărul scrisorilor de intenție este mare iar suprafața solicitată depășește suprafața zonei, situația a început să devină de-a dreptul dramatică. Pentru a se încadra în timpii promiși, directorul Zonei libere Curtici-Arad a fost nevoit să pornească la drum pe banii Consiliului județean Arad și a sponsorilor care au înțeles că Zona liberă Curtici-Arad aduce numai avantaje județului. Astfel, se speră ca în luna septembrie să se înceapă licitațiile pentru terenuri. Dacă la nivel central lucrurile s-au mai blocat, la nivel local, toate „organele" puterii locale au înțeles importanța zonei libere și au acordat într-un timp relativ scurt un spațiu adecvat și tot sprijinul pentru ca nouă instituție să poată porni la drum.

V. A.

Dobânzile bancare în vigoare la 29.06.1999

Denumirea băncii	Suma minimă (lei)		Dobânda (% pe an)													
			Persoane fizice							Persoane juridice						
	Persoane fizice	Persoane juridice	la vedere	Pe termen de (luni)						la vedere	Pe termen de (luni)					
				1	2	3	6	9	12		1	2	3	6	9	12
Bankcoop	200.000	15.000.000	10	60	61	62	63	66	67	10	57	58	58	59	61	62
BCR	*	25.000.000	10	55	-	56	57	58	59	10	55	-	56	57	58	59
BRD	1.000.000	*	10	60	61	62	63	64	65	10	50	51	52	53	54	55
B. Transilvania	300.000	25.000.000	10	61	-	62	56	55	55	10	58	-	59	53	52	52
B.I.R.	300.000	15.000.000	11	60	60	61	62	62	62	10	50	50	51	52	53	54
BancPost	500.000	500.000	10	58	-	60	62	65	65	10	45	-	50	55	57	60
B. Agricolă	500.000	25.000.000	10	60	-	76	58	59	60	10	60	-	57	58	59	60

VALOAREA UNITARĂ A ACȚIUNILOR SOCIETĂȚILOR DE INVESTIȚII FINANCIARE

Uniunea Națională a Organismelor de Plasament Colectiv (UNOPC) a anunțat, vineri, valoarea unitară a acțiunilor societăților de investiții financiare, calculate pe baza activului net, acesta fiind un pas important în pregătirea cotării SIF la Bursă.

Conform acestor calcule, SIF I - Banat Crișana are cea mai ridicată valoare de 2.788 lei/acțiune, fiind urmată de SIF IV - Muntenia cu 2.658 lei/acțiune, SIF III - Transilvania cu 2.324 lei/acțiune, SIF V - Oltenia cu 2.032 lei/acțiune și SIF II - Moldova cu 1.497 lei/acțiune.

SIF-urile ar putea să intre la tranzacționare pe piața de capital în luna august.

Societate Comercială Româno-Austriacă cu sediul în București, producător și distribuitor de produse alimentare

Angajează:

DIRECTOR VÂNZĂRI - pentru Filiala Arad

Condiții:
- studii superioare
- experiență în domeniul vânzării
- carnet de conducere auto

Relații telefon 230865.

(5213926)

SC „GROMETAL" SA

cu sediul în Arad, str. Lucian Blaga nr. 2-4
ORC Arad sub nr. J02/55/1991
cod fiscal R1700363

CONVOCATORUL ADUNĂRII GENERALE A ACȚIONARILOR SC „GROMETAL" SA din data de 16.07.1999

Subsemnatul Truț Sorin, în calitate de administrator unic al societății prin prezenta convoc adunarea generală a acționarilor SC „GROMETAL" SA pe data de 16.07.1999, orele 11 la sediul societății. Ordinea de zi va fi:

1/. Schimbarea sediului societății în Arad B-dul Dragalina nr. 1 ap. 2/b;

2/. Majorarea capitalului social cu contravaloarea terenului situat în Arad str. Pădurii FN înscris în Cf nr. 46909 Arad;

3/. Diverse;

În cazul în care pe data de 16.07.1999 nu se va putea ține adunarea generală din lipsa cvorumului legal, o nouă adunare generală, cu aceeași ordine de zi se va ține pe data de 17.07.1999, orele 11, la sediul societății.

ADMINISTRATOR
TRUȚ SORIN
(5213959)

La Lipova

O INVESTIȚIE DE 492 DE MILIOANE LEI

La fiecare colț de stradă, în orice stație CFR, pe ștrand sau aiurea, îi întâlnim pe acești vitregiți de soartă - copiii străzii. Singura lor „vină" este că s-au născut în familii dezorganizate, de care au fost părăsiți sau din care au fost nevoiți să fugă datorită tratamentului la care erau supuși. Ei trăiesc din pomana altor oameni, „hrana" lor fiind prea des punga cu aurolac. Îi privim cu milă, cu dispreț și uneori cu ură pentru mizeria pe care o fac. Din păcate, organele abilitate în acest sens se ocupă prea puțin de educarea acestor copii care, astfel, au șanse minime de integrare în societate. Dar, iată că mai sunt și excepții. Zilele trecute a fost inaugurat, la Lipova, un nou centru în care va funcționa ciclul gimnazial al Școlii ajutătoare, înființată de asociația „Hora copiilor" în urmă cu șase ani.

• Ce este „Hora copiilor"?

Asociația „Hora copiilor" este condusă de către d-na **dr. Emilia Gheorgheoiu**, și are ca scop principal reeducarea și îngrijirea copiilor orfani. Asociația cuprinde nouă case care găzduiesc 88 de copii abandonați, proveniți din fosta „Casă de copii Lipova". Aceste case sunt, în marea lor majoritate, în Lipova - șapte mai precis. Mai există câte o astfel de casă la Radna și una la Zăbrani. Toate aceste case nu ar fi existat fără asociația parteneră germană **Kinder Reigen**, condusă de d-na **Else Schwenk Anger**.

• Lipova - primul oraș fără orfelinat

Această școală specială a fost înființată în urmă cu șase ani. Tot ceea ce s-a făcut a fost posibil datorită sponsorizării externe. **„Datorită nouă, Lipova este primul oraș din țară în care nu mai există acele case de copii gen cazarmă"**, ne spunea d-na dr. **Emilia Gheorgheoiu**.

• Noul centru a costat aproape 500 de milioane

Noul centru unde va funcționa ciclul gimnazial al Școlii ajutătoare este amplasat pe strada Hașdeu, la numărul 33. Acolo se afla o casă care a fost refăcută din temelii, investiția ridicându-se la suma de 492 milioane lei. Arhitectura clădirii a fost păstrată dar s-au adus îmbunătățiri pe toate planurile: s-au schimbat geamurile, s-a adus mobilier nou iar gresia și faianța strălucesc. În acest centru va funcționa un atelier de tâmplărie și unul de croitorie. De asemenea, copiii, pe lângă cele două meserii, vor învăța „arta" grădinăritului și, îmbinând plăcutul cu utilul, se speră că vor învăța să se gospodărească singuri.

• Grijile viceprimarului...

După sfințirea casei de către părintele protopop **Viorel Păcurar**, s-a consumat un **moment penibil**, generat de către viceprimarul Lipovei. După ce s-a scuzat datorită faptului că trebuie să plece și a felicitat asociația care a amenajat clădirea, și-a exprimat îngrijorarea că se va închide „robinetul" finanțării germane. **„Atunci va cădea pe capul Primăriei administrarea acestui centru"**, a mai adăugat dl. viceprimar Vasile Grecu. Comentariile sunt de prisos.

OLIMPIU BULZAN
Foto: **ONORIU FELEA**

30 iunie, prin tradiție, o sărbătoare

DASCĂLUL - LUMINA DE SUFLET

Când mi-aduc aminte de dascălii mei, parcă mă și văd elev în adâncul Munților Apuseni cu Țara lor de Piatră, unde, mereu cu chipul lui Avram Iancu în față, am învățat literă cu literă alfabetul, geografia și istoria Patriei, și nu numai atât: am crescut în tăria a ceea ce ei, părinții mei și întregul neam românesc mi-au dăruit să fiu. Dascălii adevărați au fost și au rămas arhangheli, chiar și în cel mai ascuns loc unde trăiesc oameni.

Da, așa înțeleg și așa este! O spun cu toată convingerea, în calitate de dascăl. Ce s-ar fi întâmplat dacă, să zicem, aici, în Zarand, nu ar fi fost să fie liceele din Sebiș, Gurahonț, Ineu? În primul rând ar fi lipsit un număr de intelectuali care pe lângă atribuțiile școlii au contribuit, de-a lungul ultimelor decenii, la ridicarea culturală a unui ținut dintr-o zonă mai retrasă. Dar, să nu uităm că de aici, de la această poartă de intrare în Apuseni, și-au luat zborul spre școli și mai înalte, sute și mii de tineri zărăndeni și moți, ajungând medici, ingineri, profesori, ofițeri și chiar oameni de știință.

Cu siguranță, la această imensă ridicare au contribuit și dascălii noștri de aici. Munca le-a fost recunoscută, nu o dată, de către fiecare copil, părinte, comunitate...

La ora când a sosit vacanța mare, însă la școală nu este chiar liniște, din public răsar vreo câteva întrebări: Oare dascălii sunt apreciați cum se cuvine? Unde și de ce s-a pierdut sărbătoarea lor din ziua de 30, luna lui cireșar? Când, unde și cum ne despărțim de acei care ne-au fost colegi, pe mâine pensionari?

Întrebări, întrebări

Dragilor, deși predați cataloagele și vă ascundeți lacrimile, lăsați-le să curgă! Despărțirea voastră de școală e aparentă. Glasul inimii și minții voastre rămâne aici, nu în amintire, ci în alte inimi tinere și pline de voi. În ce ne privește, rămâneți colegi, sfătuitori și părinți. Să nu-l uitați pe Spiru Haret!

Dorim sănătate și viață lungă în bine învățătorilor și profesorilor de la Sebiș, intrați întru odihna binemeritată: Hortenzia Dronca, Terentie Ioja, Viorica Ana, Silviu Doru, Miron Trif și Mihaiu Ferenț!

Cântecul vostru a venit din departe și l-au învățat sute și sute de absolvenți. Mulți dintre ei, cu diferite ocazii, vor spune: „Doamna ori domnul acesta a fost învățătorul ori profesorul meu. A fost un dascăl minunat!". Răsplata e nesfârșit de mare!

Când mi-aduc aminte de dascălii mei, mă minunez că am ajuns și eu dascăl! Oare cine mi-a îndrumat pașii? Întâi și întâi, tatăl meu, care a muncit din greu să mă întrețină la școală. Apoi, Dumnezeu m-a ajutat să întâlnesc o dăscăliță care mi-a dăruit drumul spre studiul istoriei. De aceea, la acest sfârșit de an școlar, mă gândesc la ce a fost ieri, azi și ce va fi mâine. Oricum, viitorul școlii va trebui să fie neapărat, bucurie!

Prof. CONSTANTIN AVRAM

În sprijinul asociațiilor de proprietari/locatari

PLATA CONTRIBUȚIEI LA FONDUL ASIGURĂRILOR SOCIALE DE SĂNĂTATE ESTE OBLIGATORIE

După cum se știe în conformitate cu reglementările în vigoare (Legea 145/1997) plata contribuției la Fondul Asigurărilor Sociale de Sănătate este obligatorie, lucru care nu lasă loc pentru nici un fel de comentarii. Așa că asociațiile de locatari-proprietari în calitatea lor de persoane juridice au și ele această obligație dacă au personal angajat, retribuit cu contract de muncă sau cu convenție civilă.

Cuantumul contribuției bănești lunare a persoanelor asigurate obligatoriu pentru sănătate, se calculează aplicând procentul de 7% asupra salariului brut și se deduce din impozitul pe salarii care este de 10% pentru cei care au un venit de până la 500.000 lei lunar și 20% pentru ceea ce depășește această sumă. Atât impozitul cât și contribuția pentru Fondul Asigurărilor de Sănătate se calculează, reține și varsă lunar în contul beneficiarilor de către asociațiile de locatari/proprietari și nu de către persoanele angajate, cum se mai întâmplă în unele cazuri. Sigur această problemă în aparență destul de simplă, reclamă un volum mare de muncă, multe formalități, pierderi de timp etc. ce nu sunt întotdeauna la îndemâna tuturor. Pentru că - plata fie că se face cu ordin de plată prin CEC ori bancă - unde se mai plătește și un anumit comision pe pentru aceste operațiuni, fie că se face cu foaie de vărsământ prin trezorerie unde nu se percepe comision, sau direct la Casa de Asigurări de Sănătate se stă mult la rând și nu este deloc plăcut ca acest lucru să-l faci lună de lună, dar ...

PAVEL CIURDARU

Foto: AL. MARIANUȚ

Odată cu îmbunătățirea vremii, a reînceput secerișul orzului, în special în zonele de seș. Folosindu-se de timpul frumos, S.C. „Agricola" Fântânele a demarat la strângerea recoltei de orz pe cele 620 de hectare la care se estimează o producție de 4000 kg la hectar.

PREJUDICIUL CREAT PRIN COMITEREA DE INFRACȚIUNI ECONOMICE A AJUNS LA PESTE 1.400 DE MILIARDE DE LEI

Polițiștii au constatat că prejudiciul creat statului, persoanelor și firmelor, în primele cinci luni ale acestui an, prin comiterea de infracțiuni economice, a depășit 1.426 de miliarde de lei, informează Ministerul de Interne.

Din totalul infracțiunilor de natură economică, 518 au produs prejudicii mai mari de 500 de milioane de lei.

De la începutul anului, unitățiile de poliție au confiscat 146.001 de dolari, 10,543 kilograme de aur, 55,369 kilograme de argint, 969 de mi-lioane de lei proveniți din operațiuni ilegale, precum și bunuri în valoare de 37.067 de milioane de lei, 638 de arme de foc, 44.434 de cartușe, 1, 277 de kilograme de exploziv, 4, 491 kilograme de substanțe toxice și 56, 133 de kilograme de stupefiante.

În aceeași perioadă, au fost depistate 955 de cazuri de plasare de monedă națională fasificată, în valoare totală de 149.316.000 de lei și 305 de cazuri de plasare de monedă străină falsificată.

Infracțiunile judiciare au scăzut cu 11% față de aceeași perioadă a anului trecut, fiind înregistrate 67.736 de astfel de infracțiuni. Toate genurile de infracțiuni comise cu violență sunt în scădere.

Polițiștii au descoperit 29 de filiere de adopții ilegale, reușindu-se destrămarea a cinci dintre acestea.

În toată această perioadă, a continuat traficul cu carne vie (în special cu minore), către spațiul Schengen, mai ales în Germania sau Grecia.

La propunerea Poliției, instanțele de judecată au dispus, în 7.003 de cazuri, sancțiuni cu închisoare contravențională. Totodată, au fost declinate în favoarea Parchetelor 618 de infracțiuni de luare de mită, 295 de dări de mită și 860 de trafic de influență.

Polițiștii au sancționat contravențional 1.790.646 de conducători auto, care au comis abateri (23.251 pentru conducere sub infuența băuturilor alcoolice), fiind suspendate 65.328 de permise de conducere și retrase 75.059 de certificate de înmatriculare, pentru diferite defecțiuni tehnice.

RĂZBOIUL REȚETELOR GRATUITE

Așa după cum am mai arătat zilele trecute, în cazul în care Ministerul Sănătății și Casa de Asigurări de Sănătate nu clarifică problema rețetelor gratuite, farmaciștii arădeni sunt decisi să nu mai elibereze medicamente pe baza rețetelor gratuite. Au de suferit sute de persoane dacă farmaciștii de la cele patru farmacii, Ceres (str. Banu Mărăcine), Simfarm (la Podgoria), Balsam (str. Spitalului) și Remedium (B-dul Revoluției) se vor fi săturat să mai fie buni samariteni.

*Dl. **Constantin Bodea**, președintele Colegiului Farmaciștilor din Arad, ne declara săptămâna trecută că: **„Mai așteptăm vreo câteva zile răspunsul de la București. Dacă nu îl primim, nu mai eliberăm medicamente deoarece, neavând nici un act semnat cu Casa de Asigurări, există riscul să nu fie recunoscute rețetele și să plătim noi, farmaciștii, din buzunar".***

*Între timp, Ministerul Sănătății a trimis o listă cu grupele de medicamente gratuite. Direcția de Sănătate Publică (D.S.P.) Arad a purtat negocieri cu Casa de Asigurări de Sănătate. Cum nu s-a ajuns la nici un consens, **„s-a trimis înapoi hârtia (chiar dacă era semnată de Ministrul Sănătății) pentru a se aduce alte precizări. Sper să primim răspunsul de la minister în această sătămână."**, ne-a declarat dl. **Eugen Vancu**, directorul D.S.A.*

Oricum, persoanele cu diabet, boli venerice, neurologice etc. (care beneficiază de rețete gratuite), au ajuns la capăt cu răbdarea. În aceeași situație, dar de cealaltă parte a... ghișeului, sunt și farmaciștii.

N. OPREAN

ORICE FEMEIE POATE REUȘI ÎN VIAȚĂ!

Fiecare femeie își dorește să dețină controlul și să se bucure din plin de tot ceea ce înseamnă propria ei viață: dragoste, carieră, relații sociale. Dacă v-ați propus să deveniți o femeie sigură pe sine, hotărâtă și capabilă să-și rezolve cât mai bine problemele, trebuie să urmați câteva sfaturi ale psihologilor americani.

Intrați în competiție! Nu evitați confruntările, de orice natură ar fi ele! Mai mult decât atât, faceți tot posibilul pentru a veni în întâmpinarea lor, știut fiind faptul că șansele de a vă face remarcată sporesc acolo unde au loc dispute. Fiți îndrăzneață și combativă, demonstrând că sunteți o persoană energică. În plus, arătați că țineți la mândria dvs. și nu vă lăsați dominată sau manipulată. Chiar dacă ați putea avea de suferit de pe urma comportamentului dvs., spuneți-le oamenilor în față ce gândiți despre ei! Acest lucru vă va face să vă simțiți cu adevărat puternică.

Exteriorizați-vă sentimentele! De obicei, femeile încearcă să pară mai tari decât sunt în realitate și să nu se lase pradă emoțiilor care le stăpânesc. Această tactică, în general, nu le avantajează pe reprezentantele sexului frumos. În schimb, dacă, de exemplu, o femeie va izbucni în lacrimi în fața persoanei care i-a cauzat o asemenea stare sufletească, va obține cu mai multă ușurință ceea ce și-a propus și va demonstra că este profund implicată în situația existentă.

Nu renunțați la feminitate niciodată! Chiar atunci când purtați armură de luptătoare! Încercați întotdeauna să combinați hotărârea și dârzenia cu care v-ați înarmat atunci când v-ați propus să atingeți un anumit scop, cu atuurile specifice feminine: sensibilitatea, simțul măsurii, delicatețea și, nu în ultimul rând, farmecul personal.

Învățați să stăpâniți arta de a-i manipula pe cei din jur! Creați situații tensionate, căci e cea mai sigură cale să stârniți panică în rândul oponenților dvs. Optați pentru o astfel de tactică, atât în relațiile cu colegii dvs. de muncă, cât și în viața dvs. personală, dar aveți grijă să nu depășiți măsura, situație în care lucrurile ar putea lua o turnură nedorită.

Faceți un aliat din propria dvs. garderobă! Specialiștii sunt de părere că felul în care vă îmbrăcați poate transmite un mesaj în legătură cu telul spre care se îndreaptă acțiunile dvs. Astfel, albul este culoarea care va poate avantaja cel mai mult. Îmbrăcămintea de culoare albă sugerează faptul că sunteți receptivă la orice sugestie, că sunteți dispusă să vă aventurați pe orice drum, optând pentru căi nebănuite, că sunteți dinamică, independentă și sigură pe dvs.

Fiți optimistă și imaginați-vă în postura de învingătoare! Primul pas în a avea succes este să aveți încredere în propriile dvs. forțe și să vă simțiți îndreptățită să ajungeți acolo unde v-ați propus. Fiind convinsă că puteți realiza ceea ce v-ați pus în gând, problemele vi se vor părea mult mai ușor de depășit.

OBOSEALA MARCHEAZĂ CHIPUL

Nu degeaba se spune că „ochii sunt oglinda sufletului". Fața și ochii exprimă întotdeauna stările noastre emotive, oboseala, boala. Chiar și caracterul este descifrabil, dacă știm „să citim printre rânduri". Știm deja factorii care favorizează apariția timpurie a ridurilor. Dar, în viața cotidiană, tot mai tehnologizată se impune din ce în ce mai mult un factor mai greu de combătut, și anume stresul, principalul vinovat în apariția bolii psihice. Sfaturi se dau mereu, în toate revistele, principalul lucru este însă să le și urmăm. Încercați, deci, în anumite cazuri, să vă amintiți de tenul dumneavoastră.

Chiar dacă vă enervați, încercați să vă stăpâniți mai ales mimica feței. Nu vă încruntați, nu strângeți buzele, nu micșorați ochii. Nu țipați și nu plângeți din orice. Lacrimile, mai ales prin compoziția lor chimică, atacă pielea și formează riduri fine, orizontale, sub ochi.

Dacă sunteți extrem de obosită sau tensionată, așezați-vă lejer, cu capul sprijinit pe spate și închideți ochii pentru zece minute. Gândiți-vă la ceva relaxant și frumos, până când simțiți că începeți să zâmbiți.

Chiar dacă vă năpădesc grijile și gândurile negre, nu le lăsați să transpară pe față. Printr-un efort de voință și exerciții, veți reuși să vă păstrați aspectul exterior calm și relaxat.

Nu vă gândiți niciodată, seara înainte de culcare sau dacă vă treziți peste noapte, la grijile cotidiene.

Oricum, nu atunci le veți rezolva. Puteți aștepta dimineața, chiar dacă vă sculați mai devreme pentru a rezolva problemele.

De asemenea, măcar în mediul familial luptați să aveți o atmosferă calmă, plăcută și caldă. Astfel veți rezolva mai rapid eventualele dificultăți ale vieții.

RAFINAMENTE CULINARE

Piept de pui cu cremă de brânză

Ingrediente pentru 4 porții: 100 g costiță, 4 linguri de verdeață tocată, 4 linguri de lapte bătut, 250 g brânză de vaci grasă cu adaos de usturoi, sare, piper, 4 piepți de pui, 200 g murături asortate, un ou fiert, piper alb.

Feliile de costiță se prăjesc într-o tigaie până devin crocante. Jumătate din cantitatea de verdeață se pasează împreună cu 2 linguri de lapte bătut și 125 g de brânză de vaci. Se condimentează cu sare și piper.

Se încinge cuptorul la 180 de grade. Se spală pieptul de pui, se zvântă bine și se ung cu crema de brânză. Se pun apoi într-o formă unsă cu grăsime și se dau la cuptor 20 de minute.

Murăturile se lasă la scurs. Se curăță oul de coajă și se taie cubulețe. Ambele se pasează cu restul de verdeață, lapte bătut și brânză de vaci. Se condimentează cu sare și piper alb. Se lasă la odihnit 15 minute. Se servește alături de pieptul de pui și se ornează cu frunze de mentă.

Tort de ciocolată cu cocos

Ingrediente: 150 g ciocolată albă, 8 ouă, 180 g unt, 100 g zahăr, 2 linguriță de frișcă, 1 linguriță scorțișoară, 1 lămâie mică, 100 g migdale curățate. **Crema:** 3,5 dl lapte, 80 g zahăr, 3 gălbenușuri, 100 g nucă de cocos, 45 g unt, 100 g ciocolată.

Se freacă untul cu zahărul și gălbenușurile până devin o cremă spumoasă. Se topește ciocolata la foc mic cu 2 linguriță de frișcă, încorporându-se în crema de unt și ouă. Se amestecă bine, se adaugă scorțișoara, coaja rasă de la lămâie, migdale tăiate mărunt. Se bat albușurile spumă și se încorporează în compoziție. Se unge cu unt tava de copt rotundă, cu diametrul de 20-22 cm, se varsă conținutul în formă și se coace 60 de minute. Se pune laptele într-un vas, se adaugă zahărul și unul câte unul gălbenușurile. Se fierbe la foc potrivit amestecându-se continuu. Se ia de pe foc și se adaugă nuca de cocos. Se taie blatul în două, se umple cu crema caldă. Se topește ciocolata albă, se toarnă pe un platou de faianță. După ce se răcește, se taie cu un cuțit ascuțit felii subțiri și se decorează suprafața tortului.

PUTEȚI SLĂBI 3 KG ÎNTR-O SĂPTĂMÂNĂ CONSUMÂND CRUDITĂȚI!

Crudițățile au puține calorii și sunt ușor de digerat, creând senzația de sațietate. Urmând această dietă, puteți slăbi 3 kg într-o săptămână mâncând pe săturate.

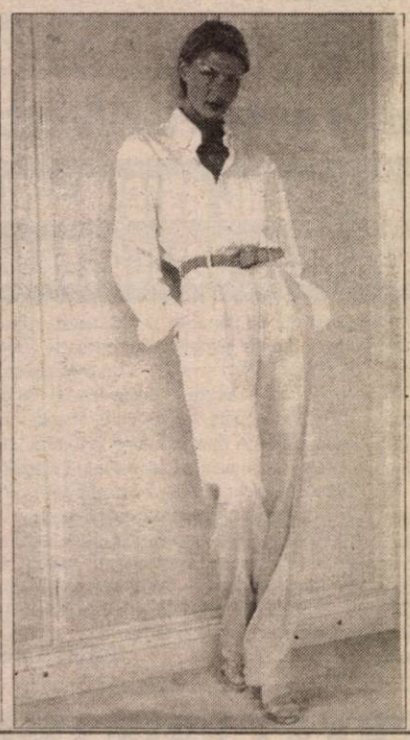

Luni

La micul dejun: 200 g de salată de fructe, 40 g de iaut. **La prânz:** 100 g de șuncă, 100 g salată mixtă de crudități, condimentată cu o linguriță de ulei și una de oțet, 50 g de pâine integrală, un fruct la alegere. **La cină:** o salată din legume fierte, cu 40 g de măsline negre, 20 g de nuci și 2 linguriță de ulei, 50 g de pâine, un suc de portocale.

Marți

La micul dejun: 200 g de iaurt, 20 g de biscuiți, un măr. **La prânz:** 100 g de brânză, 30 g de pepene galben, 30 g de pâine integrală, 200 g de fructe de pădure, un suc de lămâie cu o linguriță de zahăr. **La cină:** 50 g de orez fiert cu o linguriță de ulei, 20 g de suc de roșii, 50 g de brânză și 150 g de piersici.

Miercuri

La micul dejun: 20 g de brânză cu 200 g de salată mixtă. **La prânz:** 400 g de legume crude cu 3 linguriță de ulei și o linguriță de muștar, 50 g de pâine integrală, o banană. **La cină:** 50 g de șuncă, 200 g de morcovi rași o linguriță de ulei și o linguriță de lămâie, 30 g de pâine integrală, 200 de prune.

Joi

La micul dejun: 200 g de iaurt, 20 g de biscuiți, un măr. **La prânz:** 300 g de germeni de soia cu 2 linguriță de ulei, 20 g de nuci, 50 g de pâine integrală, 200 g fructe de pădure cu o linguriță de zahăr. **La cină:** 150 g de mușchi de porc, salată preparată din 100 g de ardei grași, morcovi și conopidă, condimentată cu ulei de măsline, 50 g de pâine, o piersică.

Vineri

La micul dejun: 200 g de brânză cu 200 g de salată mixtă de crudități, un fruct. **La prânz:** 200 g de pește (hamsii) cu lămâie și o linguriță de ulei, 100 g de salată mixtă de crudități, 50 g de pâine integrală, 300 g de piersici. **La cină:** 50 g de cartofi fierți cu 100 g de suc de roșii, pătrunjel și o linguriță de ulei, 200 g de șuncă, 200 g de prune.

Sâmbătă

La micul dejun: 50 g de fructe proaspete, 100 g de salată mixtă cu o linguriță de ulei, 50 g de pâine integrală, 300 g de caise. **La prânz:** 100 g de brânză, 30 g pâine integrală, o salată de crudități, un fruct. **La cină:** 100 g brânză cu 20 g de roșii, 100 g de germeni de soia, 50 g de pâine integrală, 150 g de fructe proaspete și un suc de grepfruit.

Duminică

Repetați unul dintre meniuri, la alegere.

CUM SĂ VĂ GĂSIȚI PARTENERUL IDEAL ÎN NUMAI UN AN

Sunteți singur de multă vreme, vi se pare că întâmpinați dificultăți în găsirea partenerului ideal și simțiți că v-ați pierdut toate speranțele? Nu intrați în panică și încercați să urmați sfaturile pe care psihologii americani le propun celor singuri ca dvs. Deși pare greu de crezut, aveți toate șansele ca, numai într-un an de zile, să fiți deja căsătorit. Nu trebuie decât să puneți în practică următoarele „trucuri":

▼ Chiar dacă vi se pare ridicol, stabiliți-vă o dată posibilă a căsătoriei. De exemplu, fixați ziua de 7 iunie a anului viitor, pentru cununia civilă, imaginați-vă îmbrăcat(ă) pentru această ocazie. E important să concretizați mental scopul propus.

▼ Până atunci, lucrați intens cu propria persoană. Vă place ceea ce faceți? Sunteți mulțumit(ă) de înfățișarea dvs. actuală? Aveți un loc de muncă satisfăcător? Dacă nu, încercați să rezolvați aceste probleme, astfel încât să ajungeți la un anumit echilibru interior. Majoritatea oamenilor fug, în general, de necazuri și se simt atrași de cei fericiți și optimiști.

▼ Întocmiți o listă cu primele 3 calități pe care ar trebui să le aibă partenerul ideal, dar nu de genul: „să fie înalt(ă), prezentabil(ă)", etc. Concentrați-vă asupra calităților morale pe care le căutați la viitorul partener.

▼ Dacă până acum v-ați ascuns în casă, e timpul să ieșiți la „atac". Frecventați toate locurile unde ați putea cunoaște un partener potrivit - teatru, parcuri de distracții, discoteci, petreceri etc.

▼ Dacă ați cunoscut deja pe cineva și relația este abia la început, înarmați-vă cu multă răbdare. Nu așteptați mari declarații de la prima sau a doua întâlnire. Poate persoana de lângă dvs. nu este foarte romantică sau e mai retrasă. În acest caz, încercați să stabiliți întâi o relație de prietenie, care vă ajută să vă dezvăluiți reciproc adevărata personalitate.

▼ Nu vă temeți de trecutul dvs. Nu fugiți de greșelile pe care le-ați făcut anterior, dimpotrivă, analizați cu atenție toate relațiile dvs. de până acum, bune sau rele. Întrebați-vă dacă ați reușit să schimbați ceva în personalitatea dvs. față de anii trecuți și dacă ați învățat să nu mai repetați anumite greșeli.

▼ Să presupunem că aveți deja un partener, dar nu știți însă sigur ce intenții are. Fără să mai stați pe gânduri, puneți-l la diferite teste. Antrenați-l în activități casnice, încercați să faceți cât mai multe lucruri împreună. Cea mai sigură metodă de a-l verifica este următoarea: dați-i un telefon și spuneți-i că sunteți grav bolnav(ă). Dacă va veni imediat, indiferent de oră, puteți fi sigur că simte ceva pentru dvs. Dacă găsește scuze să vă refuze, fie ele și plauzibile, ar fi mai bine să renunțați la relația respectivă.

Pagină coordonată de DANA LASC

„SUNT CONVINS CĂ TURNEUL DE LA ARAD VA FI ORGANIZAT FOARTE BINE”

declară Mircea Câmpeanu, secretar general al F.R. Baschet

Ieri dimineață, secretarul general al Federației Române de Baschet, Mircea Câmpeanu, s-a aflat în vizită la Arad. Însoțit de antrenorul federal Jean Antonescu, domnia-sa a purtat întrevederi cu Dan Ivan, președintele Consiliului Județean, Cornel Marian, director al Direcției Județene pentru Tineret și Sport și Stelian Văduva, ex-manager al echipei B.C. ICIM. La hotelul „Central” am realizat un interviu cu oaspetele orașului nostru, interesat de stadiul preparativelor în vederea turneului de calificare la C.E. de baschet tineret, organizat la Arad. Vi-l redăm în continuare:

– Domnule Câmpeanu, ce părere aveți despre competiția de la sfârșitul lunii următoare?

– Ideal ar fi să ne calificăm. Ne bucură faptul că turneul este organizat la Arad, căci mizăm pe sprijinul galeriei și pe aportul jucătoarelor de la B.C. ICIM, care alcătuiesc nucleul național. O parte dintre fete vor face parte cu siguranță, din formația de senioare. Nu va fi o sarcină ușoară, pentru că echipele sunt de valori apropiate, dar sper să ne atingem obiectivul. Dorim ca selecționata României să ajungă în forma maximă pe parcursul acestui turneu. De asemenea, nădăjduim să ne calificăm și în întrecerea junioarelor, de la Tulcea (10-15 august).

– Cum priviți succesul reprezentativei de senioare?

– Evident, ne mândrim cu echipa de senioare. S-a calificat și a avut evoluții excelente. De mult timp nu am mai văzut formația de senioare a României jucând atât de bine. Am fost fericit, încântat de prestația fetelor, ca martor ocular la turneul disputat în Bulgaria. Această evoluție ne dă speranțe pentru turneul semifinal, în cadrul căruia meciurile României de pe propriul teren vor avea loc tot la Arad.

– Cum credeți că va fi organizarea turneului de tineret?

– Sunt convins că toți factorii implicați își vor face datoria și ne vom bucura de o organizare pe măsură. De altfel, arădenii au experiență în domeniu.

– Ce credeți despre proxima ediție a campionatului național?

– Este prematur, consider, să mă pronunț. Multe aspecte depind de transferările efectuate. Deocamdată știu că Oțelul Târgoviște s-a întărit cu un antrenor din Macedonia, care va aduce probabil, două jucătoare din această țară. Oricum, prevăd o luptă în trei, pentru primele locuri, între Rapid, B.C. ICIM Arad și Oțelul Târgoviște.

– Ce ne puteți spune despre retragerea managerului Stelian Văduva de la B.C. ICIM?

– Nu cred că este o retragere definitivă. Am avut o discuție cu el și, după părerea mea, există posibilitatea unei reveniri, chiar dacă în momentul de față, dânsul neagă acest lucru. Fără Stelian Văduva baschetul feminin arădean practic nu funcționează, iar cel românesc este lipsit de sare și piper.

A consemnat
ADRIAN HĂRȚĂU
Foto: VIOREL MUSCA

RĂDUCIOIU ÎL REFUZĂ PE LUCESCU PENTRU DINAMO

Bursa știrilor

▼ Nebunie mare la multe echipe de prima mână din Divizia A, invadate pur și simplu de jucători străini, acum în perioada de mercato. Astfel, campioana Rapid are în probe un brazilian, R. Oliveira și un macedonian, Petrov, Dinamo, un sârb, Micici și un macedonian Vasevscki, doi sirieni la Steaua, Baiazid și Tarek, la F.C. Național un bulgar, Radukanov, doi ghanezi, Cobblan și Moffat și macedonienii Mitrovici și Keca. Suntem curioși câți vor confirma așteptările. ▼ Dinamo se pare că va da marea lovitură. După Vali Năstase și Tinel Petre, clubul din șoseaua Ștefan cel Mare este la un pas de a-l înregimenta pe Radu Florin Răducioiu. Acesta, pus pe lista de transferuri de Brescia, l-a refuzat pe Mircea Lucescu în favoarea „câinilor roșii”. ▼ Lucescu și echipierii Rapidului au luat drumul Costineștiului pentru relaxare. În acest timp, Grigore Sichitiu revine în conducerea clubului giulești, în timp ce locul rămas liber prin plecarea sa pe banca Extensivului va fi ocupat de Sorin Cârțu. ▼ Adrian Matei de la Steaua așteaptă oferte din Germania, prima apărând de la MSV Duisburg. Robert Vancea („U” Craiova) a luat drumul Japoniei pentru a evolua la Nagoya Grampus. Mirajul „verzișorilor” își spune cuvântul. ▼ Apropo de valută. Dinamo a „renunțat” la 500.000 D.M. în favoarea unui autocar „Volvo” - ultimul tip. Cine se respectă... ▼ Dan Petrescu poate ajunge la Fenerbahce doar dacă Viorel Moldovan părăsește gruparea galben-albastră. O ofertă tentantă pentru Moldogol a apărut de la finalista ultimei ediții a Cupei Cupelor - Real Mallorca. ▼ După ce a realizat un event de excepție, Liga Campionilor, Campionat, Cupă, Manchester United a renunțat la a mai participa în sezonul 1999-2000 la Cupa Angliei. Motivul îl constituie programul prea încărcat. Incredibil, nu-i așa? ▼ Ieri noapte s-a dat startul în Copa America, ediția din acest an fiind găzduită de Paraguay. Brazilia se anunță marea favorită însă Argentina, Mexicul și Uraguay-ul pot spera cu șanse reale la laurii competiției.

DACIAN TODUȚA

„U” CLUJ A ÎNCEPUT PREGĂTIRILE PENTRU SEZONUL 1999/2000

Echipa Universitatea Cluj a început, luni, pregătirile pentru sezonului 1999/2000, transmite corespondentul MEDIAFAX.

Antrenorii Marcel Lăzăreanu și Tiberiu Poraczky au în dispoziție un lot de la care au plecat mulți fotbaliști valoroși, astfel, Cioloboc dă probe de joc în Ungaria, Oncică se află la Costinești cu formația Rapid, Trușcă și Veltan sunt încă la mare, Liviu Mihai oscilează între Farul Constanța și FC Argeș, Stroe s-a întors la Pitești, iar Mugurel Dan se pregătește cu Olimpia Satu Mare.

În schimb, la lotul clujean a revenit portarul Ovidiu Ceclan, care a evoluat FC Bihor. Marți este așteptat și atacantul Jilăveanu, de la FC Argeș, solicitat de antrenorul Lăzăreanu.

Clujenii au programate două cantonamente, unul la Colibița, celalalt în zona Covasna și intenționează să participe la Memorialul "Mircea Chivu", de la Reșița.

TENIS – WIMBLEDON

Rezultate înregistrate, luni, în optimile de finală ale turneului de tenis de la Wimbledon:
Simplu feminin:
Lindsay Davenport (SUA, nr.3) - Barbara Schett (Austria, nr.14) 7-6 (9/7), 6-1
Jana Novotna (Cehia, nr.5) - Nathalie Dechy (Franța) 6-3, 7-5
Jelena Dokici (Australia) - Mary Pierce (Franța, nr.9) 6-4, 6-3
Simplu masculin:
Andre Agassi (SUA, nr.4) - Wayne Arthurs (Australia) 6-7 (5/7), 7-6 (7/5), 6-1, 6-4
Gustavo Kuerten (Brazilia, nr.11) - Lorenzo Manta (Elveția) 7-5, 6-4, 5-7, 6-3.

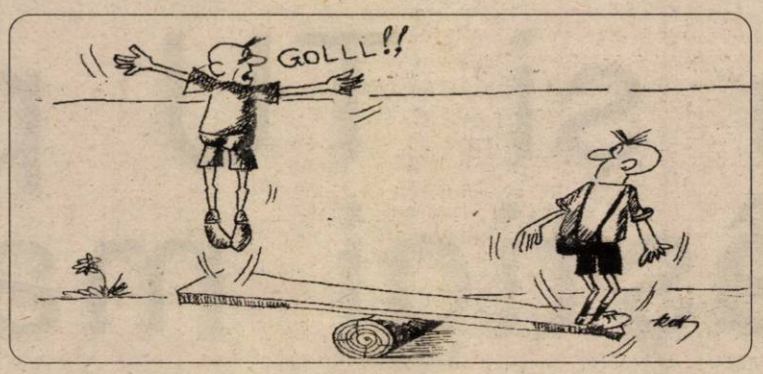

MARIANOVICI A LĂSAT O IMPRESIE FAVORABILĂ

În sala Decebal din Arad, baschetbalistul sârb Miljan Marianovici a efectuat, ieri, primele două antrenamente alături de jucătorii echipei West Petrom. Aflat în probe de joc, Marianovici a lăsat o impresie favorabilă directorului tehnic Emeric Davidhazy, care ne-a mărturisit că este vorba despre un jucător valoros, deosebit de precis în aruncări. Transferul lui Marianovici ar fi un câștig pentru formația arădeană. Baschetbalistul a evoluat în trecut la Kraljevo, în liga a doua iugoslavă și la Belgrad, în primul eșalon (cu trei sezoane în urmă), fiind originar din Cacak. În vârstă de 27 de ani, Marianovici joacă pe postul de extremă, are 1,95 m și 84 kg. Legitimarea lui este determinată, printre altele, de condițiile financiare și de răspunsul antrenorului principal Dragan Petricevici.

ADRIAN HĂRȚĂU

„CALCIO MERCATO” (I)

Campania de transferări din campionatul Italiei, pentru sezonul 1999-2000, se află în curs de desfășurare, cotidianul "Gazzetta dello Sport" prezentînd în numărul său de sîmbătă situația celor 18 echipe din Serie A.

BARI

antrenor: Eugenio Fascetti (confirmat)
achiziții: Del Grosso (fundaș, Salernitana), Markici (mijlocaș, Argentinos Juniors), Collauto (m, Cremonese), Chukwu (a, Sundowns), Bellavista (m, Treviso)
tratative: Perrotta (m, Juventus), Stovini (f, Vicenza)
cedări: De Ascentis (m, Milan), Zambrotta (m, Juventus), Bressan (m, Fiorentina), Spinesi (a, Genoa)

BOLOGNA

antrenor: Sergio Buso (nou)
achiziții: Wome (f, Roma), Pagliuca (portar, Inter Milano), Ventola (a, Inter Milano), Ze Elias (m, Inter Milano)
tratative: Ono (a, Urawa Red Diamonds), D.Morfeo (a, Fiorentina), Di Michele (a, Salernitana), Banin (m, Brescia), Fontana (p, Atalanta), Carew (a, Vaalerengen), G.Lopez (a, Zaragoza), Colonnese (f, Inter Milano)
cedări: Antonioli (p, Roma), Rinaldi (f, Roma), Bettarini (f, Fiorentina), Brunner (p, Como), K.Andersson (a, Lazio)

CAGLIARI

antrenor: Oscar Washington Tabarez (nou)
achiziții: Suazo (f, Olympia Honduras), Modesto (f, Bastia), Diliso (f, Vicenza), Bisoli (f, Empoli), Mayele (a, Chateauroux), Sulcis (f, Chievo), Oliveira (a, Fiorentina)
tratative: C.Zanetti (Inter Milano), C.Esposito (a, Fiorentina), Brambilla (m, Torino), Pirlo (m, Inter Milano)
cedări: C.Zanetti (m, Inter Milano), Zanoncelli (f, Brescia), Vasari (a, Sampdoria), Centurioni (f, Treviso), Carruezzo (f, Pescara), Kallon (a, Genoa)

FIORENTINA

antrenor: Giovanni Trapattoni (confirmat)
achiziții: Adani (f, Brescia), Bressan (m, Bari), Bettarini (f, Bologna), Balbo (a, Parma), Rossitto (m, Napoli), Di Livio (m, Juventus), D.Morfeo (a, Milan), Mijatovici (a, Real Madrid), Pierini (f, Udinese), Taglialatela (p, Napoli), Okon (m, Lazio), Chiesa (a, Parma)
tratative: Mendez (f, Velez Sarsfield), Duscher (m, Sporting Lisabona)
cedări: Flachi (a, Sampdoria), Robbiati (a, Napoli), Mirri (f, Empoli), Bigica (m, Napoli), D. Morfeo (a, Torino)

INTER MILANO

antrenor: Marcello Lippi (nou)

Claudio „Piojo” Lopez (F.C. Valencia) este dorit cu insistență de Lazio Roma

achiziții: Camara (f, Empoli), Domoraud (f, Olympique Marseille), Jugovici (m, Atletico Madrid), Dabo (m, Vicenza), Fresi (f, Salernitana), Panucci (f, Real Madrid), Peruzzi (p, Juventus), Recoba (a, Venezia), C.Zanetti (m, Cagliari), Vieri (a, Lazio), Ferrari (f, Lecce), Frezzolini (p, Cosenza), Blanc (f, Olympique Marseille)
tratative: Candela (f, Roma), Pancaro (f, Lazio), Sergi (f, Barcelona)
cedări: Winter (m, Ajax Amsterdam), Simeone (m, Lazio), Ventola (a, Bologna), Pagliuca (p, Bologna), Ze Elias (m, Bologna), Milanese (f, Parma), Mezzano (f, Lecce), Frezza (f, Treviso)

JUVENTUS

antrenor: Carlo Ancelotti (confirmat)
achiziții: Pecchia (m, Sampdoria), Van der Sar (p, Ajax Amsterdam), Zambrotta (m, Bari), Zalayeta (a, Empoli), Kovacevici (a, Sociedad), O'Brien (m, Middlesbrough), Bachini (m, Udinese), Ametrano (m, Genoa), Isaksson (p, Trelleborg), Oliseh (m, Ajax Amsterdam)
tratative: Colombo (a, Atalanta), Rapajici (a, Perugia), Djetou (f, Monaco)
cedări: Blanchard (m, Lens), Peruzzi (p, Inter Milano), Pecchia (m, Torino), Di Livio (m, Fiorentina), Deschamps (m, Chelsea Londra)

LAZIO

antrenor: Sven Goran Eriksson (confirmat)
achiziții: Veron (m, Parma), Simeone (m, Inter Milano), S.Inzaghi (a, Piacenza), Sensini (f, Parma), K.Andersson (a, Bologna)
tratative: Ambrosetti (m, Vicenza), C.Lopez (a, Valencia), Anelka (a, Arsenal Londra), Lauren (m, Mallorca), Benarrivo (f, Parma), Mangone (f, Bologna)
cedări: Vieri (a, Inter Milano)

LECCE

antrenor: Alberto Cavasin (confirmat)
achiziții: Conteh (f, Chievo), Biliotti (a, Ravenna), C.Bonomi (m, Empoli), Colonnello (f, Perugia), Maspero (a, Reggiana), Daino (f, Milan), Paradiso (m, Napoli), Mezzano (f, Inter)
tratative: Wichniarek (a, Widzew Lodz), Leko (m, Hajduk Split), Montano (a, Parma), Mezzano (f, Inter Milano)
cedări: Stellone (a, Parma), Casale (m, Sampdoria), Blasi (m, Roma)

MILAN

antrenor: Alberto Zaccheroni (confirmat)
achiziții: De Ascentis (m, Bari), Gattuso (a, Salernitana), Serginho (f, Sao Paolo), Șevcenko (a, Dinamo Kiev), Tonetto (m, Empoli), Orlandini (m, Parma), Teodorani (f, Ceseña), Sadotti (f, Monza), Roberts (a, Monza)
tratative: Montenegro (m, Huracan)
cedări: Maini (m, Parma), Coretti (m, Salernitana), D.Morfeo (a, Fiorentina), Daino (f, Lecce), Lemme (a, Savoia).

TotalBau
Magazinul de vopsele
TOTAL BAU

VINDE LA CELE MAI MICI PREȚURI
VOPSELE, UNELTE ȘI ACCESORII DE VOPSIT DIN IMPORT
• vopsele lavabile pentru fațade și interior
- 800 nuanțe (HERA, SUPRALUX, LIMIT, MODAKRIL)
• Vopsele pentru lemn și metal - 1000 nuanțe
VAPOREX (soluție pentru pereți cu igrasie)
OFERTA LUNII - DISZPERSZIT TITAN - 16 litri - 25 kg - 300.000 lei.
Arad, str. Lucian Blaga nr. 19 (fost Miron Constantinescu)
TELEFON 210676; PROGRAM ZILNIC 8,30-16,30.
SÂMBĂTA 9,00-12,00
(658988)

S.C. STYLEX S.R.L.
IMPORTATOR DIRECT ITALIA
GRANIT PORTELANAT
GRESIE, FAIANȚĂ
CIMENT MONTARE, ROSTUIT
MOBILIER BUCĂTĂRIE - 19 modele
MOZAIC PENTRU PISCINE
MAGAZIN: B-dul Revoluției nr.33 DEPOZIT: Str. Petru Rareș nr.66
Tel / Fax : 257 463 Mobil : 094 - 584 721

Societate comercială
angajează
■ 1 șef autobază (ing. mecanic auto) ■ 10 șoferi profesioniști ■ 5 impiegați mișcare ■ 3 automacaragiști cu atestat ■ 5 paznici ■ 5 zidari ■ 2 femei de serviciu
Condiții minime de participare la test:
- vechime minimă în specialitate - 5 ani
- documente care să ateste calificarea
- cartea de muncă
INFORMAȚII LA TELEFON 057-284125.
(659293)

S.C. „FRANCKMAR" ARAD
DAEWOO AUTOMOBILE ROMÂNIA
DEALER AUTORIZAT
Str. Andrei Șaguna nr. 16 tel. 251179
Vă oferă autoturisme din gama DAEWOO în cele mai atractive condiții:
NUBIRA, LEGANZA, MATIZ, MUSOO, KORANDO, CIELO, TICO, DAMAS, LUBLIN, AVIA
- Se pot cumpăra în rate și leasing cu avans de 20%.
- Se asigură service în perioada de garanție și post garanție.
- Dispunem de service modern cu dotare de specialitate și personal cu înaltă calificare.
(658989)
Leganza
Service-ul Franckmar din str. Andrei Șaguna 16 este singurul Service Daewoo autorizat de RAR din județul Arad.

Acum și TU poți să câștigi mai mult

Singurul ERBICID cu efect DESICANT care elimină TOATE buruienile anuale și perene, inclusiv:
Costrei *(Sorghum halepense)* • Pir *(Agropyron)*
Pălămidă *(Cirsium arvense)* • Stuf *(Phragmites)*
Turiță *(Gallium)* • Rochița Rândunicii *(Convolvulus)*
și toate celelalte...

MONSANTO
Food • Health • Hope™

MONSANTO ROMANIA S.R.L. Str. Pictor Barbu Iscovescu Nr13 Sector 1 BUCUREȘTI Tel/Fax: (01) 230 55 50 Contactați: Gabriel Băeașu Tel: 092-628532
Distribuitori: S.C. Prodagro Bian Tel: (057) 288000; S.C. Intermedia S.A. Tel: (057) 256598

EXCLUSIV AL-PLAST

angajează
INGINER MECANIC sau
MAISTRU MECANIC cu experiență
Telefon: 210280
(570457)

SC „TEHNODOMUS" SRL

Angajează: ☛ Zidari ☛ Dulgheri
☛ Fierari ☛ Electricieni
☛ Muncitori necalificați
Informații la telefon: 276775; 276613; 276618.
(5213949)

SC „SUISEM" SA

organizează licitație în zilele de luni, miercuri și vineri, la ora 10,00, pentru vânzarea următoarelor mijloace fixe:
- ☛ autoturism CIELO DAEWOO
- ☛ uscător cereale 100 t/24 h
- ☛ tractor U 650 cu 2 remorci
- ☛ IFRON
- ☛ strung SN 400
- ☛ aeroterme
- ☛ camion ROMAN
- ☛ remorci auto
- ☛ semănătoare porumb
- ☛ transportor cereale
- ☛ utilaje tâmplărie (circular, freze)
- ☛ incubatoare 10.000 ouă/serie
- ☛ centrala telefonică Panasonic cu 8 linii

De asemenea, vinde din stoc:
- ☛ purcei înțărcați
- ☛ scroafe reproducție
- ☛ vieri

Informații la telefon 057/534.022 sau la sediul unității din Semlac FN.
(659324)

CIRCUMSCRIPȚIA FISCALĂ NĂDLAC

În temeiul art. 55 din O.G. nr. 11/1996, privind executarea creanțelor bugetare, se vor vinde prin licitație publică bunurile debitorului SC HORTICOLA NĂDLAC SA, după cum urmează:

1. Bunuri imobile: Ferma nr. 8 Peregul Mare - 183.150.720 lei; Ferma nr. 1 Solar II, sera centrală termică, depozit combustibil cu clădirea pompei de păcură - 145.096.515 lei; Ferma nr. 3 grajduri I și II - 210.892.069 lei; Ferma nr. 4 - 193.792.582 lei.

2. Bunuri mobile: Combine C 14 și C 6P între 15 - 40.000.000 lei; TIH 445 - 10.000.000 lei; Remorca R 23 - 2.500.000 lei; Utilaje atelier mecanic, diverse utilaje agricole; Țevi pentru irigații - 100.000 lei/buc; Grup electrogen 40 Kw - 10.000.000 lei; Grup sudură 38 Kw - 10.000.000 lei; Transformator sudură TASM 3 - 300 - 2.500.000 lei; Mașină de găurit G 25 - 5.000.000 lei.

Licitația va avea loc la data de 09.07.1999, în Nădlac, Str. Calea Aradului Nr. 9.

Condițiile de participare pentru bunuri imobile: oferta scrisă și taxa de participare 10% din prețul de strigare.

Informații la telefon: 474871.
(659325)

S.C. ALFAR S.A. (SERE)

cu sediul în Arad, Calea Zimandului nr. 3

organizează licitație publică cu strigare, conform prevederilor O.U. nr. 88/1997 aprobată prin Legea nr. 44/1998 și a N.M. aprobate prin H.G. nr. 55/1998 și H.G. nr. 361/1998 pentru următorul activ:

Nr. crt.	Denumire activ	Obiect de activitate	Adresa	Preț pornire - lei -	Data și ora primei licitații	Data și ora celei de a doua licit.
1	Magazin G	spațiu comercial	Arad, Calea A. Vlaicu nr. 165-169 Complex Fortuna	50.000.000	23.07.1999 ora 10,00	02.08.1999 ora 10,00

La prețul de adjudecare se adaugă T.V.A. Licitația va avea loc la sediul S.C. ALFAR S.A. În caz de neadjudecare, se va organiza cea de a doua ședință de licitație, conform anunțului de mai sus. Pentru participarea la licitație, ofertanții vor depune la sediul societății, până în ziua licitației ora 9,00, documentele prevăzute de legislația în vigoare și vor achita contravaloarea dosarului de prezentare, respectiv 300.000 lei și taxa de participare de 150.000 lei la casieria societății și vor face dovada consemnării la dispoziția societății comerciale vânzătoare a garanției de 3% din prețul de pornire a licitației.

Informații la telefon 057-276137 int. 134 ing. Mirela Dabici.
(5213953)

CALCULATOR 448$

AMD K6 II 350 MHz
HDD 4,3 Gb, FDD 1,44 Mb
RAM 32 mb, VIDEO 4Mb
TASTATURA, MOUSE
MONITOR 14" DIGITAL COLOR

IMPRIMANTĂ 156 $
HP DESKJET 695C

PREȚURILE NU INCLUD T.V.A.

SC Job Club SRL
2900 Arad
Str. Episcopiei Nr. 24
Tel./Fax 057-284040
E-Mail job - club @ inext. ro
(5213954)

LICITAȚIE

Se vinde prin licitație publică imobilul din ARAD, str. Progresului nr. 52 din CF 1015 - Bujac cu prețul de strigare 168.750.000.

Termenul de licitație este în data de 8 iulie 1999, ora 13,00, la Biroul Executori Județători Arad, B-dul Gen. Milea Nr. 2 cam. 104.

Informații la același Birou.
(5213955)

BIROTICA

Leximis Splaiul Gen. Gh. Magheru Bl. 329B (Micalaca)
Tel./Fax: 057/270111; 270100, Arad

Distribuitor autorizat de *CALITATE*

- SEIFURI
- APARATE DE NUMĂRAT BANI
- DETECTOARE DE BANCNOTE FALSE

SIGURANȚĂ

SC RESCO SA ARAD

I. Angajează ospătari - vârstă maximă 25 ani
II. Vinde: mese local, scaune, mese inox, chiuvete inox, rafturi depozit.
III. Comercializează la prețuri de distribuitor produse alimentare în DEPOZITELE:
- Episcopiei nr. 32
- P-ța Romană
- Flora Micălaca
- Stadion
- Autoservice UTA

Informații:
str. M. Eminescu nr. 4.
tel. 281970, 281312
Director: ec. **Hanc Viorel**
(5213865)

SC „COROBING" Timișoara

Str. Moților Nr. 6

Închiriază Mașini de joc „TIP POKER"
în deplină legalitate.
Informații tel/fax:
056/ 203010; 056/ 196574

(5213829)

Esparo Forest S.A. Arad

Vinde la licitație publică la sediul societății din Arad Str. Tribunul Dobra Nr. 18-20, în data de 14.07.1999, orele 11,00 următoarele:

1. ACTIVE
   - Depozit Vărădia
   - Depozit Milova
   - Atelier Împletituri Frumușeni
2. AUTOVEHICULE
3. MAȘINI și UTILAJE DISPONIBILE
4. MATERIALE de CONSTRUCȚII din cabane amplasate în fond forestier.

Consultarea listelor și informații suplimentare la sediul societății Tel. 281432.
(5213950)

Consiliul de Administrație al

SC „INPES" S.A. ARAD

Convoacă Adunarea Generală Ordinară și Extraordinară a acționarilor la data de 16 iulie ora 16,00 la adresa din Arad, str. Pădurii, nr. 6 pentru toți acționarii înregistrați în Registrul Acționarilor la sfârșitul zilei de 30 iunie 1999.

Ordinea de zi:
1. Majorarea capitalului social cu valoarea terenurilor.
2. Diverse.

Președintele Consiliului de Administrație
Pohaci Ioan
(5213948)

S. C. angajează:

- ***Agenți comerciali***

pentru distribuție produse alimentare

Condiții:◆ garanție imobiliară
◆ permis de conducere cat. B min. 1 an
◆ stagiul militar satisfăcut

Informații suplimentare la tel. 092 66 35 09

S.C. REMAT ARAD S.A.

str. Câmpul Liniștii nr. 1

Achiziționează la cele mai mari prețuri:

fier vechi, aluminiu (7100/kg), cupru (10100/kg) - hârtie
camere uzate, acumulatoare vechi
material plastic (PVC și polietilenă densă).

Pentru cantități mari se asigură transportul și se negociază prețul.

Vinde la cele mai mici prețuri:

laminate - toată gama;
fier beton; cabluri; aparataje electrice; electrozi;
corpuri de iluminat; tuburi PVC;
echipamente de protecție; organe de asamblare.

Cumpărăm: CUPOANE CU ACȚIUNI REMAT
Informații: tel.: 281760; 246124; 281165.
(659273)

S.C. „ALFAR" S.A.

Arad, str. Zimandului nr. 3 (Sere)

Vinde la licitație:
- Strung SNA 500
- Raboteză SEPING
- Mașină găurit M.G.10
- Autocamioane, tractoare, remorci

Licitația, 12.07.1999, ora 9 cu reluare în zilele de luni ora 9

Informații telefon 276135 interior 158.
(5213952)

Licitație

Dosar Execuțional Nr. 2634/1998. Judecătoria Arad vinde la licitație publică imobilul girantei Vereș Maria, situat în loc. Arad, str. Micălaca, Bl. 353, et. IV, ap. 16, compus din 2 camere, baie, bucătărie, cămară alimente, debara, antreu, balcon. Înscris în CF - 10920/Micălaca. Prețul de strigare 75.000.000 lei. Licitația va avea loc la sediul Judecătoriei Arad, camera 41 în data de 16 iulie 1999, ora 12. Informații suplimentare la executor Trînc Teodor sau la BCR Pâncota tel. 466228 sau 466317.
(5213951)

ANIVERSĂRI

„LA MULȚI ANI" cu sănătate doctorului
ALDA IOAN
din SEBIȘ, cu ocazia zilei de naștere. Alexandru, Cristina și Marius. (17017)

La împlinirea a 2 anișori, pentru
ȘERBAN VLAD EMIL
din Frumușeni, sănătate și fericire, „LA MULȚI ANI", iubirea noastră! Părinții, bunicii, tușica, unchiul și baba. (17201)

Cu ocazia zilei de naștere, un călduros „LA MULȚI ANI!" fericire și sănătate, pentru
ADI VLĂDOI.
Cu multă dragoste, soția DANA și socrii, familia FILIMON. (17296)

Azi înfloresc pentru tine 25 de trandafiri. Mireasma lor să-ți aducă în inimă bucurie și toată fericirea lumii,
CARMEN - MARIANNE,
alături de cei dragi, care-ți urează „La mulți ani!" Te iubim! Mami Elena, tata Virgil și surioara Georgiana.

VÂNZĂRI APARTAMENTE O CAMERĂ

Vând garsonieră zonă centrală, Aleea Agnita, etaj III, 7.000 DM. Telefon 235784; 094.592.290. (16929)

Vând garsonieră confort III, îmbunătățită, Vlaicu, bl. 10-1, preț 4.000 DM. Telefon 259185, orele 8-10; 092 227 416. (16952)

Vând apartament 1 cameră în casă, str. Iancu Jianu nr. 7, ap. 9, Grădiște. (17019)

Vând garsonieră, confort I, zona Miorița. Telefon 268030, după ora 16. (17071)

Vând garsonieră confort I, etaj I, Poetului, 9.500 DM negociabil. Telefon 270497. (16969)

Vând garsonieră îmbunătățită, ocupabilă, 7.500 DM; Micălaca. Telefon 259471. (16579)

Vând garsonieră confort I Grădiște, etaj III. Telefon 237065, seara. (17152)

Vând garsonieră confort I, zona Alfa, 9.000 DM negociabil. Telefon 279820 sau 265037. (17207)

VÂNZĂRI APARTAMENTE DOUĂ CAMERE

Vând apartament 2 camere, zonă bună, îmbunătățit, preț negociabil. Telefon 235784; 094.592.290. (16929)

Vând apartament 2 camere, Vlaicu, 11.000 DM. Telefon 270856. (16956)

Vând urgent apartament 2 camere, preț negociabil. Telefon 254545. (16874)

Vând apartament 2 camere, decomandat, 71 mp, et. II, Alfa. Telefon 255133. (16641)

Vând apartament 2 camere, decomandat, bucătărie mare, parchet, faianță. Telefon 270872. (13710)

Vând urgent apartament 2 camere, Alfa. Telefon 092.515.508. (16544)

Vând apartament 2 camere, zona Vlaicu, et. IX. Telefon 246694, zilnic. (17045)

Vând apartament Vlaicu, două camere, trei balcoane, bl. Z.28, sc. C, et. II, ap. 5, preț 20.000 DM. Telefon 211476. (17044)

Vând sau închiriez apartament două camere, 64 mp, str. Poetului bl. A22. Telefon 244717. (17059)

Vând apartament 2 camere decomandate, centru. Telefon 255133. (16641)

Vând apartament 2 camere semidecomandat, îmbunătățiri, str. Mioriței, bloc 188, 16.500 DM. Informații telefon 279390. (16916)

Ocazie! Vând apartament 2 camere, faianță, gresie, 2 balcoane, etaj III, 13.500 DM, Alfa. Telefon 270834. (16956)

Vând urgent apartament 2 camere, parter înalt (cu boxă subsol), ideal pentru birou, cabinet medical, în zona Romanilor și diferite mobile. Informații telefon 285343, după ora 16. (17113)

Vând apartament cu 2 și 3 camere, preț rezonabil. Telefon 267707; 094.828,934. (17111)

Vând apartament 2 camere, parter, semidecomandat, Podgoria. Telefon 235892. (17066)

Vând apartament 2 camere, zona centru. Informații telefon 221612. (17142)

Vând urgent apartament 2 camere confort II, zona Vlaicu, 9.000 DM. Telefon 282654. (17149)

Vând apartament la casă, 2 camere, zonă centrală, sau dau în chirie. Telefon 270838, zilnic. (17163)

Vând apartament 2 camere, Vlaicu, parter, balcon închis, recent renovat, eventual și garaj. Informații telefon 251551. (17199)

Vând (schimb) apartament 2 camere, Mioriței, cu casă în Vladimirescu. Telefon 262615. (17211)

Vând apartament 2 camere, etaj I, Confecții + garaj autorizat; preț 15.000 DM. Telefon 254018. (17216)

Vând apartament 2 camere, Micălaca, bloc 304, etaj 6, îmbunătățit, preț 17.500 DM. Telefon 259651. (17223)

Vând urgent apartament 2 camere, decomandat, etaj IV, confort II îmbunătățit, zonă centrală, 10.500 DM. Telefon 223183. (17238)

Vând 2 apartamente alăturate, semidecomandate, multiple îmbunătățiri, zona CEC-BRD. Telefon 236497, după ora 16. (17230)

VÂNZĂRI APARTAMENTE TREI CAMERE

Vând apartament 3 camere, îmbunătățit, str. 6 Vânători. Telefon 259685. (16895)

Vând urgent apartament 3 camere, decomandat, Micălaca, 14.500 DM negociabil. Telefon 235784; 094.592.290. (16929)

Vând apartament 3 camere, Micălaca, îmbunătățit, parter înalt, 17.500 DM, negociabil. Telefon 092.294.842. (16577)

Vând apartament 3 camere, str. Pelinului nr. 2-4, bl. B6, sc. A, ap. 11. Telefon 286225. (17021)

Vând apartament 3 camere, decomandat, vedere pe ambele părți. Telefon 270872. (13710)

Vând apartament 3 camere, decomandat, etaj 4/4, acoperiș ardezie nou, boxă, garaj, zona Polivalentă. Telefon 223165. (17087)

Vând apartament 3 camere, parchetat, faianțat, gresiat, balcon închis, ușă schimbată, garaj autorizat, Alfa. Telefon 258288. (17155)

Vând convenabil apartament 3 camere decomandate, etaj I. Telefon 262575. (17156)

Vând apartament 3 camere Alfa, confort I, etaj I, decomandat. Telefon 277461. (17209)

Vând apartament 3 camere, urgent, Mioriței, preț 18.000 DM. Telefon 279940. (17225)

Vând apartament 3 camere, etaj II, zona Intim. Telefon 238639. (17213)

VÂNZĂRI APARTAMENTE PATRU-CINCI CAMERE

Vând 2 apartamente 4-5 camere, zonele Vlaicu, Z-uri și Micălaca zona 500; 25.000 DM; 27.000 DM negociabil. Telefon 235784; 094.592.290. (16929)

Vând apartament 4 camere, Vlaicu, 18.500 DM. Telefon 235331. (17200)

Vând urgent apartament 4 camere decomandate, Micălaca (Piața Soarelui), amenajat deosebit, etaj I/IV. Telefon 266958. (17143)

Vând apartament 4 camere, îmbunătățit, str. Praporgescu, bloc 37, 42.000 DM. Telefon 222828, 254102. (17191)

Vând apartament 5 camere, decomandate, str. Poetului. Telefon 237646. (17196)

Vând, schimb apartament 5 camere, Grădiște. Telefon 223755. (17217)

VÂNZĂRI CASE

Vând VILĂ NOUĂ, locuibilă, TOATE FACILITĂȚILE. Telefon 285485, seara; 092 607 568. (17141)

Vând casă cărămidă, zonă bună, spațioasă, toate utilitățile, grădină, preț avantajos. Telefon 235784; 094.592.290. (16929)

Vând casă mare, bună pentru privatizare, ultracentral și casă odihnă bună și pentru protocol, la Insula Mureș. Telefon 279671. (16484)

Vând casă în Frumușeni nr. 164, 13.000 DM sau schimb cu apartament 2 camere. Telefon 253167, 288938, 092 891 709, după ora 20. (16877)

Vând casă tot confortul, comuna Vladimirescu, 4 camere, anexe. Telefon 092.284.409; 255981. (16950)

Vând casă cu grădină, localitatea Miniș nr. 200. Telefon 094.192.950. (16943)

Vând casă localitatea Tumu nr. 327. Telefon 240263. (17031)

Vând casă în curte, zonă centrală (Piața Sîrbească) 2 camere + dependințe 108 mp, curte comună cu 3 apartamente. Telefon 244547, orele 19-22. (17025)

Vând casă comuna Șofronea 3 camere, coridor, bucătărie, anexe, grădină 1600 mp. Telefon 277521. (17020)

Vând casă mare, ultracentral 4 camere, posibilități privatizare. Telefon 285602. (17018)

Vând vilă nouă ridicată în roșu, Subcetate, str. Diogene nr.1A, 39.000 DM, negociabil. Telefon 258771, 094.534.726. (17014)

Vând casă cu grădină în Cuvin 2400 mp, anexe, ocupabilă imediat, preț negocioabil. Telefon 057/265390, 092.251.535. (17005)

Vând urgent casă în Aradul Nou, str. Ștefan cel Mare nr. 47, două camere, bucătărie, baie, grădină, canalizare, gaz, cu 17.000 DM, negociabil. (16999)

Vând casă 2 camere + anexe, în Vlaicu, str. Paitinului nr. 7B. Informații telefon 268681 sau 263289. (17066)

Vând case 2-3 camere, în Arad și în împrejurimi. Telefon 255133. (16641)

Vând casă Grădiște, 19.000 DM negociabil. Telefon 259876; 276389. (16932)

Vând casă cu grădină 1800 mp în Micălaca, str. Păstrorului, nr. 12. (17109)

Vând urgent casă mare 3 camere, bucătărie, garaj, gaz stradal, grădină. Telefon 257124; preț negociabil. (17117)

Vând în Ineu, casă din cărămidă, 2 camere, baie, bucătărie, hol, pivniță, grădină și anexe. Telefon 511074. (5215820)

Vând apartament proprietate la casă, posibilități birouri, cabinete, 12.000 DM, str. Ecaterina Varga. Telefon 256924. (17160)

Vând casă, colțar, comodă, 110.000 DM negociabil, str. Petru Rareș. Telefon 222828; 254102. (17191)

Vând casă cu brutărie sau închiriez. Informații telefon 276619. (17189)

Vând casă 5 camere, teren 1400 mp, cu multe anexe, eventual cu schimb apartament + diferență, Sânicolau Mic, str. Teodor Păcăteanu, nr. 7. Telefon 094.770.637. (17197)

Vând casă cu ieșire la câmp, localitatea Horia, str. Săracă, nr. 399, jud. Arad. (17212)

Vând casă mare cu grădină 3413 mp, în Sântana, central, preț 40.000 DM negociabil. Informații localitatea Șimand, telefon 191. (3629566)

Vând casă în Șiria, str. A. Mureșanu, nr. 58, 3 camere, bucătărie, baie, cămară, antreu, 2 grajduri, un garaj, trifazic, grădină mare. Telefon 057 - 466798, după ora 17. (3629802)

Vând casă în Pâncota. Informații str. Horia, nr. 41. Telefon 466939. (3629801)

Vând casă mobilată modern, Pârneava, 40.000 DM. Telefon 057 - 220327. (17215)

Vând casă mică 2 camere, în Vinga, centru, preț 35.000.000 lei. Telefon 254018. (17216)

Vând casă frumoasă, central, în curte, ocupabilă imediat. Telefon 284040; 094.207.455. (17249)

Vând casă 3 camere + dependințe, 2 garaje, gaz tras la poartă, str. Diaconu Coresi, nr. 4-6. Telefon 286333. (17260)

Vând urgent casă în Aradul Nou, în 2 rate. Telefon 286211. (17254)

VÂNZĂRI SPAȚII COMERCIALE

Vând sau închiriez spațiu comercial central, 20 mp, Chișineu Criș, str. Înfrățirii nr. 85. Telefon 522064 sau 092.233.174. (3629613,14)

Vând gheretă de lemn lângă Școala generală nr. 22, Micălaca. Telefon 264066. (17181)

Vând spațiu 590 mp, zonă industrială. Telefon 257609, seara. (17252)

Vând urgent casă veche, cu grădină, Grădiște. Telefon 253575, 262400, 253366. (17286)

VÂNZĂRI TERENURI

Vând TEREN INTRAVILAN, VLAICU, 600 mp, cu fundație de 300 mp, 50.000 DM, negociabil. Telefon 289456, 092 239 242. (16627)

Vând sălaș lângă Arad. Telefon 280695. (17097)

Vând teren 100 mp, front stradal 23m, (cu casă veche), str. Ivrianu, nr. 7. Telefon 094.568.863. (17132)

Vând intravilan construcții, 700 mp. Telefon 270823. (17190)

Vând intravilan 777 mp, pentru construcție, în str. Cincinat Pavelescu, nr. 1, colț cu str. Gladiolelor (Malul Mureșului). Telefon 286333. (17260)

VÂNZĂRI AUTO

Vând (schimb) Renault 21, Break, an 1993, servo direcție-frână, ABS, geamuri electrice, închidere centralizată, Euro II, motor injecție, accept variante. Telefon 280808, după ora 16. (17091)

Vând Dacii noi, 0 km. Telefon 094.157.830; 246423. (14484)

Vând convenabil Dacia 0 km, orice model. Telefon 094.391.896; 421145. (16297)

Vând DACII 0 km și pe societate. Telefon 272028, 059-125337, 094 144 278.

Vând autocare MAN, înmatriculate și neînmatriculate + diferite piese pentru MAN, accept variante. Telefon 094 847 948. (16589)

Vând Dacia papuc, noiembrie 1997, stare excepțională. Telefon 094.784.228. (5215815)

Vând Saviem 7 to și la schimb de cereale, preț negociabil 5.000DM. Informații telefon 280667, 092 891 709. (16877)

Vând Dacia 1310, an 91, RAR valabil, 2.600 DM, negociabil. Telefon 238425. (16846)

Vând Raba 8 to, înmatriculat. Telefon 094 698 581. (52115826)

Vând două faruri Audi 80-90. Telefon 278402. (16936)

Vând remorcă RM2, preț negociabil. Informații Beliu, telefon 149A. (5215827)

Vând ARO 10 cu sau fără remorcă 1.000-1500 DM, stare funcționare, Hălmăgel nr. 13.

Vând Dacia 1300, neînmatriculată, Dacia 1300 dezmembrată cu talon. Telefon 276273. (16934)

Vând urgent Renault Clio 1,9 Diesel înscris, an 1993 și Toyota neînscris, an 1984. Telefon 092.515.508. (16544)

Vând autoutilitară MAN, an 1989, înscris, dubă + cabină de dormit, 6.5 tone, 33 mc. Telefon 092.515.508. (16545)

Vând combină treierat Fahr, masa 2,85 m, stare bună funcționare. Relații telefon 286158, Arad, str. Coloniștilor nr. 94. (16997)

Vând tractor U-650, remorcă, combină Claas 3 m. Telefon 461246. (16996)

Ocazie! Vând urgent și avantajos Fiat Croma 1986, benzină, climă, stare perfectă, înscris persoană fizică. Telefon 094.248.747, preț 4.600 DM, negociabil sau telefon 254724. (17081)

Vând convenabil DACIA CAMIONETĂ '92, acoperită. Telefon 094.253.142. (16944)

Vând microbuz Ford Tranzit pentru transport persoane și marfă, înscris, CIV. Telefon 092.758.964. (16057)

Vând Renault 12, înmatriculat, cu CIV, 1.800 DM, negociabil. Telefon 420495. (17116)

Vând Dacia, an 1977 și 1991, stare foarte bună. Telefon 267707; 094.828.934. (17111)

Vând autospecializată DAF 800, frig, elevator, înscrisă. Telefon 280695. (17097)

Vând SR 5 tone, taxele la zi; Claas Dominator 80, masa 4,5; vizibile localitatea Târnova, nr. 717. Telefon 420016, seara. (16471)

Vând Dacia 1310 Breck, 1989, 2.600 DM. Telefon 057 - 256867. (17150)

Vând Dacia 1310, an fabricație 1990, preț negociabil. Telefon 266939. (17145)

Vând 2 Autobene Raba 8,5 tone + remorcă 7,5 tone, cu CIV + VT. Informații localitatea Munar, nr. 125. Telefon 094.693.525. (17140)

Vând Volvo 740 Diesel, avariat, 1984 an fabricație, 4.500 DM. Telefon 275277. (17134)

Vând camion 6 tone marca Mitsubishi, an fabricație 1994, 100.000 km, înmatriculat persoană fizică, preț 18.000 DM. Telefon 275277. (17134)

Vând Ford Orion 1,8 Diesel Ghia, 1989, înmatriculat. Telefon 261917; 094.801.417. (17126)

Vând tractor U 650, în stare perfectă, înmatriculat. Telefon 094.151.388. (5215825)

Vând tractor U 650 după RK. Informații localitatea Chișlaca, nr. 255, familia Cismaș (Tica). (5215829)

Vând Dacia papuc izotermă, 4.000 DM negociabil (rate). Telefon 094.897.699; 284767. (17193)

Vând Dacia 1310, roșie, stare foarte bună, preț avantajos, str. O. Terezia, nr. 82/84. Telefon 094.391.896. (17219)

Vând (schimb) cu Dacia mai veche, Ford Sierra, 1987, înmatriculat. Telefon 220853. (17226)

Vând Audi 100, benzină CP 2200 cmc, înmatriculat persoană fizică, an 1982, tinichigerie și vopsită trebuie, preț 1.450 DM negociabil. Telefon 094.201.040. (17229)

Vând Mitsubishi Galant 1800, motorină, înmatriculat PF, CIV + VT 2000, 5.400 DM negociabil. Telefon 277067; 094.784.240. (17233)

Vând Mazda 626, 2000 sport înmatriculat Austria + asigurare valabilă, 1.350 DM negociabil. Telefon 277067; 094.784.240. (17233)

Vând autocamion Scania 10 + 19 tone, în stare perfectă. Telefon 094.607.512. (17236)

Vând remorcă 5 tone, localitatea Socodor, familia Adoc, telefon 303. (3629619)

Vând combină Claas Dominator 80, stare excepțională, masa 4 m, păioase, porumb și motor Perkins, rezervă, preț informativ 20.000 DM negociabil. Telefon 094.396.226. (17246)

Vând urgent Dacia 1300, CIV, numere noi, preț 1.700 DM. Telefon 263268, după ora 19. (17320)

VÂNZĂRI ELECTRO

Vindem o mare gamă de TELEVIZOARE COLOR (100 modele); prețuri convenabile. Telefon 211213; 094.161.486. (16869)

Vând diverse tipuri de TV COLOR, preț 600.000 lei; GARANȚIE 6 LUNI. Telefon 244904, orele 9-17. (16695)

Vând, cu garanție, televizoare color, prețuri convenabile. Telefon 277260. (16973)

Vând TELEVIZOARE COLOR, funcționabile, preț de la 600.000 lei; en gros, preț de la 40 DM, nefuncționabile. Telefon 289456, 092 239 242. (16627)

Vând dozator suc, 4 capete, 2.000 DM; aparat înghețată 3 capete (2+1 asortat), 1.300 DM; ambele nemțești. Ineu, telefon 094 698 564. (16420)

Vând televizor color, mașină spălat automată, ladă frigorifică, congelator sertare, frigider. Telefon 284604. (16993)

Vând ieftin INSTALAȚII SATELIT, boxe 50 W. Telefon: Arad 237471; Ineu 511485. (15200)

Vând TV color Grundig, Sharp, Nokia, stereo, teletext, telecomandă, convenabil. Telefon 264004. (17074)

Vând ieftin mașină spălat Automatic 16; aspirator Panasonic 1300 W; impecabile. Telefon 243977, orele 9-18. (17106)

Vând diferite TELECOMENZI pentru televizor (150.000 lei), video, satelit; transformatoare linii. Telefon 092.368.868. (15094)

Vând vitrină frigorifică, congelator 530 litri, cu sertare. Telefon 275277. (17134)

Vând TV color cu telecomandă, 100 DM. Telefon 275277. (17134)

Vând mașină de spălat automată, 150 DM. Telefon 275277. (17134)

Vând telefon Nokia 6150 și Hands Freeuri. Telefon 092.419.919. (17126)

Vând vitrină frigorifică Alco de Lipova, puțin folosită; preț avantajos. Telefon 461045. (17233)

VÂNZĂRI DIVERSE

Vând mobilă. Telefon 267138 sau 246692, între orele 16-20. (17100)

Vând FIER BETON 4350 lei/kg; BCA-570.000 lei/mc, str. Independenței nr. 7, Bujac. Telefon 273785; 092.457.280. (16652)

Vând PLASĂ GARD zincată, orice dimensiuni, PLASĂ RABITZ și CUIE CONSTRUCȚII, str. Vrabiei nr. 4. Telefon 289997, 275701, 094.558.552. (10939)

Vând aparat stomatologic Siemens, pulturi din melamină albă, import, pentru spații comerciale, mochetă import, birouri. Telefon 251360, 094 396 191. (16647)

Vând: UȘI, FERESTRE, PAL, PLACAJ, PFL, LAMBRIURI, DUȘUMELE, PLASĂ RABITZ, CUIE, FIER BETON, ȚEVI, PROFILE, TERACOTE, VOPSELE, BCA, ȚIGLĂ, VAR 22.500 lei/ sac; CIMENT 45.500 lei/ sac; MEMBRANE BITUMINOASE, VATĂ MINERALĂ; str. Pădurii, nr. 69, orele 8-17. Telefon 211272. (16918)

Vând scaune nichel pentru bar și restaurant, mobilier și accesorii import pentru bar. Telefon 092 281 487, 281162. (16963)

Vindem avantajos TV, combine și lăzi frigorifice, frigidere, mașini de spălat, videouri, receptoare satelit, biciclete, anvelope auto, diverse dimensiuni. Arad, telefon 563027. (14103)

Vând BOLȚARI, 4 modele; PAVELE, BORDURI etc. Telefon 245689. (14805)

Vând en gros, HAINE SECOND HAND, import GERMANIA, sortate. Telefon 289456, 092 239 242. (1627)

Vând EUROBOLȚARI termoizolanți, garanție, 300x 250x200, 3600 lei/buc; 1 mc-240.000 lei. Telefon 281491, 092.381.750. (16921)

Vând balansoar din lemn curbat. Telefon 255133. (16641)

Vând OUĂ de PREPELIȚĂ cu instrucțiuni. Telefon 289966, 248064. (17093)

Vând LEMNE de FOC, esență tare. Telefon 277027. (16486)

Vând aparat înghețată 1 brat, conservant înghețată, expresou cafea 3 brațe, 1 biliard. Telefon 092.758.964. (16057)

Vând 29 oi cu lapte, țigăi și 2 iepe sure de 8 ani. Localitatea Secusigiu, nr. 306, telefon 194. (16893)

Vând ieftin 2 butelii albastre. Telefon 274199. (17107)

(Continuare în pagina 15)

(Urmare din pagina 14)

Vând dozator suc 3 capuri și camion Saviem 7,5 tone, în stare de funcționare. Telefon 092.842.331 sau 266098. (17105)

Vând convenabil CAZAN ȚUICĂ 100 litri; RECIPIENȚI INOX 300 litri. Telefon 094.253.142. (16944)

Vând mese, scaune, casă marcat, veselă etc. Telefon 274593. (17103)

Vând certificat de înmatriculare și piese Skoda 120 L. Telefon 098.593.693. (17055)

Vând termoteca Volant pe gaz 20 l, pentru apă menajeră și telefon celular Motorola. Informații telefon 270023, orele 8-15. (17122)

Vând garaj autorizat, str. Lacului. Telefon 094.786.354. (17168)

Vând dormitor, colțar extensibil și canapea. Telefon 092.607.573. (17178)

Vând tractor U 650 cu remorcă și dozator bere cu 2 brațe, italian, cu cinci butoaie. Telefon 251624. (17159)

Vând 150 elemenți calorifer tip București și termotekă gaz. Telefon 287744, între orele 19-22. (17192)

Vând repatriere de Arad. Telefon 092.448.443. (17205)

Vând aparate cafea bar Saeco, accesorii biliard, piese schimb, jocuri electronice; închiriez jocuri distractive, biliarde, aparate cafea. Telefon 057 - 270850; 094.635.132. (17210)

Vând mobilă de bucătărie în perfectă stare. Telefon 286631. (17235)

Vând CIMENT 43.000 lei/sac; VAR 21.000 lei/sac. Telefon 094.607.512. (17236)

Vând tractor U 650; remorcă auto 7 tone; combină C14 și un triplok. Localitatea Șepreuș, telefon 157. (3629618)

Vând cazan Vailant pentru încălzire centrală, cu gaz și apă menajeră, preț informativ 500 DM. Telefon 094.396.226. (17247)

CUMPĂRĂRI TERENURI, IMOBILIARE

Cumpăr urgent apartament 1-2 camere; prefer centru, Micălaca; Vlaicu; la preț rezonabil. Telefon 235784; 094.592.290. (16929)

Cumpăr urgent apartament o cameră sau garsonieră confort I, centru, Vlaicu, Micălaca. Telefon 270872. (13710)

Cumpăr urgent apartament 2 camere, în Micălaca, Vlaicu sau Alfa; ofer 12.000 DM. Telefon 253326. (13710)

Cumpăr garsonieră 1 cameră, bucătărie, baie, exclus etaj IV și zona Confecții; ofer 6.000 DM. Telefon 279191, între orele 16-18. (17161)

CUMPĂRĂRI AUTO

Cumpăr Audi 100 CC Diesel, înmatriculat; preț acceptabil, eventual și cu motor defect. Telefon 223961. (17195)

CUMPĂRĂRI DIVERSE

Cumpăr 50 - 60 mc de BALAST. Telefon 094.606.542, sau 280904 orele 8-16.

Cumpăr berbeci adulți, plata pe loc. Telefon 094 552 162. (16529)

Cumpărăm grâu cu 1500 lei/kg. Telefon 111, Secusigiu. (16872)

CERERI ȘI OFERTE DE SERVICII

„HANUL DE LA RĂSCRUCE" angajează personal nou, calificați în meseriile următoare: BARMAN, OSPĂTAR, BUCĂTAR, AJUTOR BUCĂTAR, RECEPȚIONERĂ, femei de serviciu, PAZNIC pentru Motel, Restaurant și Bar. TRANSPORT ASIGURAT. Telefon 270027, 270026. (17092)

DRESS COMPANY, firmă de confecții îmbrăcăminte, cu sediul în Arad, str. Cocorilor nr. 24/A, angajează: MECANIC, MUNCITOARE și PERSONAL pentru muncă de birou. Informații de luni până vineri, la telefon 289458 sau la sediul firmei, între orele 7-15,30. (16590)

Firma „TOMAIFICIO VENEZIANO" profil încălțăminte angajează MAȘINIȘTE cu experiență. Telefon 254233. (16604)

SOCOM PIELARUL Arad, angajează CONFECȚIONERE fețe încălțăminte calificate (mașiniste, la masă, la mașină de subțiat marginea pielii). Informații telefon 236116 sau sediul societății str. Ghiba Birta nr. 16. (16483)

Angajăm CONFECȚIONERE pentru TRIPLOK și SIMPLĂ. Învățăm fete tinere pentru KETT. Telefon 285558. (16995)

Angajăm TINERE prezentabile pentru Service-Escort. Condiții studii medii, 1-2 limbi străine. Relații 094.257.019. (17108)

„MARIO STAR" angajează AGENȚI COMERCIALI, posibilități de câștig nelimitat. Telefon 259974. (16954)

Angajăm BARMANI - OSPĂTARI (fete). Telefon 281074. (16913)

Firmă italiană, confecții textile, angajează ȘEF de SECȚIE, preferabil cunoscător de limbă italiană (salarizare adecvată, experiență) și CONFECȚIONERE. Telefon 256935. (16608)

Firma italiană „TO MAY IMPEX" CURTICI, str. Revoluției, nr. 54, telefon/fax: 057 - 465161, angajează urgent un MECANIC specializat în mașini de cusut pantofi și MAȘINISTE, femei, cu experiență de minim 3 ani. (17099)

Angajăm MUNCITORI NECALIFICAȚI. Telefon 098.593.693; 243558 orele 8-12. (17056)

Angajez CONFECȚIONERE cu experiență pentru mașină simplă. Informații telefon 270023, orele 8-15. (17121)

„GABRIANO IMPEX" angajează personal calificat pentru confecționarea fețelor pantofi (manual și mașiniste). Telefon 284011. (17171)

„A.D. TEHNIC" Arad, angajează TÂMPLARI, condiții: vârsta maximă 35 ani, absolvenți liceu, stagiul militar satisfăcut, cunoștințe în prelucrare Pal. Telefon 276808, luni-vineri, orele 9-17. (17206)

ANGAJEZ VÂNZĂTOARE pentru magazin alimentar. Telefon 286024 sau 092.667.594. (17253)

ANGAJEZ ȘOFER B, C, E, experiență 5 ani, pentru autotren 20 tone. Telefon 531010, orele 9-15. (17276)

PRESTĂRI SERVICII

Școala șoferi col. RUSU LUCIAN, face înscrieri. Telefon 283696. (16456)

REPAR la domiciliu: FRIGIDERE, CONGELATOARE, cu garanție. Telefon 094.257.151. (17130)

TAPIȚEZ, REPAR: canapele, colțare, rolete, la domiciliul clientului. Telefon 268529. (17208)

EXECUT foarte convenabil: zugrăvit, vopsit și izolații. Telefon 273676. (17282)

DIVERSE

NOU!!! CASA AMANET „GOLD" oferă SUMA CEA MAI MARE pe GRAM AUR în amanet. Telefon 270729. (16884)

SC „APROCOM" SA dorește autorizație de mediu pentru sediu firmă, magazin și depozit profil mărfuri alimentare și nealimentare, în str. Episcop Roman Ciorogariu, nr. 184. Eventualele contestații se pot depune la Agenția de Protecția Mediului Arad, Bd. Dragalina, nr. 16. (17136)

PIERDUT CÂINE DOBERMAN vijia maghiară (truti), zona Aradul Nou. RECOMPENSĂ! Telefon 284353. (17224)

CITAȚII

Se citează numitul Schmidt Arnold cu domiciliul necunoscut pentru a se prezenta la sediul Biroului Notarial „Ioan Morariu" din Arad, Bd. Decebal, nr. 16, ap. 4, la data de 8 iulie 1999, în calitate de moștenitoare a defunctului Schmidt Erzsebet decedat la data de 17 februarie 1999, cu ultim domiciliu în Arad, str. Stan Dragu, nr. 8, dosar succesoral nr. 173/1999. (11174)

TURISM

„Pletl"

vă oferă:

zilnic spre Germania

PASSAU - REGENSBURG - NÜRNBERG - HEILBRONN - STUTTGART - KARLSRUHE - HEIDELBERG - WÜRZBURG - FRANKFURT - MAINZ - GIESSEN.

SERVICII: călătorie în autocare noi, moderne; 2 bagaje gratuite; însoțitoare de bord; o masă caldă în Ungaria.

Informații și înscrieri la AGENȚIILE PLETL: ARAD, telefon 057-252291; LIPOVA, telefon 057-561377, telefon 057-563011; TIMIȘOARA, telefon 056-200119; LUGOJ, telefon 056-359651; REȘIȚA, telefon 055-224904. (c.)

AGENȚIA DE TURISM „SEMO TOUR" ARAD

vă oferă:

- excursie - FRANȚA în 15 IULIE și 17 august 1999

- PREȚURI DE EXCEPȚIE la MAMAIA, NEPTUN, SATURN și EFORIE NORD.

-excursii lunare în EGIPT, ITALIA, SPANIA, GRECIA, ISRAEL, ANGLIA, MAROC, MAREA EGEE, AUSTRIA, FRANȚA; săptămânale în: DUBAI, CHINA și TUNISIA, THAILANDA, INSULELE MALDIVE, MEXIC, la prețuri fără concurență.

-excursii individuale în CROAȚIA și UNGARIA.

- bilete de odihnă și tratament la: FELIX, HERCULANE, OLĂNEȘTI, GOVORA, POIANA BRAȘOV, VORONEȚ, VOINEASA, MAMAIA, NEPTUN.

Informații telefon/ fax 057 - 283311 sau str. Eminescu nr. 13. VĂ AȘTEPTĂM! (c. 1000)

ATLASSIB

Efectuează zilnic transport de persoane în GERMANIA, AUSTRIA și FRANȚA, la prețuri accesibile cu autocare moderne.

NOU!!! ITALIA cu tranzit AUSTRIA, SUEDIA cu tranzit POLONIA și UNGARIA la BUDAPESTA.

IMPORTANT! Prin „ATLASSIB" puteți călători în toată EUROPA: BELGIA, OLANDA, DANEMARCA, FINLANDA, NORVEGIA, ANGLIA, SPANIA, PORTUGALIA.

Pentru grupuri organizate, închiriem autocare și microbuze moderne.

„ATLASSIB" efectuează servicii de mesagerie, asigurări medicale și cărți verzi.

Agențiile din centru: telefon 251871 și 252727 și AUTOGARĂ, telefon 270562.

VĂ AȘTEPTĂM, zilnic. (c. 17)

„ROMARA" organizează excursii IUGOSLAVIA (Novi Sad), preț acceptabil. Telefon 284934. (17220)

SCHIMBURI

Schimb casă de marcat electronică, cu cântar electronic. Telefon 246727.

Schimb apartament 3 camere confort I, Arad, cu similar Timișoara. Telefon 259112. (17169)

ÎNCHIRIERI

Doresc să închiriez locuință (ne)mobilată. Telefon 235784, 094.592.290. (16929)

Închiriez (ofer) locuință (ne)mobilată și spații pentru birouri. Telefon 235784; 094.592.290. (16929)

Dau în chirie casă 2 camere, central, pentru firme. Telefon 277173, 281215. (17084)

Închiriez 2 spații comerciale în Arad, Bd. Revoluției. Relații suplimentare, telefon 094.555.686. (15154)

Dau în chirie, vând sau schimb cu apartament central, apartament 2 camere bl. 604, et. IV. Informații între orele 8-17, telefon 256287. (16931)

Caut să închiriez garsonieră sau apartament central. Telefon 245396, mobil 094.184.050. (17037)

Închiriez apartament 2 camere, Podgoria, parter. Telefon 511662 sau 512333. (5215819)

Închiriez (ofer) apartament ultracentral (str. Unirii) (ne)mobilat, tot confortul. Telefon 264995. (16988)

Ofer spre închiriere spațiu comercial 100 mp, centru Vladimirescu (lângă Primărie), amenajat magazin. Telefon 092.758.964. (16057)

Ofer spre închiriere garsonieră mobilată, central. Telefon 094.604.075. (17112)

Doresc să închiriez apartament 2-1 camere + garaj sau casă, singur în curte; rog ofertă serioasă. Telefon 094.249.147. (17120)

Ofer spre închiriere apartament bloc, mobilat, 2 camere, Romanilor, telefon, satelit. Telefon 284106. (17119)

Caut spre închiriere garsonieră zona Micălaca; ofer 50 DM. Informații telefon 242357. (17118)

Dau în chirie apartament 2 camere, complet mobilat, bloc 304. Telefon 094.625.880. (17124)

Dau în chirie garsonieră 80 DM; plata anticipat 3-6 luni. Telefon 251072. (17144)

Dau în chirie apartament ultracentral 2 camere, confort complet. Telefon 285514. (17165)

Dau în chirie apartament 2 camere, mobilat, în Micălaca, 80 DM. Telefon 263815. (17166)

Ofer spre închiriere apartament 2 camere, mobilat, zona Vlaicu (Y). Telefon 244445. (17167)

Ofer spre închiriere apartament 3 camere. Telefon 259112. (17169)

Primesc în gazdă o fată, zonă centrală. Telefon 284933. (17170)

Închiriez apartament 2 camere, Micălaca. Telefon 221176, după ora 16. (17173)

Primesc 2 fete în gazdă, str. Prunului, nr. 62; Grădiște. (17182)

Ofer spre închiriere garsonieră confort I, nemobilat, zona Micălaca. Telefon 216177. (17187)

Dau în chirie apartament 3 camere, bloc, nemobilate, Micălaca. Telefon 263303. (17221)

Închiriez (vând) apartament ultracentral, etaj II, 2 camere, nemobilat. Telefon 284032. (17222)

Ofer spre închiriere în Chișineu Criș, spațiu comercial central. Telefon 520664, după ora 15. (3629616)

PIERDERI

Pierdut carnet șomaj nr. 24315, eliberat de DMPS Arad, pe numele Burta Ileana. Îl declar nul. (17114)

Pierdut certificat acționar emis de SIF Banat Crișana, nr. 61304, seriile acțiunilor 60098256-60099230, pe numele Varga Sofia. (17177)

Pierdut chitanță ASIROM eliberată pentru autoturism Volkswagen, cu nr. AR 04 JHH, pe numele Tomi Casian. O declar nulă. (17250)

Pierdut legitimație de călătorie eliberată de CTP Arad pe numele Tornea Ciprian. O declar nulă. (17314)

✝ DECESE ✝

Cu sufletele îndurerate anunțăm plecarea dintre noi, a celui care ne-a fost frate și unchi,

TRUȚA PETRU.

Înhumarea are loc astăzi, 30 iunie, ora 15, la Cimitirul POMENIREA. Familia îndoliată.

Cu durere anunțăm încetarea din viață a celui care a fost soț, tată, socru, bunic și străbunic,

CIMPOIEȘ FLOREA.

Înmormântarea va avea loc azi, ora 13, de la domiciliul din str. Spitalului bl. 5ab, la Cimitirul Eternitatea (UTA). Familia îndoliată.

✝ SERVICII FUNERARE ✝

SC „NOSFERATU" SRL, este alături de dumneavoastră în momentele grele, asigurând SERVICII FUNERARE COMPLETE în condiții de calitate occidentală (inclusiv SPĂLAT, ÎMBĂLSĂMAT; ORGANIZĂM POMENI) la prețuri minime. OFERTĂ SPECIALĂ: sicriu brad, respete, cruce, 750.000 lei. Str. Ghiba Birta nr. 26; telefon 270437, 094 554 874, NON-STOP. Transportul pe raza localității este gratuit!!! (c. 978)

POMPE FUNEBRE NON-STOP RO-STYL-COMPANY

str. M. Eminescu nr. 4, telefon 057-211929, 094.537.715; 094.558.712.

totul într-un singur loc:

- **SPĂLAT-ÎMBRĂCAT (100.000 lei-250.000 lei)**
- **ÎMBĂLSĂMAT-COSMETIZAT (250.000-500.000 lei)**
- **SICRIE 10 modele (400.000 lei-2.800.000 lei)**
- **LENJERIE deces- 7 modele (160.000 lei-600.000 lei)**
- **CRUCI, LUMÂNĂRI...**

TRANSPORT în ARAD GRATUIT. Fiind producători, calitatea, operativitatea și prețul înlătură concurența. (c)

✝ CONDOLEANȚE ✝

Suntem alături de colega noastră infirmiera NAGHI ADRIANA, pentru pierderea prematură a soțului. Sincere condoleanțe! Secția O.R.L. Arad. (17214)

Colectivul clasei a II-a B este alături de doamna învățătoare DUMA DOINIȚA, în marea pierdere pricinuită de decesul mamei și-i transmite sincere condoleanțe. (17227)

Colectivul didactic al Grupului Școlar Economic Administrativ Arad, este alături de profesor VIOREL TUDORAN, inspector școlar, în aceste clipe grele la despărțirea de draga lui mamă. Sincere condoleanțe. (17234)

Colectivul cadrelor didactice de la Grupul Școlar Forestier Arad, este alături de familia VIOREL TUDORAN în momentele grele pricinuite de trecerea în neființă a mamei. Sincere condoleanțe familiei. (17317)

Mulțumim din suflet tuturor celor care prin prezență și flori au fost alături de noi, în aceste momente grele când ne-am despărțit de mama noastră dragă,

BIRO IULIANA.

Nu te vom uita niciodată! Fiul Sandu și nora Maria, îndoliați. (17301)

Corul Filarmonicii de Stat Arad își exprimă pe această cale întreaga compasiune și este alături de colega CACIORA CONSTANȚA, în durerea pricinuită de moartea tatălui. (17318)

Corul Filarmonicii de Stat Arad este alături de colega DEUTSCH VIORICA, în durerea pricinuită de moartea tatălui și își exprimă, pe această cale, întreaga compasiune (17318)

✝ COMEMORĂRI ✝

Pios omagiu în amintirea învățătorului

PUTICI TIBERIU,

din GRĂNICERI, la 4 ani de la deces. Odihnească-se în pace! Familia. (17057)

Cu durere în suflet și cu triste amintiri, azi, 30 iunie, se împlinește un an de la accidentul și moartea fulgerătoare care a răpit din sânul familiei, de lângă toți cei dragi și toți cei care au cunoscut-o pe

ANI DUMITRAȘ,

o personalitate deosebită, o femeie minunată. Dragă mea ANI, chipul tău blând, gingășia ta și armonia dintre noi, nu o să ni se șteargă din amintiri, niciodată! Tristețea și amărăciunea din sufletele noastre, vor rămâne pentru totdeauna pentru că nimeni nu te va putea înlocui niciodată! Dumnezeu să-ți odihnească sufletul în pace! Cumnata Maria Gabor cu familia din GERMANIA. (17098)

Se împlinesc 6 săptămâni de la decesul iubitului nostru tată,

GUBANI VICHENTIE.

Parastasul de pomenire va avea loc duminică, 4 iulie 1999, ora 12, la Biserica Ortodoxă UTA. Fiicele îndurerate. (17158)

Anunț împlinirea a 6 luni de dor, tristețe și durere, care au trecut de la decesul mamei

POPOVICI CORNELIA

și 25 ani de la moartea tatălui

POPOVICI IOAN.

Parastasul duminică, 4 iulie 1999, ora 12, la Biserica din Bodrogul Nou. Preot Popovici Ioan. (17164)

Cu durere comemorăm 5 ani de când au plecat dintre noi cei care au fost CHEREJI STELA și CHEREJI PETRU. Pomenirea la Mănăstirea Feredeu, duminică 4 iulie 1999. Fratele Chereji Gyuri și familia; nepotul Cornel și familia. (3714950)

Azi se împlinesc 6 săptămâni de când a plecat pe drumul fără întoarcere,

BLEOJU MIRCEA

din GALȘA. Dormi în pace, suflet blând! În veci nemângâiați: soția, mama și fiicele. (17277)

Cu durere în suflet ne amintim că se împlinește 1 an de la dispariția prietenei noastre

ing. DUMITRAȘ ANA.

Dumnezeu s-o odihnească în pace! Ec. Mierluț Cornel și familia. (3629620)

Cu adâncă durere în suflet anunțăm împlinirea a 6 săptămâni de când ne-a părăsit pentru totdeauna

OLCEAN EUGEN BUJOR.

Invităm pe toți acei ce vor să-i păstreze un moment de aducere aminte, la parastasul care va avea loc la Biserica Ortodoxă UTA, sâmbătă, 3 iulie 1999, ora 11. Familia îndoliată. (17322)

EMOL WIENERBERGER

SISTEME DE ZIDARIE - **POROTHERM**

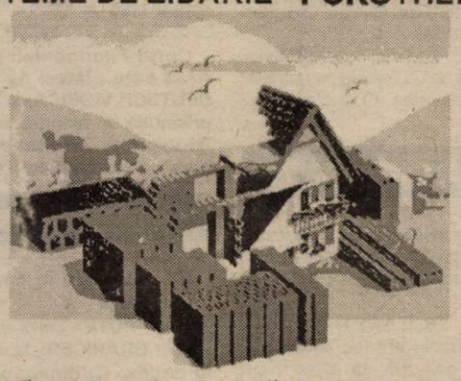

cărămida de bază a casei tale

TEL: 057 - 280179 / 280233

S.C. „Bendea" S.R.L.

VINDE PRIN MAGAZINELE DIN ARAD

B-dul Revoluției, nr. 26-38, telefon: 231853

• Liviu Rebreanu, nr. 68, telefon: 250905

la cele mai mici prețuri

- GRESIE cal. I - 88.000 lei/ m.p.
- FAIANȚĂ - 68.000 - 73.000 lei/ m.p.
- ADEZIV și CIMENT pentru rostuit
- ȚEAVĂ CUPRU și accesorii
- SPĂLĂTOARE INOX și CABINE DUȘ
- BOILERE ELECTRICE și CAZANE BAIE
- ROBINEȚI și FITINGURI • CĂZI BAIE și ACCESORII
- OBIECTE SANITARE și ACCESORII
- ȚEAVĂ POLIETILENĂ CU ACCESORII
- ȚEAVĂ ZINC și NEAGRĂ
- PROFILE LAMINATE • TABLĂ ZINCATĂ, deca-pată și striată
- CARBID

PROGRAM ZILNIC 9,00 - 17,00,

SÂMBĂTĂ 9,00 - 13,00

(5213783)

În Arad

PRIMUL MAGAZIN DE RULMENȚI

Vindem la prețuri accesibile (promoționale) ***RULMENȚI industriali.***

Vizitați **MAGAZINUL „REFUGIU"**, Str. O. Goga Nr. 50, tel. 094792259; 057-270256. (5213933)

Archimina

O pată de culoare !

Str. Episcopiei Nr. 58 Tel: 281338

Calea A. Vlaicu Bl. I Fax: 285200

S.C. „JACKSON INTERNATIONAL"

Achiziționează de la populație cereale din recolta anului 1999

▼ ORZ - 1050 lei + TVA, conform STAS

▼ GRÂU • ORZOAICĂ - prețurile se vor comunica înainte de începerea campaniei

Recepție: baza FNC Arad, Str. Turdei nr. 1

Orar: 8-20 zilnic

Telefon: 057-271712; 257300 int. 27

Plata în lei CASH sau ordin de plată

- prin compensare la cerere cu anvelope și motorină în avans (pentru orz și grâu).

(659305)

Magazinul „BM ELECTRONIC"

din Piața Caius Iacob (lângă BANK POST),

angajează:

◇ **Șef magazin:** - vârsta maximă: 35 ani
- minim studii medii
- garanție materială

◇ **Vânzători:** - vârsta maximă 35 ani
- studii medii

Persoanele interesate sunt rugate să trimită un curriculum vitae la tel./fax 054/247496.

(5213947)

INFOTON ROMANIA

Str. L. Blaga, nr. 2-4, tel: 280175, 281800

CONECTEAZĂ-TE ACUM!

CONNEX START:
- conectare gratuită;
- abonament 5 $ / lună;
- convorbire 0,1 $ / minut.

Până la 30 iunie oferta CONNEX:
- telefon MOTOROLA d520 - 79$*;
- conectare gratuită;
- 2 luni abonament gratuit**.

*Preț fără T.V.A., în limita stocului disponibil, numai cu conectare CONNEX.

**I și XIII-a lună și numai pentru serviciile vocale.

CONNEX Viitorul Sună Bine GSM

Au vopsit cu SPOR, au CÂȘTIGAT cu SPOR:

Concursul **Vopsești cu SPOR, câștigi cu SPOR** și-a desemnat câștigătorii.

Pentru prima etapă de concurs, încheiată pe **14 mai 1999**, aceștia sunt:

MIGOALE DAN	aspirator	Arad
HADARING GHEORGHE	filtru cafea	Arad
MORCAN TEODOR	filtru cafea	Arad
CRISTEA IOAN	fier de călcat	Arad
CHIRA TRAIAN	fier de călcat	Comuna Livada
BONTA DAN	fier de călcat	Arad
OPREA VIOLETA DANIELA	uscător de păr	Arad
HRINCU DAN ȘTEFAN	uscător de păr	Arad
CIUPULIGA MARIANA	uscător de păr	Arad
TRASCĂ COSTEL	uscător de păr	Arad

Câștigătorii celei de-a doua etape, încheiată pe **17 iunie 1999**, sunt:

TURCUȘ ALINA	aspirator	Arad
COTOCEA NICOLAE	filtru cafea	Arad
PĂUNESCU NICOLAE	filtru cafea	Arad
MOCUȚA CĂLIN	fier de călcat	Arad
HOHL ZSOLI	fier de călcat	Arad
BORZ TEODOR	fier de călcat	Arad
ONIȚA DORU	uscător de păr	Arad
FAZAKAS LAYOS	uscător de păr	Arad
PUȘCAȘ IONEL	uscător de păr	Arad
MARINCA RODICA	uscător de păr	Arad

Au cumpărat, au vopsit, au câștigat.

Vopsești ușor, vopsești cu SPOR